755 - Iunie 1937 -

BIBLIOTECA CENTRALĂ „ASOCIAȚIUNII"

6 pagini 3 lei

ANUL VI, No. 755 Marți 1 Iunie 1937

Taxa poștală plătită în numerar conform aprobării Dir. Gen. P.T.T. No. 118.370/1934

Porunca Vremii

TRIBUNĂ ZILNICĂ DE LUPTĂ NAȚIONALĂ ȘI CREȘTINĂ

Abonamente anuale: Lei 1000 pentru instituții și sprijinitori; Lei 800 pentru orașe; Lei 600 pentru sate. Se primesc și abonamente pe 6 și 3 luni

Ori ce sumă se poate trimite prin Casa de economii și Cecuri poștale (CEC) astfel: ABONAȚII PENTRU CONTUL 1224; DEPOZIARII „ „ 10405

Director: Dr. ILIE RĂDULESCU

Redacția și Administrația: BUCUREȘTI I, Str. Sărindar 18

TELEFON: Direcție, redacție 4.1853; Ad-ție, publicitate 4.1852

Dacă nu mâine, poimâine tendințele împământeniților se vor găsi în conflict cu tendințele pământenilor și atunci va începe lupta de existență între o rasă și alta.

Noi dacă nu vom lupta în contra elementului evreesc, vom pieri ca națiune.

VASILE CONTA

(In discursul ținut la Camera deputaților la 4 Septembrie 1879 împotriva revizuirii art. 77 din Constituție)

România Românilor nu se poate face, decât cu jertfa voastră a tuturor!

Impotriva lui Ion Păun!

Am citit cu groază în ziare tragica întâmplare dintre Feldioara și Apița. Știți despre ce e vorba: un tren accelerat a surprins în zorii zilei un autobuz cu pasageri. Concluzia: autobuzul a fost făcut țăndări, șase călători din el au murit, alți 24 răniți, iar trenul a deraiat...

Groaza mea a fost cu atât mai mare și mai legitimă; în primul tren care trecuse pe linia aceea mă aflam și eu, însoțit de cineva care-mi este foarte scump și tandru. Dar, uitând de noi înșine — mai ține Dumnezeu, în definitiv, și cu robii săi gazetarii — acum, când peste două ore mă voi urca iarăși într'un accelerat pentru o distanță tot așa de îndepărtată — trenul acesta nocturn trece pe la Recea! — vă puteți închipui că nu cu puțină strângere de inimă scriu aceste rânduri...

Accidentul dela Recea se produce la câteva zile numai după cel din Valea Uzului unde, deasemenea, un tren s'a dat, cu locomotivă cu tot, de-a brestegala în gârlă și vedeam, uluit, într'o gazetă, fotografia unui grup de săteni cari căutau, printre pietrele râului, tristele rămășițe ale victimelor!

Dealtfel, accidentele noastre pe calea ferată au fost multe și epocale. Vă amintiți desigur, nu numai de Recea, dar și de Vintileanca, de Valea-Largă și de multe altele.

In toate aceste accidente, vina a căzut pe acar, pe celebrul acar Ion Păun pe care-l cântă toți lăutarii și toate revistele de vară.

Și în cazul dela Feldioara, tot un acar se pare că a fost de vină, cantonierul Cutare care nu a lăsat bariera. Și, într'adevăr, deducem de aici încă odată că administrația noastră întreagă are ca fundament morala aceasta a acarului care nu-și face datoria. Căci nu numai acarul și cantonierul nu au conștiința superioară a răspunderii rolului pe care-l îndeplinesc — și iată că aceste cazuri fac dintr'un acar un adevărat Mareșal — dar și cei mijlocii și cei mari și zeii tuturor zeilor administrației noastre se pare că nu s'au pătruns de acest înnalt comandament public. O simplă neglijență a lui Ion Păun poate arunca în lacrimi sute de familii, poate păgubi Statul cu miliarde și iată că o simplă barieră nelăsată la timp poate trimite pe lumea cealaltă — unde nici trenuri nu sunt, nici acari, ci numai cele șapte bariere ale văzduhului — cel puțin 7 suflete.

Personalul inferior din administrația noastră în genere, din toate instituțiile și din toate întreprinderile, lasă mult de dorit. Omul de serviciu dela minister e obraznic și șperțar, taxatorul de la tramvai e gâmb, nepoliticos și nu pricepe nici el nici Direcția lui, a tramvaelor, ori a autobuzelor cum Dumnezeu le mai spune, că acest taxator trebuie să fie și curat îmbrăcat, să aibă mâinile care-ți dau biletul, curate și să se bărbierească, la cel puțin două zile! (Cineva mi se mai plângea odată: Dragă, de nunta mea, am găsit o mulțime de mașini luxoase, dar n'am găsit un șofer bărbierit. Și doar era Dumineca).

C. F. R.-ul nostru merge mizerabil. Chipurile, nu se mai produc întârzierile acelea vestite depe vremuri, dar materialul și personalul, sunt așa de îngălate, încât să nu vă mire dacă inițiativa particulară a autobuzelor și aviația au luat avântul pe care l-au luat. Abia dacă nouii controlori, toți băeți cu carte și destul de politicoși, dacă mai dau un aspect civilizat căilor noastre de fier.

Și când te gândești că acest mizerabil C.F.R. — căruia TREBUIE să-i încredințezi de atâtea ori viața ta și a familiei tale — a ridicat de curând tariful prețurilor!

Ii pretindem să aibă cel puțin obrazul și să ia măsurile cele mai drastice împotriva tuturor acestor Ioni Păuni cari nu trebuie să se mai joace la infinit cu destinele noastre!

Iar d. Ion Păun, care este creația unor ziare așa-zise umanitariste, oriunde ar fi el și orice slujbă ar îndeplini, acar, cantonier, taxator, șef de birou, ori căpitan de bord — să știe dumnealui că, la urma urmei, altceva mai bun nu poate face.

Să moară acolo cu felinarul, cu creta, cu condeiul în mână, făcându-și DATORIA!

N. CREVEDIA

— Hiii, căluțule! Hiii, vere,
Ca s'ajungem la putere, —
Și trăi-vei, fără ham,
Ca și'n sânul lui Avram!...

Hiii, că pân'la
Calea-i scurtă și ușoară:
Cât arunci c'un retevei
Și-l mai duci la subsuoară...

Sufli că vre-un dor te curmă,
Când pe tine-mi legeni trupu?
Sau tu sufli, fiindcă 'n urmă
Vin MADGEARU și cu LUPU?...

Simbriașii și voluntarii cauzei jidovești

In arsenalul de luptă al jidanilor împotriva naționalismului indeobște, intră mai ales acea perfidă tactică de a face ca ei să nu se găsească niciodată în focul bătăliei, știind și aci ca și în războiul economic, să se ferească de riscuri și greutăți, rămânând să tragă numai profiturile.

Conform acestei tactici perfide, în Spania se războiesc astăzi popoare creștine, pentru sau împotriva cauzei universalității judaice. Nu veți găsi nici un jidan luând parte la acest război ca soldat în rândurile comuniștilor, nici ca voluntar pentru cauza revoluției mondiale. După cum în marea bătălie economică pe care acești paraziți ai muncii și producției altor naționalități o dau împotriva autohtonilor, nu veți găsi pe jidani decât la isvoarele din care curg, gata prefăcute în aur, produsele acestor bogății adunate și transformate prin truda altora — a creștinilor, firește.

Maestrul Brătescu-Voinești, își mustra eri prin „Universul" un prieten ce-l învinuise că se dedă la o acțiune de vrajbă și de ură, arătându-i cât de slabă îi este judecata când îi aduce o asemenea acuzație. Și marele nostru scriitor îl invita pe prietenul cu atât de pripită judecată, să privească în jurul său și să-și dea socoteala câtă dreptate au aceia ce luptă împotriva jidanilor, atunci când se constată că nimic din ceeace face fala civilizației și bunei gospodării românești, nu este creat de mână de jidan!!

Și mai departe, d. Brătescu-Voinești își invită prietenul să-i arate care piatră cubică din pavaj, care piatră de bordură e tăiată și așerată la locul ei de mână de jidan, din cei nouă milioane de km. pătrați de pavaj din Capitală.

Evident, prietenul d-lui Brătescu-Voinești — român acela — va fi pus în mare încurcătură când va trebui să dea răspunsul la aceste întrebări. Dar maestrul Voinești nu i-a amintit prietenului d-sale și de faptul că dacă nici o mână de jidan n'a contribuit la sădirea pomilor și florilor sau la tăerea aleelor din frumoasele noastre parcuri din Capitală și împrejurimi, cei ce profită de binefacerile acestei trude sunt într'o proporție de peste 80% jidani. In zilele de sărbătoare și în serile celor lucrătoare, Snagovul, Băneasa și toate parcurile și grădinile de vară ale Bucureștilor, sunt invadate de jidani. Ei sunt, în mare majoritate, cei ce-și pot permite luxul unei plimbări cu mașina în afara Capitalei și a unei petreceri la atât de scumpele restaurante din grădinile și parcurile bucureștene. Fiindcă dacă n'ar contribuit cu mâna lor la realizarea trudnică a acestor opere, au contribuit cu șiretenia și corupția la tragerea unor câștiguri de înșelătorie din antreprizele acelor lucrări cari, aproape întotdeauna, sunt jidănești.

Iată ce a ultat să accentueze pentru naiva judecată a prietenului său roman, maestrul Brătescu-Voinești.

Dar, precum vedeți, d. Brătescu-Voinești discută astăzi cu românii. Jidanii s'au tras deoparte și lasă pe români să le susțină cauza.

Tot astfel au făcut și cu presa lor căreia i-au dat o fațadă românească dar care sub ordinele și presiunea adevăraților stăpâni, cari sunt tot jidanii, este astăzi și mai otrăvitoare de suflete decât când figurau jidanii fățiș, în calitatea lor de conducători.

Precum vedeți, acum polemizăm noi românii între noi pentru sau împotriva cauzei jidovești. Jidanii stau retrași deoparte și-și freacă mâinile cu mulțumire, rânjind diavolește și îndemnând: încearcă-i drace, că poate iese o revoluție și iaca și noi jidanii suntem aci, ca s'o aducem pentru serviciul scopurilor noastre...

Numai că, de astădată, jidanii își fac o socoteală greșită. Oricâți rătăciți de talia d-lui dr. N. Lupu, Ion Mihalache sau acel ratat filozof atins de senilitate infantilă care e d. Rădulescu-Motru, s'ar găsi printre noi, fără să mai vorbim de ceata abjectă a simbriașilor ce lucrează în solda lor directă, în presa de otrăvire a neamului, națiunea aceasta este astăzi trează. Fie siguri că așa cum se orientează astăzi această națiune, ziua judecății nu va sosi pe aripi de foc și sânge cum își închipuie jidanii, pentru a le prilejui pescuitul în ape tulburi ca în Rusia sau Spania, ci firesc și normal, cu calm și judecată ce va permite o deparazitare mult mai aspră dar legală, a vieții noastre publice, de lepra jidovească. Și ea nu e departe.

Democrație și libertăți, cum țipă coadele lor de topor? Da! Dar o democrație românească, într'un stat românesc și condus exclusiv de români, după cum și libertățile vor fi tot ale românilor, în totalitatea lor. Fiindcă democrația de azi cu libertăți și huzur pentru străini și robie pentru români, e ceva pe care națiia aceasta nu poate gusta.

Petru Bănescu

Adevăruri uitate

Sunt multe, și triste. De aceia le și uităm atât de repede deși ar fi mai bine să ni le amintim pentru a face măcar în viitor ceiace nu s'a făcut în trecut.

Unele din aceste adevăruri se aplică la realități zilnice, altele, cele mai crude, la însăși alcătuirea sufletească a acelora ce apără sau speculează o idee. Astfel, în ideia noastră naționalistă există linii de acțiune adesea șovăelnice, aproape întotdeauna turburate.

In această „Poruncă a Vremii", care slujește o idee iar nu cutare sau cutare om, e bine ca unele lucruri să fie pomenite din când în când, ca un examen de conștiință pe care e bine să ni-l facem la răstimpuri pentru a putea verifica înaintările ca și opririle luptei noastre. Și chiar dacă unele lucruri ar fi puțin măgulitoare, e bine deasemenea să ni le mărturisim pentru a ne atrage nouă însiși atenția asupra celor ce ar trebui făcute și nu se fac.

In mulțimea care alcătuiește forța naționalistă a țării, în însuși sânul unor organizații ce ar trebui să slujească disciplina și să se sprijine totodată pe ea, sunt încă demarcații, neînțelegeri și dușmănii ce nu se deosebesc cu nimic de acelea ce frământă și înjosesc partidele democratice.

Exstă chiar, persistă chiar un spirit de ură și de intrigă ce întunecă lupta pe care o ducem de atâția ani, cu atâtea dureroase jertfe de fiecare zi. Și aceasta fiindcă în organismul naționalist al țării, s'au strecurat oameni formați de mult la școala șireteniei democratice. Că s'au strecurat, nu e nimic. Dar rămân și păstrează locuri însemnate de unde răspândesc și alimentează neînțelegeri în loc de a desăvârși o armonie.

Aceasta în 1937, după 15 ani de lupte sângeroase și de sacrificii imense, duse și suferite de o generație oțelită în durere și batjocorită nemilos. Aceasta, deasupra acestei generații care, după ce a luptat pentru depolitizicianizarea țării, se vede înconjurată chiar sub steagul ei de luptă de oameni politici politicianizați până în măduvă.

Evident, acest lucru va da un rezultat. Și rezultatul va fi că, până la urmă, acel ce au mers drept vor depăși și învinge pe acei ce s'au lăsat împinși de zigzagul socotelilor pur politice. Totuși, răul nu va dispare atât de repede. Va rămâne încă, din el, o dâră ce se va șterge, dar care va mai lăsa să plutească primejdioase îndoieli. Căci ceiace ne amenință e această lipsă de încredere, această permanentă pândă între noi, acest spirit de bănuială și de sterpe concurențe care fac ca, într'o anumită măsură, unele organizații naționaliste să semene cu oricare dintre partidele adverse.

Oricum, un vechi adevăr se desprinde din cele ce durează încă printre noi: o luptă înaltă nu poate birui decât cinstit. Prin faptă mai mult decât prin vorbă, prin priviri drepte iar nu prin semnificative clipiri din ochi, prin sinceritate de gând iar nu prin fraze calculate. Prin energie veșnic trează, veșnic intactă și curată, potrivnică a tot ce ar putea s'o corupă și s'o devieze iar nu prin șmecherii de afaceri și cultivări de compromisuri.

Poporul acesta românesc e mai puțin naiv decât se crede. Și știe ce îi trebue, după cum știe ce vrea. Și ceiace știe și ceiace vrea să dobândească e un lucru simplu dar mare: încrederea. Caută oameni în care să poată avea încredere și e gata să-i urmeze. Aparenta lui pasivitate e datorită tocmai unei cronice neîncrederi. In ziua când se va convinge definitiv că omul care îi va conduce destinul este o conștiință intactă și o neclintită voință cinstită îl va urma fără întârziere. Un anumit fenomen de mistică naționalistă care există într'unul din partidele noastre de dreapta, dovedește că poporul nostru, atunci când încrederea lui e câștigată, poate nu numai să urmeze pe acela ce i se arată dar să sprijine și să ridice lupta lui la culmile unei forțe fanatice.

Mai mult nu pot spune. Dar cred că s'a înțeles.

O. Densușianu-fiul

„Putregaiul" național-țărănesc și tineretul

Eri. tineretul național-țărănesc din Capitală, care s'a solidarizat cu d. Ilarie Dobridor în lupta împotriva curentelor comunizante din partidul național-țărănesc, a ținut o întrunire cu care prilej s'au făcut câteva afirmații cari merită a fi subliniate.

Totala noastră antipatie pentru tineretele politice *este bine cunoscută și suficient justificată pentru a nu mai fi nevoe să revenim. Deaceia vom intra, direct, în miezul chestiunei.*

Ce-au spus reprezentanții acestui tineret paradoxic? Că ei duc lupta nu împotriva partidului național-țărănesc ci împotriva putregaiului *care există în el. Vasăzică, oameni cari au crezut în steaua politică a d-lui Ion Mihalache, și cari cunosc în realitate stările din partid s'au rasculat, ca să zic așa, împotriva tuturor acelora cari prin ideologia lor de stânga și de extremă stângă urmăresc alunecarea partidului pe panta integralei lui iudaizări și comunizări. Or, tocmai această tendință constitue, pentru acest tineret elementul de rebeliune și deci putregaiul din partid. Iar acest putregai este întrupat așa au spus tinerii oratori, în acțiunea d-lui dr. N. Lupu. Și anume, ce culpă gravă s'a adus partidului poliefal?*

„A veni la guvern în numele unei țărănimi roase de boală, pentru a consolida o minoritate de 5 milioane, înseamnă un atentat la viața țării. Dr. Lupu este vândut evreilor. Și ne somează el, pe noi, să spunem cine suntem și ce vrem? Noi suntem fiii acestei țări ai țăranilor. Dar ei cine sunt?

„Noi nu luptăm împotriva partidului, ci a putregaiului din partid.

„Cu jertfa sa, tineretul va înscrie drumurile cari duc la biruință".

Suntem în clar. Noi nu mai avem nimic de adăugat asupra.... putregaiului din partid.

Dar este întrebarea: dacă acest tineret este capabil de JERTFA, după cum spune, de ce mai caută să întoarcă partidul pe căile adevăratului naționalism? Nu simt acești tineri că în partidul național-țărănesc totul este putred, nu numai acțiunea iudaică a d-lui dr. Lupu? Și atunci? Acești tineri se irosesc, își irosesc în mod inutil puterea lor morală și sufletească.

Incotro să se îndrepte?

Să-și scuture de pe ochi solzii cari îi fac să nu mai vadă realitatea politică a vremii, și să meargă acolo unde bate inima cea adevărat românească.

Dacă vor continua să se lupte cu partidul nu vor reuși nimic pentrucă d-rul Lupu tot cu evreii și comuniștii va rămâne iar forța politică a național-țărănismului tot în sefurile țăranului *Auschnit, va fi.*

Ceeace încearcă acest tineret este aidoma luptei pe care a dat-o Don Chijotte împotriva morilor de vânt...

Ștefan Ionescu

Deșteaptă-te Române!

Române, — cei mai cruzi dușmani,
Din câți avuta-i tu pe lume,

Ia seama, dar, Române-frate:
Păzește-te de cursa lor,
Căci gloata liftei lor spurcate
S'a'nfipt adânc pe-al tău ogor!..

Și dacă nici acum tu încă
Nu vezi cui ari, nu vezi cui sapi,
Te va'nghiți o noapte-adâncă,
Din care'n veci n'o să mai scapi!..

Radu Bardă

Cămașa de forță

D. Iunian, la pitici

Dar în „Insula Piticilor", din „Luna Bucureștilor", a fost și d. Grigore Iunian.

Și, cum l-au văzut liliputanii, au și sărit pe el:

— Al nostru ești, maestre.

— ??? (D. Iunian era foarte stânjenit).

— Al nostru ești!

— Ce e mă, cu voi? Piticilor!

— Păi, maestre, să rămâi la noi în insulă.

— Dece?

— Să rămâi la noi, c'o să-ți spunem noi dece.

— Da, măi băeți, dar am partid. Ce se face partidul fără mine?

— Partidul d-voastră rămâne'n grija d-lui Dem. Dobrescu.

— Nu se poate!

— Hai, nene Grigore, rămâi te rog, la noi...

— Nu pot.

— Rămâi că te plătim.

— Cât? Că eu, știți, pentru fiecare proces încasez milioane.

— Păi.., să vedem cât v'o fixa domnu Donescu, primarul, că nouă ne dă de fiecare câte 8 poli pe zi...

Filologie jidănească

Un redactor al nostru se întâlnește astăzi cu un ovreiu. Il cunoștea din târgul său natal, din Moldova.

— Saluuut.

— Bună-ziua.

— Ci faseți?

— Mm. Binișor — și omul vru să-și vadă de treabă.

— Domnu redactăăr, permiteți să vă'ntreb dija civa?

— Sunt ocupat acum.

— Civa foarte interesaaant...

— N'am timp.

— Civa care vă priveșteee dija...

— Cântă!

— Ci ziceeeți? Vin ai noștri la putereeee?

— Care-ai voștri? Internaționaliștii? Au să mai vină la putere, când și-or vedea ceafa.

— Nu, frate, național-țărăniștii.

— Dar cine?

— Ai noștri, dija: Vaidiștii, cuziștii,

— Pleacă d'aci, jidane! De unde și până unde, sunt ăștia ai voștri?

— Păi să vedeeeți: VAIDA, vine dela HAIDA-HALDĂU; CUZA, vine dela CUZILE de topor.

Redactorul nostru era stupefiat de filologhia atât de arbitrară a ovreiului:

— Și GOGA de unde vine, mă, pistruiatule?

— Dela Sina-goga...

— Dar LEGIONAR?

— Dela JIDAAAN...

— Șterge-o,

Desgropând trecutul nostru

I. G. Bibicescu și chestiunea evreiască

In consiliul comunal al Capitalei în ședința de Miercuri 2 Octombrie 1902, marele edil, pe atunci ajutor de primar, pe care-l cunoaștem numai ca pe-un modest culegător de folklor românesc, venia să adauge la discuția zilei o importantă problemă de vitalitate a neamului. Față cu insultele politicienilor sui generis, Bibicescu începe să spulbere calomniile prin a arăta *„acel frumos patrimoniu de civilizațiune genetică pe care-l are Românul, acel capital de învățăminte nobile și umanitare, care-i formează caracteristica și-l inspiră în faptele de toată ziua".*

Arată cu cifre că nu este adevărată „prigoana" contra școalelor evreești, ci sub toate formele au fost ajutați de comună fără deosebire. In cursul anului 1901—902 au fost scutite de taxă 32 societăți israelite care se'ngrijeau de școală, biserică și spital și *32 românești.* Așa dar? Sunt acestea sentimente intolerante? Nu. Totul este că se face „fără reclamă" — eflux al sentimentelor noastre generoase. In spitalele noastre sunt primiți oricând bolnavi evrei și *în mod gratuit,* spune Bibicescu, și mai mult, primim și străini nefăcând ca un stat vecin al nostru, să recurgă la intervenție diplomatică pentru a-i se plăti tratamentul a 2 români bolnavi în spitalele sale. O pildă în cifre vii: In 1901 s'au primit și îngrijit în spitalele noastre: 24.407 români, 12.300 străini și 1429 evrei; la consultații gratuite au fost 70.200 români, 54.262 străini și 19.464 evrei. Acești bolnavi sunt numai dintre cei tratați în Spitalele Eforiei. Să se știe asta!

Toleranța noastră proverbială o mai arată și ungurul *Sebastian Ede,* în ziarul *„Magyar Ujsag"* din 2 Oct. 1902 spunând că 37% din bolnavii spitalelor bucureștene (erau pe-atunci 9 spitale mari) sunt străini, în special unguri. Iată dar, intoleranță românească. Mai departe. In chestiunea emigrării mult discutate în toată lumea, Bibicescu, cunoscător perfect al chestiunii spune că nu se datorește nici unei persecuții religioase, ci altui fapt. *Emigrarea celor 3183 de jidovi n'a fost decât o plecare demonstrativă și-o întoarcere tot așa de manifestă împotriva guvernului spre a da ocazie Apusului să se amestece în treburile noastre.* Acesta-i adevărul pe care nu l-a spus nimeni până acuma. Comitetul Montefiore din Rotterdam a dat bani jidanilor din România, a căror plecare le-o înlesnea un oarecare Auerbach, trimis din străinătate să emigreze. Intoarcerea a fost plătită tot de acest comitet. Mărturie stă raportul publicat în ziarele timpului de către *Jewish Colonisation Association.* Dar tot în 1901, emigrează din Austria 13.471 evrei, din Ungaria 17.893 și din Rusia 64.317 Evrei. In aceste State nu și-a mai amestecat rătul nici o „Alianță Universală" nici un „Kahal", nici chi[illegible] vreun Stat democratic... apus[illegible]on De ce tocmai noi să fim atac[illegible] K. tecunoaștem manevra judaic[illegible]

CRIZA di[illegible] n — spune I. G. Bibicescu — [illegible]cu, DETERMINAT PE [illegible]na' EVREI SA PLECE DIN ȚARA. Tot atunci au plecat și 7382 italieni, care nu mai aveau de lucru. Evreii au plecat blestemându-ne, italienii însă n'au zis nimic, ci au participat și ei la jalea poporului în mizeria neagră. Dar emigrarea evreilor a dat naștere imigrării a 56.938 de diferite naționalități, care au venit să câștige pâine în România săracă, dar bună la suflet, mulțumindu-se cu puțin. Cum au trăit aceștia, și cum nu s'au acomodat ceilalți. Răspunsul: DACA ERA PERSECUȚIE RELIGIOASA, FUGEAU TOȚI DIN ȚARA SAU AR FI FOST UCIȘI, DAR N'A FOST PERSECUȚIE, CI AU VAZUT CA LE-A SBURAT CASTIGUL UȘOR, IEFTIN, ȘI PLIN DE EXCROCHERII... Jidanul fuge de muncă agricolă, ca dracul de tămâie. Țăranul are și-un proverb: *Scară la lună și jidan la secerat nu-i cu putință.* (Acum că îi găsim și baci la oi prin Maramureș, e altceva). Insăș, *Jewish Agricultural and Industrial Aid Society* spune într'un raport din anul 1901, că n'a reușit să-i plaseze pe evrei în fermele americane, fiind IMPROPRII pentru munca agricolă.

Un publicist jidov din Berlin, *Gans* pretindea că au emigrat din București mii și mii de coreligionari. Ei bine, între Ianuarie și Septembrie 1902 s'au eliberat 161 pașapoarte pentru emigranți. Unde sunt miile? Toate acestea sunt înscenări israelite de a înrăutăți o situație bună pe care o aveau, astfel ca printr'un șantaj, cu ajutorul Apusului jidovit să li se dea nouă posibilități de jefuire a țării, numai prin câștig necinstit și ușor.

Astăzi se poate spune că prin grația oamenilor noștri politici, au reușit să înlăture elita conducătoare și să i se substitue în chip abil, nu atât prin prostia conducătorilor, ci prin jocul afacerilor pe spinarea țării, la care sunt tovarăși cu toții.

Dacă evreimea n'a avut nici odată conștiința că stând într'o țară bună și ospitalieră trebue să fie măcar cavaleri, dacă nu cetățeni conștienți de datoriile lor față de Statul român, apoi nu le e îngăduit să fie lipitori și canalii odioase ca s'o bârfească pretutindeni, când li se prezintă ocazia.

Este adevărat, că e timpul lor acuma, pot tăia și spânzura — cum se zice românește — dar se poate, ca în curând să fie și ei tălați (nu împrejur) și spânzurați spre a reda societății românești întreaga ei fizionomie de Stat liber, independent în actele sale politice și economice, lipsit însă de politicianismul veros.

I. G. Dimitriu

SPORT

Marele premiu al Bucureştilor s'a disputat eri

Henne, Ruesch şi Popa învingători în categoriile respective. Stilul şi clasa alergătorilor streini.

La ora 9 punct, s'a dat plecarea alergărilor motocicliști, al căror lot este populat de următorii 12 concurenți :

N. Ionescu-Cristea (Norton 500 cmc.); *Ion Popa* (Norton, 500 cmc.); *Otcav Frone* (N. S. U.); *Andrei Zilachi* (N. S. U.); *Lazăr Georgescu* (Rudge); *Teofil Kunz* (X.); *Paul Vasilescu* (B. M. W.); *Iosif Roman* (I. R. A.); *C. Voluntaru* („Rudge"); *N. Nicolici* („X."); *Emil Pavel* („B. M. W."); *Gregor Himmelfarb* („Ariel").

Destinată pentru 15 tururi această cursă e dotată cu premii de 40.000 lei.

Incă de la primul tur se detaşează de plutonul celorlalți, pentruca până la consumarea probei, să se claseze în ordine: Ion Popa, N. Niculici, N. Ionescu-Cristea şi Paul Vasilescu, etc.

AUTOMOBILE

Urmează apoi proba automobilelor de sport, în care iau plecarea următoarele 13 maşini :

Henne („B. M. W."); Ionel Zamfirescu („Hotchiss"); Petre Cristea („Ford"); Luca Niculescu („B. M. W."); M. Sontag („Bugatti"); Contele N. Festetios („Bugatti"); Ing. P. Carp (Deusenberg); Sever Alexandrescu (Aribrun); Ing. H. Rosenauer („B. M. W.); Mircea Milarez („Ford"); Marin Butculescu („B. M. W."); colonel Berlescu (Ford); D. *Lambru* (Chrysler).

PROBA DE „CURSE"

In sfârşit proba capitală rezervată autotrăsurilor de curse, vede la start pe următorii 10 concurenți :

HANS RUESCH („Alfa-Romco"); George Ghika („Maseratti"); *Petre Cristea* („Rord"); *Luca Niculescu* („B. M. W."); *M. Sontag* („Bugatti"); *Contele Festetics N.* („Maseratti"); *Jean Calcianu* („Deusenberg"); *Contele E. Festetics* („Bugatti"); *ing. D. Carp* (Ford); *Ioan Ghica* („Bugatti").

S'au clasat în ordine: *Hans Ruesch, Jean Calcianu, Petre Cristea.*

Unirea-Tricolor rămâne !...

Nu 12 ci 14 echipe, apaşilor!

Presa semită face spume la gură, pentruca să determine un curent defavorabil măririi numărului echipelor din divizia naţională A.

Astfel în numărul de eri, Gazeta sperţurilor scrie cu litere de o schioapă :

„Numai 12 echipe în divizia naţională A" ne declară un conducător al Federaţiei etc., etc.

Şi uzând de acel sistem specific iudaic, gazeta lui Goldemberg pune în sarcina unui oficial al cărui nume nu-l dă însă, afirmaţia că în nici un caz nu va surveni vre-o schimbare.

„Pentru viitorul campionatului naţional, — **spune aşa zisul oficial (dacă într'adevăr o spune !) prin pana agramată a reporterasului cu perciuni,** — aceste amplificări cu semnificaţie de colac de salvare, ar însemna un precedent periculos".

Noi nu credem că s'a găsit un conducător al Federaţiei, care să afirme aceste lucruri.

Dece nu şi-a dat numele ?

Dacă există însă — îl vom găsi şi-l vom lua de guler.

Dacă nu există — ceeace e mai mult ca sigur — rămâne să apreciaţi şi d.tră buna credinţă a presei cuşer.

Ceeace e însă sigur este faptul că UNIREA TRICOLOR va rămâne în divizia naţională A, chiar dacă ar fi ca toată presa să crape de ciudă.

VOM AVEA 14 ECHIPE IN DIVIZIA NAŢIONALA A, ORICATA SPUMA ATI FACE VOI, LA GURA, APAŞILOR AGRAMAŢI !.

Cupa României

F. C. Rapid - Venus
5-1 (2-1)

Matchul semi-finală de Cupă, disputat eri pe arena Venus, între „negri" şi foştii feroviari, s'a terminat prin victoria celor din urmă.

La match au asistat aproximativ 20.000 spectatori, dar disputa n'a corespuns din toate punctele de vedere deoarece Venus n'a dat randamentul normal.

CUM S'A MARCAT

A început printr'un atac al Rapidului terminat cu un punct înscris de *Baratky*, din 12 m.

La interval foarte scurt are loc o fază emoţionantă la poarta lui *Lăpuşneanu*, *Befa* care a urmărit înscrie punctul egalizator.

Punctul al doilea pentru feroviari a fost înscris de *Moldoveanu* în urma unei acţiuni personale.

După pauză tot *Moldoveanu* ridică scorul (3—1) pentru ca *Baratky* să-l imite, puţin mai târziu, marcând consecutiv (4-1, 5—1).

VENUS SUPRA ANTRENAT,

Jucând al treilea match, în interval de şapte zile, era natural ca negrii să se resimtă. In afară de aceasta, e clar că Venus e supra antrenat.

ECHIPELE

D. Gabriel Russu — care e un arbitru bun dar insuficient de autoritar (am zice că aproape s'a lăsat intimidat de unii jucători feroviari) — a condus formaţiile:

VENUS : Burdan—Sfera, Albu —Gorgorin, Colea, Feraru —Bărbulescu, Gavrilescu, Humi, Befa, Gruin.

RAPID : Lăpuşneanu—Wetzer, Roşculeţ—Vintilă, Răsinaru, Rafinsky-Moldoveanu, Barbu, Barath, Auer, Bogdan.

Ripensia - Juventus 5-2

In match de Cupă s'au întâlnit eri la Timişoara echipele semifinaliste Ripensia şi Juventus.

Timişorenii au câştigat cu 5-2, calificânduse astfel pentru finala pe care o vor disputa în compania echipei F. C. Rapid.

Victoria - C. A. O. 0-0

Eri s'a disputat între echipele de campionat ale cluburilor „Victoria" *din Cluj şi* „C. A. O." *din Oradea, un match de football amical.*

Cu toate eforturile depuse de ambele părţi, nu s'a putut înregistra până la fluerul final, decât un rezultat nul 0—0.

Alte rezultate

Gloria— Crişana 8-2 (3-0).
A. C. F. R.—Macaby 4—2.
Fr. Română—Textila M. V. 2—1.

HIPISM
BASTARD, CAŞTIGATORUL DERBY-ULUI

Marele premiu al Derby-ului Român, disputat eri pe hipodromul Băneasa, a fost câştigat de valorosul cal Bastard, al d-lui căp. V. Moisescu.

A asistat un public numeros, ceeace a făcut ca programul reuniunei de eri să fie încununat de succes.

Iată rezultatul tehnic.

Pr. Goarna: 1) Ciucurel (Kaszian; 2) Chiquita (Vincent); 3) Invers (Mullot). Ctg. 33-31; Plas. 14-15 14-14, 19-19.

Pr. Lovely: 1) Mameluk (Cucu); 2) Goarnă (Horvath). Ctg.: 62-64; plas. 23.24, 31-27.

Pr. Mugurilor: 1) Brancas (Vincent); 2) Tini (Ilinca). Ctg.: 20-22; plas. 16-16, 19-21.

Derby-ul Român: 1) Bastard (Mullot); 2) Codru (Vincent); 3) Kasandra (Gill). Ctg.: 166-124; plas.: 25-23, 15-14, 19-19.

Pr. de Mai: 1) Şerban (Cristea); 2) Tres Pratique. Ctg. 21-22; plas.: 13-14, 16-16.

Pr. Speranţelor: 1) Monette III. (Vincent); 2) Catalin (Gill). Ctg.: 14-13; plas.: 11-12, 15-23.

Pr. Nistru: 1) Răscoala (Vincent); 2) Boshko (Cucu). Ctg.: 20-22; pl.: 12-15, 14-17.

jum58â137 ;„as mfw r rdl dlu a

ZI DE ZI

— LA MATCHUL dela „Onoare" Mociorniţa - Viforul Dacia, câştigă cu 6—3 (3—2) de către primii, am înregistrat scandalosul „arbitraj" al unui oarecare armean Zaharegian.

Individul şi-a bătut pur şi simplu joc de echipa Viforului, contra căreia, a dat două penalty imaginare, în afară de faptul că a climinat din joc un viforist.

Revoltat — şi pe bună dreptate — publicul l'a aşteptat afară pe d. armean şi... l-a bătut măr.

Nu aprobăm, nu desaprobăm, ci constatăm numai...

— CREŢEANU, noul echiper venusist se antrenează de zor sub supravegherea lui Platko, în vederea activităţii sale viitoare.

— COLŢEA, admirabila echipă a speranţelor verzi *a dispus cu 2—1 de A. C. S. A. în cadrul campionatului Onoarei.*

Reuniune medico-sportivă

Societatea medicală de educaţie fizică şi sport, organizează între 5-7 Iunie a. c., prima reuniune de medicină sportivă.

Şedinţele se vor ţine la Academia Naţională de Educaţie Fizică *(str. Maior Ene 12 Bucureşti).*

Programul cuprinde problema organizării controlului medical al exerciţiilor fizice :

a) In şcoala primară, în şcoala secundară şi în străjerie.

b) In universitate şi în formaţiunile de premilitari.

c) In societăţile sportive.

Din străinătate

UNGARIA

Budapesta, 30 (Rador). — In cadrul campionatului de football s'au înregistrat azi în Ungaria următoarele rezultate:

Ujpest—Budai „11 3:1 (1 1).
Ferencvaros—Nemzeti 3:0 (1:0).
Hungaria—Szeged 3:1 (0:1).

ITALIA

Roma, 30 (Rador). — *Azi s'au disputat semifinalele pentru Cupa Italiei. Rezultatele sunt :*

AS Roma—Ambrosiana 2:0.
FC Milan—Genova 1:1, după prelungiri.

GERMANIA

Berin, 30 (Rador). — **La Kassel a avut loc azi un match internaţional de Handball între echipele reprezentative ale Ungariei şi Germaniei.**

Echipa germană a surclasat pe adversarul său, câştigând la scor, cu 20 : 5 (11 : 3.

AUSTRIA

Viena, 30 (Rador). — *Ultima etapă a campionatului de football s'a terminat cu următoarele rezultate.*

Libertas—Favorither AC 2 : 2.
Rapid—Admira 3 : 3.
Postsport—Wacked 3 : 2.
Sportklub—Floridsdorf 5 : 0.

ELVEŢIA

Zuerich, 30 (Rador). — Echipa FC Grashoppers a învins astăzi Chaux de Fonds cu 4 : 2, câştigând campionatul de football al Elveţiei.

Mişcarea LITERARA şi artistică

Opera Română

„Noaptea Sfântului Gheorghe"

Propovăduitorii antinaţionalismului, nicăieri nu-şi fac mendrele, mai cu îndrăsneală, ca în această îngăduitoare ţară românească.

Prin uneltiri, bine cântărite, aceşti propovăduitori vor să ne smulgă din matca strămoşeştilor datini şi obiceiuri, pentruca apoi să ne batjocorească după legile, cine ştie cărui făţarnic umanitarism".

Habar n'avem cât de împeliţată li-e ţinta, atunci când dau năvală, asupra celor patru panduri ai românismului: muzica, poezia, portul şi jocul poporan; **panduri care ne-au păzit şi ne-au apărat neamul în clipele de restriste de peste veacuri. Cum să nu-şi râdă'n barbă şleahta păngăritorilor, care nutresc surparea acestei ţări şi cum să nu se îndârjească întru isbândirea scopului urmărit, când satu-i fără câini!**

Cu ce am putea oare noi, să înfruntăm prăpădul desrădăcinărilor ce ne ameninţă? Cu ce alta decât cu o muzică potrivită cu firea noastră, cu acea muzică îngemănată cu şăgălnicia specificului românesc: cu muzica ce ne-a păstrat fiinţa etnică, cu muzica doinirilor noastre.

Când aceasta e cărarea ce-ar trebui s'o urmăm, am putea noi oare, să nu tresăltăm de mândrie, ori de câte ori vre-un compozitor de-al nostru are norocul să înşirue pe mărgeanul operelor sale, o asemenea muzică? Pentru românism, un astfel de mărgean, ar fi o fală de-o covârşitoare îmbărbătare. Ar fi unica pavăză, care ne-ar feri sufletele de întinări, aşa precum credinţa şi armata ne feresc de valul celor ce sapă temelia neamului nostru.

Deaceea, cu bucurie neasemuită, am ascultat deunăzi opera-comică „Noaptea Sfântului Gheorghe" — **bucurie prilejuită de către zămislitorul acestei opere:** Cavalerul de Flondor, **român bucovinean, mort acum câteva zeci de ani. Această operă înmănunchează în chip avântat culoarea prinzătoare de suflete a specificului nostru. Pentru vremurile de ingrijorătoare rătăcire, în care se vântură viaţa muzicală a Bucureştilor, nici că se putea o mai bine venită desfătare artistică.**

Clinchetirile învăpăiatelor jocuri, cântecele potolitoare de alean, precum şi înflorările îmbietoarelor straie, desfăşurate în decursul spectacolului, ce-au îndestulat auzul şi vederea cu primăvărateca lor înviorare.

Dând frâu liber cuvintelor de recunoştinţă, fără îndoială, nu ne gândim, nici pe departe, să îndârjim, cine ştie cum, încruntarea — cunoscătorilor, — cari cumpănesc răbufnirile alor noştri dintru ale noastre, prin prisma searbădului lor gust.. Vrerile de cântec nou ale neamului nostru îi va aduce şi pe ei la matca primenirilor de „păreri" şi „gust".

Dar... la ce am mai lungi vorba şi n'am spune pe şleau: „NOAPTEA SFANTULUI GHEORGHE" va deschide cărare nouă muzicii româneşti teatrale, bine înţeles nu prin factura ei, care ar fi putut să aibe şi o altă deslegare, ci prin inima deschisă a grăirilor ei. Şi apoi... atât de încremenitoare şi de isteaţă este împerecherea dintre text şi melodie, încât nu ne rabdă sufletul să nu trimitem răvaş de laudă, bine cuvenit, compozitorului Mihail Jora, care a desgropat din negura uitării o preţioasă perlă a literaturii noastre muzicale. Pentru fericita revizuire, a acestei perle, numele d-sale, alăturat de-al creatorului cav. de Flondor, merită cu prisosinţă, să fie aninat pe cerul amintirilor noastre.

Cuvinte de mulţumire se mai cuvin directorului de scenă, Const. Pavel, ale cărui alese sfaturi au fost slujite de către cor şi solişti, cu întraripare.

Dintre soliste desprindem numele d-nelor Gutianu, Ev. Costinescu, Miciora, Elefterescu şi Dragos, care au cântat cu simţită muzicalitate, iar dintre soliştii pe d-nii Stefanovici, Spiridon Dumitrescu, Nae Dumitrescu, care au cântat... cu inimă albastră. Un cuvânt de laudă meritä şi d-nii Oprişan, Florică Niculescu şi Simionescu, pentru dibăcia cu care ne-au descreţit frunţile.

„NOAPTEA SFANTULUI GHEORGHE" a fost o noapte de înzefirată alintare; a fost zâmbetul însuşi al românescului dor, al înflăcăratului joc şi al măretului nostru port.

Dem. Mihăilescu-Toscani

A murit d-rul Liviu Funariu

Inregistrăm moartea luptătorului naţionalist dr. LIVIU FUNARIU cu un sentiment de mare durere, alături cu cei câţiva şi puţini prieteni ce l'au urmat la locaşul de veci.

Venit în Basarabia ca medic uman tocmai de pe plaiurile Transilvaniei, se înregimentează dela început în falanga luptătorilor dârzi şi neînfricaţi pentru primatul Românismului în ţara Românească.

S'ar putea spune că în vermina jidovească de la Chişinău, unde abia de câtva timp conştiinţa românească se trezeşte pentru a se desrobi de tirania iudeo-comunistă, d-rul FUNARIU se înregistra printre cei dintâi în procesul de redeşteptare, ca unul care sfidând toată obrăznicia jidovească înţelegea să lupte cu orice sacrificiu pentru triumful cauzei româneşti.

Din sărăcia, dârzenia şi stoicismul lui scoate o gazetă „CONTRA MITEI" şi mai în urmă o revistă „INTRE PRUT ŞI NISTRU". Ambele scrise cu suflet românesc, în fond sunt un permanent protest contra evreilor, aceşti dusmani implacabili ai spiritualităţii creştine.

„MITA" — această armă teribilă de destrămare a rezistenţei creştine pe care o întrebuinţează iudaismul, el a combătut-o cu îndârjire prin ziarul „CONTRA MITEI".

Titlul ziarului este o confirmare deplină.

„INTRE PRUT ŞI NISTRU" este o continuare a crezului său, lupta contra negustorilor pe cari şi biciul lui Isus Hristos nu i-au smuls din diformaţia lor spirituală şi milenară.

„FRONTUL ROMANESC", organizaţia vaidistă de la Chişinău, îl găseşte printre primii luptători.

Plecat să-şi câştige o biată existenţă în jud. Bălţi unde fusese numit ca medic de plasă, el vine în ajunul sărbătorilor de „Paşti" la Chişinău bolnav şi prăpădit, lipsit de orice mijloc de existenţă.

Moare într'o noapte de primăvară, într'o singurătate pustiitoare, fără nici un prieten la căpătâiul lui.

S'au dus la mormânt cei câţiva români.

Nici un medic în urma dricului, doar un prieten. Oficialitatea medicală abdicase de la orice etică creştinească.

Aproape să înebuneşti !

Câţiva din umbra durerei noastre neostoite, trimitem protestul nostru contra *„Asociaţiei medicilor"* din Chişinău pentru cruzimea ei jidovească.

Ar fi fost locul măcar pentru un act de „pietate", o delegaţie de 2—3 medici din sânul „Asociaţiei" care să însoţească convoiul.

Dar o rezistenţă jidovească se opune mereu contra ceace bunul simţ pretinde ca un comandament omenesc şi necesar în viaţa omenească.

Bunii creştini de aici, ca un răspuns la această abdicare de la o morală creştină varsă o lacrimă peste mormântul dârzului luptător naţionalist „Dr. LIVIU FUNARIU".

Fie-i ţărâna uşoară.

L. B.

Aspecte, Insigne, Comentarii

Marţi

1 Iunie, va apare nr. 7 al excelentei reviste de doctrină şi critică teologică „PREDANIA" de sub conducerea d-lui GH. RACOVEANU.

Numărul acesta aduce ca întotdeauna şi contribuţia serioasă a încercaţilor gazetari creştini, prof. NAE IONESCU şi pr. GR. CRISTESCU.

Chestiunea

scriitorului jidan KIRŞON, acuzat de trotzkism, nu s'a rezolvat numai prin eliminarea lui din partidul comunist. Pedepsei politice îi va urma o alta judecătorească. In urma cercetărilor gestiunii sale ca secretar al Societăţii dramaturgilor, de pe lângă Societatea scriitorilor sovietici, inspecţia a descoperit neregului financiare. Kirşon a falşificat acte publice. S'a descoperit de pildă că Kirşon încasa drepturile de autor ale unora care erau deja morţi. Din acest capitol a încasat între 134—1935 peste 3 milioane ruble, iar în 1936 aproape un milion.

Creştini, din toate ţările, uniţi-vă!

OXO

Lucrarea satanică pentru decreştinarea omenirei, exercitată de Uniunea celor fără Dumnezeu militanţi în Rusia sovietică şi de Internaţionala liberilor-cugetători în toată lumea, sub conducerea evreului Emil Gubelman (Iaroslavschy), ia proporţii din ce în ce mai mari. Obstacolul cel mai serios, ce stă în calea comunismului şi a aliatei lui, francmasoneria, este orice formă de credinţă religioasă şi mai cu seamă Creştinismul. Intr'adevăr, religiunea este o forţă incalculabilă care susţine ordinea şi echilibrul, desvoltând moralitatea care civilizează şi îndulceşte instinctele rele ale fiinţei omeneşti, care, însfârşit, luptă cu răul. Deaceea, comuniştii au declarat, dela început, că ambele concepţii nu vor putea locui în acelaş stat încât au dat imediat semnalul pentru un asalt inversunat care să aibă drept rezultat ştergerea, pentru totdeauna, a ideii de Dumnezeu din sufletul poporului. Dar, pentruca să ne putem da seama asupra acestei atitudini ostile pe viaţă şi pe moarte, să cercetăm, în treacât, motivele pentru care Biserica este dispreţuită şi atacată fără nicio milă.

Analizând, cu toată atenţiunea, aceste prezumţii, constatăm că-i vorba de curate născociri şi falsificări a unor raporturi şi comportări ce le-ar fi avut Biserica în decursul istoriei neamului omenesc. Aşa, ea este învinuită c'ar fi inamica progresului, în deosebi a celui ştiinţific, întrucât predică şi învaţă existenţa unei lumi supraterestre şi a unor forţe supranaturale.

Apoi, ar fi inamica progresului prin aceea că ar consfinţi exploatarea masselor muncitoreşti şi ţărăneşti de către o clasă privilegiată, burghezia, devenind astfel aliata sau roaba capitalismului.

Deasemeni, prin doctrina, morala şi practicile sale ar înăbuşi spiritul reacţionar al claselor oprimate, întârziind, prin aceasta, revoluţia eliberatoare a celor săraci şi necăjiţi cărora li se înfăţişează o lume dincolo de timpul prezent unde vor fi răsplătiri minunate şi pedepse îngrozitoare.

Adormind revendicările celor de jos — deaceea e denumită şi „opium" (otrava) poporului — ea voieşte să-i menţină într'o eternă toropeală.

Insfârşit, religiunea s'ar îngriji numai de sufletele individuale fiind, deci, individualistă şi antisocială, împiedicând ridicarea colectivităţii prin izolarea fiecărui om în parte.

La aceste incriminări se pot adăuga şi altele, cum de pildă: religiunea n'a făcut niciun bine nici omului nici societăţii; totdeauna s'a pus în slujba statului şi militarismului; s'a declarat sprijinitoarea şi protectoarea proprietăţii particulare şi a claselor sociale. Iar în timpul de faţă este o adversară a revoluţiei, luptând alături de imperialism, fascism şi naţionalism.

Iată dece se explică organizarea „frontului popular" unic, comunist, anticreştin şi antifascist pentru pretinsa „pacificare a omenirei". Dar aceasta nu înseamnă altceva decât „desarmarea burghezimei şi înarmarea proletariatului" prin desfăşurarea războiului civil în fiecare ţară, aşa cum se întâmplă azi în Spania şi China.

Guvernul sovietic, partidul comunist şi Kominternul, urmăresc, de comun acord, biruinţa materialismului ateu prin „răsturnarea violentă a ordinei sociale tradiţionale" în toată lumea.

Comitetul executiv al Internaţionalei III din Moscova dispune de multe ramificaţiuni răspândite prin toate continentele: partide comuniste, organizaţii auxiliare alcătuite din tineret, internaţionala roşie a femeilor şi a sporturilor, grupuri de combatanţi roşii, societatea V.O.K.S. (pentru relaţiile culturale cu străinătatea), internaţionala liberilor-cugetători proletari, ajutorul roşu şi sindical internaţional, etc. Cu alte cuvinte, o lume atee este mobilizată împotriva civilizaţiei creştine.

In faţa acestei primejdii îngrozitoare nu putem rămâne nepăsători. Dacă naţiunile creştine nu se solidarizează, spre a face faţă pustiirii neamului acestuia, atunci ele devin complice conştiente ale progresului antireligios. Cel puţin o unire defensivă se impune pentru a opri pe loc falângile duşmane care urmăresc dărâmarea lui Dumnezeu şi a neamului omenesc.

Avem de ales: pentru sau contra lui Dumnezeu din care va ieşi mântuirea sau peirea lumii.

Aşa dar, creştini, din toată lumea, uniţi-vă!

Pr. Corneliu M. Grumăzescu
profesor secundar
Fălticeni

ROMANI!

Voi cu inima creştină :
De pe ochii voştri rupeţi
Pânza'ntinsă de duşmani.
Nici un ac dela jidani !

Dela fraţii noştri din Grecia

Am primit cu oarecare strângere de inimă numărul nou, pe primul trimestru al anului 1937, al revistei „LUMINA" a liceului român din Grebena-Grecia.

Vor ajunge toate gândurile frumoase cuprinse în paginile ei, să fie împărtăşite de cei cărora le e destinată?

Cu nouile dispoziţii luate de guvernul grec, lucrul ne apare acum nemai pomenit de greu.

Ii redăm aci cuprinsul:

Anton Ciumetti: Aromânii; *Aurel Atanasescu:* Atavism (schiţă); *Ioan Scrima:* Sonet (trad. din Costi Palamas) ; *Ceara Em., Ceara Constantin, Dadami N., Caciuperi Ap., Conomicu Ar., Samara G., Baluca D-tru:* Pagina folclorului; *Ioan Scrima:* Mărţişor (versuri); *Theodor Zuca :* Primăvara (versuri) ; *Apostol Caciuperi:* Cerşetorul orb (schiţă); *Dumitru Caprini:* Riga Fereu; *Hristea Ruva:* Nu's turnă (versuri); *Leonida Badralexi:* Scrisoare către camaradul Bucuţa Ion; Cronici şi note ample.

Ziarul „Românizarea"

A apărut ziarul naţionalist „ROMANIZAREA" de sub direcţia d-lui AL. BERTEA cu următoarele interesante articole: Persecuţiile românilor din Bulgaria, o tristă dar reală relevare a stărilor de lucruri de peste Dunăre, articol necruţător semnat de directorul ziarului. „Falimentul Democraţiei" o şarjă bine susţinută asupra stărilor actuale de la noi, de dr. Ilie Rădulescu. „Sbucium electoral" de Petru Bănescu. România trebue salvată de pericolul ce o ameninţă, interesant foileton de Col. Ghenădescu. „Lupta cu noi înşine" de Marin R. Voinea, Spre un Parlament federativ, de Şt. Tătărăscu; Naţiunea factor necesar ordinei, de Mihail Sabini; Aniversarea Preşedintelui Beneş, de avocat A. Cretu; Mişceleanca, de profesor Martinescu Asău. „Aberaţiuni Muzicale" de prof. Mihăilescu-Toscani. Generaţia culturii de C. Pârlea. Figuri ale trecutului, de C. Nicolau Stroeşti; Foi sburătoare ce se înfig în suflete, de N. Petrescu; „Politica" de Marin Dogaru, etc. „Românizarea" mai cuprinde: Scrisori din Bucovina, Protecţia Muncii Naţionale, Calamitatea zgomotelor, Comenzi pt. aviaţie, Cronica dramatică şi altele. Ziarul se prezintă documentat şi doctrinar ca de obicei.

DE LA O ZI LA ALTA

TEATRU

COMOEDIA : Kontuşovka-Palace (viitoarea premieră).
GRADINA MARCONI: Fustele dela minister (viitoarea premieră).

CINEMA

CAPITOL: Clipe de rătăcire, jurnal şi completare.
ARO: Prater.
ROXI: Clipe de rătăcire, jurnal şi completare.
TRIANON: Invitaţia d-nei Potter şi jurnal Paramont.
VOX: Strigătul cazacilor, jurnal şi complectare.
A.R.P.A.: Regina Valsului şi Prinţesa Olga.
FEMINA: Miss Theodora şi comedie colorată.
FORUM: Un vis de iubire şi Fuga lui Tarzan.
A.R.P.A. (Grădină): Regina Valsului şi Prinţesa Olga.
DARLY: Siluete şi Tentaţia.
OMNIA: Fuga lui Tarzan şi Manevrele de toamnă.
CITY : Soţie contra secretară şi Circul.
MARCONI: Maroc, Amprente digitale şi jurnal.
MODEL: Călăreţul fără frică şi Cobra tango.
DORY: Grănicerii şi Cântăreţul din Veneţia.
COTROCENI: Căpitanul Ianuarie, Locotenentul cuceritor.
DIANA: Tigrul din Bengal şi Micul Rebel.
DICHIU: Nitchevo şi Conductorul dela Wagons-Lits.
UNIC (Filantropia): Frontul invizibil şi Valetul domnişoarei.
ORFEU: Dormitorul fetelor, Vampirul din Praga şi Stan şi Bran.
TRIUMF: Antonio Adverso şi Ferma morţii.
DOAMNEI : Frica (La Peur) cu Gaby Morlay şi Charles Vanel. Bal la Savoy cu Gitta Alpar.
PACHE : Căpitanul Ianuarie şi Moartea se răzbună.
VOLGA (Dorobanţi) : In serviciul Franţei şi Un bărbat orginal.
LIZEANU: Shanghai şi Balul dela Operă.
CENTRAL: Sărbătoarea Iadului, Stan şi Bran moştenitori în Scoţia şi revista Ţiganii în harem.
PAX: Gondolierul de pe Broadway şi Inamicul public nr. 1.
FLORIDA: Masca galbenă, Valsul şampaniei şi completare colorată.
ŞIC (Grădină) Filantropia 85 : Nopţi Moscovite şi Comoara blestemată.
ILEANA: Misiunea Brigăzii No. 41 şi Cavalerul dreptăţii.
LOLICA: Rin-Tin-Tin salvator şi Stan şi Bran ţigani.
MILANO: Nu vă încredeţi în bărbaţi şi Lupii între ei.
GLORIA: Mathias Pascal şi Extravaganta d-ră Bennet.

RADIO

LUNI 31 MAI

14.10. Radio-jurnal. Ora. Mersul vremii. Bursa. Ştiri interne şi externe.
14.30. Muzică variată (discuri).
15. Ultimele ştiri.
18. Concert de după amiază, orchestra Radio, dirij. de Const. Nottara.
19. Ora. Mersul vremii.
18.02. Congresul internaţional de medicină şi farmacie militară din Bucureşti, de medic g-ral dr. C. Iliescu.
19.10. Continuarea concertului orchestrei radio.
20. Muntele în ec[illegible]omia naţională, de prof. G. [illegible] Constantinescu.
20.20. Concert de [illegible]asă al orchestrei Sandu Mar[illegible] transmis d[illegible] la restaurantul „Ci[illegible].
21.05. Premergătorul durmeţiei de munte la noi, de Emanoil Bucuţa.

RADIO-ROMANIA

23.55. Ultimele ştiri.
21.20—22. Muzică variată (disc.).

RADIO-BUCUREŞTI

21.20. Muzică de cameră, Quartetul „Amicii Muzicii" (I. Koganoff, vioara I; L. Boniş, vioara II; I. Ghiga, viola şi B. Fotino, violoncel; Quartet slav de Glazunov.

RADIO-ROMANIA şi RADIO-BUCUREŞTI

62. Cărţi şi reviste.
22.10. D-na Aida Helta (canto).
22.30. Radio-jurnal. Sport.
22.45. Muzică de filme şi operete (discuri).
23.45. Jurnal pentru străinătate în limba franceză şi germană.

RADIO-EXPERIMENTAL

21.00. Muzică variată.
21.15. Muzică românească.
21.30. Informaţiuni universitare.
21.40. Conferinţă ştiinţifică.
22.00. Muzică distractivă.

MARŢI, 1 IUNIE 1937

6.30. Deschiderea emisiunii. Gimnastică ritmică. Radio jurnal. Concert de dimineaţă (discuri). Sfaturi gospodăreşti şi medicale.
7.30. Inchiderea emisiunii.
13.00. Ora. Culturale. Sport. Cota Dunării.
13.10. Concert de prânz. Orchestra Vasile Julea, canto: Mia Braia şi Petre Alexandru.
14.10. Radio jurnal: Ora. Mersul vremii. Bursa. Ştiri interne şi externe.
14.30. Continuarea concertului.
15.00. Ultimele ştiri.
18.00. Concert de muzică variată (discuri).
19.00. Ora. Mersul vremii. Actualităţi.
19.10. Muzică distractivă (disc).

UNIVERSITATEA RADIO

19.50. Viaţa munţilor, de prof. Ion Simionescu.
20.10. Orchestra de mandoline Ion Fazlă şi d-ra Felicia Volănescu (canto).
20.45. Clima de munte şi Sanatoriile în tratamentul tuberculozei, de dr. Marius Nasta.
21.00. Concert simfonic al orchestrei Radio.
22.30. Radio jurnal. Sport.
22.45. Continuarea concertului simfonic.
23.05. Concert de noapte al orchestrei Ionel Giurgea, transmis de la restaurantul „Modern".
23.45. Jurnal pentru străinătate în limba franceză şi germană.
23.55. Ultimele ştiri.

Viața politică

Demascarea doctorului Lupu și a lui Ion Mihalache

— Intrunirea tineretului național-țărănesc —

Ieri a avut loc intrunirea tineretului național-țărănesc, în sala „Transilvania". Tineretul, solidar cu d. Ilarie Dobridor, a protestat împotriva d-rului Lupu, care a trădat programul partidului, adoptând dezideratele „Frontului Popular".

D. BUCEȘTI spune printre altele: Noi lucrătorii înfierăm cu scârbă comunismul și aderăm la acțiunea d-lui Ilarie Dobridor, căruia i-am încredințat mișcarea noastră. El nu are de revendicat nimic personal, el are asentimentul nostu unanim, să curețe partidul de această periculoasă omidă democratică de nuanță cumunistă.

D. G. GORNESCU: „In fața pericolului comunist, noi tineretul național-țărănesc protestăm azi cu toată tăria împotriva demagogiei doctorului Lupu, care lucrează nu cum este voia masselor, dar după îndemnul celor ce-l înconjoară. Dr. N. Lupu s'a exprimat, că regretă soarta de a nu se fi născut jidan.

D. IOAN STANESCU spune: „Dovada de tineri disciplinați am făcut-o totdeauna când am fost chemați să luptăm în primele rânduri, căpătând din partea șefului nostru laude bine meritate. Valul nostru de indignare s'a evidențiat și mai energic atunci când am văzut că se propagă în partid ideea comunistă prin formula „Frontul Popular" al cărui președinte d-rul Lupu se visa. Ne declarăm solidari în lupta întreprinsă de d. Dobridor".

D. OPREA DUMITRESCU: „Impreună cu întreaga mea organizație de muncitori, mă declar solidar în lupta pe care d. Dobridor, șeful nostru, a pornit-o împotriva comunismului și a d-rului Nicolae Lupu. Lucrătorul român este naționalist. E naționalist, pentru că el lucrează, iar fabricile în care lucrează nu sunt ale românilor, el suferă de mizerie, de boli și de sărăcie, în timp ce străinii se lăfăesc în lux și belșug. Lucrătorul român observă cum din munca lui, adună bani buni toți străinii de neam, observă cum este jefuită energia lui".

D. COMAN LAC începe prin a aduce salutul celei mai puternice organizațiuni de tineret din Capitală, care a rămas credincioasă crezului național-țărănesc, datorită d-lui dr. Lupu, exponentul celui mai autentic comunist. Azi tineretul are drepturile lui la viață și nu se poate lăsa încătușat de cointeresații trusturilor jidovești.

D. MIRCEA S. TEODORU: „Dr. N. Lupu prin adepții săi semiți, ne injură și ne acuză în foile Sărindarului „Dimineața", „Adevărul", „Lupta" și anexa lor „Dreptatea".

D. ILARIE DOBRIDOR

Dr. N. Lupu a instaurat în organizația Capitalei perturbarea. Dr. N Lupu merge numai la întruniri periferice. Dr. N. Lupu salută astăzi cu pumnul. Dr. N. Lupu lucrează cu banii lui Friedmann. Dr. N. Lupu este vândut străinilor. El a alcătuit listele electorale numai cu evrei și comuniști. A lovit cu sete în tineretul profund naționalist. Azi dr. N. Lupu primește prin taverne salutul cu pumnul, se înfășoară în cutele flamurei roșii și mărturisește adepților: „Am plâns când v'am văzut împușcați", Dr. N. Lupu a indignat pe bătrânet, iar în străinătate s'a dat drept reprezentant al națiunii acolo unde se făcea comunism.

D. ION BALOIU, face mai întâiu unele considerațiuni de ordin general, în ceeace privește orientarea politică a tineretului de astăzi. D-sa relevă apoi caracterul de sinceritate și de sacrificiu ce se observă în lupta tineretului de azi. „Trăim vremuri noui, spune d-sa. Și oamenii care trăesc aceste vremuri, trebue să fie și ei noui. Iar noutatea nu vine decât dela tinerețe și decât cu tinerețea". Trecând la acțiunea tineretului național-țărănesc, d. Băloiu spune: „Lupta noastră nu e luptă de persoane, nu e luptă de interese. Noi nu suntem în slujba unui om, noi nu satisfacem ambițiile unui om. Lupta noastră este reacțiunea normală și sinceră a unei vieți nepătate, nefalsificate, față de traficanți, de impostori, de șarlatani. Lupta noastră nu este lupta pentru d. Dobridor sau lupta lui Dobridor. Ci din contră, Dobridor este acela care s'a confundat, care a sintetizat și a manifestat în modul cel mai expresiv și mai adequat idealurile și aspirațiile unui tineret onest și sincer intenționat".

După ce definește precis caracterul luptei pe care tineretul o duce, d. Ion Băloiu atacă vehement pe aceia din partid, care s'au încadrat aci, nu pentru a servi țara, ci pentru a-și putea face propriile lor interese.

„Conducerea partidului știe ce vrea d-rul N. Lupu? Și dacă știe, de ce-l acceptă? Oare este acest partid mare, predestinat să servească de instrument aceluia ce se fixează șef al Sovietului de dincoace de Nistru? Fiindcă din două una: sau conducerea partidului știe ce vrea d-rul N. Lupu și atunci de ce-l tolerează, sau conducerea partidului nu știe ce vrea d-rul N. Lupu și dacă nu știe de ce nu se sesizează, când noi dăm alarma? Poate se va zice, sunt la mijloc interese superioare. Dar ce interes mai superior decât interesul țării poate să existe, când s'a dovedit pe deplin că D-rul N. Lupu prin acțiunea sa comunizantă în sânul acestui partid, pune în pericol însăși țara?"

UN ATENTAT CONTRA ISTORIEI

D-rul Lupu nu mai este cu țărănimea; e cu jidanii și cu comuniștii. Țărănimea fiind esența națiunii, d-rul N. Lupu nu mai este cu națiunea. Iubind jidanii, d-rul N. Lupu nu poate iubi țărănimea. E dușmanul ei. Și fiind dușmanul țărănimei, noi declarăm aici, pe d-rul Lupu, dușman al națiunei. Ar fi o crimă națională, un odios atentat contra istoriei, venirea la guvern a unui partid, care sub pretextul că vrea să ridice massele rurale, consolidează, în fond, 5 milioane de minoritari și servește de paravan, în special, JIDANILOR.

Ne acuză astăzi prin foile lor?

Ne somează să spunem cine suntem și ce vrem? Ne atacă tinerii „democrați" ca Levante și Constantinovschi? Ne acuză că nu stăm pe program? Că n'avem intransigența lor democratică?

Noi avem intransigența națională și țărănească. Mișcarea noastră este pornită din vibrația conștiinței morale, naționale și țărănești. Noi demnități nu dorim, le-am avut și le-am asvârlit. Noi nu dorim posturi, fiindcă pentru asta ne-am fi făcut lichele, nu protestatori. Noi nu dorim galoane, fiindcă pentru asta ne-am fi făcut slugi. Noi toți suntem fii de țărani; drept au stat părinții noștri în arșiță pe ogoare. drept trebue să stăm și noi în viața publică. Deosebirea între noi care ne răzvrătim și aceia care se pleacă, este: ei sunt creați de vreme, noi creiem vremea. Ei sunt alge moarte, ridicate la suprafață de valurile populare, noi suntem călăuzitorii valurilor istoriei de mâine".

După ce arată care e chemarea tineretului, fixând liniile de mișcare ale acestui tineret în comparație cu evoluția destinului istoric, d. Dobridor închee:

„Tineret, poartă-ți tinerețea: mândru, demn, cinstit. Mândru într'o epocă de umilință, demn într'o castă de lași, cinstit într'o poteră de briganzi. Cu mândria ta, cu demnitatea ta, cu jertfa ta, se înscriu în istorie drumurile care duc la triumf. Cu lașitatea lor, cu farsa lor, se intră pe brânci în mormânt".

Intrunirea a luat sfârșit la ora 1 d. a.

Cuvântarea d-lui Ilarie Dobridor

Luând cuvântul, șeful tineretului aduce mulțumiri celor care au avut curajul să-l însoțească în această aspră luptă împotriva comunismului și d-rului Lupu. Fiindcă, într'adevăr, se cheamă curaj atitudinea luată de tineret pe o atât de fundamentală problemă programatică. Și este cu atât mai mare meritul tineretului, cu cât oameni considerați de oarecare importanță și trecere în conducerea centrală a partidului s'au remarcat printr'o mutenie apreciată drept tactică politică., „A trece cu vederea" poate însemna o tactică, dar numai în anumite împrejurări. De astă dată mișcarea tineretului a dovedit opiniei publice a țării lașitatea din partidul național-țărănesc. N'a fost vreodată spectacol mai oribil da lașitate omenească.

CICLONUL PARAZIȚILOR

„Ce dureros pentru un partid, care se mândrește totdeauna cu misiunea lui istorică, oribil spectacol al lașității! De altminteri, niciodată nu s'a operat în acest partid după criteriul atitudinilor categorice. Metoda este intriga din culise și minciuna.

La așa grad a fost apreciată și desvoltată intriga, încât fruntașii partidului nu mai pot avea raporturile firești între ei, din pricina ciclonului de paraziți cari așezați pe aceste raporturi dintre conducători, macină unitatea conducerii. Intriga e materia nutritivă a vieții de club. E atâta lipsă de respect dela om la om, în această școală a minciunii, care e partidul politic, încât se pot înregistra scene ca aceia de dăunăzi, din cabinetul d-lui Alimănișteanu, șeful liberalilor dela Muscel. Un asa zis fruntaș al partidului național-țărănesc, d. Ghelmegeanu, s'a prezentat să felicite pe d. Alimănișteanu, pentru faptul de a fi doborît în alegerile de la Muscel pe d. Ion Mihalache. *Felicităm șeful pentru așa colaboratori și felicităm și partidul pentru așa apărători".*

Friedmann profită și țăranul sângeră

„Este foarte explicabil, când se petrec asemenea scene, ca partidul național-țărănesc să nu-și poată îndeplini misiunea lui în viața politică a României. Sucombă sub elanul dragostei pe care i-o dovedesc zilnic fruntașii, acei fruntași cari țin la partid cum ține avarul la blidul lui cu linte. Câte blide de linte n'au pus evreii la dispoziția partidului și cu câtă lăcomie nu s'au înfruptat și se înfruptă conducătorii acestui partid! Pe când țăranul speră, d. Friedmann profită; pe când tineretul sângeră, d. Ghidale din Sărindar benchetuește. Dacă ați căuta în gura jidanului din Sărindar, ați vedea că toți au dinții căzuți de când tot rontăe la bugetul țării. Exemplul lui Haim Schor e concludent. Apoi când Ghidale e numit în consilii de administrație, să ne înțelegem, de către partid, cu 80.000 lei lunar, iar țăranul e ros de sărăcie, acesta nu se chiamă țărănism.

S'a făcut loc Friedmannilor, cari se plimbă în partid ca în casa lor, în timp ce țăranii sunt osândiți să rămână viermii vii ai ogoarelor.

SPIRITUALITATEA ȘI MARCHIZETUL

„Raportând la condițiile țării noastre, partidul național-țărănesc avea rostul de a realiza statul totalitar, adică statul național de esență țărănească. Minți falsificate de cărți, de o cultură specific marxistă, care a avut odată epoca ei, au redus la prețul marchizetului și al baniței de grâu, o problemă de spiritualitate cum era problema statului țărănesc. Dar chiar presupunând ca amicii d-rului Lupu: marxiștii, că țărănismul este o luptă de clasă, apoi tot la antisemitism trebuia să se ajungă. Dece? Foarte simplu: dacă sărăcimea luptă împotriva bogaților, cum la noi în țară săraci sunt țăranii și îmbuibați jidanii, țărănismul trebuia să echivaleze cu un exterminator antisemitism. Lângă cele 14 milioane de țărani, analfabeți și săraci, cei 5 milioane de minoritari, la puncte de comandă culturală și economică constituesc o primejdie națională.

ZARAFII DIN SARINDARUL PERCIUNAT

D. Dobridor, arătând apoi care este trista situație din provinciile alipite, dominate după 19 ani dela unire încă de minoritari, atacă violent presa din Sărindar.

N'au ce căuta în treburile noastre acești zarafi ai literii tipărite. O națiune trăind prin conștiința ei istorică, trebue să elimine din viața colectivă, pe aceia care sunt factori activi de desagregare a acestei conștiințe. Sărindarul este mlaștina care infectează viața țării. Rotativele lor țes mătasea neagră a literii tipărite, pentru ca să acopere cu ea vocile mute ale atâtor frauduloase intenții. Jidanii sug din seva națională, destramă fibrele conștiintei naționale, deviază direcțiile liniei naționale și umilesc menirea noastră națională, pentru a face din noi unealtă a realizării năzuințelor lor.

TRADATORUL NAȚIEI: D-RUL LUPU

Și se găsesc oameni politici, într'un partid ce se pretinde cu chemare, care se pretează la jocul purăților. Unul este d-rul N. Lupu. D-rul Lupu este în slujba jidanilor. Trăește dela jidani și trăește pentru jidani. De aceea și declară în intruniri publice, că dacă ar avea puteri suficiente, i-ar îmbrățișa pe toți laolaltă și i-ar săruta. Câte altare nu a sărutat acest om, într'o viață care ar fi putut contabiliza un merit dacă n'ar fi fost o rușine. A trădat țărănimea pentru a trece cu bancarii, a trădat bancarii pentru a trece cu demagogii, a trădat partidul pentru a trece cu comuniștii și jidanii. Și se erige în apărător al acestui partid, tocmai omul care a aruncat afacerea Skoda pentru ca, după două săptămâni, fără explicații pentru publicul pe care l-a șarlatanit o viață întreagă, să vină în acelaș partid, pe care-l batjocorise. D-rul Lupu apără partidul, fiindcă se apără. Apără prin el, existența lui materială și politică. Ce ar mai însemna fără jidani un doctor Lupu? Ce ar mai însemna dr. Lupu fără fratele său Costache? Ce ar mai însemna fără acest frate, care trata afaceri de 6 milioane în hallul Ateneului Palace, cu primarul Municipiului, drept recompensă pentru oprirea unor articole, în care era atacat primarul general? Când gemeau mutilații sub ruinele dela Cotroceni, marele haham al Capitalei și impresarul d-rului Lupu, combina afaceri cu carierile de pietriș. Acesta e omul care dă tonul moralității, în peșterile hotelului în care mișună haiducii și samsarii. Se plânge, că l-am doborît în alegeri? Păi, cum să nu-l doborâm când numai pe o singură listă, la Albastru, au fost colectați în fruntea listei, un comunist, un delapidator de bani, un hoț de biciclete, și un condamnat? Cu astfel de oameni se câștigă opinia publică?"

DEMOCRAȚIA JIDOVEASCA

A, — n'am apărat democrația, fiindcă democrația e partidul, dar dacă democrație însemnează modificarea tarifului vamal în funcție de interesele imediate ale trustului firmelor din România, cum a făcut d. Madgearu peste care planează atotputernic Auschnit, nu suntem democrați; dacă democrație însemnează oferta făcută concesiunei telefoanelor, noi nu suntem democrați; dacă democrație însemnează ascunderea pe după tigăile consiliilor de administrație, — noi nu suntem democrați; dacă democrație însemnează mișuna de purăți prin partid și prin ministere, noi nu suntem democrați.

Ce, m'atacă presa Sărindarului? Mă atacă fiindcă isbesc în partidul care folosește jidanilor și comuniștilor drept adăpost de vreme rea? Eu n'am isbit partidul, eu am isbit în putregaiul din partid; am arătat că pufăe sub pasul vieții de azi putregaiul din acest partid. Nu atac partidul, dacă partidul înseamnă țărani, dar atac partidul când partidul înseamnă jidanii. Nu atac partidul dacă partidul înseamnă programul, dar atac partidul dacă partidul înseamnă frontul popular. D-rul Lupu vrea să facă din partid bază puternică a Frontului Popular. D-rul Lupu merge spre stânga, fiindcă așa l'a povățuit competența intelectuală a fratelui său Costache, care o viață întreagă a tras la stânga.

Alegerile de ieri din țară

VLAȘCA (alegerile comunale): liberalii 1656 v., național-țărăniștii 886 v., georgiștii 414 v., național-creștinii 216 v., Frontul Românesc 678 v.

BUZAU (județene): liberalii 14029 v., naț.-țărăniștii 6150 v., național-creștinii 4133 v., Frontul Românesc 3257 v., georgiștii 1168 v.

PUCIOASA (comunale): liberalii 239 v., naț-țărăniștii 199 v., Frontul Românesc 74 v.

CARACAL (comunale): liberalii 804 v., național-țărăniștii 784 v., național-creștinii 334 v., Frontul Românesc 108 v., georgiștii 321 v.

DUROSTOR (județene): liberalii 9800 v., național-țărăniștii 4218 v., Frontul Românesc 2477 v.

BALCIC (comunale): liberalii 672 v., național-țărăniștii 62 v.

CAVARNA (comunale): liberalii 478 v., național-țărăniștii 209 v., georgiștii 125 v., argetoianiștii 104 v., Frontul Românesc 25 și național-creștinii 10 v.

BÂRLAD (comunale): liberalii 1220 v., național-țărăniștii 1020 v., lista românească 827 v.

ARGEȘ (județene): național-țărăniștii 24.653 v., liberalii 9250 v., Frontul Românesc 3263 v., național-creștinii 2730 v., georgiștii 1663 v.

Intâmplări din Capitală

MUNCITOR CALCAT DE MAȘINA

Pe când se afla în str. Văcărești pe bordura trotuarului, în dreptul casei cu n-rul 185, muncitorul Dumitru Sandu de fel din Nisipi-Vâlcea, domiciliat în str. Vera Basilescu 5, a fost apucat de aripa autotaxicului 11.966, condus de șoferul D. Ardeleanu, și aruncat sub roți.

In stare gravă a fost internat la spitalul Colțea. Șoferul a fost arestat.

INJUNGIERE

Ca argument suprem, în toiul unei certe turnătorul Tudor Ionescu din str. G. Serban 47, a aplicat mai multe lovituri cu un cuțit în piept și spate lui Const. Nedelcu din str. Scheiul de Jos 13.

Rănitul a fost internat la spitalul Colentina iar agresorul arestat.

SINUCIDERE

După ce s'a îmbătat crunt, a spart vesela, a distrus mobilele și și-a gonit nevasta de acasă, după ce mai întâi o bătuse, Zugravul Controi Emerich și-a pus gâtul într'un streang agățat de cârligul din tavan al lămpii.

A fost găsit bălăbănindu-se, mort, la întoarcerea nevestei.

ACCIDENT GRAV

In str. Ștefan cel Mare în apropiere de inspectoratul jandarmerici, automobilele 11069 B. Tx. și 5449 Pl. venind din direcții opuse s'au ciocnit grav ieri după amiază.

Taxiul a fost isbit de un pom. D-na Paula Assan, care se afla înăuntru, a fost grav rănită. Cu o altă mașină a fost transportată la spitalul Pantelimon.

Șoferii au fost reținuți pentru cercetări.

Copiii, războiul din Spania și duioșia „Dimineții"

S'a vorbit de „umanizarea" războiului civil din Spania.

Frumoase gânduri, firește, dar, oricum, numai iluzii care nu sunt, la urmă, decât deceptii!... E nesfârșit de dureroasă soarta copiilor din Spania. Războiul nu cunoaște însă duioșia sentimentelor umane, el este, sau mai exact, nu este decât războiu, distrugere, prin urmare, barbarie, omul înotrs la primitivismul instinctelor. Numai naivii ar putea crede că războiul poate să fie umanizat. Oricine este liber să accepte sau să repudieze ideia războiului. Dar nu este decât o atitudine literară... Războiul există și nu poate să fie schimbat.

Luptele civile din Spania, sunt cruzimi fără precedent. Acolo se înfruntă două ideologii, s'ar putea vorbi chiar de războiul celor două mistici. Deaceea, acuma, din tot ce cunoaștem din cele câteva războaie ideologice ale istoriei, ne putem da seama de fanatismul unor bătălii, cari se încheie, totdeauna, inevitabil, fatal aproape, cu exterminarea unuia dintre adversari. Persecutiile creștine, cu uriașele lor valuri de sânge, cruciade, cu pateticul tragicelor expediții, războaiele semilunei, inchiziția, duelul dramatic dintre reformă și catolicism, revolutia franceză, răscoala bolșevică din Rusia, cu imensele ei mormane de cadavre, sângeroasele lupte din Germania, dintre comunism și național-socialism — și așa mai departe, — iată, din nenumăratele clipe de durere ale omenirii, câteva cari ne sunt astăzi mărturie pentru tot ce înseamnă un războiu ideologic. El are aproape un caracter religios, purtând astfel, semnele unui fanatism care nu are în fața sa decât icoana ideală a triumfului, prin nimicirea adversarului.

S'a putut crede că omenirea de astăzi, cuprinsă de logica materialistă, n'ar mai fi în stare să deslănțue o luptă de idei. Iată însă, că socotelile au fost greșite și că nu s'a ținut seamă de acele tainice imponderabile cari, trăind uneori o viață regulată, izbucnesc pe neașteptate cu o cumplită violență. Războiul civil din Spania trebuie judecat în lumina acestor criterii.

Dar ceeace poate, într'adevăr, surprinde pe oricine, în cercetarea și înfățișarea tristelor stări din Spania, este atitudinea presei iudaice internaționale. Toate barbariile cari se săvârșesc acolo sunt puse pe seama generalului Franco. Dar, mai ales, este speculată, cu o stăruință aproape sadică, suferința copiilor spanioli. Mișcarea naționalistă este învinuită de cele mai înfiorătoare masacre. Presa iudaică internațională se ferește să vorbească de sălbăticiile comuniste, de cinica profanare a mânăstirilor, de siluirea călugărițelor, de desgroparea și batjocorirea cadavrelor și de toate aceste sfâșietoare execuții făcute de anarhiștii bolșevici. Tot ce este urît în războiul din Spania, este trecut pe socoteala generalului Franco. Tot ce este „umanitate" și „civilizație", este pus pe seama comunismului.

La rândul ei, făcându-se ecoul presei iudaice internaționale, o parte din presa noastră izraelită, dar, vedeți, democrată, cum i se spune cu atâta ironie, dar, poate, cu abilitate, pentru a scăpa de vigilența unui suveran creion roșu, reia aceleași infame calomnii, învinuind mișcarea naționalistă din Spania, de cele mai sumbre isprăvi. Ziarul „Dimineața", mai ales, e teribil de duios, când vorbește de copiii Spaniei, pe care i-ar ucide acuma legiunile generalului Franco!

La începutul revoluției spaniole, comunismul repurtând câteva răsunătoare victorii, presa noastră de peste drum era prea încântată de frumusețea războiului civil din peninsulă. Acuma însă lucrurile s'au schimbat. Dacă ar fi fost biruitori bolșevicii, războiul civil era o poezie. Victoria naționaliștilor a modificat logica de interpretare a revoluției.

Nu putem spune mai mult. Dar cetitorii noștri vor înțelege de ce presa izraelită stropește mișcarea națională din Spania cu atâtea calomnii și de ce atitudinea ei față de bolșevism e atât de generoasă...

I. P. Prundeni

Anchetele „Poruncii"

Ce face administrația comunală?

Jaful continuă, deși s'au afișat prețurile alimentelor de strictă necesitate

Prețurile maximale afișate pretutindeni, așa cum am cerut noi în repetate rânduri, nu vor fi respectate de cei interesați dacă organele administrative nu vor exercita controlori repetate și serioase.

De exemplu, ieri articolele de primă necesitate au avut următoarele prețuri, pe cari le extragem din mercurialul Camerei de comerț:

CARNE

Carne de vacă grasă de povarnă dela 26—29 lei kgr.; carne de vacă cal. II dela 22—24 lei kgr.; carne de vacă, cal. III 20 lei kgr.; carne de porc dela 29-30 lei kgr.; carne de miel dela 22—24 lei kgr.

PEȘTE

Calcan dela — lei kgr.; Nisetru dela 2—110 lei kgr.; Morun dela 42—68 lei kgr.; Somn dela 20—40 lei kgr.

OUA

Oupă proaspete dela 115—120 lei suta de bucăți.

ZARZAVATURI

Ceapă verde snop de 10 leg. 14 20 lei; ceapă de arbagic kgr. 3,50 și 4 lei; cartofi noi, kgr. 5—5,50 lei; cartofi săpunari, kgr. 3—4 lei; cartofi de Brașov kgr. 2,30—2,40 lei; fasole uscată, kgr. 8—12 lei; mărar verde suta leg. 8—14 lei; pătrunjel verde, suta leg. 12—18 lei; zarzavat de supă, suta leg. 120—150 lei; ridichi de lună, suta leg. 8—14 lei; spanac, kgr. 1—2 lei; salată verde, suta leg. 10—50 lei; usturoi verde, suta leg. 12—20 lei; morcovi kg. 10—14 lei.

PASARI VII
(Per bucata, lei)

Curcani 100—250 lei; gâște la rând 48—50; pui mari 38—42; boboci de gâscă lei 45—50; boboci de rață lei 23—26; găini la rând 55—60; pui mijlocii lei 27—35; pui mari 38—42; rațe lei 33—34.

FRUCTE
(Per suta kgr., lei)

Mere mari 1500—2800; mere mici 700—1200; vin 7—8 lei kilogramul; cireși lei 1000—2000; caise verzi—; căpșuni 1000—2400; grape-fruits; portocale 350—1000 lei suta bucăți; lămâi 200—450 suta bucăți.

JAFUL CONTINUA

Credeți, oare, domnilor guvernanți, că NUMAI cu afișarea prețurilor ați rezolvat problema speculei?

Vă înșelați amarnic! Tâlhăriile continuă.

Iată, de pildă, ieri am asistat la următoarea scenă:

O doamnă a comandat un kilogram carne de porc. Și i s'a răspuns:

— „Nu mai am".

— „Se poate"?

— „Da, se poate, pentrucă azi am avut vânzare mare. Dacă vreți, însă, să dați 38 de lei, vă aduc eu din altă parte un kilogram".

Și doamna a dat! S'a lăsat, adică, speculată, deși mercurialul indică: 29—30 lei.

Denunțăm tactica adoptată de jefuitori și așteptăm ca autoritățile să reacționeze prompt.

CAPȘUNE SCUMPE

Sau, alt sistem.

Un oltean aduce într'o curte căpșune.

— „Cum dai kilogramul"?

— „20 lei".

— „Scumpe. Nu iau".

— „Pentru d-voastră las cu 16 lei".

— „Nu iau".

— „Marfă bună. Poftim, 12 lei un kilogram".

— „Dacă-mi vinzi cu 6 lei kgr., cumpăr".

Urmează o târguială de câteva minute, olteanul e făcut atent că prețul pe acre-l cere e de specula și până la urmă acceptă 6 lei pe kilogram.

Noroc, că a ținut la preț cumpărătorul. Altfel olteanul îi lua 20 lei pe kgr.

CE FACE ADMINISTRAȚIA

In fața acestor fapte, ne întrebăm: ce face administrația comunală? Dece nu întețește controlurile? Sau își închipuie, că numai prin afișarea prețurilor va zăgăzui rolul speculei?

Comisiunea, cu anume însărcinări, are datoria să privigheze ca banditismele să înceteze.

Deci, la lucru!

Bun înteles, că pentru a ocroti pe cetățeni...

Victor Mocanu

Dela Cercul de studii al „Frontului Românesc"

Vineri a avut loc conferința săptămânală a organizației din Capitală a „FRONTULUI ROMÂNESC" condusă de d. C. ANGELESCU, fost ministru.

D. col. MARINESCU și-a desvoltat conferința sa despre câteva principii de organizare militară arătând necesitatea unei armate formate exclusiv din elemente naționale. Străinii vor fi răspândiți în număr infim la regimente, bine încadrați iar cei ce vor avea mijloace materiale vor fi obligați ca în schimbul dispensei serviciului militar să plătească anumite taxe cu care să se poată executa lucrări în taberele de muncă.

D. agregat dr. ION JIANU președintele cercului de studii după ce mulțumește conferențiarului pentru documentata conferință arată că și d-sa încă din 1922 ca deputat a cerut ministerului de război, din acea epocă, să sporească efectivele aramtei constructive, creind nu numai trupe de căi ferate dar și trupe pentru construcții de poduri și șosele, pentru adăposturi, pentru apărarea impotriva gazelor și bombardamentelor și trupe care să lucreze în unele fabrici și ateliere. Efectivele acestor trupe vor fi compuse din străini pe care nu s'ar putea conta în caz de război pentru a fi încadrate în armata combativă.

Dacă această măsură s'ar fi luat încă de atunci am fi avut astăzi o serie întreagă de lucrări de utilitate economică și militară.

Istoria ne spune că imperiul otoman atâta vreme cât a avut o armată rațională prepondera în Europa.

Descompunerea imperiului austro-ungar s'a datorit naționalităților nemaghiare și neaustriace care au fost puse în linia I deși aveau în spatele lor mitralierele poliției de campanie.

In principiu străinii nu trebuie să învețe instrucția militară pentrucă în ceasurile grele, ei instruiți de noi, se vor întoarce împotriva noastră. Știm că inamicii României sfătuesc pe minoritari să învețe cu sârguință instrucția militară în așa grad în cât să câștige încrederea și bune locuri de comandant.

Politice

IERI a avut loc la Vânjul Mare-Mehedinți, o intrunire a partidului „Totul pentru țară", la care au participat d-nii Bănică Dobre și Sandu Valeriu.

*

D. VICTOR BADULESCU, subsecretar de stat la externe va pleca la sfârșitul săptămânii viitoare la Geneva, pentru a lua parte la lucrările comitetului economic al Societății Națiunilor.

*

LA TELEGRAMA trimisă M. S. Regelui de către Asociația funcționarilor administrativi din serviciile și instituțiunile sanitare, s'a primit următorul răspuns:

„M. S. Regele vă mulțumește pentru omagiile exprimate din partea funcționarilor administrativi, din serviciul ministerului sănătății".

Directorul secretariatului particular al M. S. Regelui,
(ss) EUG. BUHMANN

*

D. G. G. MIRONESCU, fost președinte al consiliului, se înapoiază mâine în Capitală.

Succesul național-creștinilor la Cetatea-Albă

In județul Cetatea Albă au început la 28 Mai c. alegerile complimentare de consilii comunale, cari țin până la 3 Iulie c. și cari vor avea loc în 72 de comune.

Rezultatele din 28 Mai c. sunt următoarele:

COM. VOLINTIRI (moldovenească): național-creștinii 408 voturi, luând 3 mandate; liberalii 390 voturi, luând 2 mandate; țărăniștii 216 voturi și vaidiștii 151 voturi, neluând nici unii, nici alții niciun mandat.

COM. CIISIA (bulgară): țărăniștii 425 voturi, luând 2 mandate; liberalii 355 voturi, luând 2 mandate și național-creștinii 216 voturi, 1 mandat.

COM. SEIMENI (germană): lista gospodărească 158 voturi, luând 3 mandate; național-creștinii 136 voturi, lunând 2 mandate; guvernul și celelalte partide n'au pus liste în această comună.

ECONOMIE-ŞI-MUNCĂ NAŢIONALĂ

Un decret lege pentru avansările dela ministerul finanţelor

Pentru a se pune de acord legea de organizare a ministerului de finanţe cu statutul funcţionarilor publici, comisia de numiri şi înaintări de pe lângă acest minister se va întruni săptămâna aceasta pentru a fixa normele de avansare a funcţionarilor din centrală şi serviciile exterioare ale ministerului.

Deşi, anul trecut pentru ocuparea vacanţelor nu s'au ţinut examene, aşa cum prevedea pentru unele posturi legea de reorganizare a ministerului de finanţe şi pentrucă, din această cauză, s'au produs foarte multe procese în contencios justificate, anul acesta s'a hotărît în principiu să se întocmească un decret-lege pentru ocuparea posturilor vacante, fără să se mai instituie examene în acest scop.

După ce va apare acest decret-lege, se va proceda imediat la ocuparea celor 1200 posturi vacante, prin numiri şi avansări, pentru serviciile centrale şi exterioare ale ministerului de finanţe.

Influenţa ocupaţiei asupra tuberculozii

Pregătiri pentru cercetări mai mari, în Suedia

Stockholm. — Societatea naţională antituberculoză a pregătit un mare plan pentru examinarea diferitelor cazuri de oftică la lucrători şi alţi profesionişti din Suedia. Sunt examinaţi mai ales tinerii între 18—25 ani. Studenţii cercetaţi au oferit cazuri surprinzătoare. S'a constatat că 2 la sută dintre studenţi sunt atinşi de tuberculoză, fără însă să-şi dea seama de acest lucru. Au venit apoi la rând tipografii, lucrătorii din fabrici, conducătorii de autobuze, între care s'au găsit foarte puţin atinşi de această boală.

Examinarea a 14.000 copii din ţinuturile nordice a dovedit că procentul celor morţi de tuberculoză e de trei ori mai mare decât în regiunile sudice. Şi în acele părţi, în ultimul timp s'a înregistrat o scădere în numărul morţilor de tuberculoză. Se crede, astfel, că boala aceasta face din ce în ce mai puţine ravagii în Suedia.

Criza morală a statului

Viaţa noastră publică îşi trăeşte marazmul lipsei de autoritate. Din toate colţurile ţării, glasul celor care s'au ferit de molipsirea sperţarilor, se ridică vijelios împotriva acestor zarafi, promotori de discordii şi risipei. Nu se poate mişca nimic durabil în economia acestui popor, nu se poate cântări niciodată folositor calităţile factorilor de ordine şi progres, până ce aceştia nu fac apel la concursul hidoaselor creaturi: sperţarii. După cum lucrurile şi faptele bune ajutate de legea naturală a progresului, schimbă forma, perfecţionând-o, tot aşa anemica milă a bacşişului a plăţii serviciului care firesc era să se producă automat, a evoluat spre sisteme rafinate şi biurouri clandestine, ascunse în spatele unor texte superflue de logică şi etică. Vor cu încăpăţânare să dovedească că dictonul latin „ex nihilo, nihil" este un adagio propriu oamenilor slabi şi fricoşi în lupta pentru existenţă, ridicată la rangul de mare lege a selecţiunii. Sfidează raţiunea şi răstoarnă cu mâini murdare, ordinea normală a socialului. Negativul este cliseul care păstrează nedesluşit şi fals, tipul real al onestităţii şi obligă cu zâmbetul satanic să se admită această normă a conduitei opace. Intotdeauna la mai toate popoarele care au trecut prin faza acestei calamităţi de formaţie istoria arată cum pigmeii şi duhurile întunericului protestau cu vehemenţă ori de câte ori instinctul superior al societăţii cerea sa iasa la lumină.

Spiritele rele sunt încarnate în beznă. La răspântii de drum, în miez de noapte bazmul şi superstiţia au stabilit că acolo se strâng aceste vântoase ale prăpădului spiritului creştin. Superstiţia aceasta rămâne ca o mare putere de vindecare şi pază împotriva răului aflat în lume.

Ei bine, tot aşa, la răspântiile suferinţelor unei ţări apar aceşti demoni cari amăgesc firile însetate de dreptate şi li se oferă să îndrepte răul pe care tot ei l-au adus în lume. Ei sunt mentorii acelui revers a principiului de mai sus: din nimic nu se poate creia ceva. Susţin cu tărie absurdul; ideia că serviciul, care se prezintă sub atâtea spete, îl fac numai ei şi fără nici o cheltuială, fără nici o investiţie de muncă şi capital, trebue să li se cuvin remuneraţia necinstei.

Sperţul este remuneraţia necinstei, este acel venit izvorît dintr'o activitate în cari aceşti samsari ai durerilor altora, nu au adus nici un capital ce se cere a fi remunerat şi prestează a muncă ce nu se poate califica decât otrăvire persuasivă.

Otrava este acţiunea unor corpi materiali sau nemateriali, care lucrează pentru distrugerea ţesutului organic al unei fiinţe: fie că se chiamă om, fie că se chiamă societate. Sperţul este otrava societăţii şi remuneraţia necinstei.

Dacă odinioară se condamnau drepturile capitalului legal creat, acuzându-l de spoliere prin „uzura vorax" şi încă astăzi nu s'au adus argumente de superioritate netăgăduită, cum de se poate admite că în afară de lege, dincolo de bunul simţ al unei societăţi civilizate, să se poată susţine curagios că această criptogamică vegetaţie, sperţul, este un adevăr logic, o necesitate.

Mă adresez tuturor celor care au rămas neaburiţi şi afumaţi sufleteşte de văpaia incorectitudinei, dacă înţeleg ceva în faţa acestei tălhării făcute în numele unor judecăţi bolnave.

Să ne spună ori cine dacă sperţul este morala cinstei şi deci urmează a fi legiferat. Dacă urmează a fi supus sarcinilor fiscale obiective al venitului realizat prin muncă. Să ni se spună dacă otrava aceasta trebue pusă în candele, înlocuind untdelemnul, atunci când sufletul nostru le aprinde la picioarele lui Christ din icoane, simbolul jertfei pentru dreptate, adevăr şi omenie.

Să ni se spună. Vrem să auzim.

C. Borz

O nouă linie de navigaţie Dunăre-Levant

Direcţia serviciului maritim a înfiinţat o nouă linie de navigaţie Dunăre-Levant, linie reclamată de marile cantităţi de produse româneşti ce se exportă în Orient.

Noua linie a fost întemeiată prin scindarea vechilor curse în Levant.

Vapoarele cari vor deservi această linie sunt *„Peleş"* şi *„Ardeal"*.

Escalele pentru această linie au fost fixate la Tripoli, Beiruth, Haifa, Jaffa şi Port Said, facultativ.

Vapoarele *„Oituz"* şi *„Bucureşti"* vor deservi a doua linie a Levantului având escale la Alexandria, Port Said, Jaffa şi Haifa.

Numărul curselor s'au mărit pentru al II-lea semestru dela 11 la 18.

Se vor putea deci exporta circa 2500 vagoane cu mărfuri diverse.

Municipiul Bucureşti
Primăria Sectorului III Albastru
Serviciul Administrativ

Publicaţiune

Se aduce la cunoştinţa generală, că în ziua de 1 Iulie 1937, orele 11, se va ţine în localul acestei primării din calea Rahovei No. 39, licitaţiune publică prin oferte închise şi sigilate pentru pavarea următoarelor străzi din sector:

1) Pavarea părţii căruţabilă pe str. Dr. Staicovici (fost Kogălniceanu) cu pavele din piatră cioplită, cu rosturile masticate.

2) Pavarea şos. Viilor porţiunea din b-dul Maria până în strada Odoarei, inclusiv piaţa dela intersecţia şos. Măgurele cu şos. Viilor, cu piatră cioplită cu rosturile masticate la partea căruţabilă, trotuare de asfalt pe beton şi borduri din beton armat, cu savură de granit.

3) Pavarea cu asfalt pe beton la trotuare, borduri din piatră cioplită pe fundaţie de beton şi refacerea pavajului căruţabil din bolovani râu, pe str. Oiţelor din str. Radu Vodă până în splaiu.

4) Pavarea străzii Mihai Vodă, dela str. Dr. Alex. Orăscu până la str. Uranus, la partea căruţabilă, cu piatră ciopli'ă.

5) Pavarea cu dale de beton a trotuarului drept de pe şos. Măgurele, începând dela calea Ferentari spre limita sectorului pe o lungime de circa 400 metri.

6) Pavarea cu asfalt pe beton la trotuare, borduri din piatră cioplită şi pavajul căruţabil din piatră cioplită cu rosturile masticate a străzii Dr. Herescu.

7) Pavarea cu piatră bolovani de râu la partea căruţabilă şi trotuare din alicărie a aleei Aurel Ciurea din str. 13 Septembrie 205.

8) Pavarea şos. Măgurele dela calea ferată până la calea Ferentari, din pavaj cu piatră cioplită pe o fâşie centrală şi piatră bolovani de râu lateral, inclusiv trotuarul drept din dale de beton.

9) Pavarea străzii Radu Vodă cu piatră abnormă veche, pe fundaţie de bolovani de râu şi cu rosturile masticate, trotuare din asfalt pe beton şi borduri din piatră cioplită, calitatea I, pe fundaţie de beton, conform proectului şi condiţiunilor speciale ce se pot vedea în orice zi de lucru la serviciul administrativ din calea Rahovei No. 39, între orele 11—13.

Licitaţia se va ţine separat pentru fiecare stradă în parte arătată mai sus.

Garanţia provizorie 5 la sută asupra ofertei în numerar sau efecte de stat, însoţite de borderoul lor.

Art. 88—110 din legea asupra contabilităţii publice sunt aplicabile acestei întreprinderi.

Primar, (ss) *Aurel N. Lascu.*
Secretar general, *Gh. D. Gheorghiu.*
No. 10609-2196-B.-1937.
1937, Mai 25.

ARO: PRATER

JUDECATORIA I URBANA TIMIŞOARA, SECŢIA cf. N-rul 3928/1937 cf.

Asupra cererei debit Nicolaie Nicola şi soţia n. Marta Baciuţ, pentru radierea menţiunei de asanare, notată asupra imobilelor din c. f. a comunei Remetea No. 149, 161 şi 2222 înscrise în baza deciziunei No. 5571/1934 cf. şi 6020/1937 cf.

DECIDE:

Fixează termen de judecată pentru ziua de 18 Iunie 1937, ora 9 a.m. în localul Judecătoria Urbană I. Timişoara, secţia cf., camera 15, pentru când sunt invitaţi toţi cei interesaţi să se prezinte pentru a face observaţiuni asupra cererei de faţă.

Prezenta se va publica de petent în conf. cu art. 27 din legea pentru lichidarea datoriilor agricole.

Timişoara la 27 Aprilie 1937.
Judecător, *Horga ss.*
Director de cf., *Borlovan ss.*
Pentru conformitate,
Grefier, *N. Peleg.*

S'au întrunit din nou prietenii pădurii...

Solemnitatea inaugurării adunării generale a soc. „Progresul silvic"

In faţa unei asistenţe numeroase a avut loc eri adunarea generală a societăţii „PROGRESUL SILVIC", societate care înfiinţată acum 51 de ani, a avut un rol hotărîtor în toate acţiunile duse până în prezent pentru apărarea pădurilor noastre strămoşeşti.

Solemnitatea deschiderii celei de a 51 adunări generale a soc. „Progresul Silvic" s'a desfăşurat într'un cadru impresionant, toţi cei de faţă dând dovadă că sunt pătrunşi de sentimentele cele mai frumoase şi hotăriţi să lupte ostăşeşte pentru salvarea acelei cetăţi sfinte a neamului nostru — cum a spus d. prof. M. Drăcea, — care este PĂDUREA.

DESBATERILE

Adunarea generală s'a deschis eri dimineaţă la sediul societăţii, sub preşedinţia d-lui prof. M. Drăcea.

In asistenţă am remarcat d-nele: Drăcea, Georcescu, Fiera, Sterba, Mihăilescu-Toscani; d-nii I. Fianu, prof. Gr. Stratilescu, M. Manoilescu, C. P. Georgescu, B. Pretorian, Gh. Nicolau, prof. Drâmbă, prof. V. Stinghe, Horia Lazăr, I. Simionescu, C. Marinescu, Cezar Cristea, Ştefan Costescu, C. Ivanovici, etc.

Inainte de a începe desbaterile s'a oficiat un serviciu divin, după care s'a sfinţit drapelul soc. „PROGRESUL SILVIC".

Drapelul societăţii a fost apoi adus în faţa d-lui ing. insp. silvic B. N. PRETORIAN, membru fondator. Momentul acesta este foarte impresionant, întreaga asistenţă cu lacrămile în ochi aplaudă pe bătrânul fondator, care acum 51 de ani, împreună cu alţi patru membri fondatori, dintre care numai doi mai sunt în viaţă, a pus bazele soc. „Progresul silvic".

D. prof. M. DRACEA rosteşte apoi următoarea cuvântare a d-lui B. N. PRETORIAN:

„Dacă generaţia de silvicultori dela 1886 au sfinţit drapelul acestei societăţi în hotarele Românieі de atunci, generaţia din 1937 aveţi fericirea de-al sfinţi într'o Românie întregită, aşa cum am dorit-o şi noi cei dela 1886".

„Să faceţi scut în jurul drapelului soc. „PROGRESUL SILVIC" pentru apărarea patrimoniului forestier al mândrei noastre ţări".

Corul societăţii elevilor ingineri silvici ai şcoalei politehnice a intonat apoi „Pe-al nostru steag" şi „Imnul pădurii" versuri de Vasile Militaru şi muzica de d. Mihăilescu Toscani acompaniat la pian de d-na prof. Aglaia Mihăilescu Toscani.

CUVANTAREA D-LUI PROF. M. DRACEA

D. prof. M. DRACEA, preşedintele soc. „Progresul silvic" a spus:

Pentru a 51 oară înginerii silvici coboară voioşi depe plaiurile munţilor şi dinspre îndepărtatele hotare de ape ale ţării, spre a descăleca la vatra societăţii noastre, a „Progresului silvic".

Dar înainte de a purcede la lucrări, gândul nostru se înalţă fierbinte, ca totdeauna, către Tron, spre M. S. Regele Carol al II-lea, spre Preşedintele nostru de onoare, în Care, totdeauna ne-am pus nădejdile noastre şi ca români şi ingineri silvici, într'un singur glas să strigăm: Trăiască M. S. Regele Carol II, trăiască Dinastia, trăiască Preşedintele de onoare al societăţii „Progresul silvic"!

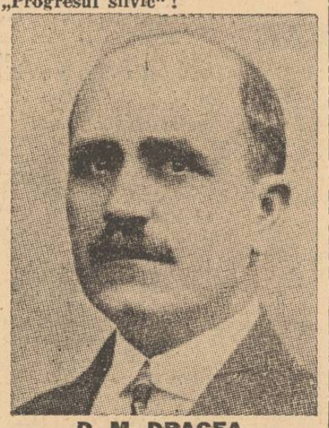

D. M. DRACEA
Preşedintele soc. „Progresul Silvic"

D-sa vorbind apoi de naţionalismul forestier, spune:

„Suntem conduşi să vorbim de atitudinea pe care ne-o impune în momentul de faţă naţionalismul şi românismul nostru forestier".

„Sforţarea pe care societatea noastră a făcut-o în această direcţie este de îndelungată durată. Dar azi, când împrejurări fericite au creiat un climat general cu totul favorabil mişcării naţionaliste în toate direcţiile şi în toate domeniile, nouă ni se impune să ne intensificăm sforţările nu numai spre a ne menţine la nivelul naţionalismului născând, dar chiar spre a depăşi acest nivel".

„Fiindcă, dacă este o cetate sfântă a neamului nostru, aceasta a fost şi este pădurea.

Iar dacă este o cetate a românismului mai dărîmată, cu mai multe inimi şi cu mai multe glasuri străine înlăuntrul ei, aceasta este tocmai cetatea cea mai sfântă a neamului — pădurea".

Au mai vorbit d-nii M. Manolescu, I. Fianu, directorul reformei agrare din ministerul agriculturii şi domeniilor, prof. Stratilescu, I. Antonescu, prof. Nichita, Ciurileanu şi Vintilescu, după care d. Drăcea răspunde tuturora, mulţumind pentru cuvintele calde.

ŞEDINŢA DE DUPA AMIAZA

Şedinţa de după amiază începe la orele 16.

D. Ionescu Traian Heroiu dă cetire dării de seamă a activităţii societăţii pe 1936.

Urmează aprobarea bilanţului şi contului de venituri şi cheltuieli pe 1936 şi raportul comisiei de cenzori şi aprobarea bugetului pe 1937.

Procedându-se la alegerea a 5 membri în consiliul de administraţie, au fost declaraţi aleşi d-nii: **A. G. Nedelcovici, N. Năstăsescu, M. P. Florescu, A. Ionescu şi Horia Lazăr.**

v. d.

Dela Uniunea generală a meseriaşilor din România

Eri la orele 10 dim., s'a întrunit sub preşedinţia d-lui TEODOR IONESCU, în sediul central al Uniunii generale a meseriaşilor, membrii secţiunilor din Capitală ai acestei organizaţiuni, în vederea pregătirii congresului extraordinar, ce urmează ca Uniunea să-l ţie în Capitală, la sediul său, în zilele de 6 şi 7 Iunie crt.

D. Teodor Ionescu, comunică celor prezenţi rapoartele ce urmează a fi desbătute în congres.

S'a hotărît ca Marţi, 1 Iunie, ora 8 seara, să se ţină consiliu general al Uniunii în vederea congresului la care s'au anunţat până în prezent că va participa reprezentanţi din 29 de judeţe, urmând ca între timp să comunice şi din celelalte părţi ale ţării pentru a se lua măsuri de încartiruire, etc.

Adunarea a luat sfârşit la orele 13 din zi după ce s'a făcut înscrierea de noui membrii în cooperativele de aprovizionare, producţie, economie şi credit pe care Uniunea le formează în Capitală şi în restul ţării prin filialele ei.

Solemnitatea inaugurării noului local al Depozitului sanitar al armatei

Eri dimineaţă, a avut loc — cu o deosebită solemnitate — inaugurarea noului local al Depozitul central sanitar al armatei, situat — după cum se ştie — în str. P. S. Aurelian 1. Cu acest prilej, s'a serbat şi patronul depozitului. Solemnitatea s'a desfăşurat în prezenţa d-lui general inspector de armată ALEXANDRU GLATZ, subsecretar de stat al armamentului.

Erau de faţă d-nii: medic inspector general dr. *C. Iliescu*, general *Vintilă Rădulescu*, şeful veterinar al armatei, gen. dr. *Cristian*, col. *Ionescu Matiu*, şeful farmaciei armatei, col. *Jinga*, col. *Ionescu Munte*, col. *Filip Popescu*, col. *Cerbulescu*, col. *Anghel*, medic major dr. *Ion Ştefănescu*, directorul depozitului, maior dr. *Obogeanu*, maior dr. *Ioan Dumitru*, col. dr. *Bălănescu*, col. dr. *Ionescu C. Gheorghe*, *Calboreanu*, artist la Teatrul Naţional, etc., etc.

S'a oficiat, în sala de recepţie a depozitului, un serviciu divin, care a fost oficiat de pr. Inochentie Ştefănescu, confesorul garnizoanei, secondat de pr. Georgescu.

Răspunsurile liturgice au fost date de corul depozitului, format din lucrătoare, sub bagheta d-lui lt. Ovidiu Ionescu.

CUVANTARILE

Primul a deschis seria cuvântărilor d. medic maior dr. I. STEFANESCU, directorul Depozitului central sanitar al armatei, care, spune, între altele:

„Primul meu gând se îndreaptă cu profund respect şi nemărginit devotament către marele nostru conducător, M. S. Regele Carol II, căruia îi dorim sănătate şi mulţi ani fericiţi de glorioasă domnie.

In această zi de bucurie şi mulţumire sufletească pentru lucrul împlinit, trebue să aducem prinosul nostru de recunoştinţă d-lui ministru al apărării naţionale, general de corp de armată adjutant Paul Angelescu, care a dat tot sprijinul ca această impunătoare clădire să o putem inaugura astăzi. Cu mâna larg deschisă, d-sa a dat fondurile necesare şi astăzi ne aflăm scăpaţi de coşmarul incendiilor ce puteau mistui vechile magazii de scânduri în care erau depuse materialele sanitare până anul acesta.

Prin aceasta şi prin dotarea armatei cu material sanitar, d-sa a mai adăogat o verigă la lanţul păstrării sănătăţii ostaşului în timp de pace şi răsboiu şi pentru impunerea Serviciului sanitar al armatei.

Pentru toate câte aţi realizat şi pentru deosebita cinste pe care ne-aţi făcut-o de a veni în mijlocul nostru, vă rugăm, d-le ministru, să primiţi cele mai respectuoase mulţumiri. Colaborator apropiat şi înţeles al d-lor miniştri, d-lui medic inspector general dr. Iliescu i se datoreşte toate realizările făcute în depozit.

A luat apoi cuvântul d. medic inspector general dr. CONSTANTIN ILIESCU, care a spus:

„In această zi de sărbătoare când s'a sfinţit frumosul edificiu ocupat de Depozitul central sanitar al armatei, gândul nostru trebue să se îndrepte către şeful nostru suprem, M. S. Regele, Căruia îi dorim sănătate deplină şi ani mulţi fericiţi pentru a veghea la prosperitatea iubitei noastre armate, care asigură ţării siguranţa şi liniştea de care are nevoe pentru a progresa şi a se desvolta.

Inzestrarea cu material sanitar pentru mobilizare s'a început acum doi ani şi s'a continuat, ajungându-se la un stadiu când putem zice că necesităţile prime de ajutor ale răniţilor şi gazaţilor în caz de mobilizare sunt satisfăcute.

Pentru buna păstrare a acestui material era nevoe simţită de mult timp de a se clădi magazii spaţioase şi confortabile, fără de care materialul aprovizionat nu s'ar fi putut păstra şi ar fi fost expus avariei şi riscurilor de tot felul.

Această operă de însufleţire, de ridicare a moralului nostru, o datorim marei solicitudini pe care d. ministru al apărării naţionale a arătat-o totdeauna armatei în general şi serviciului sanitar în special.

D-sa a avut mână largă pentru nevoile serviciului sanitar şi a avut şi mână fericită când şi-a ales colaborator al acestei munci pe d. subsecretar de stat, general Glatz.

Clarviziunea şi comprehensiunea situaţiei d-lui ministru general Angelescu, secondat atât de fericit de d. subsecretar de stat general Glatz, au fost cele două pârghii fundamentale pe care s'a putut creia opera neperitoare a serviciului sanitar al armatei".

D. col. farmacist IONESCU-MATIU, şeful farmaciei armatei, asigură pe d. subsecretar de stat Glatz că cercul farmaciştilor militari şi-a pus şi-şi va pune toată puterea de muncă şi pricepere pentru buna desvoltare a serviciului sanitar al armatei.

CUVANTAREA D-LUI SUBSECRETAR DE STAT AL ARMAMENTULUI

A luat, apoi, cuvântul d. general Alexandru Glatz, *subsecretar de Stat al armamentului, care a spus— între altele — acestea:*

Ţin să pun la punct rolul pe care l-a avut fiecare din d-vs. la realizarea acestei frumoase şi mai ales utile opere de înzestrare a armatei.

Meritul nostru este că am ştiut să ne alegem colaboratorii cei mai vrednici.

Cu preţiosul concurs al d-lui general C. Iliescu şi al comisiunei de specialişti trimise în Germania în frunte cu d. gen. Marinescu, al şefilor de depozite şi al maiorului Ştefănescu, s'a creiat ceiace vedeţi aci. Din partea ministerului, vă asigur că voiu fi alături de sforţările tuturor acestora.

Eu personal, sunt mulţumit de felul cum am fost secondat. E o oră nouă care se deschide la serviciul sanitar al armatei.

Eu vă urez din toată inima, ca un şef care a văzut că lucrările au ajuns la bun sfârşit, spor la muncă şi de-acum înainte.

*

După cuvântări, d. subsecretar de stat Glatz, însoţit de d-nii gen. inspector sanitar Iliescu, maior Ştefănescu, ofiţerii invitaţi, a vizitat depozitul, laboratorille.

S'a servit asistenţii o gustare.

In cursul zilei de astăzi, noua clădire a depozitului a fost vizitată de d-nii gen. Paul Angelescu, ministrul armatei, dr. I. Costinescu, ministrul sănătăţii şi dr. C. Anghelescu, ministrul educaţiei naţionale.

I. M.

MINISTERUL COOPERAŢIEI
Direcţiunea Viticulturii şi Horticulturii

Publicaţie

Se aduce la cunoştinţă, că pe baza aprobării ministeriale No. 105709, se va ţine licitaţie publică cu oferte închise şi sigilate în ziua de 16 Iunie, la Ministerul Cooperaţiei, Direcţia Viticulturii şi Horticulturii, cu sediul în localul Ministerului Agriculturii şi Domeniilor, pentru darea în antrepriză a construcţiunii a 6 magazii de păstrat fructe, în localităţile:

1. Copanca, jud. Tighina (ad-ţia R.E.A.Z.);
2. Târgovişte (Serv. Agricol);
3. Sirăuţi, jud. Hotin (Pepiniera Statului);
4. Curtea de Argeş (Şcoala de Horticultură);
5. Câmpulung (Serviciul Agricol);
6. Geoagiu (Şcoala de Agricultură).

Valoarea fiecărei din aceste magazii este de 700.000 lei. Se poate licita pentru toate sau pentru fiecare în parte.

Planurile, devizul şi caetul de sarcini se pot consulta la Secţia de Geniu Rural în Ministerul Agriculturii şi Domeniilor.

La licitaţie pot lua parte antreprenorii şi firmele cari îndeplinesc condiţiunile art. 1 din condiţiuni generale pentru întreprinderi de lucrări publice.

Odată cu depunerea ofertelor, concurenţii vor anexa garanţia de 6 la sută la valoarea lucrărilor, numerar sau efecte garantate de Stat, într'o recipisă a Cassei de depuneri.

Se vor avea în vedere la licitaţie: legea contabilităţii publice, condiţiuni generale pentru întreprinderi publice, legea şi reg. O. C. L. şi normale generale pentru ţinerea licitaţiei publice, Monitorul Oficial nr. 127/1931.

Directorul Viticulturii şi Horticulturii,
Vasile Ionescu

Controlarea importului şi exportului de valori mobiliare

Direcţia datoriei publice a intervenit la direcţia vămilor, spre a pune în vedere vămilor că, în conformitate cu dispoziţiile art. 5 din legea pentru comerţul de devize şi art. 19 al acestei legi, importul şi exportul valorilor mobiliare nu se poate face fără autorizaţia prealabilă a Băncii Naţionale.

In consecinţă, atât importul cât şi exportul de cupoane, efecte de stat, acţiuni şi oricari valori mobiliare româneşti sau străine, nu se vor permite fără de prealabila autorizaţie a Băncii Naţionale, în care să se arate detaliat ce anume valori fac obiectul autorizaţiei, după fel, denumire, emisiune, valoare, etc.

Asemenea valori mobiliare introduse în ţară pe orice cale ori aduse de călători şi nedeclarate, vor fi confiscate, aplicându-se legea.

Dela Asociaţia conductorilor arhitecţi din România

In sala Eintracht, Asociaţia conductorilor arhitecţi din România a ţinut zilele trecute adunare generală extraordinară.

Şedinţa se deschide la ora 10 a.m. sub preşedinţia d-lui Mihail Nicolescu care înainte de a trece la ordinea de zi face apelul reprezentanţilor tuturor cercurilor regionale.

După un istoric al tuturor intervenţiilor la organele administrative competente, d-sa arată felul cum au fost privite aceste intervenţii. D. preşedinte citeşte adresa ministerului educaţiei naţionale No. 197765-1936 prin care susnumitul minister nu aprobă, în urma referatului Academiei de arhitectură, ca conductorii arhitecţi să formeze un corp profesionist.

Constatând că această dispoziţie a ministerului educaţiei naţionale este ilegală, adunarea hotărăşte să acţioneze în judecată atât Academia de arhitectură cât şi Ministerul educaţiei naţionale, cerând despăgubiri materiale de una sută mii lei anual în termen de cinci ani, adică 1932—1937 pentru cei şapte sute membri, conductori arhitecţi, care în urma dispoziţiunilor Corpului arhitecţilor au fost opriţi a-şi exercita libera profesiune, acordată de diplomele şcoalelor respective ale statului.

Sunt în toată ţara peste 700 conductori arhitecţi cari au fost înglobaţi în categoria şomerilor intelectuali, un şomaj determinat de o lege care apăra interesele a cca. 400 arhitecţi, distrugând pe cei mai utili tehnicieni ai maselor populare.

Conductorii arhitecţi nu cer să se încarce bugetul statului cu cheltueli noi, ci numai dreptul de a putea deslega prin muncă cinstită, problema existenţei.

Făcând o comparaţie între conductorii de lucrări publice şi conductorii arhitecţi se constată că primii se bucură de drepturile publicate în Monitorul Oficial No. 73 din 1937, între altele titlul de subingineri i calitatea de *„colaboratori"* ce mai utili şi mai preţioşi ai inginerilor diplomaţi; iar conductorii arhitecţi sunt consideraţi de către Academia de arhitectură, *„meseriaşi"* aşa cum s'au exprimat în referatul trimis ministerului educaţiei naţionale ca răspuns la adresa No. 89404 din 1936.

In Corpul arhitecţilor şi anume în categoria arhitecţilor recunoscuţi se găsesc în majoritate meseriaşi fără nici un fel de studii tehnice speciale. Felul cum s'a făcut recunoaşterea rămâne pentru noi una din cele mai misterioase probleme.

Tot în această chestiune iau cuvântul şi d-nii Grigoropol-Câmpina, Ungureanu-Cernăuţi, Gheorghe Ion-Arad, Bergleiter-Sibiu.

DIVERSE

MASURILE împotriva scumpetei hotărîte de guvern vor intra în vigoare cu începere de Miercuri.

Dela această dată nu se va mai percepe taxa de barieră, iar taxele comunale şi taxele la transportul pe c. f. r. pentru articolele alimentare vor fi reduse, în conformitate cu prevederile celor două jurnale ale consiliului de miniştri.

Până atunci prefecţii din întreaga ţară vor primi circulara ministerului de interne cu instrucţiuni amănunţite.

*

DIRECŢIUNEA generală c. f. r. a aprobat posibilitatea călătoriei în trenurile rapide cu abonament pentru loc rezervat, fără plata tichetului.

Formularul este tipărit pe carton alb, având text negru, o diagonală pentru a se face deosebirea între clase.

Formularul e prevăzut cu timbru sec şi grefa directorului general.

Biroul oficial de voiaj, staţiile şi concesiunile care emit tichete, la prezentarea unui asemenea abonament, vor rezerva locurile în trenurile rapide fără plată, indicând la locul respectiv numărul abonamentului şi staţia de destinaţie.

*

DIRECŢIUNEA generală c. f. r. a dispus că abonamentele de serviciu de culoare albastră, emise de ministerul de justiţie, se prelungesc cu valabilitate până la 30 Iunie cor.

Să aveţi întotdeauna o privire surâzătoare!

O femeie cu o înfăţişare deprimată nu inspiră decât compătimirea. Insă cum aţi putea să aveţi o aparenţă veselă şi sănătoasă dacă organismul vă este intoxicat de către toxine şi deşeuri? Inlăturaţi deci constipaţia cât mai curând cu ajutorul Laxativului Chatelain, care nu este o doctorie, ci un adevărat „reeducator al intestinului". Ca bază de agar-agar, de fucus iodat şi de sucuri intestinale, Laxativul Chatelain dezinfectează intestinul, fortifică mucoasa sa şi elimină toate otrăvurile sale.

Laxativul Chatelain este un produs de încredere; el a făcut obiectul comunicărilor la Academia de Medicină şi la Academia de Ştiinţe.

La farmacii şi droguerii

ESTE UN PRODUS CHATELAIN MARCA DE INCREDERE

Pe urmele iudei

Cum este spoliat ţăranul român din regiunea Clujului?..

Jidanii deţin monopolul produselor de primă necesitate. Grajduri clandestine insalubre. Toleranţa serviciului zootecbnic şi sanitar al municipiului

Clujul are o viaţă — aparent — tihnită. Dincolo de fastul şi omnipotenţa mercantilă cu blazon talmudic şi cu perciuni soioşi şi dincolo de realitatea şubredă a unei burghezii autentice româneşti, începe viaţa de jug şi mizerie a ţăranului.

Aprecierile şi comentariile noastre din trecut, brodate pe considerente de ordin sanitar, higienic, alimentar şi cultural, desvăluiau mai mult o situaţie de fapt, implinită şi mai de multe ori nu am analizat desluşit cauzele cari o produc.

In urma unor amănunţite cercetări şi în posesia datelor edificatoare necesare, vom prezenta lumii româneşti şi celor cari au datoria să remedieze răul din regiunea Clujului, situaţia atât de proastă în care se sbate ţăranul nostru.

SPECULA CU ALIMENTELE DE PRIMA NECESITATE ŞI PRIORITATEA ALIMENTELOR CUŞER

Piaţa Clujului este alimentată cu păsări, ouă, lapte şi derivate (unt, smântână), de către ţăranii din satele învecinate. Concurenţii temuţi ai ţăranilor şi cu greutate mare în determinarea preţurilor sunt jidanii. Ei apreciază calitatea şi din inspiraţie cahalică decretează preţurile. De-aceea veţi întâlni zilnic săteni, în faptul amiezii, înapoindu-se cu produsele nevândute sau cu preţul lor, lăsate jidanilor din silă şi batjocură.

Nimeni nu ştie sau cel puţin cercetătorii permanenţi ai pieţii Clujului nu bănuesc că laptele servit pe piaţă este lapte cuşer. Mahalalele Clujului, în special cea din raza Abatorului municipal, şi cea din regiunea gării, gem de grajduri clandestine ţinute de jidani. Focare de murdărie pestilenţială şi de duhoare de ghettou, aceste grajduri în cari vitele sunt ţinute în condiţii înspăimântătoare, lipsite de cea mai elementară îngrijire şi înghesuite câte 10 în grajduri strâmte, improprii, produc pe piaţă laptele cuşer, prin simpla prezenţă la muls a unui „harhăr".

Cercetările noastre au dus la rezultate uluitoare. Există peste 100 de astfel de grajduri în proprietatea jidanilor, cele mai multe din ele fiind numai niste simple staule îngrădite cu scânduri.

Rentabilitatea acestor grajduri este mare, deoarece kilogramul de lapte vândut de jidani, costă 6 lei, iar cel vândut de ţărani numai 3-4 lei.

Această disproporţie între preţurile dictate de jidani şi cele oferite ţăranilor, determină serioase perturbaţii în anemicele şi secătuitele bugete ţărăneşti.

Ţăranul nostru vânzând laptele cu 3-4 lei şi deci nerentându-i nu va mai creşte vite de lapte. Produsele furajere le dă pieţii, unde sunt cumpărate de jidanii proprietari de grajduri clandestine, de-asemenea pe preţuri de nimic. O altă consecinţă gravă şi pentru agricultură rezidă în faptul că prăpădiţii noştri gospodari neţinând vite, nu vor mai avea gunoiul trebuincios pentru îngrăşarea pământului, deci rentabilitatea culturii la hectar scade. Şi de-aici o seamă de consecinţe dezastruoase pentru săteanul nostru troglodit în rele şi sub alimentat.

CINE POARTA VINA?

Odată constatările făcute, credem necesar a desvălui lumii şi pe cei cari poartă vina acestei intolerabile situaţii.

In primul rând Serviciul zootehnic şi sanitar al municipiului Cluj.

La Serviciul zootechnic funcţionează doi şefi: Tofan şi Oprescu, a căror reputaţie este de mult scăzută sub nivelul unei bune aprecieri.

Legea prevede că grajduri nu se pot ţine decât pe lângă ferme şi gospodării ţărăneşti bine îngrijite şi în condiţii sanitare proprii. Atunci cum se explică toleranţa d-lor Tofan şi Oprescu, cari închid ochii şi trec sub o complectă tăcere existenţa grajdurilor ovreiaşilor Ioanovits, Samuel, 2 fraţi Legman, Schindler, etc., etc., şi a peste 100 de alţi pistruiaţi proprietari de grajduri clandestine?...

Toleranţa Serviciului sanitar al oraşului dă iarăş de bănuit. Cum se poate admite existenţa unor asifel de grajduri în condiţiile sanitare descrise mai sus şi cum a fost posibilă trecerea sub semnul indiferenţei, boalele declarate între vitele ţinute de jidani?... Cum s'au putut tăia vite îmbolnăvite de antrax?...

Cine cercetează mai în de-aproape activitatea directorului Lászlo dela Abator şi a controlorului dela obor, jidanul Öbel, medic pensionar, din Alud, actualmente diurnistul municipiului Cluj?...

Dar despre neomenoasa specula exercitată pe spatele secătuitului nostru ţăran, despre complicitatea Serviciilor zootehnic şi sanitar şi a organelor poliţieneşti, despre infectele mori jidăneşti — căci toate sunt în mâinile jidanilor, — răspunzând în acelaş timp şi întrebărilor de mai sus, într'un reportaj viitor.

Horia Almaşu

Bogatele bălţi ale Nistrului

intrate, pe bază de şperţ, în mâini jidoveşti

Doi jidani excroci aduc statului prejudicii materiale şi naţionale

— Dela redacţia noastră pentru Basarabia —

TIGHINA, 30. — Modul în care se face pescuitul pe întreg cuprinsul Nistrului dela gura Limanului (Cetatea Albă) şi până la Rezina (Hotin), cum au reuşit familiile ŞARG şi VELIGORSCHI să intre în posesia acelui „aussweis" pe baza căruia în convenţie cu administraţia P.A.R.I.D.-ului au monopolizat, pentru familiile dumneaolor, un litoral de sute de kilometri lungime, pentruce au achitat preţul arendei în bonuri şi titluri de rentă în loc de numerar, precum şi legăturile dubloase ale acestor două familii cu anumiţi indivizi fie din administraţia P.A.R.I.D.-ului fie din afară, vor constitui, o mărturisim cinstit, un capitol viitor de înaltă senzaţie, care va lămuri însă, fără îndoială, vulcanul deasupra căruia trăim, precum şi întreaga murdărie sufletească a unor oameni cari puşi să ne conducă şi să ne moralizeze, sunt mult departe de a fi la înălţimea misiunei ce li s'a încredinţat.

Judeţul Tighina în genere are o situaţie nenorocită. Aci instituţiile gem copleşite de numărul funcţionarilor minoritari, dela mic la mare simbriaşii Satanei uneltesc în contra siguranţei acestui stat, ordinele se nesocotesc, vampirismul, şperţul şi tendinţa de terfelire a tot ce nouă românilor ne este mai sfânt, constituesc un capitol de înaltă depravare cetăţenească, viaţa însăşi este un infern, pentrucă zilnic ne este amărîtă de loviturile magistrale ale „iudelor" — şi la proprlu şi la figurat, — într'un cuvânt, noi românii, suntem epavele aruncate la periferia vieţii sociale, la o totală discreţie a „fiilor acestui pământ".

Am fost îndepărtaţi şi de acolo unde prezenţa noastră era reclamată de un înalt comandament naţional, acolo unde, stâlpi ai ordinei, trebuia să constituim pârghia de reazim a însăşi siguranţei noastre; am fost pe căi meşteşugite, îndepărtaţi, chiar dela Nistru. Pescuitul pe acest fluviu are o extrem de mare semnificaţie, datorită faptului că cei ce-l practică, socotiţi ca oameni „serioşi", nu sunt atât de vigilent supraveghiaţi. Dar să vedem.

Cine exploatează pescuitul pe Nistru

In baza licitaţiei publice, ţinută în ziua de 28-11-1935, jr. pesc. Nr. 12.668/35, a avizului favorabil al of. central de licitaţii Nr. 403.613 din 27-11-935, jr. pesc. no. 12.872/35, a aprobării comitetului de direcţie al P. A. R. I. D.-ului cu Nr. 34 din 3 Aprilie 1935 jr. pesc. Nr. 86/35 şi a deciziei d-lui ministru al agriculturii şi domeniilor dată de procesul verbal de şedinţă a comitetului cu data de 3-4-1935, jidanii comunişti Gherş Parckanscki şi Zisa Barac, iau în antrepriză pescuitul pe întreg litoralul Nistrului dela Ciuburciu la Şerpeni.

Este demn de subliniat că la toate aceste ordine, avize şi decizii, lipsesc raporartele siguranţei din Tighina, care deşi avea pe Parckanscki în deaproape supraveghere, pentrucă era amestecat în câteva afaceri comuniste, nu s'a ostenit să avizeze imediat pentru a fi oprit a intra în posesia unui litoral la care vigilenţa trebuia să ne fie veşnic trează. Jidanii comunişti au lucrat nestingheriţi în „afacerile" lor, până ce au fost descoperiţi de primarul com. Varniţa, făcând semnalizări tovarăşilor „de dincolo".

In toate aceste forme, se specifică că Gherş Parckanscky a primit toţi banii şi că între el şi Marinescu nu mai există nici-o legătură.

Cine însă îşi imaginează că Nistrul a fost dispensat de prezenţa lui Parckansky, se înşeală. Nu numai că Marinescu n'a vărsat cei 80 mii lei lui Parckansky — fapt ce a făcut să aibă loc un schimb întreg de adrese între P. A. R. I. D. şi Marinescu pe deoparte, a unor noui

Pescarii lor nu au măcar permise în regulă, dând zilnic de furcă bravilor noştri grăniceri şi prinderea peştelui în timpul nopţii naşte împrejurări dăunătoare vieţei noastre naţionale.

PEDEPSELE CE SE IMPUN

1. Comunistului Parckanscky, îi cerem pentru interesele superioare ale statului, domiciliul forţat în regat, pentrucă aici prin legăturile ce le are, poate veşnic influenţa anchetele ce vor veni.

2. Jidănitului şi oficialului exploatator al Nistrului, misteriosului personagiu ce răspunde la numele de MARINESCU GHEORGHE, să-i fie verificate imediat toate actele prin care ar putea dovedi că a achitat toţi banii lui Parckanscky, fără să se uite a-l întreba:

a) de unde a avut aceşti bani, când ştiut este faptul că mai toţi ofiţerii noştri ies la pensie săraci lipiţi din cauza cinstei lor;

b) ce rost au mai avut în acest caz intervenţiile

şi conflictul la tribunalul local pe chestia năvodului cu cele cinci mii de cârlige;

c) cum stă chestia cu vizita d-lui Brăiesku din administraţia P.A.R.I.D.-ului — ăla cu lipsa de 575 mii lei din casă, neacoperiţi nici până astăzi;

d) *ce este cu încurcătura făcută de serviciul contabilităţii a P.A.R.I.D.-ului privind arenda pe semestrul I 1936 care se pretinde că a fost achitată integral de Parckanscky, când în realitate chestia celor 27 mii lei nici până astăzi nu a fost clarifictă;*

e) *ce este cu chitanţele dispărute dela dosare privind achitarea acestei sume şi*

f) *dece P.A.R.I.D.-ul înainte de a da definitiva aprobare lui Parckanscky de a exploata pescuitul pe Nistru, nu a cerut referinţe şi avizul*

3. — Ce a făcut jidănitul şi Pascu Constantin, fost pe atunci cu delegaţie şef

— cu toate că după lege nu avea dreptul pentrucă nu are nici patru clase primare — dela data de 28-11-935, când Parcanscky a licitat Nistrul şi până la data de 1 Maiu 1936, când a fost descoperit.

Să se specifice raportele — numească-se ele chiar extra şi para confidenţiale — făcute între aceste date, pentru a împiedica prezenţa bolşevicului pe acest litoral.

Anchetă grabnică aşteptăm, pentru că aşa nu mai merge. O cerem noi, o cere suflarea românească de aici, o cere Basarabia, care împiedecată de toţi guşaţii democraţiei să respire, este pe punctul de a se sufoca.

(Va urma)

Romulus Boteanu

Incep examenele la universităţi

Studenţii în goană după cursuri. Taxe şi profesori. Răutăţi dăscăleşti. Cerem înfiinţarea unei edituri academice în fiecare centru universitar

Inceputul verii coincide pentru lumea studenţească, anul acesta, cu începerea examenelor universitare. Intr'adevăr, de mâine 1 Iunie tineretul universitar, va intra, la cele mai multe facultăţi, în frigurile examenelor. Pentru alte facultăţi aceste examene de sfârşit de an, vor începe după data de 15 Iunie.

STUDENŢII IN GOANA DUPA CURSURI

Cursurile universitare, cari altădată aduceau venituri respectabile autorilor şi editorilor, nu mai sunt astăzi cumpărate de către studenţime, decât în foarte mică măsură.

Costul lor exorbitant nu mai poate fi astăzi acoperit de punga anemică a tânărului student.

Căci nu trebuie uitat un lucru, cursurile universitare, se vând la acelaş nivel de preţ ca şi în perioada anterioară anului 1930, când standardul de viaţă era altul, iar clasele mijlocii şi ţărănească nu erau lovite, ca astăzi, de efectele crizei economice şi finaciare.

Este evident că în faţa acestei stări, studenţimea care provine în marea ei majoritate din pătura ţărănească, să nu-şi poată cumpăra cele 7—8 cursuri anuale, al căror preţ variază între 500 şi 2.000 lei cursul. In atari împrejurări studenţii invadează bibliotecile. Rămâne însă un foarte mare număr de tineri, cari din cauze multiple, nu pot citi în bibliotecî.

Si apoi bibliotecile nu sunt înzestrate cu prelegerile profesorilor editate în anul curent.

In imposibilitate de a-şi procura deci cursurile al căror cost se ridică în cursul unui an până la 10.000 lei, studenţimea se mulţumeşte cu cursuri vechi sau uzate, pe cari şi le cumpără dela servitori sau studenţi din ani superiori.

Servitorii, se înţelege, fac şi ei o adevărată specula, cu vânzarea cursurilor, pe cari le-au cumpărat cu preţuri de nimic, de la tinerii ce şi-au terminat studiile.

Dacă pe un curs uzat, plin de adnotări făcute în creion sau cerneală şi de cele mai multe ori perimat din cauza continuei evoluţiuni a unor ramuri de stiinţe, se mai poate învăţa, e o chestiune pe care nu o mai discutăm depcamdată.

Şi ca să revenim la subiect afirmăm că ne-a impresionat goana cu care studenţii nevoiaşi aleargă după cursuri de împrumut. Pe stradă, în tramvaie, pe sălile facultăţilor şi chiar la „mica publicitate" împrumutatul cursurilor pentru cetit, a ajuns o adevărată cursă...

Faptul nu este de mirat. Sărăcia te constrânge la orice.

TAXE ŞI PROFESORI. RAUTAŢI DASCALEŞTI

Taxele ca şi cursurile au rămas aceleaşi ca preţ, deşi timpurile s'au schimbat.

Au rămas deasemeni schimbaţi unii dintre membrii corpului profesoral universitar; cu aceiaşi mentalitate fiscalistă în ceace priveşte taxele şi cursurile universitare.

Se cunosc cazuri, în cari profesorii îşi „trânteau" studenţii, numai pentru a-i putea aduce de mai multe ori la examene, constrângându-i în felul acesta să plătească taxele aceluiaşi examen de mai multe ori.

Este cunoscută deasemeni practica unui domn universitar, la care examenul se trecea cu mult succes... numai după ce studentul plătea în întregime, cu bani peşin, cursurile respectivului dascăl.

Studenţimea ar trebui tratată, de către părinţii ei spirituali, cu mai multă înţelegere mai ales în timpurile de astăzi.

Taxele şi cursurile universitare aduc venituri frumoase. Cunoaştem cazuri în cari cariera universitară a creiat şi milionari.

NU TREBUIE SĂ SE UITE INSA CĂ STUDENTUL NU PRODUCE NIMIC DIN PUNCT DE VEDERE ECONOMIC ŞI CA DECI TOATE TAXELE CE I SE CER TREBUESC PLATITE DE CĂTRE PARINŢII LUI CARI MAI PLATESC LA STAT, COMUNA ŞI JUDET NUMEROASE ŞI VARIATE DĂRI.

CEREM INFIINTAREA UNEI EDITURI ACADEMICE, IN FIECARE CENTRU UNIVERSITAR

Obiectivi cum am fost totdeauna, nu putem trece cu vederea şi măsurile bune ce s'au luat pentru studenţime. Cea mai bună va rămâne desigur acordarea burselor universitare.

Multe suspine tinereşti au fost vindecate prin acordarea acestor burse — 1.500 lei lunar. Sperăm că în viitor numărul acestor burse va fi sporit, iar pentru studenţime se vor lua şi alte măsuri încurajatoare şi înţelegătoare.

Intre aceste măsuri, cea dintâi care se impune, într'un mod mai imperios, ar fi creiarea câte unei edituri universitare în fiecare centru de învăţământ superior. In felul acesta şi mai ales dacă d-nii profesori vor renunţa la mentalitatea fiscalistă, cursurile vor deveni accesibile şi pungilor mai petecite.

Ar fi una dintre măsurile cu efectele cele mai salutare pentru viitorul spiritual al acestui neam...

Oricine trebuie să recunoască, dacă vrea să rămână cinstit, că neprocurarea cursurilor universitare, din cauza scumpetei lor, a dăunat mult unei temeinice pregătiri a tineretului universitar. CU LABORATORII NEINZESTRATE, CU CURSURI CITITE PRINTRE PICATURI ŞI IN MARE PRIPA — DIN CAUZA CA TREBUESC RESTITUITE IMPRUMUTATORULUI — CU PROFESORI POLITICIANIZATI ŞI DOMINATI DE MENTALITATE FISCALISTA, NU SE POT CREIA ELITE INTELECTUALE, ATAT DE NECESARE NEAMULUI NOSTRU.

Ar fi un păcat, dacă s'ar tăgădui, că unii dintre universitarii noştri îşi făceau din vânzarea cursurilor, adevărate izvoare de câştig. Cursul devine în cazul acesta, nu un obiect de studiu, ci un mijloc de înavuţire pentru autor şi editor.

In concluzie noi cerem ca din fondurile pe cari ministerul educaţiei naţionale, va trebui să le pună la dispoziţia universităţilor precum şi din veniturile taxelor de examene (astăzi aceste taxe merg tot în buzunarele d-lor profesori deşi destinaţia lor a fost schimbată prin noua lege universitară) să se creieze în fiecare centru de învăţământ superior, câte o editură universitară.

Mihail Daneş

Reuniunea foştilor luptători dela Porumbacu

Vineri seara, supravieţuitorii luptei dela Porumbacu, la chemarea comitetului de iniţiativă, s'au reunit la o masă camaraderească sub preşedinţia fostului lor comandant, d. general adjutant GR. BERINDEI.

Au participat numeroşi foşti combatanţi de diferite grade de la general la soldat, între care şi fosta călăuză, săteanul Axente Tarcea, din comuna Cârtişoara-Straja, judeţul Făgăraş, venit special la Bucureşti să ia parte la masa foştilor comandanţi.

Discursuri nu s'au ţinut, lăsându-se comesenilor să depene firul amintirilor din timpul campaniei 1916 şi să se cimenteze mai mult legăturile sufleteşti şi ostăşeşti. In atmosfera aceasta de camaarderie s'a făcut legământul ca în ziua de Vineri 17 Septembrie a. c. să se facă pelerinaj la cimitirul eroilor dela Porumbacu, vizitându-se după 21 de ani şi fostul câmp de luptă.

Pentru o cât mai strânsă legătură camaraderească, s'a hotărît ca în ziua de 8 Iunie, ora 10 dimineaţa, ziua Restauraţiei, foştii luptători să aibă o consfătuire la cercul subofiţerilor din Bucureşti, din str. Uranus 6, când se vor lua hotăriri cu privire la activitatea grupărei, prin definitivarea legală precum şi programul pelerinajului.

Inchiderea cursurilor învăţământului muncitoresc

La ministerul muncii a avut loc o conferinţă a inspetcorilor din învăţământul muncitoresc sub preşedinţia d-lui ing. St. Cunescu, directorul general al muncii, la care au participat d-nii: I. Bubulac, inspector general, Ambrozie Nicoară, Sava Zamfirescu, C. Popescu-Timişoara, Ştefan Vulpe, Ionescu Miozin, I. Vasilescu, Iuliu Muth, inspectori în învăţământul muncitoresc.

S'a discutat chestiuni în legătură cu închiderea acestui an şcolar. S'a stabilit ca, în seara zilei de 31 Mai, să înceteze toate cursurile iar dela 1-10 Iunie vor avea loc examenele de absolvire să se ţină dela 11-28 Iunie.

In hotărârile luate de d. ministru I. Nistor de comun acord cu d. ing. St. Cunescu, s'au stabilit normele pentru verificarea situaţiei şcolare a elevilor.

D. ministru I. Nistor, a dispus ca elevele şi elevii cari au fost găsiţi că au avut situaţia şcolară anterioară în regulă şi cari vo ravea în catalogul de clasă freguenţa potrivit regulamentului învăţământului profesional, vor fi admişi şi depună examenul de promovare înaintea unei comisiuni formată din toţi profesorii clasei respective sub preşedinţia directorului şcoalei.

Luându-se în discuţie chestiunea examenului de corigenţă, d. ministru I. Nistor a dispus ca acestea să înceapă în primele zece zile dela începutul anului şcolar curent.

Informaţiuni

❖ **FEDERAŢIA de Chirurgie cu ocazia congresului internaţional de medicină militară va face o seziune operatoare dela 3—8 Iunie a. c. în spitalele din Bucureşti.**

Vor opera pe lângă chirurgi români şi chirurgi din străinătate. Programul operator cuprinde intervenţiuni pe: ficat, stomac, intestin, rinichi, sistem nervos, chirurgie ginecologică, chirurgie restauratoarea feţei, esofagului, sân, etc.

Pentru informaţiuni a se adresa d-lui agregat dr. ION JIANU, str. Câmpineanu nr. 52, secretarul Federaţiei.

❖ SOCIETATEA română de fizică, ţine şedinţă azi la ora 18,30 în amfiteatrul Bacalogiu.

D. E. Bodea va vormi despre: *„Sisteme de unităţi în termodinamică".*

❖ **Sâmbătă 29 Mai a. c. orele 10 jum. dim. şi-au susţinut teza pentru obţinerea titlului de doctor în medicină veterinară, d-nii CONST. GHEORGHIU şi LEONIDA BOERU, primul cu menţiunea „cum laude" şi secundul cu „foarte bine".**

❖ T.-Severin, 30 — Ieri la ora 5 d. a. s'a deslănţuit asupra Severinului o mare furtună, însoţită de descărcări electrice.

După furtună s'a abătut o ploaie torenţială, care a durat aproape o oră.

Apele au pătruns în locuinţele dela periferia oraului.

Râul Topolniţa, dela Cariera Şimian, s'a revărsat şi a distrus mai multe case, ducându-le spre Dunăre.

In satul Cernet au fost luate de puhoaie numeroase case.

Jalea e de nedescris şi pagubele sunt mari.

❖ **CĂUTĂM CORESPONDENŢI harnici în următoarele oraşe: Alba Iulia, Bacău, Bălţi, Bolgrad, Braşov, Cahul, C.-Lung (Muscel), Cetatea-Albă, Craiova, Fălticeni, Făgăraş, Giurgiu, Hotin, Huşi, Iaşi, Mediaş, Piteşti, Ploeşti, R. Vâlcea, Satu-Mare, Sighişoara, Suceava, Soroca, Chişinău, Tecuci, Tg.-Jiu, Silistra, Vaslui, Roman, Vatra-Dornei.**

Toţi acei ce doresc să devină corespondenţi, vor trimite câte o ofertă arătând la ce gazete au mai lucrat, un articol, de probă, după care vor

In afară de ziarul gratuit toţi corespondenţii noştri, vor primi o sumă lunar, pentru cheltuelile de corespondenţă, ş. a.

TOT ODATA ATRAGEM ATENŢIUNEA ACTUALILOR CORESPONDENŢI, CARI NU-ŞI FAC DATORIA CONŞTIINCIOS CA VOR FI ÎNLOCUIŢI.

Sedinţa Comitetului central al Federaţiei Generale a Presei din Provincie

In zilele de 5 şi 6 Iunie, a. c. va avea loc la Călăraşi-Ialomiţa, şedinţa lunară a Comitetului de direcţie al Federaţiei Generale a Presei din Provincie, sub preşedinţia d-lui St. Vlădescu.

La ordinea de zi se vor discuta multiple probleme în strânsă legătură cu bunul mers al celor 14 sindicate şi asociaţiuni de presă federalizate, precum şi măsurile luate cu privire la punerea pietrei fundamentale a casei de odihnă a ziariştilor profesionişti la Ada-Kaleh, apoi: excursiunea Federaţiei Presei la Paris, cererea de federalizare a Asociaţiei Presei Române din Banat, chestiunea permiselor pe C. F. R. ale ziariştilor, problema casei de retragere şi pensiuni a ziariştilor, precum şi eventuale propuneri şi comunicări.

Plecarea participanţilor din gara Bucureşti-Nord, va avea loc la orele 14,45 d. a.

Duminică, 6 Iunie, la orele 9 dim. se va oficia la Catedrala oraşului un Te-Deum de către un sobor de preoţi în frunte cu P. Sa Protoiereul judetului şi în asistenţa P. S. Sale Episcopul de Constanţa.

La orele 9,30, va avea loc în sala de onoare a Liceului de băeţi, şedinţa festivă. Cu acest prilej, vor lua cuvântul reprezentanţii oficialităţilor, ai organizaţiunilor locale de presă, ai reuniunilor culturale şi d. St. Vlădescu, preşedintele Federaţiei Generale a Presei din Provincie.

Intre orele 10,30 şi 1, va avea loc şedinţa de lucru a comitetului de direcţie al Federaţiei Presei.

La orele 1, prefectura judeţului va oferi ziariştilor un banchet iar după amiază, se va face o excursiune în judeţul Ialomiţa şi pe Dunăre până la Silistra.

JUDECATORIA I URBANA TIMIŞOARA, SECŢIA CF. N-rul 3927/1937 cf.

Asupra cererei debit s. lui Aurel Cojocariu n. Ana Brânzei pentru radierea menţiunei de asanare notată, asupra imobilelor din c. f. a comunei Sânmihaiul Român No. 318, 365, 370, 1463 şi 1464 inscrise în baza deciziunei No. 6211-1934 c.f.

DECIDE:

Fixează termen de judecată pentru ziua de 18 Iunie 1937, ora 9 a. m. în localul judecătoriei urbană I. Timişoara, Secţia cf. camera 15 pentru când sunt invitaţi toţi cei interesaţi să se prezinte pentru a face observaţiuni asupra cererei de faţă.

Prezenta se va publica de petent în conf. cu art. 27 din legea pentru lichidarea datoriilor agricole.

Timişoara la 27 Aprilie 1937.

Judecător, *Horga ss.*

Director de cf. *Borlovan ss.*

Pentru conformitate,

grefier *N. Pelea.*

Creştini

Vizitaţi magazinul „CONSUMUL IMPERIAL" din str. Nicu Golescu 11 lângă Atheneu, unde veţi fi serviţi cu toate articolele de coloniale şi băuturi, cu cele mai reduse preţuri. Serviciul prompt şi la domiciliu. Tel. 3.37-05

Vasile Moiş

CĂLIMĂNEŞTI

CĂCIULATA

Sezon 1 Iunie — 30 Septembrie

STAŢIUNE BALNEO-CLIMATICĂ cu ape minerale sulfuroase pentru băi, recomandate în reumatism cronic, anemie, limfatoze, migrene, etc. Ape purgative pentru băut. Inhalaţii, pulverizaţii, băi de nămol, băi de acid carbonic, etc. Plaje la Olt.

RENUMITA APA DE CACIULATA recomandată în tratamentul boalelor de rinichi, ficat, căi urinare, gută, artritism.

MARELE HOTEL CU CONFORT MODERN

Prospecte, tarife la Soc. GOVORA-CĂLIMĂNEŞTI Str. Brezoianu 62 Bucureşti

Capitol şi Roxy: Clipe de rătăcire

Jurnal şi complectare

Luna Bucureştilor
Luna Bucureştilor
Luna Bucureştilor
Luna Bucureştilor
Două Expoziţii
Vaporaş pe lac
Oraşul Piticilor

75 şi 50 %

REDUCERE C.F.R.

Reduceri
Teatre, Hoteluri
Restaurante
Toate magazinele

ULTIMA ORĂ

Noui fricțiuni în partidul dela guvern

— Diniștii reîncep acțiunea împotriva d-lui Tătărăscu. Eșirile d-lui Bebe Brătianu și lucrăturile d-lui Tancred Constantinescu. Un nou conflict în perspectivă. —

Se pare că odată cu pregătirile de retragere în opoziție, ale guvernului, în partidul liberal reîncep vechile fricțiuni între oamenii d-lui Dinu Brătianu și aceia ai d-lui Tătărăscu. Aceasta fiindcă între diniști tot mai sunt unii cari speră că în opoziție, d. Gh. Tătărăscu va putea fi majorat de voința și prietenii șefului partidului.

Și ca de obicei acțiunea începe prin subminări tangențiale și atacuri subtile la adresa guvernului și prin solidarizarea în jurul șefului a tuturor nemulțumiților din partid.

Prima acțiune o conduce d. Bébé Brătianu care prin calitatea d-sale temporară de substitut la secretariatul general, își are un rol important și în aceia din interiorul partidului.

ATACURI INDIRECTE IMPOTRIVA D-LUI TATARASCU

Astfel d. Bébé Brătianu a avut recent două manifestări cu caracter public cari vin în contrazicere și cu politica și cu intențiile guvernului. Intr'o întrunire ce a avut loc săptămâna trecută la Someș, d. Bébé Brătianu a dat un atac deghizat împotriva guvernului, pronunțându-se contra cenzurii și stării de asediu, ca și cum aceste stări excepționale ar fi proclamate fără învoirea conducerii partidului.

Și la câteva zile după aceia d. Bébé Brătianu în calitatea d-sale de președinte al organizației și de secretar general al partidului, a ținut la Timișoara, la clubul liberal o cuvântare în care vorbind de partidul liberal n'a înțeles să pomenească absolut nimic despre înfăptuirile guvernului, mulțumindu-se să facă generalități și teorii politice cari se fac de obicei când partidul este în opoziție.

Ba ceva mai mult, fiindcă astăzi guvernul se găsește într'o vie polemică de presă și întruniri publice cu partidul național-țărănesc, d. Bebe Brătianu a crezut cu cale să dea — în mod deghizat e drept — un certificat de bună purtare partidului d-lui Ion Mihalache, accentuând cu deosebire asupra necesității unui guvern de partid cu adânci rădăcini și credințe democratice.

Firește, certificatele, insinuările ca și directivele politice pe cari le dă d. Brătianu Bebe, au valoarea unor simple vorbe goale. Oricum însă, rămâne indelicatețea

D. DINU BRATIANU

cu care d-sa înțelege să dea sfaturi acolo unde nu e chemat să o facă, precum și insinuările și atacurile indirecte împotriva guvernului și a d-lui Tătărăscu, în special.

Alături de acțiunea d-lui Brătianu, se desfășoară în partid o acțiune de izolare a d-lui Tătărăscu, condusă de d. Tancred Constantinescu. Și este foarte probabil că profitându-se de neînțelegerile din unele organizații județene și de unele eșecuri în alegerile dela comune și județ, se vor nemulțumi și mai mult oamenii d-lui Tătărăscu, pentru consolidarea amicilor d-lui Dinu Brătianu.

Acesta va fi însă semnalul unor noui agitații în partid și față de situația reală de astăzi este mai mult ca sigur că eșecul îl vor suferi și de astădată oamenii d-lui Dinu Brătianu.

P. B.

Un mizerabil atentat provocat
de avioanele comuniste spaniole

— Mai multe avioane de bombardament ale guvernului roșu din Valencia au bombardat cuirasatul german „Deutschland". Zeci de morți și răniți —
Un urgent consiliu de miniștri la Berlin sub președinția d-lui Hitler

Berlin, 31 (Rador). — Corespondentul agenției Havas anunță:

Postul de radio din Berlin a comunicat publicului bombardarea cuirasatului „Deutschland", după știrile politice și după informațiile sportive. Către sfârșitul serii toate posturile germane de radio au suprimat emisiunile lor de muzică de dans. Pe străzile principale ale Berlinului s'au format numeroase grupuri cari discutau cu aprindere și cu îngrijorare consecințele posibile ale incidentului.

Cercurile politice germane nu dau nici o indicație asupra naturii măsurilor pe cari guvernul Reichului are de gând să le ia ca răspuns la bombardarea cuirasatului „Deutschland".

D. von Ribbentrop va comunica azi comitetului de neintervenție din Londra deciziunile Reichului cu privire la bombardarea suferită de „Deutschland" la Ibiza.

*

Berlin, 31 (Rador). — *Corespondentul agenției Havas transmite:*

Sub titlul: „Avioanele spaniole roșii au bombardat un crucișetor german", „O nouă provocare nemaipomenită a bolșevicilor spanioli", „Guvernul german va ști să răspundă", — agenția D. N. B. publică următorul comunicat:

„Este vorba de un caz nemaipomenit și care cu greu se poate imagina: avioanele bolșevice spaniole au bombardat fără cel mai mic motiv un vas de război german, ancorat pentru odihnă în fața coastelor spaniole.

Douăzeci de bravi marinari germani au murit printr'o moarte de erou. Guvernul german va ști să dea acestei provocări nemaipomenite a criminalilor spanioli răspunsul care i se cuvine.

Guvernul Reichului ține să facă asupra acestui incident declarația următoare:

„Acum câteva zile, avioanele roșii au aruncat bombe asupra vapoarelor engleze, germane și italiene, ancorate în apele portului Palma di Majorca. Ele au omorît șase ofițeri depe bordul unui vapor italian. In urma acestor fapte, vapoarele germane au primit ordinul de a nu mai continua să rămână în acest port.

La 29 Mai crucișetorul „DEUTSCHLAND" a ancorat în rada portului Ibiza. Vaporul face parte din forțele navale desemnate să ia parte la controlul internațional. Cu toate acestea, între orele 18 și 19, crucișetorul a fost bombardat pe neașteptate de două avioane roșii ale guvernului din Valencia, care coborau în sbor planat.

Deoarece vasul se afla în odihnă, echipajul său se afla în cabinele neapărate din partea dinainte a vaporului. Una dintre bombele roșii a căzut în mijlocul reflectorului echipagiului, așa după cum a căzut o bombă de curând în popota ofițerilor depe bordul unui vapor italian.

Numărul victimelor depe crucișătorul Deutschland

Douăzeci de morți și 73 de răniți sunt consecința acestei agresiuni criminale.

O altă bombă a atins puntea, fără a pricinui stricăciuni importante.

Vasul, care este în stare să navigheze și să lupte, s'a dus la Gibraltar pentru a debarca răniții.

„Deutschland" nu a tras asupra avioanelor.

După ce guvernul din Valencia a primit două avertismente, din partea comitetului de control și din partea guvernului german, de a se abține dela noui atacuri ale vapoarelor de război în serviciul controlului, acest nou atentat criminal asupra vaporului german obligă guvernul Reichului să ia măsuri pe cari le va comunica fără întârziere comitetului de neintervenție.

Pe de altă parte, Agenția, D. N. B. publică numele celor 20 de marinari omorâți.

Paris, 31 (Rador). — *Intreaga presă de azi se ocupă pe larg de*

D. HITLER

bombardarea vasului „Deutschland" în apropiere de Ibiza, de către avioanele republicane spaniole.

„Voelkischer Beobachter" scrie: „Cu o abilitate fără exemplu, bilșevicii încearcă să mișcoreze această crimă groaznică. Aproape 100 marinari germani, care îndeplineau o misiune internațională, au căzut victime ale bombelor bolșevice. Faptul că bombele i-au atins în momentul când ei se aflau într'o încăpere a vasului, în partea dinainte care este nbelindată, dă o desmințire, care nu poate fi contrazisă minciunilor sfruntate răspândite de bolșevicii spanioli. Vasul german era în repaus și nu era de loc gata pentru a face față acestui atac. Trebue să se ceară ca bombele aruncate la Ibiza să deștepte în sfârșit comitetul de neintervenție din Londra din letargia în care se află și să-l determine să iasă din cadrul discuțiilor pur academice. Morții vaselor de război germane și italiene bat la porțile negocierilor dela Londra. Un popor întreg, și cu el împreună partea din lume care a recunoscut pericolul bolșevic în toată întinderea sa, ridică acuzația și cere: dați-vă în sfârșit seama că acești criminali își continuă opera și că ei nu urmăresc alt scop decât de a împinge omenirea către haos. Germania nu a ținut să participe de loc la acest control internațional".

Prestigiul Germaniei a fost atins

Corespondentul din Berlin al lui „Le Journal" scrie: „Ceeace face ca situația să fie foarte delicată, este faptul că germanii consideră că bombele aruncate asupra cuirasatului „Deutschland" au atins în același timp și prestigiul celui de al treilea Reich".

Corespondentul din Berlin al lui „Le Jour" scrie: „Până acum nu se cunosc aci hotărîrile guvernului din Berlin, pe care acesta le va lua probabil de acord cu Italia pentru a obține reparații. Se impune deci cea mai mare rezervă. Se crede că guvernul Reichului, arătându-se extrem de energic, se va abține de la orice act necugetat, susceptibil de a avea consecințe ireparabile. Situația este serioasă, declară cercurile oficiale din Berlin, totuși ea nu are un caracter de primejdie imediată".

„L'Oeuvre", în articolul de fond, scrie: „Din aceste incidente poate să iasă ceva bun sau ceva foarte rău. Ele ar avea rezultate foarte rele dacă se va trece la gesturi nechibzuite. Ceva bun va eși dacă marile puteri continentale, dându-și în sfârșit seama de panta grea pe care ele s'au angajat dela începutul conflictului spaniol, vor ști să profite de incidentul dela Ibiza pentru a începe o adevărată procedură de meditație, „meditație între ele, — singura care de altfel contează".

„Le Populaire". — *constată că toate națiunile care participă la control au căzut victime ale unor incidente și adaogă: „Se pun acum probleme de organizare, menite să evite repetarea acestor incidente. Trebue să se înființeze zone de securitate, așa cum a cerut-o guvernul britanic, iar comitetul de neintervenție trebue să fie sesizat spre a lua măsuri care să evite incidentele susceptibile de a provoca complicații internaționale".*

*

Gibraltar, 31 (Rador). — *Corespondentul agenției Havas transmite:*

Oficial se anunță că numărul răniților de pe bordul cuirasatului german „Deutschland" este destul de mare, însă numai 20 au fost internați în spital.

Funeraliile victimelor se vor desfășura mâine.

Deocamdată este imposibil să se capete amănunte precise asupra condițiilor în cari s'a produs bombardarea vasului de către avioanele guvernamentale spaniole. Se pare că Sâmbătă după amiază, pe când vasul „Deutschland" se găsea în apropiere de Ibiza, avioanele guvernamentale spaniole cari făceau un raid asupra portului Ibiza, au aruncat mai multe bombe cari au atins partea dinainte a vasului, iar exploziile bombelor i-au provocat avarii.

Pe bordul vasului cuirasat „Deutschland" se afla și contra-amiralul Fishel.

Un important consiliu de miniștri la Berlin

Muenchen, 31 (Rador). — Cancelarul Fuehrer Hitler, care se afla aici cu prilejul inaugurării expoziției naționale de agricultură, a aflat de bombardarea crucișetorului „Deutschland" în timpul ceremoniei de inaugurare a expoziției.

După terminarea ceremoniei, Cancelarul Fuehrer a avut o întrevedere cu d. von Neurath, ministrul de afaceri străine, care sosise la Muenchen la ora 14.35.

Amiralul Raeder, comandantul șef al flotei, a sosit deasemeni aci cu un avion special, făcând imediat o vizită Cancelarului Hitler, cu care a avut o îndelungată întrevedere.

*

Berlin, 31 (Rador). — Cancelarul Hitler a convocat pentru astăseară un consiliu de miniștri extraordinar, la care vor lua parte toți miniștrii prezenți la Berlin, pentru a delibera asupra atitudinei pe care o va adopta guvernul german, în urma bombardării crucișetorului „Deutschland" de către aviația guvernamentală.

După terminarea reuniunii se va da un comunicat.

*

Gibraltar, 31 Rador). — Agenția Havas comunică:

Se afirmă că în cursul dimineții de azi vapoarele germane de războiu au bombardat orașul Almeria, drpet represalii pentru atacul împotriva crucișătorului „Deutschland".

D. Victor Antonescu despre prosperitatea României

— Un interview acordat ziarului „Paris Soir" —

Paris 31 (Rador). — „Paris Soir", — ziarul cu cel mai mare tiraj din presa franceză — publică sub semnătura d-lui Jules Sauerwein, unul din cei mai de seamă redactori de politică externă, o convorbire cu d. Victor Antonescu. Iată textul acestei convorbiri:

— Numai trei zile la Paris nu este mult pentru cât am de făcut, mi-a spus d. Victor Antonescu azi dimineață pe când lucra împreună cu secretarii săi, în mijlocul unui teanc de documente.

— Venisem aici pentru a asista la inaugurarea bustului lui Aristide Briand. Din nefericire bustul nu este gata. Dar am fost aseară la Sorbona, la ceremonia comemorativă a acestui om mare. Am avut plăcerea să spun în câteva cuvinte ceeace gândeam.

In timpul războiului, Briand este acela care a contribuit la victorie ,creind frontul din Orient; după încheerea păcii, Briand este acela care între cei dintâi, într'o lume încă sbuciumată de ură, a făcut să răsară speranța într'o orânduire mai bună.

D. Victor Antonescu îmi arată lista întâlnirilor pe care le va avea în capitala Franței.

— Voi avea Marți dimineața, îmi spune d. Victor Antonescu, o întrevedere cu d. Delbos; va fi mai de grabă prilej să-mi iau rămas bun. Căci am lucrat în co-

D. VICTOR ANTONESCU

laborare cordială timp de o săptămână întreagă la Geneva. Chiar în prezența sa, am avut ultima mea convorbire cu d. Litvinov.

Dacă voiți să vă dau o impresie generală despre situația noastră și despre situația din Europa, o pot face în puține cuvinte. Situația noastră de multă vreme încoace nu a fost atât de bună ca acum, din toate punctele de vedere. Prosperitatea țării ne permite să facem față sarcinilor noastre de înarmare: recoltele noastre sunt bune; nu avem motive să ne plângem. Din punct de vedere general, nu cred că în momentul acesta există o adevărată amenințare a păcii. Suntem așezați în România la un punct nevralgic și ne putem da seama lesne de situație.

Noi continuăm politica noastră pe aceiași cale, adică menținerea integrală a tuturor alianțelor noastre și a tuturor înțelegerilor noastre: cooperarea cu Franța, Mica Înțelegere, Înțelegerea Balcanică; nu renunțăm la nimic.

Și în acest cadru și în acest spirit voim să ameliorăm și mai mult încă relațiile cu vecinii noștri, în deosebi cu Uniunea Sovietelor. Am avut convorbiri însemnate cu d. Litvinov la Geneva ;am constatat amândoi că raporturile noastre sunt amicale și că sunt încă susceptibile de îmbunătățire.

Știri și polemici

LA PARADA militară ce se va desfășura în ziua de 7 Iunie c. în fața Palatului Regal, în prezența M. S. Regelui, și a președintelui republicei polone, d. Moscinski, va asista și M. S. Regina Maria.

*

LA CIMITIRUL Bellu a avut loc ieri după amiază, înmormântarea eminentului străjer și elev al clasei Marelui Voevod Mihai, Dan I. Mavrus, *fiul d-nei și d-lui Mavrus, la care a participat d. maior Sidorovici din partea Casei Regale, colegii și profesorii tânărului defunct, precum și un numeros public. Părintele Nae Popescu a rostit elogiul funebru. Un străjer a rostit ultimele cuvinte de dragoste, și aducere aminte.*

*

D. W. BYRCA, președintele Băncii Piloniei, s'a înapoiat eri la amiază, dela Constanța, unde a vizitat portul.

Aseară, președintele Băncii Poloniei, a oferit o masă, la restaurantul „Vișoiu", însoțitorilor săi dela Constanța.

Azi, la ora 9 dim., d-sa a părăsit Capitala ,plecând cu Simplonul spre Belgrad.

*

MINISTERUL de interne a dat dispoziții tuturor prefecturilor ca nici una din alegerile județene ori comunale anunțate să nu fie amânată sub nici un motiv.

*

D. dr. AL. VAIDA VOEVOD este probabil să aibă o întrevedere cu d. MILAN HODZA, primul ministru al Cehoslovaciei, în ziua de 15 Iunie, în București.

*

INCEPAND de azi la Direcția reglementării comerțului exterior va începe eliberarea autorizațiilor de import din Germania care au fost oprite la viza de transfer.

Eliberarea se va face după sistemul întrebuințat pe primul trimestru.

*

CA URMARE a hotărîrilor luate de consiliul de miniștri, privitoare la înfrânarea speculei și ieftenirea vieții, primăriile de sectoare din Capitală au hotărît înființarea unei mari piețe de desfacere en gros, a produselor alimentare.

In această piață se vor concentra toate produsele, se vor fixa prețurile de desfacere pentru întreaga Capitală.

*

IERI dimineață la orele 11, cercul ieșenilor din București. a organizat o mare festivitate la Atheneul Român, pentru pomenirea lui Ion Creangă, dela a cărui naștere s'a împlinit un veac.

La această comemorare, pe lângă reprezentanții marilor instituții și asociații culturale din țară, a mai luat parte un foarte mare număr de tineret școlăresc.

Au vorbit d-nii: prof. Gr. Trancu-Iași, inspector Damianovici din partea ministerului educației naționale, Ioachim Botez, în numele Municipiului și Universității ieșene, Păstorel Teodoreanu în numele S. S. R-ului, Al. G. Donescu, Papuc, nepotul marelui povestitor din Humulești, etc. etc.

*

D. FLANDIN, care urma să sosească în Capitală la începutul lunei Iunie pentru a ține o conferință, și-a amânat vizita pentru la toamnă.

*

ASTAZI dimineață la orele 11, au continuat în palatul Patriarhiei, desbaterile adunării eparhiale a arhiepiscopiei Bucureștilor.

*

D. G. TATARASCU, președintele consiliului, a avut eri o întrevedere cu d. Radu Irimescu, ministrul aerului și marinei, care a făcut un lung raport asupra misiunei sale în Franța.

*

D. V. V. TILEA, fost ministru, pleacă astă seară în străinătate, unde va rămâne mai mult timp.

*

IERI DIMINEAȚĂ s'a deschis la T. Severin, congresul profesorilor de geografie din întreaga țară, sub președinția d-lui profesor universitar Simion Mehedinți.

Congresiștii au expediat o telegramă omagială Suveranului, după care au plecat în excursie pe Dunăre.

Astăzi de dimineață au început desbaterile propriu zise ale congresului, ale cărui lucrări vor lua sfârșit mâine.

*

MARȚI, 1 Iunie, va începe în Capitală recensământul comunal cincinal, instituit de primăriile celor patru sectoare.

*

D. V. P. SASSU, ad-interim la ministerul agriculturii și domeniilor, n'a putut lua parte la adunarea generală a soc. „Progresul silvic", care a avut loc eri dimineață, din motive de boală.

Eri după amiază, d. V. P. SASSU a asistat la desfășurarea alergării din Derby.

Fără nici un comentariu...

*

IERI a sosit la Constanța venind dela Valencia, tancul petrolifer „Valedo" pentru a încărca produse petrolifere.

Dela Valencia și până la Constanța tancul a trebuit să-și schimbe de nenumărate ori pavilionul și numele.

In Constanța a sosit sub numele de „Saustan".

*

S'a hotărît amânarea revizuirii străinilor aflați în țară.

Această revizuire care trebuia să înceapă la 1 Iunie, se va face în intervalul 1 Septembrie—1 Decembrie.

Toate permisele supușilor străini cari expiră la 1 Iunie au fost amânate din oficiu până la 1 Septembrie când începe revizuirea.

*

D. VICTOR ANTONESCU, ministrul afacerilor străine, este așteptat să sosească în Capitală Joi sau Vinerea viitoare.

*

TIMPUL probabil de azi:
Presiunea în ușoară creștere cu 1—3 mm
Cerul variabil.
Vânt potrivit din sectorul de Nord.
Temperatura în scădere.
Ploi însoțite de manifestațiuni electrice în deosebi în jumătatea de răsărit a țării.

ASEARA la orele 9.45 Marele Voevod Mihai s'a înapoiat, cu automobilul, în Capitală, venind de la Sinaia unde a petrecut o zi.

Astăzi, dimineața, s'au reluat cursurile clasei Marelui Voevod.

Inainte de începerea lecțiilor clasa Voevodului a comemorat pe premiantul acestei clase Dan Mavrus, a cărui înmormântare a avut loc ieri.

*

IERI și-au închis stagiunile Teatrul Național și Teatrul Regina Maria.

*

Tokio, 31 (Rador). — **D. Hayashi, președintele consiliului de miniștri, a demisionat.**

*

Chicago, 31 (Rador). — **O puternică ciocnire s'a produs eri după amiază între polițist și mai mulți greviști, cari încercau să facă o manifestație ostilă în fața unei uzini aparținând firmei „Republic Steel".**

O sută de polițiști au intervenit în această ciocnire. Dintre greviști 18 au fost răniți. Deasemeni a fost rănit un polițist.

Intărirea legăturilor italo-japoneze

Roma ,31 (Rador). — D. Yotaro Sugimura, ambasadorul Japoniei la Roma, care va părăsi capitala Italiei pentru a-și lua în primire noul său post de ambasador al Japonie ila Paris, a făcut declarații ziarului „Corriere Diplomatico".

D-sa a anunțat că un acord oficial va fi semnat în curând între guvernele din Roma și Tokio. D. Sugimura a amintit etapele amiciției italo japoneze subliniind că Japonia a împărtășit în totul punctul de vedere italian cu privire la chestiunea abisiniană.

In partea finală a declarațiilor sale, a anunțat apropiata vizită la Roma a prințului Chichibu, din familia imperială japoneză și a vorbit despre Fanța în termeni foarte călduroși. „Va veni o zi când cele două țări latine vor fi din nou alături una de alta", a terminat d. Sugimura declarațiile sale.

Rezultatul alegerilor din Ilfov

— Ca-ar fi fost dacă partidele naționaliste s'ar fi grupat. —

Ieri au avut loc alegeri județene în Ilfov. Lupta s'a dat între național-țărăniști și Frontul Românesc, pe deoparte, și între doro-

D. D. R. IOANIȚESCU

bănțiști și ghețiști, pe de altă parte.

Național-țărăniștii au procedat asemeni unor oameni amenințați de înec: au împărțit bani, au făcut cadouri, au risipit băutură, au purtat lumea în mașini, au concentrat megafoane și au distribuit câteva sute de mii de afișe.

Iată rezultatul oficial:

Național țărăniștii:	*17.276 v.*
Liberalii (Dorobanțu):	*11.654 v.*
Liberalii (Ghiață):	*5.343 v.*
Frontul Românesc:	*13.505 v.*
Georgiști:	*4.938 v.*
Național-Creștinii:	*4.061 v.*
Svastica de foc:	*1.324 v.*
Radical-țărăniștii:	*1.056 v.*
Agrarienii:	*1.004 v.*

Constatăm, că liberalii dorobanțiști, din cauza ghețiștilor, cari i-au lipsit de 5343 de voturi, nu au reușit să ia cincimea.

Și mai constatăm, că dacă partidele naționaliste s'ar fi cartelat în vederea acestor alegeri, ar fi obținut majorități zdrobitoare, adică: 23.508 voturi.

Subliniem, marele succes al Frontului Românesc, care datorită acțiunei perseverente a d-lui profesor D. R. IOANIȚESCU, a cucerit 13.505 voturi, în ciuda național-țărăniștilor, cari anunțau pe toate drumurile, că „numerus valachicus" e inexistent în Ilfov.

Redactor responsabil Gh. Dumitrache

Tipografia ziarului „UNIVERSUL", str. Brezoianu 23—25 București

© „ASOCIAȚIUNII" SIBIIU

6 pagini 3 lei

ANUL VI, No. 756 Miercuri 2 Iunie 1937

Taxa poștală plătită în numerar conform aprobării Dir. Gen. P.T.T. No. 118.37071934

Porunca Vremii

TRIBUNĂ ZILNICĂ DE LUPTĂ NAȚIONALĂ ȘI CREȘTINĂ

Abonamente anuale: Lei 1000 pentru instituții și sprijinitori; Lei 800 pentru orașe; Lei 600 pentru sate. Se primesc și abonamente pe 6 și 3 luni

Ori ce sumă se poate trimite prin Casa de economii și Cecuri poștale (CEC) astfel: ABONAȚII PENTRU CONTUL 1224; DEPOZITARII „ „ 10405

Director: Dr. ILIE RĂDULESCU

Redacția și Administrația: BUCUREȘTI I, Str. Sărindar 18

TELEFON: Direcție, redacție 4.1853; Ad-ție, publicitate 4.1852

Niște târtani în toată hidoasa lor idolatrie, niște imunde hahamii ale orgiilor lui Mamona își imaginară în sabatele lor să facă din România o nouă Judee a descendenților lui Iuda Iscariotul și a tuturor jidanilor vânzători de frați. Și în nelegiuitele lor veleități își trimiseră, ca pe niște îngeri ai Satanei, misionarii lor spre a pune discordie între Români. Umflară capul evreilor cu cele mai străine idei și îi împinseră până la cele mai strâmbe pretenții străvestite cu numele de **drepturi.**

I. HELIADE RĂDULESCU
(în „Echilibru între Antithesi" pag. 371. Buc. 1859-1869. Culegerea F. A. I.)

Români și Romînce, luptați contra pericolului roșu!

Comunismul, drama Europei

Se poate vorbi, acuma, cu o nesfârșită îngrijorare, de drama Europei. Umbra războiului plutește sinistru peste nefericitul nostru continent. Poate că Spengler, când presimțea declinul Occidentului, n'a avut viziunea generală a acestei imense tragedii care se apropie atât de repede. După risipirea frumoaselor iluzii, cari descindeau din capul profetic și naiv totodată, al președintelui Wilson, iată, ne aflăm astăzi cuprinși de vârtejul celei mai triste decepții. Nu este o fatalitate, ci, poate, mai ales, un determinism istoric, sau orice altceva, care împinge Europa la sinucidere.

Un vas german de război — „Deutschland" — a fost bombardat de avioanele guvernului comunist din Valencia. Agresiunea aeroplanelor bolșevice împotriva unui cuirasat care nu făcea altceva decât să execute hotărîrile comitetului de neintervenție dela Londra, nu este decât un act de provocare. Pe urma acestui bombardament, flota germană pierde 23 marinari, cari au fost uciși pe loc; alți 19 marinari au fost răniți grav, iar 64 mai ușor. Din aceste cifre, se vede limpede că n'a fost un caz întâmplător, ci o lovitură pusă la cale. Înfiorătorul masacru nu poate să fie altfel interpretat. În momentul în care s'a produs bombardamentul, marinarii germani se aflau în sala de mese... Germania a dat imediat replica. Mai multe vase de război au bombardat orașul Almeria.

Emoția produsă în întreaga lume de aceste alarmante știri, e mare. La Londra se comentează cu multă îngrijorare incidentul acesta. De asemenea, la Paris, sunt temeri de isbucnirea unui conflict generalizat. Berlinul nu s'a ferit să vorbească răspicat și energic. Presa germană demască intențiile comuniste. Guvernul bolșevic din Valencia a cerut convocarea imediată a Societății Națiunilor.

Europa se află, astfel, din nou, în fața unui imens semn de întrebare: va fi război? Intreaga diplomație europeană a fost mobilizată și toți meșterii culiselor internaționale, se sbuciumă acum cu o patetică frenezie, căutând o soluție care ar mai putea evita conflictul cel mare. Până la ora când aceste rânduri vor vedea lumina zilei, nu se știe ce s'ar mai putea întâmpla. Europa e un uriaș depozit de inflamabile și numai o scânteie se așteaptă, pentruca să se deslănțuie furtuna de foc a războiului de mâine. Nădăjduim totuș că, de data aceasta, va birui, dacă nu cuminția, care nu mai există, dar cel puțin sentimentul de responsabilitate, pentru o ruină care, cu siguranță, va urma după o asemenea teribilă catastrofă.

Vina incidentului din Spania o poartă guvernul comunist din Valencia. Bolșevicii își dau acuma seama că lupta lor e definitiv pierdută. Ce i-ar mai putea salva? Sau, mai exact, ce-ar mai putea justifica totala lor înfrângere? Un război generalizat. Crima bolșevică se desfășoară, astfel, după catechismul ei clasic. Neputând cuceri Spania, încearcă s'o nimicească. Atacul aerian împotriva vasului german, nu este altceva, decât îndrăsneala disperării, această pornire sadică de a incendia o lume întreagă, pentru a acoperi o rușinoasă înfrângere.

Dar mai este încă și altceva. Strategia comunistă privește războiul general ca un bun mijloc de a cuceri omenirea. Prin război, bolșevicii vor să pună cisma peste întreaga Europă. Suferințele războiului, această nemărginită anarhie care se naște cu prilejul oricărui război, foametea și toate celelalte inevitabile dureri, vor fi exploatate până la sânge, de propaganda bolșevică. Sovietele peste tot!... Dar cum? Prin dezorganizarea statelor naționale, prin nimicirea civilizației creștine, prin barbarizarea sentimentelor umane, prin împingerea omenirii pe culmile disperării... Dacă n'ar fi venit războiul mondial și năruirea imperiului țarist, comunismul ar fi și astăzi o sectă politică, trăind în subsolurile revoluționare, fără ecou, fără viitor, fără putere.

Năluca bolșevică se plimbă astăzi peste Europa și cine știe dacă mâine, în vălmășagul unui nou război, nu vom fi martori ai asasinatului moscovit și nu vom lua parte, în lanțuri, la întemeierea împărăției marxiste!... Dincolo de toate discuțiile cari s'ar mai face de astăzi înainte, trecând peste abilitățile dialectice ale diplomației, un lucru e limpede pentru oricine: comunismul vrea să cucerească Europa, trecând-o, mai întâi, prin foc și sabie.

Statele naționale și creștine sunt datoare să se coalizeze pentru a ține piept demenței marxiste. Europa naționalistă moare câte puțin în fiecare zi, din pricina îngăduinței sale față de bolșevism.

I. P. Prundeni

LUPU cată 'ntr'o oglindă, —
Adevărul vrând să prindă:
Spune oare a lui față
Că el beat e 'ntreaga-i viață?!

Iar oglinda, — cum se cade, —
Zice: „De de unde bade!...
„Gusti și tu, ca tot creștinul,
„Tuica, drojdia și vinul;

„Dar „PORUNCA" lui ILIE
„Tot te-acuză de beție, —
„Când tu, cel ce-mi cați în cadră,
„Rar de tot bei câte-o vadră!..."

Comentarii triste, după alegeri

S'au făcut, Duminică, în câteva județe, alegeri.

Rezultatele le cunoașteți.

Eu nu prea mă pricep la cifre. E poate prima oară, când am pus mâna pe condeiu și am făcut socoteala unor... voturi.

Și, drept să spun, am cam intrat la grijă.

Nu că acest curent al nostru de dreapta ar fi în pericol. Dimpotrivă. Fluviul crește din zi în zi mai larg și victoria cea mare nu va fi prea departe.

Până atunci, însă, aș vrea să fac câteva observațiuni pe marginea acestor alegeri recente. Observațiuni, mai mult pentru mine, așa.

Iată, constatăm că așa cum am afirmat-o noi de mai multe ori în aceste coloane, național-țărăniștii aștia sunt încă o puternică realitate în această țară și cu ei mișcarea de dreapta va avea încă de furcă.

Fiindcă, uite, să facem socoteala: dreapta, laolaltă, a întrunit în alegerile de săptămânile trecute 200.000 de voturi, față de cele 143.000 câte au adunat partidele democratice. Suntem, deci, în superioritate.

Duminică, alaltăieri: partidele de dreapta, la un loc, au obținut: 32.000, față de 94.000 câte a avut democrația. Suntem, deci, s'o recunoaștem, în inferioritate! Din aceste 94.000 de căciuli, dacă scădem pe cele 40.000 ale liberalilor — democrație de centru — tot mai rămân 54.000 în soldul național-țărăniștilor.

La Ilfov, tot Duminică, partidele de dreapta: 23.000, față de 28.000 câte a obținut democrația. (17.000, au obținut numai național-țărăniștii).

Ei bine, trebuie să fim de acord că hidra cea mare dela Lerna (Lerna vine, oare, dela: Lerner?) este tot partidul național-țărănist și împotriva lui trebuiesc îndreptate toate carele noastre de asalt.

Căci, național-țărăniștii, în alegeri, nu umblă ca noi cu imagini a la Ionel Teodoreanu, nici chiar cu steaguri și nici cu uniforme. Ei umblă cu realitățile electorale. Și aceste realități, de când lumea și pământul, se știe care sunt: tuica, vorbele, făgăduielile, într'un cuvânt, mijloacele demagogice — și, câteodată, chiar faptele. Național-țărăniștii, în cele două sau trei guvernări ale lor, au căutat să-și facă temeiuri economice în toate straturile sociale și, în pătura țărănească, au câștigat, materialicește, o sumă de pionieri cari oricând pot muri alături de d. Mihalache! (De d. Potârcă, Armanu, etc. — n'are nicio importanță). Politica e un joc nu de imaginație, ca artele — ci un joc crud de realități. Cine crede altfel, e un naiv. Patriotismul, pentru clasele sociale mari și necăjite, nu este ca la noi în inimă și nici chiar în raționamente — ci pur și simplu în stomac. Aceste clase fac patriotism numai la zile mari și-l fac mai ales atunci când sună goarna și-și dau sângele și viața. În timpuri de pace, massele vor realități, vor cumpănirea și satisfacerea în bine și întru românism și omenie a nevoilor lor materiale.

Am ajuns chiar la convingerea că de-acum nu se va mai putea face în țara asta „politică de vorbe, politicianism" — cum spunea d. prof. Mehedinți pe vremuri. Orice mituri s'ar ridica, ele se vor sparge ca băsicile de săpun, cum s'au mai spart! — dacă în dosul lor, nu stau marile realități ale Neamului.

Dreapta românească are pentru viitor câteva directive și, desigur, voturile care dela o zi la alta sunt mai tumultoase, se dau pentru aceste semne în care poporul acesta vrea și el odată să învingă!

Remarcăm, însă, cu durere, următoarele fapte în rândurile alor noștri:

1) Nu candidează în toate județele. N'au încă oameni? Nu sunt cunoscuți? În politică, ideea merge la popor — nu poporul la idee!

2) Nu trimit delegați la urne. Urna e un ce miraculos și ea trebuie păzită cu dinții și cu tunul!

3) Poporul vrea să-i vadă pe ĂI MARI, pe oamenii noi, capii naționalismului. Prezența unor Vaida, Cuza, Goga, Codreanu, etc., în mijlocul unei masse, echivalează cu tot atâtea voturi câștigate pe loc! D-nii Mussolini și Hitler au fost, ca Iisus, și sunt încă toată ziua pe drumuri. Îi cunosc și copiii...

Dragii noștri naționaliști, în fața „FRONTULUI POPULAR" care, iată câte voturi culege — nu numai că nu se unesc, cum cântăm noi aici mereu, dimpotrivă, se injură și pe uliță și la gazetă și nici măcar acorduri electorale nu fac.

N. Crevedia

Injositorii Crucii

(Într'o biserică din Oltenia, JIDANUL COLEFF a cântat Sfânta Liturghie! — „Porunca Vremii").

JIDANII, — ca să ne'njosească, — cu diavolească dibăcie,
Intră 'n bisericile noastre și cântă sfânta LITURGHIE!
Și-atunci când fumul de tămâe spre Dumnezeu în slavă urcă, —
JIDANII, — care spurcă totul, — pân' și BISERICA ne-o spurcă!...

Te rog, Cucernice Părinte care-ai căzut în marea vină
De-a pune un JIDAN să cânte într'o biserică creștină,
Răspunde: ai auzit vreodată, — de când lui Dumnezeu te rogi, —
Că vre-un creștin a fost de JIDOVI primit să cânte 'n SINAGOGI?!

Eu mă cutremur tot, de faptul plăcut Cucerniciei-Tale,
De-a pune la Altar să cânte UN GLAS AL LIFTEI LUI GHIDALE,
Și nu știu cum n'ar crede IUDA c'o să ne 'nghită 'n câțiva ani,
Când nici BISERICA nu scapă nepângărită de JIDANI?!

Radu Bardă

Provocările comuniste din apele spaniole

Atacul mișelesc dat de avioanele bolșevice spaniole împotriva crucisetorului german „Deutschland", face parte dintr'o nouă tactică de provocări comuniste.

După bombardarea vaselor italiene cari făceau controlul stabilit prin acordul internațional de neintervențiune, această nouă îndrăsneală vine să dovedească fără posibilitate de tăgadă, că provocările fac parte dintr'un sistem stabilit și nu sunt rezultatul unor simple întâmplări.

Lăsând la o parte considerentele de ordin juridic internațional cari dau problemei un aspect din cele mai grave, întrucât este vorba de bombardarea unor unități neutere ce-și exercitau un mandat primit din partea unui for internațional și cu învoirea părților beligerante, vom discuta mai cu deosebire latura politică a chestiunii.

Fără îndoială că guvernul german, de acord cu cel italian, va cere reparațiile de cuviință și nu este exclus, dată fiind gravitatea cazului, să nască unele complicații ce nu-s de dorit tocmai în acest moment de criză internațională. Credem însă că atât guvernele dela Roma și Berlin cât și cele dela Londra și Paris, își vor da seama de consecințele incalculabile pe cari le-ar putea avea lipsa unei unități de vederi într'o cauză atât de dificilă, pentru a se evita un conflict care se poate ști unde începe dar a cărui întindere nu se poate încă bănui. Fiindcă în fapt este tocmai ceiace se urmărește prin aceste sistematice provocări.

Și aci venim la punctul nevralgic al chestiunii. Provocările acestea, cu rezultate dureroase pentru marina statelor ce exercită controlul internațional, fac parte dintr'un sistem organizat de mâna nevăzută a Kominternului care socotește că a venit momentul provocării unui nou conflict european. Războiul civil din Spania începe să capete tot mai mult aspectul unei înfrângeri a comunismului și cum până în prezent el n'a adus încă rezultatele scontate de Internaționala roșie — adică un război european — comitetul central al revoluției mondiale a schimbat tactica, dând ordin unităților comuniste să provoace cât mai mult posibil statele ce susțin mișcarea naționalistă, pentru ca acestea, atinse în însuși prestigiul lor, să reacționeze într'un fel sau altul, împingând astfel conflictul circumscris astăzi la Spania, pe pragul unui nou război european. Aceasta pentru ca la adăpostul unui nou război și profitând de tulburările și depresiunea morală ce se produc obicinuit în asemenea cazuri, propaganda comunistă să lucreze în voe, dând foc Europei dela un capăt la altul și aruncând-o în flacările revoluției roșii.

Evident, calculul este foarte bine ticluit. Astăzi există o mare tensiune de opinie publică între Anglia și Italia, Franța are un guvern fidel manoperilor comuniste și Rusia Sovietică ar avea poate prilejul să rămână afară din încăierare, mulțumindu-se să aprindă focul revoluției roșii în statele burgheze. Nu știm însă dacă rezultatele vor fi tocmai cele scontate de Komintern. Ele ar putea fi tocmai contrarii...

Dar nu aceasta interesează în momentul de față. Europa trebue să evite războiul pe care manevrele comuniste vor să-l provoace cu orice preț. Și în lumina aceasta trebuesc privite provocările comuniste din apele spaniole.

Petru Bănescu

Război?

Nu.

Un răspuns drastic, în orice caz, al Germaniei menită să curme, odată pentru totdeauna, un compromis și o înșelătorie ce alcătuesc o rușine pentru o parte din Europa.

Această parte a Euorpei fiind compusă (s'o spunem fără reticențe) din Rusia, din Anglia și din Franța, cele trei țări așa zise civilizate care încurajează și sprijină sălbăticia comunistă din Spania.

Da, asistăm, în anul 1937, an civilizat (așa se pare) la o grotescă escrocherie săvârșită în daunа Spaniei, la o criminală aberație filo-comunistă în care cele două țări occidentale de mai sus au adâncit o dâră de desgustătoare complicitate.

Să recapitulăm. O revoltă naționalistă de apărare a Spaniei se ivește acum un an în țara aceasta. Un război civil de crâncenă distrugere isvorăște din această revoltă. Cruzimile cele mai mari, cele mai înjositoare profanări sunt săvârșite de comuniști. Icoane, biserici, călugări, opere de artă, intelectuali de elită sunt distruși, călcați, măcelăriți de comuniști fiindcă prin ei se perpetua o tradiție religioasă și spirituală a ordinei latine. Anglia și Franța, umanitaristele țări filo-comuniste din „neintervenția spaniolă", își mobilizează ipocrizia în jurul unui comitet de neintervenție menit, de fapt, să intervie....

Rezultat real, camuflat inutil sub demersuri pacifiste: Franța trimete, printr'o graniță comună cu Spania, graniță ce nu poate fi deci controlată, arme, avioane, oameni și muniții pentru a sprijini guvernul spaniol. Anglia anti-italiană, din spirit de politică anti-italiană, stabilește totodată un control de neintervenție care, dată fiind situația, se aplică matematic Italiei și Germaniei fără a se putea aplica în Pirinei. Control maritim care a stârnit, dealtfel, câteva incidente.

In două cuvinte: Italia și Germania sunt controlate, în timp ce Rusia și Franța (cea dintâi prin a doua) trimet prin granita franco-spaniolă ajutoare comuniste pe care într'un control nu le poate urmări.

Aceasta, în ce privește „neintervenția". In ce privește grotescul situației, el reiese din repetatele apeluri ale comitetului de neintervenție, apeluri umanitariste și pacifiste, care nu erau decât o perfidă înșelătorie filo-comunistă.

Dar, pare-se, grotescul poartă întotdeauna în el germenii unei tragice fatalități. Astfel, din minciună în minciună, din abuz în abuz, se ajunge pur și simplu la bombardarea de către comuniști a vasului german „Deutschland". Pentruce? Așa, fără motiv. Sau, pentru a fi mai precizi, pentru a creia o situație turbure și a spori probabilitățile unui război general din care comuniștii sunt convinși că vor ieși cu câștig de cauză.

Atitudinea Germaniei fiind, bineînțeles, pevăzută: replică imediată și violentă, atât de violentă încât Germania ar trebui să apară dar ca agresoare și provocatoare de război.

Replica Germaniei a fost, într'adevăr, imediată și violentă. Orașul Almeria e bombardat de vase de război germane. Un lucru rămâne însă problematic: șansa comunistă a unui război.

O. Densușianu-fiul

Cămașa de forță

Politică și poesie

Poetul I. U. Soricu, aflător actualmente în Capitală, în calitate de profesor secundar — tot în această calitate, a funcționat ani de zile la Sibiu.

Și, aci, plictisindu-se omul să facă toată ziua lecții și versuri, s'a apucat să facă și politică. Politică liberală.

D. I. U. Soricu avea, însă, ca adversar pe un oarecare Nicolae Bratu care, deși avea numai patru clase primare, era, totuși, directorul unui ziar local „Foaia Populară" și a ajuns chiar și... deputat!

D. I. U. Soricu, ca un scriitor emerit ce este, colabora și dânsul la o foaie locală — liberală se'nțelege.

La un moment dat, raporturile dintre cei doi „catindați" s'au înăsprit. Neculai Bratu a început să-l atace crâncen pe d. I. U. Soricu în gazeta lui. Il ataca și el cum putea, cu cele patru clase ale sale primare, însă-l ataca.

Până ce, scos din fire, poetul nostru publică, la adresa lui Neculai Bratu care între timp ajunsese în Parlament, următoarele versuri tari:

Păduche, păduche,
Cu spinare muche
Cu scurte labe
Și cu vorbe slabe —
Dacă mai miști,
Dacă mai piști,
Eu sub talpă te voi pune
Să rădă tot satul
De deputatul
Nicolae Br[illegible]

Care credeți, însă, că a fost urmarea acestor versuri?

Să vedeți care: Niculae Bratu a ajuns senator!!!

Discuții și divulgări

Consecințele invaziei anarhice în literatură

5. Tot despre anarhizarea gramaticii, în poezie

Arătam, în altă parte, cum hermetismul „barbist" imitat și multiplicat în zeci de copii de către tinerii poeți, a ajuns tehnică facilă și standardizată. Refugiu comod pentru cei cari își maschează vidul poetic prin „indescifrabil" și pretinse „dificultăți". Barbismul liricii contemporane este hermetismul limitat la expresie. La eliptica formei și a elementelor sintactice. Procedeul „hermetismului" gramatical a devenit „clișeu" și s'a devalorizat curând.

La rândul său poetul Tudor Arghezi, poet care știe să înalțe crini de argint în poezia sa, atunci când nu forțează trivialul ca să-l capteze în versuri, a exercitat o altă influență asupra scriitorilor moderniști, influență care, sub raportul estetic, se traduce printr'o poezie de imitație a expresiei, la fel de minoră și de redusă la „clișeu", ca și demonetizatul hermetism de care vorbeam. „Arghezismul" a făcut o „școală" rea, fiindcă nici unul din tinerii poeți moderniști cari l'au însușit tehnicii lor, n'a știut să culeagă din poezia arghezianâ aurul pur și nici măcar frânturi de curcubee, ci numai impuritățile și insurecțiile cu orice preț.

Intr'adevăr, „arghezismele" poeziei tinere se manifestă exclusiv prin cele două caractere ale sale de „frondă":

a) tendința de convertire la estetic a trivialului, a termenului prozaic și a noțiunilor vulgare (acel „le laid" din procedeele poeziei hugoniene și baudelairiene, întâlnit, de pildă în „Le crapaud" și „La vache" ale lui V. Hugo sau în „Une charrogne" a lui Baudelaire), și

b) revoluționarea gramaticii, dar nu prin hermetism gramatical, ci prin insurecția elementelor sintactice în propoziție, prin scoaterea lor din ordinea și succesiunea normală. Anarhizarea topicei prin frângerea corelațiilor și a subordonării propozițiunilor.

Dacă la scriitorii evrei această „revoluționare" a gramaticii (care încântă pe d. E. Lovinescu) este prin incapacitatea lor de-a se adapta, de a adera la spiritul limbii, aceiași tentativă de „revoluționare" la scriitorii români moderniști trădează numai dispoziție spre anarhism literar.

Să luăm câteva exemple de insurecții sintactice din poezia lui Arghezi, pentru a vedea, apoi, cum și ce fel de „școală" au făcut:

„Toți sfinții zugrăviți în tindă
cu acuarelă suferindă,
ai cinului monahicesc,
scrutându-l, îl disprețuesc".

sau:

„Ai bănuit că platoșa-i pătată,
pe care odihniseși, cu rachiu".

Elementele sintactice sunt luxate și mutate, anarhic, în diferite puncte cardinale ale propoziției sau frazei. Succesiunea sintactică normală (în spiritul limbii și gramaticii românești) în prima strofă citată, ar trebui să fie următoarea:

Toți sfinții cinului monahicesc (cari sunt) în tindă zugrăviți cu acuarelă suferindă, îl disprețuesc, scrutându-l.

Insurecția sintactică a făcut, însă, ca dublul atribut, „cinului monahicesc", care se află în strictă dependență de sens de subiectul „sfinții", să-și piardă poziția logică și să fie luxat — și ca înțeles firesc și ca așezare gramaticală — în altă poziție artificială, iar locul lui normal să fie ocupat de alte valori sintactice („zugrăviți în tindă cu acuarelă suferindă") care și-ar fi avut rostul așezării în alte părți ale propoziției.

La fel, în citatul cellalt. Ordinea logică e următoarea:

— Ai bănuit că platoșa, pe care odihniseși, e pătată cu rachiu.

Anarhismul gramatical al lui Arghezi a răsturnat, însă, ordinea celor trei propoziții. Elemente sintactice proprii unei propoziții, sunt dislocate din propoziiunea în care ordinea firească le încadrează și asvârlite printre elementele altei propoziții care nu le cuprinde nici așezarea normală, nici dependența, nici sensul. Corelațiile se rup, propozițiunile se încalecă. Poetul „revoluționează":

„Ai bănuit că platoșa-i pătată. pe care odihniseși. cu rachiu".

La prima lectură rămâi nedumerit. Cum? „Pe platoșe" te „odihniseși cu rachiu"... Odihnă „cu rachiu" a vrut, oare, să spună poetul?

Recitești, și cu atenția încordată descoperi că acel bucucaș „rachiu" nu se raportează, — sărman și nepăstuit complement — la predicatul „odihniseși", că înțelesul lui ține de „platoșa fatală", și că poetul a fragmentat și a răsturnat fraza, arbitrar, numai pentru a da coloratură nouă, originalitate, expresiei.

Exemplele se pot multiplica:

„Câte-un seraf cu mâna la picior
Ce se ciocnise 'n aer cu-o albină".

unde pronumele relativ „ce" se racordează cu „seraf" și nu se referă la „picior", cum topica propoziției aparent îl indică.

Sau:

„Nepreținând granitul, o fecioară,
din care-aș fi putut să ți-l cioplesc,
am căutat în lutul românesc
trupul tău svelt și cu miros de
ceară"...

Să recunoaștem, însă, că ultimele două citate sunt de o rară frumusețe. Aici, insurecția gramaticală își pierde tonul de stridență, de anarhie voită, și devine inovație în expresie, de-o uimitoare plasticitate, pe deplin valabilă esteticește.

Căci la Arghezi — la adevăratul Arghezi — se poate, adeseaori ca multe „îndrăsneli" lexicale și gramaticale — atunci când nu forțează și anarhizează inutil expresia — să fie străbătute de fiorul artei adevărate și nu doar de virtuozitatea unei tehnici „voite".

Nu tot așa se întâmplă, însă, cu „școala arghezianâ", cu tristul curent pe care l-a determinat. Ceiace, partial, isbutise Arghezi, se traduce prin simplu eșec la imitatorii săi. Dar acest eșec, naufragiul „arghezismelor", îl vom privi în foiletonul nostru de mâine.

Radu Gyr

SPORT

Tot despre Unirea-Tricolor

Despre Unirea Tricolor s'a scris mult în ultimul timp, în presa românească, dar s'a scris totuş puţin....

S'a scris de bine şi s'a scris de rău.

Pe departe presa de credinţă şi de luptă românească a dăruit echipei viteze din Obor toată dragostea ei frăţească pentru tot ceeace Unirea a însemnat până acum în sportul nostru — şi pentru tot ceeace va însemna de acum înainte.

Unirea se găseşte azi în greu impas şi solidaritatea de rasă trebuia să-şi spună cuvântul.

Presa românească adevărată, presa sportivă românească (fără ghilimele) a făcut front pentru apărarea unei echipe şi a unei idei.

A unei echipe care a reprezentat o ideie.

A unei idei perfect încarnată în conţinutul unei echipe.

A unei idei româneşti.

A unei echipe româneşti.

Unirea Tricolor, care este una din experienţele cele mai autentice ale rasei care trebue să fie afirmată cu deosebire în sport — el fiind un admirabil mijloc de realizare fizică şi sufletească — „Unirea" aceasta, pe care o iubeşte toată Ţara asta, pentru că este a ei, nu putea, firesţe, să rămână izolată, acum, când toţi gangsterii sportului românesc consumă, anticipat, cu un apetit animalic, satisfacţia unei retrogradări CARE N'ARE SA VINA....

Pe de altă parte, presa cealaltă, presa cu ghilimele, cu pretenţii dar mai ales cu pistrui şi cu mult, foarte mult idiotism hereditar, a împroşcat în ultimul timp cu tot veninul iudaic peste numele acestei echipe de glorioasă tradiţie în sportul românesc.

Am dat eri un exemplu cu „Gazeta Sperţurilor" unde e director Prostel-Munteanu-Goldemberg (ăla care semnează articolele) iar şef-redactor George-Montblatt Fulga (ăla care le scrie) şi am mai putea da încă duzini întregi. (Presa semită face doar, de câteva săptămâni, un jalnic cor imbecil de cantori fără talent — şi vă asigur că, cu toată oroarea, îl ascult, pentru că vreau să identific câţiva perciuni cari vor să rămână anonimi!)

Presa circumcisă cere insistent ca Unirea Tricolor să fie retrogradată şi pentru aceasta fiecare reporteraş cuşer sau cuşerizat este gata să recite papagaliceşte cutare articol din regulament, fără a omite, bineînţeles, nici măcar o virgulă (ei, agramaţii, cari scriu atât de prost!)

Presa semită face spume la gură şi are motive, pentrucă veţi conveni şi dvs. — n'ar fi o „afaşere" tocmai rea ca „goimii" ăştia nesuferiţi dela Unirea Tricolor să fie dijă trimişi în divizia B...

Veţi vedea însă ce spume, vor face gazetarii sportivi ambulanţi, după ce agitaţia lor se va fi dovedit inutilă...

Pentrucă, să v'o spunem noi, Unirea-Tricolor nu va fi retrogradată.

Peste legi şi regulamente există bunul simţ şi înţelegerea marilor probleme de apărare a patrimoniilor cari ne aparţin tuturor.

Nouă, românilor.

Unirea Tricolor este şi trebue să rămână unul din marile patrimonii ale sportului naţional.

Un patrimoniu nu poate fi desfiinţat de un text.

Pot fi însă făcute altele cari să-l apere.

Anastase Iftimie

Din străinătate

PRUSIA A INVINS POLONIA LA ATLETISM

Berlin, 31 (Rador). — La Koenigsberg a avut loc eri un concurs internaţional de atletism între echipele reprezentative ale Prusiei Orientale şi Poloniei Nordestice.

Echipa germană a învins cu 83 ocntra 50 puncte.

NOU RECORD JUGOSLAV LA 1500 M.

Belgrad 31 (Rador). — *La Zagreb s'a desfăşurat eri un match internaţional de atletism între Cehoslovacia şi Iugoslavia.*

Reprezentantivii Cehoslovaciei au învins cu 97,5 puncte contra 68,5.

In cadrul concursului alergătorul Gorsek a stabilit în proba de 1500 m. un nou record iugoslav, realizând timpul: 4 min. 04,8 secunde. Un alt record iugoslav a fost stabilit în Stafeta 4×100 m., cu timpul: 43,8 secunde.

ECHIPA DE FOOTBALL A EUROPEI CENTRALE

Viena, 31 (Rador). — Cu prilejul şedinţei Comitetului Cupei Europei Centrale, reprezentanţii federaţiilor de foot-ball ale ţărilor din Europa Centrală, au alcătuit echipa reprezentativă a Mitropei ,care se va întâlni cu echipa Europei de Vest la 20 Iunie în Amsterdam.

Echipa Europei Centrale a fost formată în modul următor :

Planicka (Cehoslovacia)—Sesta (Austria), Schmaus (Austria)—Serantoni (Italia), Andreolo (Italia), Lazar (Ungaria) — Sas (Ungaria), dr .Sarosy (Ungaria), Diola (Italia), Meazza (Italia), Puc (Cehosl.). Rezerve : Olivieri (Italia), Dudas (Ungaria), Nejedly (Celoslovacia) şi Hahneamann (Austria).

Conducătorul echipei este Mauro (Italia).

REPREZENTATIVA VESTICA

Amsterdam, 31 (Rador). — *Echipa Europei de Vest, care va înfrunta la 20 Iunie în Stadionul Olympic al oraşului Amsterdam echipa Europei Centrale, a fost alcătuită în modul următor : (Jakob (Germania)—Janes (Germania), Caldenhove (Olanda)—Kitzinger (Germania), Goidbrunner (Germania), Delfour (Franţa) — Lehner (Germania), Braine (Belgia), Backhuis (Olanda), Smith (Olanda), Bynde (Belgia).*

TENNIS

ITALIA

Roma, 31 (Rador). — *In concursul de tennis dintre Italia şi Africa de Sud, echipa Italiei conduce cu 4 : 2.*

Rezultatele de eri sunt următoarele :

Quintavalle (Italia) — Fannin (Africa) 7 : 5, 6 : 1.

Se Stefani (It.)—Farouharson (Afr.) 6 : 2, 2 : 6, 6 : 3.

Fannin, Wedec (Afr.) — Quintavalle, Mazutti 4 : 6, 6 : 4, 6 : 2, 10 : 8.

AMERICA

New-York, 31 (Rador). — La Forest Hill s'a continuat matchul de tennis pentru Cupa Davis între Statele Unite şi Australia.

Perechea americană, Budge-Mako a învins pe australienii : Crawford, Mo Grath cu 7 : 5, 6 : 1, 8 : 6.

Statele-Unite conduc după a doua zi cu 3 : 0, câştigând astfel finala zonei americane.

FRANŢA

Strasbourg, 31 (Rador). — *Cu prilejul matchului Slavia-Phoebus, disputat eri aci în cadrul „Turneului Campionilor, Planicka, portarul echipei naţionale a Cehoslovaciei, a fost rănit în mod serios la ochi şi la frunte. Planicka a fost transportat în spital. Jucătorul Roekk (Phoebus), cu care s'a ciocnit Planicka, a fost rănit şi el la genunchi.*

SCRIMA

GERMANIA

Hamburg, 31 (Rador). — Sâmbătă şi Duminică au avut loc aci concursurile de scrimă pentru campionatul Germaniei.

Rezultatele sunt următoarele :

Floreta : Heim (Offenbach).

Sabie : Eisenecker (Frangfurt).

Spada : Uhlmann .(Ulm).

Floreta doamne: Osloce (Leipzig).

Matchul Belgia – Jugoslavia

Duminică are loc la Belgrad întâlnirea dintre Belgia şi Iugoslavia. Matchul acesta este primul pe care echipa Belgiei îl joacă în cadrul turneului, ce-l întreprinde în Balcani. Partida de la Belgrad ne interesează în mod special deoarece rezultatul pe care îl vor obţine viitorii noştri oaspeţi, va constitui un bun criteriu pentru noi.

Federaţia română a primit o adresă din partea celei belgiene prin care i se face cunoscut ziua sosirei (Marţi 8 Iunie). In vederea unei cât mai bune primiri a oaspeţilor s'a stabilit un frumos program.

Matchul dela 10 Iunie va fi onorat cu prezenţa reprezentantului diplomatic al Belgiei la Bucureşti d. Baron de Guillaumme.

Pentru jocul cu Belgia s'au fixat următoarele preţuri de intrare :

Tribuna centrală acoperită 200 lei.

Tribunal centrală neacoperită 200 lei

Tribuna 150 lei.

Tribuna laterală 100 lei.

Peluza 40 lei.

Peluza populară 30 lei.

In ziua jocului biletelor de peluză vor fi mai scumpe cu 10 lei.

Box

Gala dela 5 Iunie

Ajuns la un moment dat într'o stare de îngrijorător marasm, boxul românesc pare aşi reveni la timpurile sale de glorie.

Astfel Sâmbătă, Capitala adăposteşte o reuniune internaţională de mari proporţii.

Programul are cap de afiş întâlnirea revanşă dintre Charles Rutz *campionul Franţei la toate categoriile şi excelentul nostru* Vasile Şerbănescu.

In primul match disputat la Paris, Şerbănescu a fost învins prin k. o. în repriza III, după ce în prima repriză francezul fusese numărat. A fost unul din matchurile cele mai pasionante.

Programul definitiv are înfăţişarea :

Charles Rutz—Vasile Şerbănescu
10 reprize a 3 minute
Sandu Ion — Ion Gorun
10 reprize a 3 minute
Vasile Stoian — Lucian Popescu
10 reprize a 3 minute
Gh. Răpeanu — Nicolae Stamate
10 reprize a 3 minute

Reuniunea, e organizată de Societatea polisportivă „Tirul" şi are caracterul festiv al sărbătoririi celor 75 ani de difuzare a sportului în România.

ZI DE ZI

— SPORTUL STUDENŢESC — învingătorul de Duminică, asupra Tricolorului C. F. P. V. — se deplasează în ziua de 6 Iunie la Braşov, unde întâlneşte echipa I. A. R.-ului.

— ACADEMIA COMERCIALA — care are una din cele mai puternice formaţii de football — nu ia parte anul acesta la campionatul universitar.

Academia numără printre jucători pe: Petea Vâlcov, Cuedan, Barbu, etc.

— FINALA CUPEI României se va disputa la 20 Iunie în Capitală între F. C. Rapid şi Ripensia.

Mişcarea LITERARA şi artistică

Fichte, filosoful naţionalismului german

157 de ani dela naşterea lui

Cu fastul obişnuit ultimelor manifestări culturale, regimul naţional socialist a sărbătorit pe gânditorul Iohan Gottlieb Fichte, autorul celebrelor „Cuvântări către poporul german". Această sărbătorire care a primit consacrarea celei mai înalte oficialităţi prin participarea d-lui Alfred Rozenberg, la Rammenau, comuna natală a lui Fichte, are nu numai simpla semnificaţie a unui jubileu cultural, ci înseamnă omagierea unui precursor al actualului sistem social din Germania. Regimul hitlerist vede în persoana şi în deosebi în opera acestui filosof piatra de temelie a doctrinei sale germane şi creştine şi omagiază memoria lui Fichte nu numai fiindcă a fost la înălţime în momentul cel mai critic al istoriei germane, ci şi pentrucă a conceput acum o sută şi ceva de ani, actuala politică germană.

Opera lui Fichte se identifică cu cea mai tristă epocă din trecutul Germaniei, care în acei ani se afla sub ocupaţiunea armatelor napoleoniene. Micii principi germani cari îşi temeau tronurile, făceau jocul împăratului francez şi Prusia izolată şi condusă de slabul rege Wilhelm, nu putea rezista năvalei franceze.

In momentul în care se părea că Germania va rămânea o simplă amintire istorică, în iarna anului 1806-7 Fichte rosteşte acele discursuri celebre cari trezesc întreg poporul la conştiinţa naţionalităţii sale şi îl pregătesc sufleteşte nu numai a rezista francezilor ci la anumit timp chiar, a învinge. Cuvântările lui Fichte şi diplomaţia ocultă dar dibace a baronului von Stein au consolidat situaţia statelor germane în urma războaielor napoleoniene şi aceleaşi cuvântări au avut destinul să prepare marea unire a tuturor germanilor sub cancelariatul lui Bismarck.

Dar, firesţe, până a se putea impune atenţiunii unui popor întreg, Fichte a avut mult de luptat cu greutăţile inerente unei vieţi modeste, deoarece el era fiul unui simplu ţesător. Născut în Rammenau la anul 1762 a fost destinat unei vieţi identice tatălui său, dar atracţia sa pentru carte l-a salvat dela un astfel de destin. Studiile le-a terminat la Iena unde mai târziu a fost profesor universitar. Intre timp constrâns de împrejurări, studiile în acele vremi permitându-şi-le doar odraslele bogate, a fost meditator, ajungând în astfel de condiţiuni şi la Varşovia. La Berlin, unde a fost mutat din dorinţa regelui Wilhelm, a funcţionat foarte puţin timp, murind de timpuriu dintr'o acută boală de nervi, în vârstă de 52 ani.

Inainte de apariţia cărţii „Fundamentele veacului XIX", de Chamberlain, principiile superiorităţii rasei germane, şi ideia statului totalitar apar în opera lui Fichte. Filozof şi patriot, dar în primul rând om de ştiinţă, Fichte şi-a dat bine seama de caracteristica poporului german şi de destinul viitor al acestui popor. Filozof, în sensul curent al cuvântului, el a ştiut imprima gândirei sale, imperativul categoric al momentului de interesul german, punând astfel baza naţionalismului filozofic german. Dacă I. Kant prin filozofia sa imanentă şi universalistă s'a putut prevala chiar în Germania faţă de gândirea lui Fichte, au existat în tot timpul comentatori şi un serios curent fichtian. Dar filozofia lui n'a avut niciodată atâta actualitate, decât din momentul venirii la putere a guvernului naţional socialist care prin doctrina şi activitatea sa în primii 5 ani, a căutat realizarea fidelă şi concretă a filozofiei naţionaliste preconizată de Fichte.

Primul şi în cel mai crucial moment al istoriei germane, Fichte a afirmat misiunea poporului german. Actualii conducători, propovăduitorii unei astfel de misiuni n'au putut să nu evidenţieze printr'un deosebit omagiu pe gânditorul care pornit dintr'un mediu modest, n'a ezitat să indice cel mai potrivit drum pentru Germania în acel timp când conducătorii de aristocrată factură au pierdut frânele asupra destinului german. Omagiul adus lui Iohan Fichte, este şi omagiul adus poporului german.

Eugen Victor Popa

Premiile naţionale pentru literatură

Comisia specială pentru decernarea Premiilor naţionale pentru literatură, s'a întrunit eri sub preşedinţia d-lui Victor Iamandi, ministrul cultelor şi artelor, pentru decernarea celor patru premii naţionale ale anului curent şi anume : un premiu pentru literatură în genere, un premiu pentru versuri, un premiu pentru proză şi un premiu pentru critica literară.

Au luat parte la şedinţă următorii scriitori, laureaţi ai Premiului Naţional : Mihail Sadoveanu, I. Al. Brătescu-Voineşti, Mihai Codreanu, prof. N. Iorga, Ion Minulescu, Liviu Rebreanu, I. Bassarabescu, Nichifor Crainic, Cezar Petrescu, Victor Eftimiu şi Corneliu Moldovanu, precum şi d-nii profesor C. Rădulescu Motru, reprezentantul Academiei Române şi I. Marin Sadoveanu, reprezentantul Societăţii Scriitorilor Români.

Premiile naţionale pentru literatură au fost acordate pe anul 1937, după cum urmează :

Pentru literatura în genere, d-rei Otilia Cazimir, cu unanimitatea de 14 voturi.

Pentru versuri, d-lui D. Nanu, cu unanimitatea de 14 voturi.

Pentru proză, d-lui Al. O. Teodoreanu, cu 13 voturi şi un vot contra.

Pentru critica literară, d-lui prof. Mihail Dragomirescu, cu 11 voturi pentru şi 3 voturi contra.

In cursul discuţiilor, s'au mai făcut menţiuni pentru următorii scriitori : dr. Voiculecsu, Lascarov Moldovanu, prof. Caracostea, Demostene Botez, Al. T. Stamatiad, Camil Petrescu şi N. Davidescu. rămânând a fi luaţi în considerare pentru premiile Naţionale din anii viitori.

Cum trăeşte familia imperială din Japonia

Prinţul Cicibu, care a reprezentat pe împăratul Japoniei la festivităţile londoneze, întreprinde o călătorie în Europa. Intenţionează să viziteze Franţa şi alte state de pe continentul nostru. De aceea socotim că unele date în legătură cu viaţa familiei imperiale nipone interesează pe cetitorii noştri.

Europenii au o concepţie uneori ciudată despre familia imperială din Japonia, despre care s'a scris multe inexactităţi. Acestea au fost, la rândul lor, alimentate de povestiri şi legende, care au însoţit revolta ofiţerilor japonezi din anul trecut ca şi diferitele schimbări de cabinet.

Japonezii deduc ideea imperiului lor din ideea dumnezeirii, găsind că împăratul lor e de origină divină. In anul 660 în. d. Chr. zeiţa soarelui, străbuna mamă a neamului imperial japonez, a trimis pe pământ fondatorul acestei dinastii. Istoria japoneză afirmă că încă din acea vreme, deci de acum 2600 ani, neamul imperial trăeşte, iar actualul împărat e al 124-lea stăpânitor. De aceea poporul japonez vede în împăratul său un plenipotenţiar al zeiţei soarelui, care intermediază între oameni şi cer. De aceea împăraţii japonezi, care se mai numesc şi Tenno, se bucură de admiraţia şi respectul cuvenit numai lui Dumnezeu. Nu e Dumnezeu, fără îndoială, însă nici un om nu e, îşi spune japonezul, e ceva supraterest, chiar şi în cazul când oamenii îl văd cu figură de om. In politica japoneză, fie făcută de partidele politice sau de reprezentanţii magnaţilor, stărue tradiţia că prin toate mijloacele să se menţină această credinţă în origina divină a împăratului. Din acest motiv împăratul Japoniei n'a vorbit niciodată la postul de emisiune către naţiunea sa. Cei mai mari demnitari ai statului au examinat multă vreme chestiunea dacă să se aşeze în palatul imperial un aparat de radio. De altfel fotografia împăratului nipon foarte rar se vede în Japonia, iar atunci când apare în public, cum a făcut cu prilejul manevrelor din anul trecut, e înconjurat de atâta ceremonial, încât pare în adevăr ceva sfânt, divin.

De altfel în familia imperială se păstrează tradiţia ca să nu se ştirbească ideea sublimităţii imperiale. Impăratul ca şi membrii familiei nu sunt persoane particulare şi fiecare apariţie a membrilor acestei familii, ca de pildă obligaţia militară a prinţilor, e fixată de legi nescrise şi potrivit cu origina lor divină. Lucrul acesta se vede şi la cei mai tineri membri ai acestei familii. Anul trecut când comandantul marinei japoneze a invitat pe prinţesa Tera, în vârstă numai de 12 ani, să viziteze vasul amiralităţii, prinţesa japoneză a făcut această vizită cu o eleganţă şi ceremonie, care se integra nimerit pe linia tradiţiei istorice. Tradiţia aceasta a dat forţa cuvenită neamului imperial japonez şi are rădăcini adânci în popor.

Cel mai în vârstă membru al familiei imperiale e împărăteasa văduvă, care a fost împărăteasă dela 1912 la 1926. Acum trăeşte în palatul Omiya. E în vârstă numai de 52 ani şi, pe lângă împăratul actual, mai are doi copii. Impăratul Hirohito şi împărăteasa Nagako, au trei fete şi doi copii. Prinţii devin majori la 20 ani. In acest timp primesc alt nume, devenind astfel independenţi. Declaraţia de majorat e însoţită cu foarte mare ceremonial ca mai toate evenimentele din familia imperială japoneză. Prinţul devenit major trebue să facă o vizită împăratului, împărătesei şi împărătesei-văduve. Centrul acestor vizite e format de slujbele religioase care au loc în capela familiei. După cum se ştie mikadoul deţine şi cea mai înaltă demnitate în biserică. Ceremonia religioasă făcută de împăratul se chiamă „Shuki korey san", adică evocarea strămoşilor.

Prinţul Cicibu înlocueşte de multe ori pe împăratul la diferite ceremonii publice, fiindcă în calitate de cel mai în vârstă frate al împăratului e reprezentantul Coroanei. Prinţul Cicibu e în vârstă de 35 ani şi a studiat la Oxford. Incepând din anul trecut prinţul Cicibu lucrează în statul major japonez cu gradul de Lt.-Colonel şi e considerat nu numai ca un bun ofiţer, ci şi ca un bărbat care a adus în Ostroavele nipone duhul Europei occidentale. Soţia prinţului, în vârstă de 28 ani, provine din neamul Matsudeiras, neam de nobili. Şi dânsa cunoaşte Anglia, fiindcă tatăl său a fost ambasadorul Japoniei la Londra. Din anul trecut conduce ministerul de finanţe. Un alt frate al împăratului, Takamatsu, face serviciul la marină, iar cel mai tânăr, Mikasa, care nu de mult a atins majoratul, face serviciul militar într'un regiment de cavalerie. (Ceps.)

Aspecte, insigne, comentarii

A apărut — numărul 5 din gazeta săptămânală „LINIA DREAPTA" de sub conducerea d-lui Alex. Hodoş, cu o interesantă convorbire cu d. Octavian Goga asupra guvernului de alegeri. Restul sumarului mai cuprinde „Naţionalismul în acţiune", „Războiul secret", „Lucian Blaga la Academie", „Radek, Marele Orient şi procesul dela Moscova", „Cultul lui Eminescu", „Legea împotriva trusturilor" şi alte articole, cronici de actualitate, însemnări şi polemici. O pagină de caricaturi şi numeroase ilustraţii. Preţul 3 lei.

„Muguraşi"

— o revistă care se intitulează *„pentru activitatea extra-şcolară a elevilor gimnaziului „Nic. Bălcescu" din Ploeşti"*, cuprinde articole semnate numai de profesori.

Apreciem intenţia d-lui prof. C. M. Râpeanu de a pune la îndemâna elevilor o revistă în care să se împletească visurile lor aşternute pe hârtie. Dar să fie o revistă exclusiv a lor.

Prezenţa unui nume N. I. Simache, strică iarăşi mult revistei. După câte cunoaştem, N. I. Simache este un asiduu propagandist electoral şi rostul lui îl găsim în săliile de întruniri, nu în paginile unei reviste pentru suflete fragede.

De altfel, la ultima pagină, *„Muguraşi"*, anunţă că îşi suspendă, pe timpul verii, apariţia. Mai bine! Poate până la toamnă se schimbă la faţă.

„Propăşirea agriculturii"

— *e o revistă care urmăreşte în deaproape popularizarea cunoştinţelor agricole în massele rurale, publicând articole scrise pe înţelesul tuturor, referitoare la diverse ramuri ale agriculturii menite să ridice nivelul de viaţă al săteanului şi randamentul muncii sale.*

Semnalăm apariţia n-rului pe Mai, care cuprinde un bogat şi deosebit de interesant material.

„Naţionalul"

— *gazeta de preocupări învăţătoreşti, condusă de d. Ion Rotaru, a apărut într'un număr nou pe Mai 1937. In paginile „Naţionalului" urmărim de câtva timp străduinţele de a scrie frumos ale unui tânăr :* I. N. Soare.

„Luptătorii Voluntari"

— *buletinul „Asociaţiei Voluntarilor Români", cuprinde un bogat material referitor la activitatea voluntarilor din războiul pentru întregirea neamului.*

Spicuim din suma: Despre virtuţile neamului şi Amintiri din război de Gh. Creţulescu; Dreptate voluntarilor de război de Ioan I. Pascu; Reîntoarcerea unui voluntar de C. Creţulescu; Cum sunt trataţi asiguraţii bolnavi de V. Ciobanu; Voluntarii şi voluntariatul de Ion M. Burtan.

In afară de acestea un frumos reportaj asupra participării voluntarilor la sărbătorirea zilei de 10 Mai, îndrumări pentru camarazi, ştiri despre activitatea filialelor, etc., etc.

Revista cursurilor şi a conferinţelor

Sub direcţia d-lui profesor Gh. Preduţ *a apărut nr. 2 din anul IX al revistei* „Cursurilor şi conferinţelor" *cu următorul sumar:*

Ioan Petrovici : *Centenarul lui Ioan Creangă;* C. Rădulescu-Motru: *Caracter şi Destin;* Le Comte Alfred Poninski, *Conseiller de la Légation de Pologne a Bucarest; La Pologne au VXI-a siecle (Sa Civilisation-Son rayonnement);* Doamna Lucia Costin, *inspectoare generală a învăţământului secundar : Cum contribue familia la formarea elitelor sociale;* Gheorghe Cronţ, *doctor în drept dela Paris şi în telogie dela Atena. Influenţa creştinismului asupra dreptului;* Vasco de Carvalho, *lt. colonel de l'armée portugaise: La Domination Portugaise au Maroc (La conquete de Ceuta); Bucarest un grand chantier,* Une ouvre magnifique; La Mairie du IV-eme Secteur, *Un grand realisateur: M. Al. Matak; Recenzii.*

Material select şi variat. Prin articolele în limba franceză revista trece graniţele, în locuri de mare cinste ducând cugetarea somităţilor noastre intelectuale în focare de înaltă cultură europeană. Prin repetatele publicaţii în limba română şi franceză despre cultura şi civilizaţia altor popoare, revista a cimentat cu aceste popoare legături prieteneşti şi culturale.

Administraţia revistei este : Strada Tunari nr. 15 Bucureşti III.

DE LA O ZI LA ALTA

TEATRU

COMOEDIA : Kontuşovka-Palace (viitoarea premieră).

GRADINA MARCONI: Fustele dela minister (viitoarea premieră).

CINEMA

CAPITOL: Clipe de rătăcire, jurnal şi completare.

ARO: Prater.

ROXI: Clipe de rătăcire, jurnal şi completare.

TRIANON: Invitaţia d-nei Potter şi jurnal Paramont.

VOX: Strigătul cazacilor, jurnal şi complectare.

A.R.P.A.: Regina Valsului şi Prinţesa Olga.

FEMINA: Miss Theodora şi comedie colorată.

FORUM: Un vis de iubire şi Fuga lui Tarzan.

A.R.P.A. (Grădină): Regina Valsului şi Prinţesa Olga.

DARLY: Siluete şi Tentaţia.

OMNIA: Fuga lui Tarzan şi Manevrele de toamnă.

CITY : Soţie contra secretară şi Circul.

MARCONI: Maroc, Amprente digitale şi jurnal.

MODEL: Călăreţul fără frică şi Cobra tango.

DORY: Grănicerii şi Cântăreţul din Veneţia.

COTROCENI : Lupii între ei şi Stan şi Bran scoţieni.

DIANA: Tigrul din Bengal şi Micul Rebel.

DICHIU: Nitchevo şi Conductorul dela Wagons-Lits.

UNIC (Filantropia): Frontul invizibil şi Valetul domnişoarei.

ORFEU: Dormitorul fetelor, Vampirul din Praga şi Stan şi Bran.

TRIUMF: Antonio Adverso şi Ferma morţii.

DOAMNEI : Frica (La Peur) cu Gaby Morlay şi Charles Vanel. Bal la Savoy cu Gitta Alpar.

PACHE : Căpitanul Ianuarie şi Moartea se răzbună.

VOLGA (Dorobanţi) : In serviciul Franţei şi Un bărbat orginal.

LIZEANU: Shanghai şi Balul dela Operă.

CENTRAL: Sărbătoarea Iadului, Stan şi Bran moştenitori în Scoţia şi revista Ţiganii în harem.

PAX: Gondolierul de pe Broadway şi Inamicul public nr. 1.

FLORIDA: Masca galbenă, Valsul şampaniei şi completare colorată.

ŞIC (Grădină) Filantropia: 85 : Nopţi Moscovite şi Comoara blestemată.

ILEANA: Misiunea Brigăzii No. 41 şi Cavalerul dreptăţii.

LOLICA: Rin-Tin-Tin salvator şi Stan şi Bran ţigani.

MILANO: Nu vă încredeţi în bărbaţi şi Lupii între ei.

GLORIA: Mathias Pascal şi Extravaganta d-ră Bennet.

RADIO

MARŢI, 1 IUNIE 1937

14.10. Radio jurnal: Ora. Mersul vremii. Bursa. Ştiri interne şi externe.
14.30. Continuarea concertului.
15.00. Ultimele ştiri.
18.00. Concert de muzică variată (discuri).
19.00. Ora. Mersul vremii. Actualităţi.
19.10. Muzică distractivă (disc).

UNIVERSITATEA RADIO

19.50. Viaţa munţilor, de prof. Ion Simionescu.
20.10. Orchestra de mandoline Ion Fazlă şi d-ra Felicia Volănescu (canto).
20.45. Clima de munte şi Sanatoriile în tratamentul tuberculozei, de dr. Marius Nasta.
21.00. Concert simfonic al orchestrei Radio.
22.30. Radio jurnal. Sport.
22,45. Continuarea concertului simfonic.
23.05. Concert de noapte al orchestrei Ionel Giurgea, transmis de la restaurantul „Modern".
23.45. Jurnal pentru străinătate în limba franceză şi germană.
23.55. Ultimele ştiri.

MIERCURI 2 IUNIE 1937

RADIO BUCUREŞTI

RADIO ROMANIA

6.30. Deschiderea emisiunii: Gimnastică ritmică; Radio-jurnal; Concert de dimineaţă (discuri); Sfaturi gospodăreşti şi medicale.
7.30. Inchiderea emisiunii.
13.00. Ora. Culturale. Sport. Cota Dunării.
13.10. Concert de prânz. Muzică din operele romantice (discuri).
14.10. Radio-jurnal. Ora. Mersul vremii. Bursa. Ştiri interne şi externe.
14.30. Muzică distractivă (disc.).
15.00. Ultimele ştiri.
18.00. Concert de muzică distractivă. Orchestra de salon Radio, dirij. de D. Teodoru.
19.00. Ora. Mersul vremii. Actualităţi.
19.10. Continuarea concertului.

UNIVERSITATEA RADIO

20.00. Raporturile dintre carte şi publicul cititor, de Cezar Petrescu.
20.30. Din operale şi operetele franceze (discuri).
20.55. D-na Marja Dobrowolska-Gruszczynska dela opera din Lwow (canto).
21.15. Frumuseţea munţilor noştri, de Alex. Bădăuţă.

RADIO-ROMANIA

21,30—22,30. Concert de muzică distractivă (discuri).

RADIO-BUCUREŞTI
Ora de solişti
21,30. Concert de vioară, Alexandru Theodorescu.
22,10. Maxim Vasiliu (canto) Romanţe-Româneşti.

RADIO-ROMANIA şi RADIO-BUCUREŞTI
22,30. Radio jurnal. Sport.
22,45. Concert nocturn al orchestrei Gică Ionescu-Găină. Transmis dela restaurantul Continental.
23.45. Jurnal pentru străinătate în limba franceză şi germană.

RADIO-EXPERIMENTAL
21,00. Muzică variată.
21,15. Muzică românească.
21,30. Informaţiuni universitare.
21,40. Conferinţă ştiinţifică.
22,00. Muzică distractivă.

Viața politică

Anchetele „Poruncii"

Banditismele restauratorilor

— Pățania unui funcționar din provincie, care nu a știut că, în București, a mânca e un lux. —

Mișcați-vă, domnilor conducători!

Noaptea trecută am ascultat o spovedanie emoționantă.

Citiți-o și comentați-o alături de noi!

Un provincial, modest funcționar al statului, mânat de curiozitatea de a vedea minunățiile dela Băneasa, a venit Sâmbătă seara în București. In buzunar avea salariul pe luna Mai: 3280 lei și plănuia să cumpere, la înapoiere, o lulea pentru taică-său, cioban în munții Moldovei...

O lulea, să stârnească bucuria celui ce i-a desmierdat copilăria și i-a deschis calea vieții!...

Dupăce a vizitat expozițiile, plătind exact câștigul unei zile, s'a dus bietul om la un restaurant să-și ostoiască foamea, fără să știe, însă, că jaful de aici, din București, e aidoma cu loviturile bandiților de codru.

Întâmplarea i-a scos în cale un camarad de arme și după obiceiul creștinesc l-a invitat și pe el la masă.

Au mâncat, lihniți de foame, cum se mânca pe vremurile normale. Și au golit — dăm numărul precis — trei sticle cu vin. Ba, la urmă, au băut și câte o cafea.

Chelnerii, nu-și explicau sărmanii provinciali această ciudățenie, s'au uitat la cei doi clienți ca la două fenomene extraordinare, i-au servit cu un respect exagerat, crezând că sunt petroliști ori deputați...

La plată, funcționarul a făcut ochii mari cât o sută falsificată, a rămas buimăcit și pentrucă-i fugeau cifrele de subt priviri, i-a spus chelnerului:

— „Citește dumneata consumația".

Să vedeți și dv. ce au mâncat cei doi clienți ai restaurantului din „Luna Bucureștilor": două bucăți de NISETRU (mici, așa, cât un ceasornic): 172 lei; două SUPE cu fidea: 76 lei; două COSTIȚE de purcel: 160 lei; două COMPOTURI: 104 lei; opt felii de pâine: 24 lei; două cafele: 60 lei; trei litri de VIN: 270 lei. Total: 866 lei. Plus: 90 lei remiza, 956 lei. La cari se adaogă 20 lei pentru picolo.

Vasăzică 956 lei, când această masă ar fi costat, acasă, cel mult două sute de lei.

A achitat nota funcționarul, s'a despărțit de prieten și s'a îndreptat către un hotel de mâna a doua, să se odihnească. Camera hotelului a utilizat-o Sâmbătă seara, Duminică seara și Luni până la ora 12 ziua.

La plecare, a plătit: 840 camera, 100 de lei o baie, 40 lei bacșiș portarului, 20 lei omului dela lift și 50 lei femeiei care i-a adus ceaiul în cameră. Total: 1050 lei. La cari a adunat și pe cei 956 dela restaurant. Și apoi pe cei 116 lei, cari reprezintă întrările la expoziție.

Imprudent, funcționarul și-a cumpărat o pălărie de calitate inferioară, pe care a dat 700 de lei.

Făcându-și socoteala, la urmă — adică în ziua plecării — a constatat, că mai are doar 458 de lei, cari nu-i ajung să-și cumpere bilet pentru înapoiere. Că la venire, din neștiință, a întrerupt călătoria la Ploești și C. F. R.-ul spune: o călătorie, cu reducere, INTRERUPTA, e valabilă pentru un singur drum în timpul „Lunii Bucureștilor'.

Dar luleaua?

Luleaua pentru taică-său...

Amărât și jenat a venit la redacția noastră, unde ne-a rugat să-i împrumutăm, în schimbul livretului de armată, pe care-l lasă amanet, 300 de lei.

— „Dacă mă refuzați, rămân aici fără nici un căpătâi".

...Iată, prin urmare, ce pățimesc provincialii veniți în București: sunt buzunăriți, cu îndrăzneală, de restauratori și de hotelieri.

Totuș, factorii cu răspundere nu pot pricepe că e o necesitate inexorabilă maximalizarea prețurilor și la restaurante.

Când vor înțelege realitățile?

Victor Mocanu

Politice

IN URMA rezultatului dezastruos înregistrat la Dolj, cu prilejul alegerilor județene, s'a hotărât ca întreaga conducere guvernamentală să fie schimbată.

Se dă ca fapt sigur numirea d-lui EM. TATARESCU la președinția organizației liberale din Dolj.

*

„INDREPTAREA" a publicat ieri un comunicat în care, înfierând infamiile unui ziar de un leu, arată că partidul poporului e indisolubil legat de d. mareșal Al. Averescu.

*

D. EUGEN STANESCU, prefectul județului Brăila, a demisionat iar în locul d-sale a fost numit d. Matei Sasu.

*

ASEARA a sosit în Capitală venind dela Vaslui, d. Mihail Negură, ministrul cooperației.

D-sa a oferit o masă reprezentanților uzinelor de filatură din Germania, în cadrul căreia s'a discutat asupra comenzii de mașini necesare topitoriilor și filaturilor de in și cânepă ce vor fi înființate la noi.

*

IN CERCURILE bine informate ale ministerului de justiție se dă ca sigură convocarea consiliului superior al magistraturii după serbările restaurației.

Această amânare s'ar datora faptului că mișcarea care se pregătește fiind de mari proporții ar dura două sau trei săptămâni, ori până la 8 Iunie ne mai desparte numai o săptămână.

*

COMISIUNEA superioară de contingentare a aprobat ca societățile petrolifere din România să fie scutite de formalitățile de devize către B. N. R. la exportul mostrelor de produse de petrol, având o greutate de 20-200 Kgr.

Naționalismul pretutindeni învingător

— Lămuriri necesare pe marginea alegerilor dela Ilfov, Buzău și Argeș. —

In alegerile județene dela Ilfov, Argeș și Buzău, raportul de forțe între DEMOCRAȚIE și NAȚIONALISM, e următorul:

ARGEȘ: curentul DEMOCRATIC, 25.908 voturi și curentul NAȚIONALIST, 8.092 voturi.

BUZAU: curentul DEMOCRATIC, 6.510 voturi și curentul NAȚIONALIST, 8.558 voturi.

ILFOV: curentul DEMOCRATIC, 17.276 voturi și curentul NAȚIONALIST, 23.508 voturi.

Totalizând, constatăm: curentul DEMOCRATIC a întrunit, în cele trei județe, 49.144 voturi, iar curentul NAȚIONALIST a întrunit 40.158 voturi.

Și acum, câteva lămuriri absolut necesare:

Și în Ilfov și în Buzău curentul naționalist e în floare, în timp ce democrația e mutilată de cei cărora le-a supt vlaga. Palme răsunătoare pe obrajii național-țărăniștilor sunt cele 23.508 voturi din Ilfov, ca și cele 8558 voturi din Buzău, pentrucă oamenii d-lui Mihalache, deși au încercat să corupă alegătorii, nu au reușit să evite rușinoasa înfrângere care-i costă multe milioane de lei.

In Argeș, se schimbă lucrurile. Democrația a luat 25.908 voturi, în timp ce naționalismul a înregistrat numai 8.092 voturi.

Cum se explică sumedenia de voturi îndreptate către d. Armand Călinescu?

Explicația e simplă, o mărturisește și d. Armand Călinescu, stupefiat de rezultat:

In Argeș e o desidență liberală condusă de d. C. C. Zamfirescu. Această desidență, ca să creeze o situație penibilă organizației guvernamentale, a votat, pe față, cu național-țărăniștii. Și astfel, național-țărăniștii, ajutați de disidența liberală, de radical-țărăniști, și de cetățeni anume plătiți, au luat cele 25.908 voturi.

Curios, însă, că „Dreptatea', care se face că nu cunoaște aceste amănunte, anunță: „victoria național-țărănistă dela Argeș".

Tot despre guvernul de generali

— Intre tradiția națională, interesul de stat și motivele de ordin subiectiv. —

„Indreptarea', oficiosul partidului poporului, răspunzând articolului nostru de săptămâna trecută, în care spuneam: e neserios să se susțină că un guvern de generali, — al cărui mandat ar fi să prezideze alegerile generale pentru a garanta libera exprimare a cetățenilor — ar duce la politicianizarea armatei, accentuiază, din nou, că nu-i oportun un asemenea minister.

Și demonstrează: „un guvern de generali nu intră în tradiția noastră națională și nici nu corespunde unui interes de stat".

Ambele puncte sunt greșite.

1) Intră în tradiția noastră națională guvernele de generali: la 1868 guvernul generalului N. Golescu, la 1890 guvernul generalului Manu, la 1891 guvernul generalului Em. Florescu, la 1918 guvernul generalului Averescu, la 1918 — Octombrie — guvernul generalului Coandă, la 1919 guvernul generalului Văitoianu, la 1919 guvernul generalului Averescu și la 1926—1927 guvernul generalului Averescu.

Am avut, așa dar, numeroase guverne de generali în trecutul politic. Și armata, după câte ne învață istoria, nu s'a politicianizat.

2) *Un guvern de generali corespunde unui interes de stat. Si corespunde, pentrucă el are inalta misiune de a prezida alegerile parlamentare, de a veghia ca ele să se efectuieze după litera Constituției și de a garanta libera exprimare a cetățenilor.*

Mai mare interes de stat se poate?

Repetăm, însă: dacă partidul poporului nu vede cu ochi buni un guvern de generali, motivele nu sunt cele înșirate.

Ci sunt de ordin strict subiectiv.

Ce înseamnă intrarea în Constituție?

—Câteva precizări făcute de d. prof. A. C. Cuza—

D. profesor A. C. Cuza, președintele suprem al partidului național-creștin, într'un articol publicat în „APARAREA NAȚIONALA" de ieri, spune cu privire la un guvern de alegeri următoarele:

„Care este remediul firesc, al crizei de guvernare, în care ne zbatem? Am spus-o de mult. O repet.

„Intrarea în Constituție.

„Regele, Rege, Nația, natie. Parlamentul, parlament.

„Dar ce însemnează, în ce fel: „intrarea în Constituție"? Insemnează:

„Desființarea dictaturei partidelor.

„Cum?

„Prin alegeri libere, prezidate de un guvern de alegeri, în afară de partide.

„Acesta este remediul. Singurul remediu. Remediul firesc".

Declarațiile d-lui Alex. Vaida-Voevod,

făcute cu ocazia inaugurării centralei telefonice automate la Cluj

Cluj, 31. — *La inaugurarea nouei centrale telefonice automate din orașul nostru, la care au participat autoritățile locale în frunte cu* P. S. Nicolae Colan, *episcopul ort. al Clujului, d-nii: prefect dr.* Eugen Dunca, *primar* Drăgan, *general* Ivașcu, *gen.* Mehedinți, *colonel* Manoliu, *procuror* Biräescu, *ziarist dr.* Aurel Gociman, *păr.* Agârbiceanu, *chestor Clonța, ing. Sorin Nicolescu. deputat Petre Bucoveanu, prof. univ. Sabin Cioranu, Ghidionescu, directorul general J. J. Parsons, I. Papadache, Grigore, etc., etc,... d.* Alex. Vaida-Voevod, *găsindu-se printre invitați și solicitat de noi a binevoit a ne da următorul răspuns cu privire la viitoarele evenimente politice, în cari d-sa a lăsat să se înțeleagă că „Frontul Românesc", va juca un rol preponderent:*

— „Plecarea mea la București — ne-a comunicat d-sa — este iminentă și ea are un scop bine precizat, acela de a „sconta o succesiune". „Guvernul d-lui Tătărăscu, va rămânea până în toamnă, când inevitabil se va produce o schimbare de regim"...

Iar pentru a spulbera știrile fanteziste colportate de unele ziare rău informate, d. dr. Alex. Vaida Voevod, ne-a declarat că e exclusă orice colaborare sau măcar pertractare a „Frontului Românesc", cu „PARTIDELE DE STANGA DEMOCRATA"...

La reîntoarcere, d. Alex. Vaida Voevod, va face importante declarațiuni politice, așteptate cu o vădită curiozitate de cercurile naționaliste din întreaga țară.

Coresp.

D. D. Răutu e prefect!...

Județul Botoșani are, însfârșit, un nou prefect: pe d. D. Răutu. Fostul prefect a fost obligat să-și dea demisia. Dece? Pentrucă în acest județ partidul Național-Creștin, a obținut peste 19.000 voturi. In locul său a fost numit d. D. Răutu, care și-a luat angajamentul să distrugă „cuzismul".

Altă dată ne-am ocupat de d. D. Răutu, publicând tot ce este mai interesant în legătură cu atitudinea sa politică. Dușmănia d-lui D. Răutu față de „cuzism" se explică foarte simplu: d. D. Răutu e căsătorit cu o jidancă. Iată de unde descinde imensa sa dușmănie față de mișcarea naționalistă.

Presa izraelită salută cu o nestăpânită satisfacție această nouă numire. Entuziasmul gazetelor iudaice e o dovadă a trădării d-lui D. Răutu. Sbuciumul antiromânesc al noului prefect de Botoșani e o nesfârșită rușine.

Noi vom sta de veghe, supraveghind pe proaspătul prefect, pentru a-i demasca toate cele pe cari le pune la cale împotriva mișcării naționaliste.

Clarificări în organizația liberală de Ilfov

Alegerile județene din Ilfov cari s'au soldat cu înfrângerea d-lui Dorobanțu și Ghiață, vor grăbi clarificarea situației din organizația liberală.

Astfel, imediat, ce d. Dinu Brătianu se va înapoia în țară va fi pus în curent cu cele petrecute și va aviza la măsurile impuse de realitatea faptelor.

Adică: întrucât popularitate nu are nici d. Dorobanțu și nici d. Petre Ghiață șeful partidului liberal va avea să hotărască cine să fie conducător.

Apelul asociației naționale

pentru asistența universitară „Regele Carol II"

Ziua de 8 Iunie, intrată în tradiția noastră istorică, este sărbătorită în fiecare an, sub oblăduirea Aceluia, care închină, cu rod, toate puterile Sale, pentru consolidarea neamului.

Energiile creatoare ale tineretului țărei converg în această zi mare spre Majestatea Sa Regele Carol al II-lea, care cu neostenită grijă a luat sub paza Sa directă educarea morală și fizică a tineretului, a acestui tineret care reprezintă bucuria de azi și speranța de mâine a țărei.

Tineretul este principiul de continuitate istorică. Implinind vârstele sufletești ale neamului și ținând strâns lanțul solidar al generațiilor, el reprezintă chezășia viitorului.

Fiece suflet românesc, participând în ziua tineretului la marea sărbătoare spirituală a neamului, se cuvine să se preocupe și de nevoile materiale, care macină o parte din tineretul universitar, contribuind alături de oficialitate, la găsirea mijloacelor de înlăturare a acestor nevoi.

Pe un tineret luminat, pe un tineret educat, pe un tineret cu forțe fizice și cu puteri morale, numai pe astfel de tineret putem rezema destinul țărei de mâine.

E neapărat nevoie ca, în cercul de lumină al conștiinței noastre naționale, să fie cuprinse preocupările pentru tineret.

Sprijinirea posibilităților lui de realizare devine o datorie și un îndemn.

Izvorît din acaestă preocupare, am hotărît să înființăm Asociația națională de asistență universitară „Regele Carol al II-lea", în numele căreia adresăm tuturor cetățenilor un călduros apel, rugându-i să sacrifice, cu generozitatea caracteristică sufletului românesc, o fărâmă, pentru crearea unui fond de asistență universitară, fond menit să servească pentru întreținerea de cantine, cămînuri, clinici studențești și burse, pentru tineretul merituos din universitățile și școlile noastre înalte.

Marea și mica industrie, băncile, comerțul și în genere toți cetățenii sunt așteptați să facă în această zi o jertfă proporțională prosperității lor, fără cârtire, cu entuziasm și dragoste de neam.

Cu spontaneitatea elanului curat, deci fără a fi impuși, am dori ca funcționarii din toate colțurile țării să doneze la 8 Iunie, cu inimă românească, salariul pe o zi, pentru copiii țării.

Fiece obol, mare sau mic, să fie un bob din conștiința solidarității de neam, o dovadă de dragoste și grije pentru făclierii națiunii, pentru apărătorii ei de azi și de mâine.

Asociația națională de asistență universitară „Regele Carol al II-lea" va lua atâta desvoltare, câtă putere de vibrație se va găsi în conștiința națională a fiecărui cetățean al țării.

Președintele comitetului de inițiativă:

MIRON, Patriarhul României.

Comitetul:

M. S. REGELE CAROL II

GH. TATARASCU, prim-ministru și vice-președintele partidului național-liberal.

MAREȘAL AVERESCU, fost prim-ministru și președintele partidului poporului.

Mareșal PRESAN.

NICOLAE IORGA, profesor universitar, fost prim-ministru și președintele partidului naționalist-democrat.

Dr. AL. VAIDA-VOEVOD, fost prim-ministru și președintele Frontului Românesc.

GH. GH. MIRONESCU, prof. universitar, fost prim-ministru.

General de corp de armată ARTHUR VAITOIANU, fost prim-ministru.

D. VOLANSKI, prim-președinte al Inaltei Curți de Casație și Justiție.

AL. LAPEDATU, fost ministru, președintele Senatului și al Academiei Române.

STELIAN POPESCU, fost ministru și președintele Ligii Antirevizioniste române.

ION MIHALACHHE, fost ministru și președintele partidului național-țărănesc.

GH. BRATIANU, prof. universitar, președintele partidului național-liberal.

OCTAVIAN GOGA, prof. universitar, fost ministru și președintele partidului naț.-creștin.

C. ARGETOIANU, fost ministru, președintele partidului agrar.

General GH. CANTACUZINO-GRANICERUL, șeful partidului Totul pentru țară.

M. MANOILESCU, fost ministru, președintele Ligei corporatiste române.

General de divizie SICHITIU ION, șeful Marelui Stat Major al armatei.

AL. DONESCU, primar general al municipiului București.

I. GR. PERIEȚEANU, fost ministru și președinte al Uniunii generale a avocaților din România.

Cenzori:

C-TIN VIFOREANU, procuror general al Inaltei Curți de Casație și Justiție.

Prof. ALESSIANU, prim-președinte al Inaltei Curți de Conturi.

D. CONSTANTINESCU, guvernatorul Băncii Naționale.

Secretar:

VICTOR MALINESCU, avocat.

Donațiunile se depun la Banca Națională a României și la sucursalele ei din țară, cu mențiunea: pentru fondul Asociației naționale pentru asistența universitară „Regele Carol II" și la persoanele autorizate de comitet. Sediul provizoriu în București, b-dul Lascar Catargiu 15 A.

Ungaria și Mica Înțelegere

Comentariile presei germane pe marginea discursului premierului maghiar. Afirmarea unității indestructibile a Micii Înțelegeri

Berlin, 31. — Presa germană s'a ocupat pe larg de ultimul, discurs al ministrului de externe maghiar Kanya, care într'un discurs recent a fixat poziția statului maghiar în actuala constelație internațională. Discursul însă a prezentat și o notă de noutate fiindcă pentru prima dată oficialitatea maghiară s'a rostit în mod amical și fără anumite pretenții față de o apropiere cu Mica Înțelegere și a preconizat ca început o colaborare economică cu aceste state.

Dar ministrul Kanya, s'a mai ocupat și de relațiunile cu Germania și a căutat să evidențieze că împotriva unor afirmațiuni tendențioase, oficialitatea maghiară dorește să întrețină cele mai bune relațiuni cu regimul hitlerist.

Ca urmare acestor amicale declarațiuni, presa germană a constatat cu satisfacție simpatia maghiară și s'a ocupat pe larg de acest discurs. Totuși oficialitatea germană prin organul ei „Völkischer Beobachter", n'a putut trece cu vederea serioziitatea Micii Înțelegeri și comentând discursul d-lui Kanya n'a omis să evidențieze unitatea acestui organ internațional, scriind următoarele:

„Ministrul de externe, s'a ocupat în acest discurs de politica Micii Înțelegeri, care s'ar părea că în ultimele probleme de politică externă s'ar fi dovedit desbinată. In problema Austriei spre ex. unul din state și-a permis o atitudine pentru Restaurație, iar alta pentru „Anschluss". Astăzi se poate considera că numai Cehoslovacia duce o politică net anti-germană, în timp ce Iugoslavia dă dovada unei bune prietenii cu Germania și România, împotriva legăturilor sale amicale cu Franța, nu disprețuiește bunele raporturi cu Berlinul. Totuși ar fi o mare eroare dacă am crede serios în disoluția Micii Antante deoarece ea se prezintă strâns unită în fața Ungariei. Această unitate își găsește o pregnantă afirmare în organizarea armatelor și a pactelor militare din cele trei state".

Iată o replică promptă la adresa acelora cari afirmă că Germania promovează revizionismul maghiar. Chiar după un amical discurs maghiar oficiosul regimului hitlerist nu se sfiește a afirma indestructibilitatea Micii Înțelegeri.

M. S. Marele Voevod Mihai a reluat cursurile

M. S. Marele Voevod Mihai și camarazii Săi de clasă au reluat eri, la Palat, cursurile școlare.

La prima lecție elevii au păstrat câteva minute de tăcere pentru Dan Mavrus, fostul premiant al clasei, înmormântat Duminica trecută.

După amiază, Marele Voevod a primit barca-motor ce i-a fost dăruită recent de către d. Milan Hodza, președintele consiliului de miniștri al Cehoslovaciei.

La orele 5.30, la debarcaderul lacului Herăstrău, Marele Voevod Mihai a venit însoțit de d. comandor Fundățeanu, adjutant regal și de camarazii de clasă.

Reprezentanții Cehoslovaciei au predat barca Marelui Voevod, care a rugat să se transmită mulțumiri d-lui Milan Hodza.

A urmat apoi o plimbare pe lac: în barcă luând loc Marele Voevod, d. comandor Fundățeanu și elevii clasei.

Răfueli guvernamentale după alegerile județene

In alegerile județene efectuate până acum, listele național-liberale au ieșit cam sifonate. Faptul acesta a nemulțumit și pe d. Dinu Brătianu și pe d. Gh. Tătărăscu, cari au aplicat sancțiuni „vinovaților".

De exemplu, a fost înlocuit prefectul de Botoșani și prefectul de Brăila, unde guvernamentalii au suferit înfrângeri rușinoase.

Se mai anunță schimbarea d-lor A. Solacolu, prefectul județului Ilfov și I. Ghinescu, prefectul Argeșului, cari s'au dovedit de-o inabilitate impresionantă.

Despre prefectul de Argeș se spune, că în urma sugerărilor d-lui C. C. Zamfirescu, ar fi dat concurs nelimitat listei național-țărăniste, ca să nu reușească liberalii.

O anchetă senzațională

— A fost sau nu a fost corupție cu prilejul alegerilor județene din Ilfov? —

Am spus, în nenumărate rânduri, că național-țărăniștii, urmărind acapararea voturilor la alegerile județene din Ilfov, au deslănțuit o corupție care nu are precedent în istoria politică.

D. D. R. IOANIȚESCU, secretarul general al Frontului Românesc, adevăratul victorios din consultarea populară de Duminică, a făcut următoarele prețioase declarații în legătură cu opera de corupție patronată de d. V. Madgearu:

„Dați-mi voe să provoc guvernul, toate partidele și în special pe d. Madgearu, să primească o anchetă care să cerceteze cine a practicat corupția și cu ce mijloace.

„Pentru cine evreul engrosist de vinuri Mendel Pascal împărțea sume de bani la secția de vot Brănești în fața cârciumei lui Ștefan, fapt pentru care a fost bătut și alungat de alegători?

„Pentru cine un alt evreu Halunga, din întâmplare asistentul d-lui Madgearu, împărțea gratuit aparate de radio în comuna Plătărești?

„Din al cui ordin se expedia direct dela întreprinderile Auschnitt, mari cantități de tablă de acoperit casele, în comunele Hotarele, Fundeni, Otopeni, etc.?

„Cine strângea alegătorii în anumite centre și după ce le dădea mari cantități de mâncare, băutură și țigări, îi punea să jure și îi transporta în autobuze și căruțe până la localul de vot?

„Sunt gata să arăt zeci de comune în cari s'a practicat sistemul acesta de corupție.

„Sunt sigur că întrebarea și somația mea vor rămâne fără răspuns.

„VICTORIA E A FRONTULUI ROMANESC. — aceasta e convingerea tuturor cari cunosc greutățile cu cari s'a dat lupta.

„Am pornit la luptă cu cadre noui, semn nou, prin mijloace foarte modeste.

„Popularitatea mea impresionase în așa fel pe adversari încât am fost obiectul de atac al tuturor.

„Mi-au răscolit tot trecutul, până și mormântul părinților mei a fost pus în discuție de veninul madgearian.

„Și, totuși, rezultatul îl vedeți. Ilfovul a fost, este și va fi al meu și al prietenilor mei frontiști, cari toți luptăm pentru lozinca d-lui Vaida: România a Românilor".

In adevăr, pentru definitiva demascare a d-lui Madgearu, ancheta cerută de d. D. R. Ioanițescu e cea mai bună soluție

Să se știe, odată pentru totdeauna, cari sunt armele național-țărăniștilor.

Așteptăm, așa dar, ancheta!

Români!

Pentru ziua de mâine a copiilor voștri, pentru România liberă în care ei trebuie să trăiască, NU CUMPARAȚI DELA JIDANI.

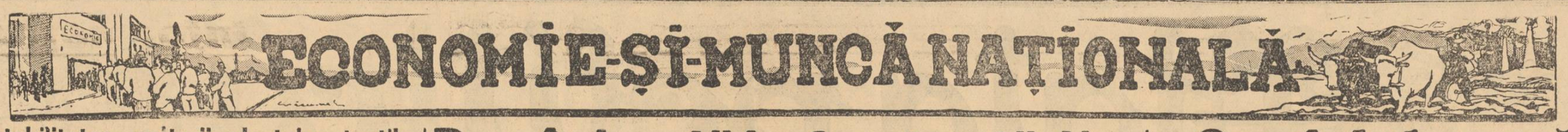

Rentabilitatea cu'turii plantelor textile

In urma calculelor făcute la ministerul agriculturii și domeniilor de către o comisie specială s'a alcătuit un raport în care se arată că rentabilitatea culturii plantelor textile din România poate fi foarte promițătoare, în cazul când se va începe o acțiune de intensificare a cestor culturi în condițiuni favorabile.

Deasemeni în raportul amintit, de care ne vom ocupa pe larg în numerele viitoare ale ziarului nostru, se vorbește în mod amănuntit de rezultatele obținute până în prezent de cultivatorii plantelor textile.

De la Frontul funcționarilor particulari români

Eri a avut loc la sediul Asociației, din str. Carol nr. 36, etajul II, o consfătuire a comitetului de direcție al acestei asociații sub președinția d-lui Gh. Cristescu.

D. Gh. Cristescu arată nepăsarea autorităților în privința aplicării orariului de muncă în comerț. D-sa spune că toate organele însărcinate prin lege de a controla aplicarea acestui orariu sunt inexistente, din care motiv o parte din comercianți își bat joc în mod nerușinat de cea mai importantă lege a clasei muncitoare.

D. St. Constantinidis, între altele arată că datorită activității conducătorilor Frontului, asociația înumără astăzi peste 6.000 de membrii români creștini, ceiace înseamnă că funcționărimea particulară creștină s'a îndreptat cu pași repezi către mișcarea lor naționalistă creștină.

Mai vorbesc d-nii: C-tin Lăzărescu, D-tru Dimitrescu și Cezar Cernătescu.

Palatul Justiției

IN MATERIE DE DELAPIDARE

In fața trib. Ilfov secția IV-a c.c., a venit, spre judecare, procesul de delapidare de bani publici intentat d-nei Maria Voinea, fostă funcționară la P.T.T.

Luată dela funcția ce îndeplinea la Centrală, a fost delegată cu conducerea unui biurou poștal periferic, unde, pe lângă alte atribuțiuni, avea și pe aceea de a primi și expedia mandate poștale. Contabil improvizat nu a putut să reziste greșelilor inerente unui începător în ale contabilității, și la o inspecție făcută s'a găsit lipsă la cassă a unei sume de 40.000 lei. A fost trimisă în judecată, dar mai înainte de a i se deschide acțiune publică d-sa a achitat suma găsită lipsă.

Justiția și-a urmat cursul. Ieri tribunalul s'a pronunțat în acest proces care, început în 1934, a găsit pe inculpată îmbătrânită de grija procesului în care nu se știa vinovată și de boala inerentă grijilor la bătrânețe.

Tribunalul, în completul d-lor Armand Constantinescu, președinte, Marcu, supleant, fotoliul Ministerului public fiind ocupat de d. procuror Deleanu, ținând seama de jurisprudența constantă în această materie, în sensul că dacă, înainte de deschiderea acțiunei publice, se depusese suma delapidată, acțiunea publică se stinge, ținând seama și de buna credință a inculpatei, desrădăcinată dela serviciul ei unde își făcea serviciul cu conștiinciozitate și pusă în atribuții contabilicești, a achitat pe d-na Maria Voinea de orice penalitate.

CUMULARZII CODULUI

Ieri a venit spre judecată, în fața Trib. Ilfov secția IV-a c. c., procesul panamalei dela galeriile Langhous. Conduse de un jidan Langhaus, un batracian bălos, asistat de un Iacobsohn, un Fischer, un Vasilescu și alții de teapa acestora, în această conducere au acumulat toate delictele codului penal, delicte cari a fost săvârșite în legătură cu banul, ochiul Iudei. Escrocherii cu dutumul, abuzuri de încredere, fraude și tot ce s'a putut săvârși în această branșă.

Judecarea procesului s'a amânat la 5 Iulie a. c., prin autorecuzarea d-lui prezident Sachelarie care a luat parte la instrucția acestui proces.

EXCROCHERIA DELA GRUPAJUL

D. judecător Tretinescu, titularul cabinetului V instrucție, a dispus facerea unei expertize contabile în registrele societății „Grupajul român" pentru a se putea stabili cu preciziune quantumul sumelor cu care a fost păgubit statul român, pe urma acestor ingenioase excrocherii.

Iată în câteva cuvinte titlul operației: directorii societății, König și Lazăr făceau transporturi de diferite mărfuri pe C.F.R. Primeau însă coletele separat precizând taxele necesare — foi de expediție, timbre — pentru fiecare colet aparte și expediindu-le în „grup" cu o singură foaie de expediție și un singur rând de timbre. Operația pare nevinovată dar fraudele ce s'au putut comite în dauna statului sunt imense. Această expertiză va fixa totalul sumelor defraudate astfel.

CONDAMNARE

Tribunalul Ilfov secția II-a c. c., a judecat ieri procesul de înșelăciune comis de Siegfried Șaraga în dauna societății de postav „Isvoranu" în dauna căreia, cu ajutorul reprezentantului fabricii, un anume Strecker, și-a însușit suma de lei 85.000.

Tribunalul, după deliberare, a condamnat pe acest Siegfried dar Șaraga, la o lună închisoare corecțională și ca despăgubiri civile suma excrocată.

ȘMIL OLȘANEVSCHI

D. judecător Lazaroneanu, titularul cabinetului II instrucție, din lipsă de procedură, a amânat pentru azi îndeplinirea procedurii contradictorii cerută de noul cod, în afacerea banditului Șmil Olșanevschi.

INSULTE ÎNTRE JIDANI

D. procuror Dan Dumitrescu a dat rechizitoriu de trimitere în judecata judecătoriei a ocol. a jidoavcei Debora Steinberg din str. Vulturi 137 pentru că atunci când reclamantul într-o Iuda Herman Grünbaun din str. Turturele 28, s'a dus cu portărelul trib. Ilfov pentru facerea unui sequestru, aceasta prin cuvinte a adus atingerea onoarei și reputației reclamantului.

E bine când își mai spun și ei între ei defectele moștenite prin sânge.

PATRONUL ȘI LUCRATORUL

D. procuror Locusteanu a dat rechizitoriu de trimitere în judecată lui... Veisser Lupișneanu, patronul fabricii de pâine „Blașeck" din str. Sevastopol nr. 32, care, atunci când a lăsat pe drumuri pe fosta vânzătoare de chioșc de pâine, Livia Munteanu, din str. Buzești nr. 59, nu i-a mai restituit nici garanția de câteva mii de lei pe care aceasta o depusese. Nu ne mirăm... Weisserii sunt capabili și de alte multe.

CAZINOUL SINAIA

Contra deciziei Curții de apel, secția IV-a prin care s'a hotărît că legea pentru interzicerea jocurilor de noroc nu se aplică și cazinoului din Sinaia, a făcut recurs ministerul de interne.

După divergență, Inalta Curte de Casație secția III-a a dispus repunerea pe rol a acestui curios joc a se examina situația care nu admite jocul de noroc de cât în cercuri închise. Ieri a venit spre judecare acest recurs și s'a amânat în continuare.

SILE ESTE RESPONSABIL

Comisia medicală instituită pentru a cerceta dacă paricidul Sile Constantinescu este responsabil sau nu, și-a depus raportul de expertiză care ajunge la concluzia că el este perfect responsabil de tot ce a făcut. Astfel se vede că Sile făcea numai pe nebunul.

I. I. St.

Comitetul de control al asociației „Avântul"

In urma hotărîrii congresului dela Brăila, consiliul general și comitetul de control al Asociației de educație și cultură *„Avântul"* au fost reconstituite din următoarele persoane: Președinte: d. g-ral dr. V. A. Panaitescu; vice-președinți: d-nii D. I. Perianu și profesor dr. M. A. Fălcoianu; secretar g-ral d. G. N. Pârvulescu; casier central: d. N. K. Constantinescu; membrii-consilieri: d-nii G. V. Botez, T. A. Ciurea, prof. dr. G. K. Constantinescu, dr. M. K. Constantinescu, Tr. Gh. Dimitriu-Șoimu, C. G. Dinu, prof. Nae Ionescu, Ștefan C. Manole, Gh. C. Marinescu, I. Gr. Oprișan; cenzori, d-nii: A. I. Gheorghiu, N. M. Șerbănescu, A. N. Ștefănescu, Th. T. Capotă, N. I. Lovin, N. D. Vineș.

JUDECATORIA MIXTA SEBEȘ, JUDEȚUL ALBA

Pub icațiune No. G: 2401|1937

In baza art. 27 din legea lichidării datoriilor agricole și urbane se convoacă toți creditorii d-lui Radu Petru lui Petru din Sebeș să se prezinte la judecătoria Sebeș la 17 Iunie 1937, ora 8, pentru a se pronunța asupra cererii numitului debitor de a se radia mențiunile de asanare din folle fund. No. 4441 Sebeș p. I a comunei Sebeș.

Judecător președinte (ss) *Racotă.*
Grefier (ss) *Bran.*
p. conformitate, *Indescifrabil.*

România stă în fruntea țărilor

în ceiace privește mortalitatea copiilor

In fiecare an mor peste 100.000 copii

Astăzi toată lumea este de acord că o țară este cu atât mai puternică cu cât are un număr mai mare de copii. Sau cum spun sociologii — în limbagiul lor de circumstanță, — cu cât media anuală a nașterilor depășește media deceselor.

Dar atât în calculele demografice cât și în planul dinamicei sociale intervine un element nou și esențial; acela al validității.

Intr'adevăr, nu este suficient să socotești raportul aritmetic dintre numărul nașterilor și al deceselor ca să ai plusul de populație realizat în decurs de un an.

Trebue să urmărești în acelaș interval de timp starea de sănătate a noulor născuți dela prima zi a nașterei și până ce împlinesc vârsta de un an. Aceasta este etatea cea mai critică din viața copilului.

Și atunci adevărul enunțat la începutul reportagiului nostru trebue complectat astfel: o țară este cu atât mai puternică cu cât are mai mulți copii sănătoși.

DEȚINEM RECORDUL MORTALITAȚII INFANTILE

Din acest punct de vedere, țara noastră stă foarte prost. România a fost clasată prima în ceiace privește procentul de copii morți în etate între o zi și 12 luni.

După o statistică a „Societății Principele Mircea" (singura societate și aceasta din inițiativă particulară care se ocupă de ameliorarea condițiunilor de naștere și creștere a copilului), în anul 1935, mortalitatea copiilor în vârstă de o zi până la un an a fost următoarea:

In România 19.2%; *în Ungaria 15.4%; în Bulgaria 15.3%; în Polonia 12.7%; în Iugoslavia 12.5%; în Grecia 11.2%; în Spania 11%; în Italia 10%; în Belgia 9.6%; în Austria 9.3%; în Franța 6.9%; în Germania 6.8%; în Danemarca 6.4%; în Anglia 6 la sută; în Norvegia 4.8% și în Olanda 4 la sută.*

Din această sumbră statistică, se vede că țara noastră stă în fruntea tuturor țărilor din Europa fără excepție în ceiace privește mortalitatea copiilor sub un an. Toate vecinele noastre au un procent mai scăzut de copii morți decât noi. Chiar și vecina dela Sud, pe care ne place s'o credem mai înapoiată sub raportul culturii și progresului tehnic stă mai bine decât noi. Intr'adevăr, în vreme ce noi avem 19.2% copii morți, Bulgaria are numai 15.3%.

Această diferență apreciabilă nu ne face de loc cinste.

NUMARUL NAȘTERILOR

Acest enorm deficit, produs prin mortalitatea infantilă și care depășește numărul de 100.000 copii anual, este acoperit — în parte — de marele număr de nașteri care se înregistrează la noi.

S'a socotit că numărul copiilor născuți în timp de un an depășește cifra de 600.000. Este o cifră aproape record, de care se bucură puține țări din Europa.

O TRADIȚIE FERICITA

Poporul român, ca orice popor tânăr și neamestecat cu alte semințli, este foarte fecund.

Familia cu 8—10 copii este o tradiție străveche, moștenită, probabil, dela Daci și Romani.

Această tradiție, care ne-a asigurat neamul prin vâltoarea secolelor, mai este respectată și astăzi în lumea satelor noastre.

Dacă cei 600.000 copii care se nasc în fiecare an nu ar da un contingent de peste 100.000 morți anual, România ar deveni, în câțiva ani numai, unul dintre cele mai puternice state ale Europei.

Cari sunt cauzele pentru cari mortalitatea infantilă este așa de mare în țară la noi, le vom examina într'un reportagiu viitor.

Ion Muche

Greva dela fabrica Isvoreanu din Bacău

Bacău, 31.— Am arătat la timp șirul îndelungat al suferințelor muncitorilor din fabrica Isvoreanu, cum aceștia încă cu luni de zile în urmă se agită, cerând în zadar milă și încetarea regimului nelegiuit la care sunt supuși. Cele semnalate de noi au avut darul să aducă în localitate, un șir de anchete, care au dat dreptate muncitorilor — pe hârtie — aplicând totodată diferite sancțiuni patronilor — tot pe hârtie — care sfidează legea de protecție a muncii naționale.

CE VOR LUCRATORII?

Strigătul disperat al nenorociților muncitori cere:

1. Incetarea asupririlor din această întreprindere industrială;

2. Majorarea salariilor de foame;

3. Reglementarea orelor de muncă;

4. Imbunătățirea condițiunilor de higienă din fabrică;

5. Interzicerea oprirei femeilor și minorilor la lucrul de noapte.

Neprimind răspuns satisfăcător la memoriul înaintat, atât patronilor cât și inspectoratului muncii, nenorociții muncitori au părăsit fabrica dând un aspect cu totul bizar străzilor din vecinătatea fabricei:

Un șir de vedenii îmbrăcate în zdrențe au defilat prin vecinătatea fabricei, manifestând împotriva patronilor neomenoși.

Unii strigau în gura mare: „numai putem răbda cele 16—18 ore de muncă, vrem zi de repauz și respectarea legilor repauzului duminical".

„Femeile și fiicele noastre să nu mai fie umilite și batjocorite" — strigau alții. Iar glasurile celor mulți adăugau: „Să ni se plătească salarii corespunzătoare muncii noastre ce o depunem în aerul ucigător al fabricei".

VICLENIILE ISVORENILOR

Deși în această blestemată fabrică, 99 la sută din personalul administrativ este strein, iar 99 la sută din muncitori sunt români, frații Isvoreanu nu vor să ia măsuri de îndreptare, ci recurg la fel de fel de viclenii pentru a induce în eroare pe muncitori și a-i atrage din nou în cursă.

Suntem informați că, sfidând autoritățile și legile de protecție a muncii naționale, au refuzat să trateze aplanarea grevei cu Inspectoratul Muncii și Camera de muncă, spunând că „binevoesc" să trateze direct cu muncitorii.....

Procedeul și intențiile lor sunt ușor de înțeles: vor să momească pe capii mișcării promițându-le marea și sarea, iar pe cei mulți, nenorociți să-i apese din nou cu muncile lor nelegiuite. Ministerul muncii are cuvântul!

Coresp.

Pentru d. ministru al Justiției

Orfanii de război, licențiați în Drept, roagă pe d. ministru al Justiției să ia în considerație îndreptățita lor cerere în ceeace privește noile numiri în magistratură:

In conformitate cu Legea din 25 Aprilie 1936, pentru plasarea orfanilor de război în funcțiuni și locuri de muncă, 10% din locurile vacante în magistratură urmează a fi rezervate orfanilor de război licențiați în Drept, fără nicio restricție.

Licențiații în Drept, orfani de război, roagă pe d. ministru al Justiției să facă o largă aplicațiune a acestei legi, care este opera actualei guvernări, și să numească în magistratură pe toți orfanii cari au recomandațiunea Serviciului de Plasare I. O. V.

In acest fel d. ministru Sassu va face un înalt act de dreptate năpăstuiților orfani, fii ai eroilor cari au făurit România de astăzi.

Delegația Orfanilor de Război Licențiați în Drept.

DIVERSE

D. C. SESCIOREANU, consilier technic la ministerul agriculturei și domeniilor, sosește în Capitală Miercuri, 2 Iunie a. c., venind dela Munchen, unde a vizitat expoziția agricolă din localitate.

*

COMISIA însărcinată cu încheierea comenzii celor 400 de tractoare, își reia lucrările Joi dim., când se va hotărî care firmă ofertantă va furniza prima sută de tractoare pentru 25 centre de moto-cultură.

Aceste centre urmează să activeze dela 1 Iulie a. c.

*

Eri dimineață și după amiază au continuat desbaterile adunării generale a soc. „Progresul silvic", sub președinția d-lui prof. Drăcea.

S'a discutat modificarea ce trebue adusă statutului societății

*

TOȚI subofițerii pensionari din jandarmerie pensionați după 1 Aprilie 1933, care nu au primit rentele conform legei din 1932, se vor adresa de urgență „ASOCIAȚIEI GENERALE PENSIONARI" din București str. Carol Nr. 30, cam. 38, pentru a li se face comunicări urgente în legătură cu drepturile lor de rente.

*

LA MINISTERUL muncii, a avut loc o conferință a inspectorilor din învățământul muncitoresc sub președinția d-lui ing. St. Cunescu, directorul general al muncii.

S'au discutat chestiuni în legătură cu închiderea acestui an școlar. S'a stabilit ca, în seara zilei de 31 Mai să înceteze toate cursurile, iar dela 1—10 Iunie să aibe loc examenele de absolvire.

*

POLIȚIA orașului Călărași, în urma ordinului primit de la ministerul de interne a trecut peste frontieră pe următorii supuși streini: *Mincof R. Stoian, Cuțilof Marin, Cuțilof Petre, Milef Petre, Radief Stoian, Petre D. Petrof,* toți bulgari grădinari.

Oancevici Nicolae Zugodov, brutar și grecul *Nicolas Emanoil.*

*

D. MIHAIL ENESCU, directorul general al Casei centrale de asigurări, a părăsit ieri, Capitala, plecând la Geneva, unde se deschide, pe ziua de 5 Iunie a. c., conferința biroului internațional al muncii.

Ministerul Muncii, Sănătății și Ocrotirilor Sociale

Secretariatul General
Serviciul Depozitului de Medicamente

Publicațiune

Se aduce la cunoștință celor interesați că în zilele și orele mai jos indicate, vor avea loc licitațiuni publice, la Ministerul Muncii, Sănătății și Ocrotirilor Sociale, calea Griviței No. 64—66, pentru aprovizionarea cu: Articole de chirurgie, Droguri și Dezinfectante, Reactivi și Coloranți, Preparate necesare în combaterea sifilisului, pansamente și chimicale, necesare pentru înzestrarea Instituțiunilor Sanitare, pendinte de acest departament.

In ziua de 7 Iunie a. crt., orele 10 va avea loc licitația de articole de chirurgie.

In ziua de 11 Iunie a. c., orele 16 va avea loc licitațiunea de Droguri și Dezinfectante.

In ziua de 15 Iunie a. c., orele 10, va avea loc licitația de Reactivi și Coloranți.

In ziua de 22 Iunie a. c., orele 10, va avea loc licitația de preparate necesare în combaterea sifilisului.

In ziua de 23 Iunie a. c., orele 10, va avea loc licitația de pansamente.

In ziua de 25 Iunie a. c., orele 16, va avea loc licitația de chimicale.

La aceste licitațiuni pot lua parte fabricele din țară și streinătate, depozitarii de engros, sau reprezentanții autorizați ai acestor fabrici.

Licitațiunea se va ține în conformitate cu art. 88—110 din L. C. P. și Regulamentul O. C. L.

Garanția provizorie de 5 la sută va fi depusă numai în recipisa Casei de Depuneri și Consemnațiuni, în plic sigilat.

Ofertele de asemeni vor fi depuse separat în plic sigilat, având mențiunea firmei care o depune.

Caetele de sarcini, tablourile materialelor și condițiunile acestor licitațiuni, se pot vedea în fiecare zi de lucru, la Serv. Depozitelor de Medicamente, b-dul Regele Alexandru I No. 39 (fost calea Dorobanților) dela orele 10 jum.—13 jum.

Ministru (ss) *Dr. COSTINESCU.*
Director (ss) *George Ionescu*

Orariul de vară

în birourile administrației C. F. R.

Direcțiunea generală c. f. r. a fixat, în conformitate cu hotărârile consiliului de administrație, cu începere dela 1 Iunie cor. orele de serviciu în birourile căilor ferate — central și exterior — în modul următor:

în birourile direcțiunii centrale, serviciul arhitecturii, serviciul statisticei generale, serviciul medical București și direcțiile de exploatare: în zilele de Marți, Miercuri, Joi, Vineri și Sâmbătă dimineața dela orele 7—13.30; Luni după amiază dela orele 15.30—19.30.

La direcția medicală și serviciul medical București, Luni dimineața, între orele 9—13.30 va fi prezent tot personalul, având-se în vedere că în acea zi se dau consultații și se fac examinări medicale, ca și în celelalte zile.

Acest personal este scutit de a mai veni la birou în după-amiaza aceleiași zile, în orele reglementare dela 15.30—19.30, în afară de personalul necesar pentru relațiuni.

In birourile: serviciilor de contencios și medicale exterioare, inspecțiilor M. T., L., diviziilor financiare, inspecțiilor de poduri și grupurilor de magazii, în zilele de Luni, Marți, Joi și Vineri dimineața dela orele 8—13 și după-amiaza dela 17—19.30.

Sâmbătă numai dimineața de la 8—12.30.

In birourile direcțiunii centrale, serviciul statisticei generale, serviciul arhitecturii și direcțiunilor de exploatare, Duminică și Luni dimineața între orele 9—12 și în celelalte zile între orele 17—19 iar la exterior, Duminica între orele 9—12 și Sâmbătă între 17—19, vor fi orânduiți funcționari de serviciu prin rotație, în fiecare birou.

In birourile atelierelor, în fiecare zi dela orele 7.30—14.30.

In ateliere de Luni până Vineri inclusiv dela 7.30—16 cu o jumătate de oră repaos pentru masă, iar Sâmbăta dela orele 7.30 până la 11.30.

Serviciul executiv propriu zis în legătură cu traficul, se va executa după dispozițiile speciale în vigoare.

Dela Societatea surorilor de caritate de război

Soc. surorilor de caritate de război, a ținut Duminică c. adunare generală la sediul din str. Dr. Felix No. 73, sub președinția de onoare a d-nei general Eugenia Gh. Ionescu *și a d-nei* Cornelia Cornescu-Achimescu, *președinta activă a societății.*

Intr'o atmosferă de însuflețire generală, doamnele președinte remarcând greutățile întâmpinate de societate, arată totuși că nimic nu s'a precupețit: nici timp, nici suflet, nici bani pentru aducerea la îndeplinire a deziderateloc societății.

D-na Cornescu evocă amintirea Marelui Rege Ferdinand și a eroilor căzuți pentru Patrie și — după câteva clipe de reculegere pioasă — se trece la votarea deziderateloc ordinei de zi, care se aprobă cu unanimitate din partea asistenței, luându-se măsuri ca pe viitor societatea să coopereze de comun acord cu Soc. Crucea Roșie.

Se insistă asupra necesității înființării unui Ateneu cultural, o Cruce la Maglavit, un Sanatoriu pe terenul propriu dela Techirghiol-Tuzla, un atelier de lucru de mână, „Biserica Biruinței Neamului" la Mărășești, etc.

Se atrage atenția d-nelor membre, de a nu mai întrebuința decorația Ordinul „Regina Maria", fără posesiunea Brevetului necesar.

La discuții mai iau parte: d. Gh. Trifan *președ. Asoc.* „Făuritorii României Mari", *reprezentând și pe d. general* Berindei, *președ. Federației „Generației de Foc", d.* Sava *pentru „Bărbăție și Credință", marele mutilat* maior Tudor *din partea „I. O. V.", d-nii:* Dumitrescu *și* Ștefănescu *pentru „Cercul subof. de rezervă", d-nii* Cezar Pascu, Const. Porușnicu, *d-nele:* Maria Samson, maior Broșcu, Aglaia Filotti, Angela Matei, Maria colonel St. Ionescu, Ana Burac, Paspatopol, Iordănescu, *etc. toți făgăduind sprijin asociației.*

D-na Cornescu, având aptitudini de adevărată conducătoare destoinică, activă și hotărîtă, Societatea își va atinge țelurile, repurtând și o victorie morală în timp de pace, asupra nepăsării *cu care ne cinstim eroii.*

Procurarea biletelor circulare

Direcțiunea generală c. f. r. a dispus ca biletele circulare, ce s'au pus în vânzare dela 15 Mai cor. să se poată procura direct dela Biroul oficial de voiaj București, Piața Regele Carol I, precum și dela orice stație c. f. r. prin comandă directă.

Avantajele ce le prezintă aceste bilete sunt: reducere până la 75% și valabilitatea acestor bilete timp de 60 de zile.

Suspendarea urmăririlor

pentru nedeclararea chiriașilor

Organele fiscale totuș vor continua să încheie acte de contravenție

Ministerul finanțelor a dat dispoziții administrațiilor financiare, ca urmăririle îndreptate contra proprietarilor de imobile, hoteluri, etc., pe baza actelor de contravenție, ce li s'au dresat în cadrul dispozițiilor art. 84 al. 5 din L. C. D., pentru nedeclararea chiriașilor în termnul prevăzut de lege, să fie toate suspendate până la noui dispoziții.

Prin dispoziția de mai sus se înțelege numai urmărirea, ce se face pe baza actelor de contravenție aprobate și debitate, iar nu și pe baza celor care sunt în curs de cercetare și pentru care nu s'au primit încă debitele stabilite. Pentru această categorie urmează că organele de constatare ale fiscului să-și definitiveze cercetările, ministerul neînțelegând să suspende și cercetările fiscului în această direcție.

Deci, pentru cei în curs de cercetare vor continua încheierea actelor de contravenție.

MUNICIPIUL BUCUREȘTI
Primăria Sectorului III Albastru

Publicațiune

La 1 Aprilie 1938 expiră termenul de 5 ani al bazelor impozabile, care au servit la alcătuirea impozitelor comunale.

Potrivit art. 4 și 18 din legea pentru unificarea contribuțiunilor directe și 217 din legea administrativă, urmează ca în cursul acestui an să se facă recensământ general pentru stabilirea veniturilor comunei pentru alți 5 ani.

Primăria aduce la cunoștința locuitorilor din cuprinsul acestui sector, că începând dela 1 Iunie 1937, vor funcționa comisiunile de impuneri cari au îndatorirea a face cercetările locale și a stabili pentru fiecare cetățean impozitele și taxele ce trebuie să plătească comunei pe anii 1938—1942 inclusiv.

Cercetările locale se vor face de comisiuni, în fiecare zi de lucru, între orele 9—13 și pentru a nu fi stânjenite în lucrările lor, rugăm pe d-nii contribuabili, ca în zilele ce se vor anunța, să fie prezenți la domiciliu și să aibă la îndemână actele și dovezile de cari înțeleg să se folosească, pentru ca impunerea să fie stabilită cât mai real.

Comisiunea de impunere va încheia procesul-verbal de impunere făcută și un exemplar va fi lăsat celui în drept, cu îndeplinirea formalităților legale.

Contribuabilii, cum și reprezentanții primăriei sectorului III Albastru, au dreptul să facă apel, în termen de 15 zile dela înmânarea procesului-verbal, la comisiunea de apel, care va funcționa la sediul primăriei sectorului III Albastru, din calea Rahovei No. 39.

Primar (ss) *Dem. Anastasescu.*

Secretar general,

(ss) *Vasile Constantinescu*

No. 16223-1937 — 26 Mai.

PRIMARIA MUNICIPIULUI BUCUREȘTI

Publicația No. 17

Se aduce la cunoștința celor interesați că în zilele mai jos arătate, se vor ține în localul Municipiului din str. Vasile Boerescu No. 13, licitații publice, astfel:

La 11 Iunie 1937, orele 5 d. a.

1. Aprovizionarea cu materiale necesare lucrărilor de pavare a străzilor Bibescu-Vodă, b-dul Maria, Aleea Patriarhiei și Ringul b-dul Brătianu.

La 12 Iunie 1937, orele 11,30

1. Procurarea mobilierului metalic: dulapuri etc., necesare Serv. Personalului.

2. Reparațiuni generale la imobilul ocupat de Orfelinatul Radu-Vodă. Deviz lei 440.000.

3. Darea în întreprindere a tăiatului lemnelor din depozitul comunal.

4. Darea în întreprindere a cărătului lemnelor din depozitul comunal.

La 15 Iunie 1937, orele 11.30

1. Aprovizionarea cu 63.000 kgr. fân, 26.000 kgr. ovăz, 22.000 kgr. pae, 2.000 kgr. porumb și 7.200 kgr. tărâțe.

2. Aprovizionarea cu 200 vagoane piatră bolovani de râu din Ialomița.

La 17 Iunie 1937, orele 11.30

1. Aprovizionarea cu 1.500 m. p. lespezi de piatră.

2. Aprovizionarea cu 2.000 m. p. lespezi de piatră.

3. Aprovizionarea cu 1.500 m. p. lespezi de piatră.

4. Impietruirea cu piatră spartă de granit a șos. Bârzești.

Deviz lei 1.700.000.

La 19 Iunie 1937, orele 11.30

1. Reparațiuni generale la Bisericile: Mânăstirea Snagov, Scaune, Spiridon Vechi și Fundeni Doamnei.

Valoarea totală a devizelor lei 910.219.

2. Aprovizionarea cu: 15.000 kgr. ulei special indigen, 5.000 kgr. ulei regal 000, 2.000 kgr. vaselină consistentă și 10.000 litri petrol.

La 26 Iunie 1937, orele 11,30

1. Aprovizionarea cu 300 vagoane piatră spartă, savură de granit, în dimensiuni de 5—20 m.m.

2. Aprovizionarea cu 400 vagoane piatră spartă de granit în dimensiuni de 20—50 m.m.

Pentru orice informațiuni, devize, caete de sarcini, proecte, planuri, doritorii se pot adresa la Serviciul Licitațiilor, str. Boerescu No 13, în orele de serviciu.

p. Primar (ss) *V. Vasilescu.*
Șeful Serv. Licitațiilor
Subdirector (ss) *Nic. J. Sarru*
(Nr. 363-L din 29 Mai 1937).

Pe urmele ludei

Tot despre jidanii Marcu Josub şi Moritz Alperin

Patronii tipografiei „Rapid" îşi nedreptăţesc ucenicii

Am mai scris în coloanele noastre despre purtarea neomenoasă pe care o au faţă de ucenici patronii tipografiei „Rapid" din strada Vasile Lascăr 47.

Aflăm azi lucruri pe cari Camera de muncă nu le-a sancţionat, cu toate că ele constituiesc abuzuri şi contradicţii flagrante la legea muncii.

Ucenicii dela tipografia „Rapid", în majoritatea cazurilor, n'au carnete de ucenici, fiindcă patronii lor jidani, refuză să le dea adeverinţă că au făcut stajul uceniciei la o tipografie.

Ucenicii dela tipografia „Rapid" sunt plătiţi cu salarii de mizerie.

Bineînţeles numai creştinii, fiindcă jidanii au lefuri chiar bune.

Afară de aceasta, ucenicii puraţi sunt protejaţi, pe când ceilalţi nu numai că sunt trataţi inuman, în timpul lucrului, dar li se fură şi din timpul rezervat odihnei, fiind trimişi în oraş cu diferite pachete sau comisioane.

Ce sunt lucrătorii dela „Rapid": ucenici tipografi, sau hamali?

Aşteptăm cât mai neîntârziat ancheta Camerei de muncă, altfel vom fi nevoiţi să revenim!

Al. Gh.

Pentru d. director al Teatrului Naţional din Iaşi

Jidanul Burăh Burăhson, reporter teatral, să fie îndepărtat

Iaşi, 31. — Prin înscăunarea d-lui prof. univ. N. Şerban la conducerea Naţionalului eşan, aşteptam ca nelegiuirile fostului director, comunsitul Emil Serghie să ia sfârşit. Ne surprinde faptul că noul director a elogiat activitatea nefastă a lui Serghie şi se dovedeşte a fi continuator.

Jidanul Burăh Burălsohn din patron de bordel, a devenit ziaristul *Burileanu-Grancea*, reporter teatral al Naţionalului, jăcmănind instituţia de zeci de mii de lei lunar.

Nu putem concepe cum un profesor universitar de talia d-lui Şerban poate să ducă cărdăşie cu un aşa dija mare gazetar.

Dacă nu pentru prestigiul d-sale personal, cel puţin pentru prestigiul primei scene moldoveneşti, pentru Teatrul Naţional din Iaşi, jidanul să fie dat afară.

Să se termine cu ruşinea întronată de Serghie, care trei ani dearândul a batjocorit ctitoria lui Alexandri, Negruzi şi Kogălniceanu.

Domnule Şerban, oricât ai fi de vanitos să-ţi vezi numele alintat şi desmierdat prin gazete, ridicându-ţi-se osanale, atât timp cât acele rânduri vor purta semnătura Burileanu-Grancea, ele te coboară şi târăsc în mocirla bordelului de unde a plecat marele Burileanu-Burăhsohn. Odată cu închiderea stagiunii, lichidaţi şi cârdăşia cu Burăhsohn şi toţi ziariştii jidani, fără a le mai concesiona spectacolele ca sub domnia lui Serghie, totodată mărginindu-vă a ne spune şi nouă, nu ce studii, dar câte clase, nu de liceu, ci de curs primar au d-nii Burăhson precum şi directorii fituicilor Ziua şi Noutatea ale lui Moişe Schor şi Iţic Hună.

Coresp.

Dela asociaţia „Vitejii Neamului"

In şedinţa dela 26 Mai a. c., — comitetul de conducere al asociaţiei „Vitejii Neamului" a stabilit toate amănuntele organizării pelerinajului, pe care ofiţerii — membrii acestei asociaţiuni — au hotărît să-l facă la Curtea de Argeş, în ziua de 6 Iunie a. c.

In acest scop toţi ofiţerii cari s'au înscris a participa la acest pelerinaj sunt invitaţi a veni la şedinţa de Miercuri 2 Iunie, ora 6 după amiază, pentru a lua cunoştinţă de programul festivităţilor ce se vor desfăşura cu acest prilej.

Asociaţia va aşeza la mormântul Regelui Ferdinand I Cel Loyal, o candelă artistic lucrată şi se va oficia un parastas la care vor asista autorităţile oficiale locale şi ofiţerii garnizoanei.

Episcopia de Argeş — a fost avizată din timp, iar o comisiune formată din 4 ofiţeri membrii ai Asociaţiei — au plecat la faţa locului pentru a pregăti întreg programul.

Bălţile Nistrului din jurul Tighinei

monopolizate fraudulos de un jidan excroc

Contrabandistul Marcu Zingher frustează statul sistematic.

— Dela redacţia noastră pentru Basarabia —

TIGHINA, 31. — Am arătat ieri cum banditul comunist PARCKANSCKY, a reuşit ca prin ingenioase stratageme să intre în stăpânirea pescuitului pe Nistru, pentruca odată stăpân pe acest nesecat izvor de bogăţie, să mineze după o „orânduită" şcoală, ordinea şi siguranţa în stat. Documentat, am stabilit chiar complicităţile şi ceream o grabnică anchetă.

Revenim astăzi la o chestiune cu tot atât de mare însemnătate, la chestiunea bălţilor anexe ale Nistrului, care rezemate în litoral şi ocupând suprafeţe destul de vaste, sunt pe lângă debuşee de bogăţie, dar şi puncte de camuflaj ale intereselor noastre naţionale.

Cea mai bogată baltă a Nistrului care întruneşte perfect enumeratele consideraţiuni, este acela de la *Speia-Viişoara-Şerpeni*. Să vedem ce este cu dânsa şi cine o exploatează.

APARE PERSONAGIUL MISTERIOS

In toamna trecutului an, a avut loc pentru adjudecarea ei o licitaţie publică pe termen de cinci ani. Au concurat pentru intrarea în posesie: Cooperativă agricolă din com. Speia şi soc. anonimă „Gospodăriile ţărăneşti", care a oferit statului 65 mii lei anual, cu caetul de sarcini 150 mii lei şi asupra căreia licitaţia a fost adjudecată.

Ce se întâmplă însă? In aceiaşi zi, dar la o oră mai târzie, pentru aceiaşi baltă, are loc o altă licitaţie şi la Ismail. Aici apare un personagiu misterios. El este jidanul Zingher Marcu zis Motâlă din Tighina care prin misitul său Iacob Sverlic din Ceadâr-Lunga oferă cu şase mii lei mai mult decât „gospodăriile ţărăneşti", intrând în posesia bălţei. Ofertele au fost închise. Cum Dumnezeu a fost posibil ca jidanul şi omul lui, să ofere deasupra licitaţiei din Tighina doar şase mii lei, o sumă minimă, la o afacere unde se calculează doar în milioane.

Fapt totuş explicabil. După ce s'a ţinut licitaţia la Tighina şi s'a cunoscut valoarea ofertei „gospodăriilor ţărăneşti", Zingher tatăl, comunică imediat la telefon fiului său aflat la Ismail, preţul adjudecării şi acesta îşi măreşte oferta cu şase mii de lei. Escrocherie obişnuită, care măcar de astă dată a reuşit perfect.

Să cercetăm acum întreg dedesubtul acestei escrocherii, ce interes a avut gangsterul Zingher în această licitaţie şi cine este degeneratul bandit.

INTRE PESCUIT ŞI NEGOŢUL DE PARFUMURI

Marcu Zingher, zis Motâlă, este proprietarul unui magazin de „parfumerie" în Tighina. Ce legătură o fi având pescuitul şi cu parfumeria, nu ştim, dar „bănuim". Tâlharul „o face pe pescarul pe Nistru" de multă vreme. Această baltă — Viişoara, Speia, Şerpeni — a mai avut-o el în arendă acum câtiva ani dar a părăsit-o. Dece? A acumulat o avere de invidiat pe deoparte, iar pe de alta, maestru în ale escrocheriei şi hoţ patentat, a fugit de acolo lăsând o datorie la fisc de o jumătate de milion. După ce s'au scurs câţiva ani, parfumeria din Tighina începuse să meargă cam prost. Cetăţenii urbei noastre în majoritate minoritari şi „destul de nespălaţi" nu prea se aruncau la parfumurile îmbătătoare ale scârnavului jidan. Cum spectrul ruinei se profila în forme din ce în ce mai evidente în faţa strigoiului puturos, singura lui salvare era de a pune mâna încăodată pe izvorul bogăţiei ce-l posedase odată, balta miraculoasă. Ce face însă cu fiscul? Era datoria ceia veche pe care fiscul n'o uita. In ansamblu, familia a recurs atunci la o ingenioasă escrocherie în urma căreia statul a fost şi continuă să fie marele păgubaş.

Individul Iacob Sverlic din com. Ceadâr Lunga, care probabil în viaţa lui nu a ţinut undiţa ori leasa în mână, a fost interpusul jidanului care a licitat în împrejurările enumerate la Ismail, asistat bineînţeles de inteligenţa funebră a studentului comunist Zingher, fiul vampirului din Tighina, gangsterul neruşinat care a furat statul ca ultimul apaş.

CE FAC AUTORITAŢILE FISCALE?

Imediat licitaţia adjudecată, la notarul public din Ceadâr Lunga, deputatul pe nume actual Grişa Radovici, pe cel adevărat Gherş Rabinovici — jidan botezat — se fac formele prin care Iacob Sverlic, împuterniceşte pe jidanul Zingherfiul, să exploateze balta aşa cum va voi. Prin acest procedeu statul nu va putea face poprire pe venitul bălţei întrucât ea aparţine de drept lui Sverlic şi nu lui Zingher.

Oricum, fapt real este, că gangsterul comunist a intrat pentru a doua oară în posesia bălţei în mod fraudulos, după ce sistematic a fost îndepărtate dela posesie „Gospodăriile ţărăneşti".

Sesizaţi de acest fapt de ne mai pomenită cutezanţă, ne întrebăm cu drept cuvânt, de ce autorităţile fiscale din localitate nu s'au sesizat ca şi noi, imediat ce gangsterul a reapărut în posesia bălţei chiar sub această formă dechizată?

Are cunoştinţă, — asta în subsidiar — poliţia locală, că tâlharul Zingher Marcu cu nume conspirativ Motâlă, se ocupă printre alte afaceri necurate şi cu schimbul valutei străine?

Romulus Boteanu

Rubrica cititorilor

Fabrica de textile „Mioara"

din Capitală, nucleu comunist

D. Agliceriu Vidu din Capitală ne trimite spre publicare următoarele:

Ceeace se petrece la fabrica de textile „MIOARA" Şos. Iancului nr. 46, din Capitală este de nesuportat. Fac serviciul de electro-mecanic de 8 luni de zile, salariat cu 10 lei pe oră. Evrei, ruşi cari nu posedă nici o meserie, au tot 10 lei.

Dar ceea ce trebue cunoscut de Siguranţa generală a Statului este faptul că aici este un foarte periculos focar de comunism.

Din această cauză d. şef mecanic Aşimberg, care are 18.000 lei lunar m'a injurat, m'a bătut şi m'a ameninţat că mă va da afară.

Directorul fabricei anume Miling, precum şi alţii, îşi bat joc de bieţii români cari, pentru o bucată de pâine au fost nevoiţi să accepte a lucra în casa acestor harhări, neplătindu-le orele suplimentare.

Siguranţa generală are datoria să spargă elementul comunist de aici.

Dela soc. „Principele Mircea"

filiala Constanţa

Constanţa, 31. — In ziua de 29 Mai crt., a avut loc şedinţa comitetului societăţii „Principele Mircea", filiala Constanţa, sub preşedinţia d-nei Aneta V. P. Sassu.

D-na preşedintă, a făcut o expunere asupra mersului filialei, arătând că în cele două cantine ale societăţii, iau masa zilnic un număr de peste 300 copii săraci, din oraş şi judeţ.

Una din cele două cantine funcţionează în localul propriu al societăţii, donat de primăria municipiului Constanţa, iar cea de a doua într'un local pus la dispoziţia societăţii.

D. deputat Traian Berberianu, cenzor al societăţii, supune comitetului spre aprobare, rezultatul ultimei serbări organizate de filială dela care s'a realizat un beneficiu net de lei 109.894, care s'a făcut venit cu recipisa Nr. 10/937.

Comitetul arătându-se pe deplin satisfăcut de rezultatul acestei serbări, a hotărât să exprime în mod public, mulţumiri tuturor acelora cari au contribuit la succesul ei moral şi material.

D-na preşedintă Aneta V. P. Sassu, aduce la cunoştinţa comitetului că în ultimul timp, ministerul Agriculturei şi Domeniilor, apreciind activitatea binefăcătoare a societăţii noastre a acordat o subvenţie de lei 20.000, două vagoane de lemne de foc pentru cantine şi a donat societăţii un teren în suprafaţă de 1.000 m. p., unde urmează să se construiască al doilea local propriu al societăţii pentru cantină şi dispensar. Actul a fost autentificat la tribunalul Constanţa, încă din cursul lunei Aprilie 1937.

O editură românească la Focşani

Focşani, 31. — Din iniţiativa d-lor Virgil Huzum, scriitor şi Al. P. Alexandrescu, proprietarul Institutului de arte grafice „Cartea Patriei", a luat fiinţă o editură românească „Slova Primăverei".

Primele volume puse în lucru vor apare pela jumătatea lunei Iulie, şi ne place să credem că vor constitui o revelaţie în lumea nouă căreia i se adresează şi din viaţa căreia autorii celor două volume s'au inspirat.

Să fie expulzat, supusul polonez Michel Weiss!

Cum profesează comerţul, un străin' în dauna românilor. Complicitatea cu autorităţile. Cerem o anchetă urgentă!

Primim din partea mai multor comercianţi gălăţeni, următoarea scrisoare, pe care o publicăm în întregime:

Domnule director,

Subsemnaţii comercianţi români din Galaţi, respectuoşi aducem la cunoştinţa Domniei Voastre următoarele:

In Galaţi str. Piaţa Negri No. 51, s'a stabilit un supus polon pe numele de MICHEL WEISS, care până în anul 1936, ocupa meseria de cheiner. Anul trecut scoţând un carnet de meşter cojocar, în mod fraudulos, cu ajutorul unui oarecare I. Nicolau dela Camera de muncă din Galaţi, care momentan se găseşte arestat pentru diferite falsuri, a putut obţine LIVRETUL DE EXERCITAREA PROFESIUNEI PE CONT PROPRIU, inducând pe Onor. Ministerul muncii în eroare.

Am protestat contra acestui supus polon care se laudă pretutindeni că cu bani face ce vrea şi ce poftesţe. D. inspector al muncii din localitate, constatând modul fraudulos prin care a obţinut livretul de exercitarea profesiunei pe cont propriu, şi având în vedere că: supusul polon MICHEL WEISS, a intrat în ţară în mod fraudulos, a părăsit ţara de trei ori, are diferite condamnări penale, şi s'a folosit şi de acte false, a cerut prin Inspectoratul Muncii Brăila, cu adresa No. 22 din 5 Aprilie 1937, către Onor Ministerul Migraţiunilor anularea livretului de exercitarea profesiunei pe cont propriu şi expulzarea lui.

INCERCAREA DE SUSTRAGERE A UNUI DOSAR

In acest timp supusul polon Michel Weiss, s'a prezentat la Camera de muncă din Galaţi, şi cu ajutorul casierului pe numele de Victor Munteanu, a căutat a sustrage dosarul care constata modul fraudulos prin care a obţinut carnetul de meşter cojocar, dându-i pentru aceasta suma de lei 5000 drept ŞPERŢ. Insă cu toate acestea dosarul nu a putut fi sustras, fiindcă s'a putut descoperi la timp. Pus în faţa faptelor VICTOR MUNTEANU, n'a putut nega că n'a primit cele 5000 lei dela Michel Weiss, la aceasta a fost de faţă şi d. preşedinte al Camerei de muncă din Galaţi.

UN CERTIFICAT DE COMPLEZENŢA

Tot în acest timp Michel Weiss s'a prezentat la biroul Siguranţei Galaţi, şi cu ajutorul agentului I. Călugăreanu, din biroul Siguranţei, a putut obţine un certificat cu nr. 2590/937, prin care se constată că Michel Weiss, a venit în ţară în anul 1921, n'a mai părăsit ţara, şi că se bucură de bune purtări în societate, certificat cu ajutorul căruia a putut să-şi înscrie firma la Camera de comerţ din Galaţi. Acest certificat nu este conform dosarului său, el fiind eliberat de COMPLEZENŢA, de către agentul Călugăreanu.

Cu adresa nr. 11972/937, Onor Ministerul Migraţiunilor, şi Onor Ministerul de Interne face cunoscut Inspectoratului Muncii Brăila şi Siguranţei Galaţi, că supusului polon MICHEL WEISS din Galaţi, str. Piaţa Negri nr. 51, i s'a ridicat dreptul de a mai sta în ţară, totodată i s'a anulat şi livretul de exercitarea profesiunei pe cont propriu. Onor Ministerul Muncii constatând gravitatea faptelor de mai sus, a menţionat în adresa No. 11972/937, că va ţine responsabil de neexecutarea ordinului dat.

MICHEL WEISS, SA FIE EXPULZAT

Totuşi nici până în prezent Michel Weiss n'a părăsit ţara, ceva mai mult, dânsul se laudă pretutindeni că având bani, a dat la câteva persoane din minister, care i-a şi promis că „să nu aibă nici o grijă, că el va sta în ţară"..... Noi protestăm energic contra acestor zvonuri pe care le lansează supusul polon MICHEL WEISS, fiindcă nu credem că se vor găsi conştiinţe româneşti care să tolereze abuzurile săvârşite de acest parvenit.

D. ministru de Interne, este rugat să DELEGE UN DOMN INSPECTOR CU ANCHETAREA ACESTUI CAZ DESTUL DE GRAV, SANCTIONAND PE TOTI ACEIA CARI AU PROCURAT ACTE FALSE, LUI MICHEL WEISS, DEASEMENEA ŞI ACEIA CARI AU INTERESUL SA-L MENTINĂ IN TARA. CEREM DE URGENŢĂ EXPULZAREA LUI.

Prin această sancţionare se va ridica prestigiul Poliţiei Galaţi, precum şi a celorlalte Instituţiuni Publice, înlăturându-i pe aceia care nu fac serviciu, ci numai interese personale.

(Urmează semnăturile a mai multor comercianţi din Galaţi).

Marea Neagră — Carmen-Sylva. Vizitaţi pensiunea Vilelor Nanci, Iunie-Septembrie, 3 mese pe zi şi casă 110 lei. Iulie-August 130.

ARO: PRATER

turburând gândurile şi paralizând puterea Dvstră de muncă, încă n'aveţi motive să disperaţi: aplicaţi pe locul sensibil

LINYCOL

frecaţi puţin şi durerile dispar imediat. Ori ce dureri: gută, reumatism, nevralgie, sciatică toate acestea dispar dacă întrebuinţăm Linycol

La farmacii şi droguerii

Creştini

Vizitaţi magazinul „CONSUMUL IMPERIAL" din str. Nicu Golescu 11 lângă Atheneu, unde veţi fi serviţi cu toate articolele de coloniale şi băuturi, cu cele mai reduse preţuri. Serviciul prompt şi la domiciliu. Tel. 3.37-05

Vasile Moiş

Informaţiuni

❖ **DOMNII abonaţi sunt rugaţi ca la orice reclamaţie sau schimbare de adresă, să binevoiască a ne trimite eticheta cu care primesc ziarul, iar spre a fi prompt serviţi să lipească pe cuponul mandatului poştal eticheta abonamentului expirat.**

❖ **STUDENŢII anului al IV-lea secţia juridică şi economico-politică ai Fac. de Drept, organizează Sâmbătă 5 Iunie a. c., ora 11 dimineaţa, în sala amfiteatrului facultăţei, sărbătorirea decanului lor, d. profesor EM. ANTONESCU.**

Cu această ocazie, seria de licenţiaţi în Drept din Bucureşti ai anului acestuia (1937-1938), va primi numele de „EMANOIL ANTONESCU".

Sunt invitaţi la această sărbătorire, toţi foştii studenţi precum şi admiratorii d-lui prof. EM. ANTONESCU.

❖ *ASEARĂ, la orale 6 d. a., s'a intrunit la direcţia cadastrului din ministerul agriculturii şi domeniilor consiliul cărţilor funduare.*

Consiliul a fost prezidat de d. A. Bentoiu, subsecretar de stat la ministerul justiţiei.

Membrii comisiei au depus rapoartele asupra proectului de lege intocmit de consiliul legislativ, după care au cercetat organizarea cadastrului.

❖ **UN GRUP de alacişti sărbătoresc pe d. VICTOR IONESCU, preşedintele A.L.A.C.I. în seara zilei de 3 Iunie a. c. Informaţiuni şi înscrieri la Drogueria Garibaldi, str. Lipscani 24.**

❖ *FRAŢIA misionară „Patriarhul Miron" în grija ce poartă operilor sociale, a început clădirea unui azil de bătrâni în str. Doinet nr. 3.*

Face apel la bunii creştini să ajute cu ceeace pot la împlinirea acestui nobil gând. Orice ajutor se trimite în str. Sft. Apostoli nr. 40. Se primesc şi cei ce doresc să-şi facă o chilie proprie pentru odihna bătrâneţelor sau, pentru pomenirea celor adormiţi din neamul lor".

❖ **D. V. P. SASSU, ministrul justiţiei, a avut, aseară, o lungă întrevedere cu d. Alex. Gane, primul preşedinte al Consiliului legislativ.**

Intrevederea se pune în legătură cu modalitatea complectării locurilor vacante dela Consiliul legislativ.

Intâmplări din Capitală

IAR SISTEMUL „GRANT"

Ieri au fost arestaţi de către autorităţile poliţieneşti indivizii Ion Munteanu zis Oale Nebunul din str. Barbă Rasă 9 şi Mieluş Ion Pipoş, de fel din Târgovişte, cari utilizând sistemul „Grant" au furat 2168 lei femeii Nastasia Niţă Buşoiu.

Banii găsiţi asupra hoţilor, au fost restituiţi păgubaşei.

CU OCAZIA „LUNEI BUCUREŞTILOR"

Cunoscutul hoţ de buzunare Iosef Loşak, din Chişinău, venit în Capitală cu prilejul „Lunii Bucureştilor" a fost arestat ieri în calea Văcăreşti unde furase d-lui Lică Teodorescu un portmoneu cu suma de 14.000 lei.

UN NOU CLUB DE „SPATARI"

D. chestor Gh. Stănescu, şeful siguranţei Capitalei, secondat de d. comisar şef Aurel Dragomirescu, după îndelungi investigaţii, a reuşit să descopere aseară, în plină activitate, un cuib de invertiţi sexuali.

Au fost găsiţi în casa plăcerilor inverse opt tineri, cari după ce vor fi cercetaţi la prefectura poliţiei, vor fi înaintaţi Parchetului cu actele dresate.

Dela Asociaţia medicilor C. F. R.

Asociaţia medicilor c. f. r. a ţinut în ziua de 30 Mai cor., şedinţă ordinară care a avut loc în sala asociaţiei din str. Isvor.

Au luat parte un număr însemnat de medici din toate provinciile ţării.

A prezidat d. dr. Hamat, asistat de d. dr. Scorţeanu, secretar general al asociaţiei.

In cuvântarea ţinută, preşedintele societăţii, după ce salută în numele asociaţiei pe cei prezenţi, aduce mulţumiri d-lui ministru al comunicaţiilor, d-lui preşedinte al consiliului de administraţie c.f.r. *N. Tabacovici*, cât şi d-lui director general c. f. r. ing. *N. Macovei*, pentru sprijinul şi bună voinţa pe care le-au arătat întotdeauna faţă de medicii c. f. r.

D. secretar general al asociaţiei, a dat apoi citire, dării de seamă a activităţii comitetului din anul trecut.

D. *C. Caracli*, vice-preşedinte al federaţiei c. f. r. cere ca pentru izbânda definitivă, toate asociaţiile de medici c. f. r., să colaboreze în cadrele federaţiei.

Adunarea a dat descărcare vechiului comitet, de gestiunea sa.

S'a procedat apoi la alegerea noului comitet al asociaţiei pe anul 1937/1938.

Sunt aleşi d-nii: Andronescu E., Belciugăteanu L., Ciocâlteu St., Drăgănescu Şt., Hamat N., Hagiescu D., Ionescu Anton, Lăiniceanu Alex., Mircea Adrian, Popescu Marius, Odobescu Gr., Scorţeanu Gh., Tocilescu A. şi Văleanu V. Ca cenzori au fost aleşi Costiniu A., Chirceanu D., Rusescu A.

Capitol şi Roxy: **Clipe de rătăcire**
Jurnal şi complectare

ULTIMA ORĂ

Rezultatul alegerilor de Duminică în lumina realităţilor

— Fricţiunile dela liberali. Indolenţa dela conducerea organizaţiilor partidului naţional-creştin. Lipsa de prevedere politică faţă de cartelul propus de d. D. R. Ioanițescu. —

Rezultatul alegerilor de Duminică aruncă o lumină deosebită asupra situaţiei speciale în unele organizaţiuni, ale partidelor în luptă. Şi ele merită să fie analizate din acest punct de vedere.

Fără a avea vreo semnificaţie din punct de vedere al situaţiei generale, fiindcă înfrângeri sau succese cu caracter local în două judeţe din ţară, nu contează, ele duc la un învăţământ pe care partidele trebuie să-l folosească în viitor.

Noi nu vom face cum fac suratele noastre judeo-democratice, cari contestă însăşi realităţile şi cari n'au pomenit nimic de succesele în adevăr formidabile pe cari naţional-creştinii le-au înregistrat la Botoşani, la Orhei, la Dolj şi în alte judeţe din cele 17 în cari s'au făcut până acum alegerile. Şi potrivit corectitudinii noastre obişnuite, de a analiza cu obiectivitate rezultatele, vom spune că la Argeş, naţional-ţărăniştii au înregistrat în adevăr un frumos şi neaşteptat succes, după cum la Ilfov rezultatul este evident o biruinţă a aceluiaş partid.

Două cazuri izolate, de sigur, dar două cazuri cari arată cauza slăbiciunii celorlalte partide.

CONFLICTELE DIN ORGANIZAŢIILE LIBERALE

Astfel, însuccesul dela Argeş şi înfrângerea dela Ilfov, a liberalilor se datoreşte sabotării organizaţiilor oficiale de către câţiva ambiţioşi cari fără de nici o justificare, se vor conducători.

Dizidenţa d-lui Ghiaţă la Ilfov, care a provocat atâtea frământări, s'a dovedit o forţă aproape inexistentă, dar pentru aceasta nu a cauzat mai puţin rău forţei generale a organizaţiei liberale. Fără frământările provocate de ambiţia surdă a d-lui Ghiaţă, liberalii ar fi obţinut la Ilfov un frumos succes. Fiindcă nu este vorba de totalizarea voturilor celor două ramuri ce au candidat separat, cât este vorba de pierderile imense ce s'au obţinut prin lupta continuă dintre cele două tabere, şi rezultatele s'au văzut.

Tot astfel la Argeş. După ce o viaţă întreagă d. Ion Purcăreanu, fost şef al organizaţiei liberale de Argeş, a exploatat o situaţie, fără a depune nici o muncă şi a cules roadele muncii şi popularităţii d-lui Honoriu Bănescu care, corect şi leal, n'a voit să-l debarce aşa cum cerea aproape totalitatea organizaţiei, astăzi d. Purcăreanu, nemulţumit că a fost înlăturat dela şefie de conducerea centrală, în favoarea d-lui Bănescu, a creat bisericuţe în organizaţia locală şi a sabotat sistematic conducerea oficială a organizaţiei. La aceasta s'a adăogat ivirea unui tânăr ambiţios, fără alt stat de serviciu în partid decât acela că a fost proprietarul regretatului Duca, şi — grăbit şi acesta să-şi obţină situaţii — a început la rândul său să saboteze şefia d-lui Honoriu Bănescu. Rezultatele s'au văzut. Organizaţia liberală de Argeş care era una din cele mai puternice, suferă un eşec graţie acestor frondeuri cari au făcut propagandă în favoarea naţional-ţărăniştilor, scontând că prin

D. D. R. IOANIŢESCU

aceasta vor disloca pe actualul preşedinte dela conducerea organizaţiei.

Toate aceste disensiuni se datoresc toleranţei conducerii centrale, incapabilă să ia vreo măsură împotriva acestor ambiţioşi de talia d-lui Ghiaţă sau a d-lui Zamfirescu.

In cât în aceste două judeţe partidul liberal sufere o înfrângere ce se răsfrânge asupra conducerii centrale.

SLABICIUNEA NAŢIONAL-CREŞTINILOR

In aceiaşi măsură rezultate atât de slabe obţinute de naţional-creştini la Ilfov şi la Argeş şi lipsa oricărei candidaturi la Caliacra, se datoreşte slăbiciunii organizaţiilor locale, tolerate de organizaţia centrală — de secretarul general al partidului care are sub oblăduirea sa această regiune — care nu înţelege să depună nici un efort în vederea consolidării şi unei mai serioase organizări a cadrelor judeţene. Cele 4000 de voturi dela Ilfov constituesc o ruşine pentru partidul naţional-creştin care dacă ar fi fost organizat cum trebue în acest judeţ trebuia să obţină un minimum de 10.000 voturi. După cum o ruşine constituie cele 2600 de voturi dela Argeş şi lipsa de candidatură dela Caliacra.

Conducerea centrală a acestui partid are datoria să tragă concluziile ce se impun şi prin comparaţie cu rezultatele obţinute în Moldova, să se decidă a lăsa un secretar general unic al partidului, în persoana d-lui Gheorghe Cuza, singurul în stare să organizeze aşa cum trebue o forţă în plină creştere, ca partidul naţional-creştin.

SUCCESUL D-LUI D. R. IOANIŢESCU

Ne bucurăm să înregistrăm succesul foarte frumos al d-lui D. R. Ioanițescu, secretarul general şi preşedinte al organizaţiei de Ilfov al Frontului Românesc. In acelaş timp subliniem greşala de neiertat făcută de naţional-creştini cari au refuzat cartelul oferit de d. Ioanițescu, pentru a înregistra un atât de dureros eşec. Ştim eforturile pe cari secretarul general al Frontului Românesc le-a depus pentru obţinerea cartelului, — ca unul care la timp am încercat personal să conving conducerea partidului naţional-creştin de greşala ce se face refuzându-se cartelul — şi regretăm că n'au fost ascultate sugestiile d-lui D. R. Ioanițescu de a se realiza un front la Ilfov prin candidatura comună a naţional-creştinilor, Frontului Românesc şi liberalilor georgişti. S'ar fi obţinut un succes formidabil şi naţional-ţărăniştii ar fi fost sdrobiţi.

Iată pe scurt, în lumina adevărului, aşa cum am făcut-o în totdeauna, situaţia care a dus la rezultatele alegerilor de Duminică. Am vrea ca pe viitor să fim scutiţi de a mai analiza greşeli atât de dureroase.

P. B.

Accident de avion

ASTAZI la orele 9 dimineaţa, un avion „Fleet", aparţinând „Aero-Clubului Braşov", s'a prăbuşit pe aeroportul oraşului Braşov.

Pilotul a fost omorît iar pasagerul dela bord, rănit serios.

Aparatul a fost distrus.

Mare îngrijorare în lumea politică mondială

— Măsurile de represalii imediate şi directe ale Germaniei sunt aprobate de întreaga populaţie a Reichului. Noi vase germane în apele spaniole. —

Berlin, 1 (Rador). — Guvernul Reichului publică următorul comunicat :

Portul fortificat Almeria a fost bombardat azi dimineaţă de forţele navale germane ca măsură de represalii contra atacului criminal al avioanelor de bombardament roşii contra cuirasatului german „Deutschland" care ancorase.

Acţiunea de represalii s'a terminat după distrugerea instalaţiilor din port şi după reducerea la tăcere a bateriilor roşii inamice.

Un al doilea comunicat anunţă :

„Alte vase de război germane vor pleca imediat în apele spaniole pentru a întări forţele navale germane".

Opinia publică italiană aprobă reacţiunea guvernului german

Roma, 1 (Rador). — **Corespondentul Agenţiei Havas transmite :**

Comunicatul german asupra incidentului crucişătorului Deutschland" lăsa lămurit să se prevadă că guvernul german va reacţiona direct.

Guvernul din Roma a fost deci în curent cu intenţiile Berlinului. In cercurile politice din Roma se socoteşte că succesivele bombardări executate de avioanele spaniole guvernamentale asupra vapoarelor de război italiene şi germane constitue agresiuni precugetate. Reamintind protestul făcut de guvernul italian pe lângă comitetul de neintervenţie, aceleaşi cercuri afirmă că incidentul cu bombardarea vapoarelor italiene nu fusese încă închis în momentul când s'a produs bombardarea crucişătorului „Deutschland".

Opinia publică italiană este deci pe deplin de acord în a aproba reacţiunea guvernului din Berlin.

*

Gibraltar, 1 (Rador). — *Corespondentul Agenţiei Reuter transmite :*

Unul din marinarii răniţi în bombardarea crucişătorului „Deutscland" de către două avioane guvernamentale spaniole, a încetat ieri din viaţă, astfel că numărul total al morţilor în acest incident este până acum de 24.

In insula Majorca aviaţia guvernamentală continuă incursiunile contra populaţiei civile. In această regiune a fost doborît un avion republican pilotat de un voluntar străin.

Bombardarea portului Almeria a fost o măsură care nu putea fi evitată

Berlin, 1 (Rador). — *Agenţia „D. N. B." transmite: Ziarele aprobă în unanimitate măsura de represalii luată eri de guvernul Reichului în urma bombardării cuirasatului german „DEUTSCHLAND" de către avioanele guvernamentale spaniole, precum şi demersurile pe cari Germania şi Italia le-au făcut la Londra, în semn de protest.*

„VOELKISCHER BEOBACTER" scrie : „Timp de 10 luni Germania a dat o şansă diplomaţilor cari pretind mereu că neutralitatea lor democratică ar fi în stare să ia înainte bolşevismului. Acum însă Germania declară că nu este dispusă de loc să sacrifice mai departe viaţa marinarilor săi, credincioşi misiunei lor, pentru o politică de binefacere dusă de Londra faţă de voinţa bolşevică de a deslănţui războiul".

Acelaş ziar observă că guvernul şi presa britanică, după incidentul dela Palma, nu ar fi trebuit să se mulţumească cu scrisoarea amicală trimisă prietenilor lor dela Valencia, ci ar fi trebuit să le trimită un avertisment, aşa cum au făcut guvernele din Berlin şi Roma. Numai atunci, foarte probabil, noi nu am fi avut să deplângem azi pierderea a 23 de tineri marinari germani".

„BERLINER LOKAL-ANZEIGER", în aceiaşi chestiune, scrie „Tunurile germane au făcut guvernele din Valencia şi Moscova să înţeleagă ce înseamnă să se atace pavilionul german. Ele au mai făcut cunoscută, în întreaga lume, ferma voinţă a Germaniei de a se purta faţă de agresorii bolşevici aşa cum o merită, adică de a-i socoti ca pe banditii cari se pun în afară de lege".

„GERMANIA" observă între altele: **„Bombardarea Almeriei a fost interpretată pretutindeni drept o măsură justă şi care nu putea fi evitată. Toată lumea înţelege că nu era posibil să ne mulţumim încă odată cu un simplu demers de protest pe lângă comitetul de neintervenţie".**

Toate şcolile din Germania sunt închise în semn de doliu

Berlin, 1 (Rador). — **In urma bombardării de către două avioane guvernamentale spaniole a crucişătorului german „Deutschland" ministerul de Interne al Reichului a dat ordin ca toate şcolile să fie închise până Miercuri.**

Tot până Miercuri toate vasele de război germane vor înălţa steagurile numai până la jumătatea catargului.

In Spania domneşte mare indignare

Generalul Franco a transmis condoleanţe ambasadorului Germaniei

Salamanca, 1 (Rador). — Corespondentul agenţiei Havas comunică:

Un cortegiu format din peste 10.000 persoane, a mers eri seară în faţa palatului unde-şi are reşedinţa generalul Franco, pentru a protesta contra bombardării vasului german de război „Deutschland" de către aviaţia guvernamentală.

Generalisimul a mulţumit mulţimei, care apoi a mers la ambasada Germaniei, unde a exprimat condoleanţe în numele poporului spaniol pentru pierderile încercate. Ambasadorul Reichului a mulţumit în numele guvernului său.

Postul de radio naţionalist a consacrat aseară o mare parte din programul său bombardării vasului „Deutschland", „ai cărui membri din echipagiu au fost asasinaţi în mod laş de marxiştii roşii".

Postul de radio a mai adăogat: „In toată Spania naţionalistă domneşte o foarte mare indignare faţă de acest act premeditat, care este dealtfel actul unor desperaţi".

La ora 24,15 postul şi-a suspendat emisiunea. Pe străzile oraşului răsunau la miezul nopţii numai strigătele de „Trăiască Germania, trăiască Italia, trăiască Spania".

Un atac disperat al comuniştilor respins cu energie de naţionalişti

Salamanca, 1 (Rador). — *Corespondentul agenţiei Havas transmite următorul comunicat oficial al Marelui Cartier General naţionalist, care rezumă situaţia de pe diferitele fronturi de luptă la ora 22,30 :*

Pe frontul Soria nu s'a dat nici o luptă, aşa că ştirile lansate de republicani în sensul că ar fi înaintat în regiunea Soria, sunt neadevărate.

Pe frontul Biscaya, republicanii au dat un atac desperat asupra poziţiilor dela San Pedro, folosindu-se de ceaţa deasă ce a domnit în acea regiune. Atacul a fost însă respins cu multă energie de trupele naţionaliste. Cinci batalioane republicane, care au luat parte la acest atac, urmărite de trupele naţionaliste, au lăsat pe teren peste 150 morţi.

In sectorul Lagranja, de pe frontul Guadarama, inamicul a lăsat pe teren 300 morţi.

*

Geneva, 1 Iunie (Rador). — **Corespondentul agenţiei „Havas" transmite :**

Impresia generală, în urma bombardării crucişătorului german „Deutschland" şi a represaliilor executate de Germania prin bombardarea portului Almeria, este că situaţia a devenit foarte serioasă şi că ea trebue examinată cu sânge rece.

Ştirea despre bombardarea Almeriei de către flota de război germană a produs cea mai vie senzaţie în cercurile politice britanice. Nimeni nu bănuia că Germania va trece la represalii atât de grave înainte ca autoritatea internaţională — comitetul de neintervenţie — să fi examinat problemele puse de incidentul crucişătorului „Deutschland".

Cercurile oficiale britanice se arată deosebit de preocupate de acest eveniment, ele se abţin însă de la orice comentarii înainte de a fi primit informaţii oficiale.

INGRIJORARE IN AMERICA

Waschington, 1 (Rador). — *In urma gravelor incidente survenite în Spania, d. Cordell Hull, ministrul afacerilor străine, s'a înapoiat imediat la Washington, întrerupându-şi vilegiatura în Virginia.*

Preşedintele Roosevelt a ţinut să fie pe larg informat asupra desfăşurării evenimentelor din Spania. Cercurile oficiale americane aşteaptă cu îngrijorare, notează corespondentul agenţiei Reuter, să vadă cum se vor desvolta lucrurile în urma bombardării portului Almeria de către flota germană.

*

Geneva, 1 Iunie (Rador). — **Corespondentul agenţiei „Havas" transmite :**

Impresia generală, în urma bombardării crucişătorului german „Deutschland" şi a represaliilor executate de Germania prin bombardarea portului Almeria, este că situaţia a devenit foarte serioasă şi că ea trebue examinată cu sânge rece.

Ştirea despre bombardarea Almeriei de către flota de război germană a produs cea mai vie senzaţie în cercurile politice britanice. Nimeni nu bănuia că Germania va trece la represalii atât de grave înainte ca autoritatea internaţională — comitetul de neintervenţie — să fi examinat problemele puse de incidentul crucişătorului „Deutschland".

Cercurile oficiale britanice se arată deosebit de preocupate de acest eveniment, ele se abţin însă de la orice comentarii înainte de a fi primit informaţii oficiale.

Italia şi Germania au retras vasele dela controlul maritim

Roma, 1 Iunie (Rador). — Agenţia „Ştefani transmite următorul comunicat :

„Repetatele atacuri aeriene din partea roşiilor împotriva bastimentelor de război italiene şi germane dovedind în mod limpede existenţa unui plan premeditat de agresiune contra forţelor navale trimise de cele două state spre a exercita controlul maritim în numele comitetului de neintervenţie, guvernul italian a hotărît să retragă vasele italiene dela controlul maritim internaţional şi să retragă deasemeni pe reprezentantul său în comitetul de la Londra, atât timp cât comitetul nu va fi adoptat măsuri cari să poată împiedica noui atacuri criminale.

Comunicarea acestei hotăriri a fost făcută în faţa comitetului de neintervenţie de la Londra prin intermediarul reprezentantului nostru.

O comunicare analogă a fost făcută în acelaş timp de reprezentantul guvernului german'.

*

New-York, 1 Iunie (Rador). — **Preşedintele Roosevelt, care se află la vila sa din Hydepark, este continuu în strâns contact cu ministerul afacerilor străine, urmărind de aproape mersul situaţiei germano-spaniole.**

Ştiri şi polemici

Azi dimineaţă la ora 10 a sosit în Capitală cu acceleratul de Timişoara M. S. Regina Marioara a Jugoslaviei.

*

D. dr. AL. VAIDA-VOEVOD a avut întrevederi ieri după amiază cu d-nii CONST. ARGETOIANU, şeful partidului agrar, general AL. VAITOIANU şi ATTA CONSTANTINESCU, fruntaşi ai partidului liberal-georgist.

*

D. INCULEŢ, vice-preşedintele consiliului de miniştri, plecând eri de la ministerul de interne, unde s'a întreţinut cu d. V. Bârcă, subsecretar de stat la acest departament, asupra rezultatelor alegerilor, — a suferit un usor accident, luxându-şi piciorul drept.

D. Inculeţ va fi reţinut câteva zile în casă.

*

AZI d. a., se va ţine, la ministerul de industrie şedinţa comisiunei speciale a speculei, sub preşedinţia d-lui subsecretar de stat M. Berceanu, spre a hotărî măsurile de aplicare a dispoziţiunilor cuprinse în jurnalele consiliului de miniştri, pentru înfrânarea speculei.

*

D. GH. GH. MIRONESCU, fost preşedinte de consiliu, soseşte mâine seară în Capitală.

Este foarte probabil ca Joi dimineaţă să aibă o întrevedere cu d. dr. Al. Vaida Voevod, preşedintele Frontului Românesc.

*

D. MILAN HODZA, preşedintele de consiliu al Cehoslovaciei, a dăruit M. S. Marelui Voevod Mihai, în amintirea vizitei Sale în Cehoslovacia, o barcă cu motor, „Bratislava".

Barca a fost adusă la Bucureşti, iar Luni după amiazi, d. Vladimir Korec, însărcinat cu afaceri al Cehoslovaciei, a predat-o împreună cu carnetul ei de bord, M. Sale Marelui Voevod Mihai, pe lacul Herăstrău din „Luna Bucureştilor".

*

DELEGAŢIA economică a guvernului este convocată pentru astăzi după amiază.

*

CULMEA IRONIEI : d. Armand Călinescu a declarat unui ziar, că la Argeş a fost votat şi de naţionalişti.

In cazul acesta, trebuind să-şi respecte obligaţiunile faţă de alegători, d. Armand Călinescu este prizonierul naţionaliştilor.

Şi a fi prizonier naţionaliştilor înseamnă să slăveşti pe Hristos, să slujeşti Regelui şi să te sacrifici pentru Naţie.

E în stare d. Armand Călinescu?

*

D. OCTAVIAN GOGA se înapoiază peste câteva zile în Capitală şi va examina situaţia organizaţiei de Ilfov, care a fost învinsă în alegerile dela 30 Mai.

*

IN NUMERELE noastre anterioare, am protestat cu vehemenţă împotriva jidanului Sneiberg *din Paşcani care în calitate de concesionar al liniei Paşcani-Tg. Neamţ îşi făcuse pur şi simplu, de cap.*

Iată însă că c.f.-rul şi-a pus autobuzele sale pe această linie.

Cu toată lătrătura jidanilor la ministerul comunicaţiilor, cu toată mişloceala deputatului Guranda la titularul acestui departament.

Iată deci un nou succes al „Poruncii", ca multe altele.

Succesul nostru însă, e mai mult al românilor din Paşcani, cari au ştiut să protesteze vehement împotriva piraţilor.

*

TIMPUL probabil de astăzi: Presiunea mai întâi în creştere cu 1—3 mm., apoi în scădere cu 2—3 mm.

Cerul variabil. Vânt slab din direcţiuni nehotărîte.

Temperatura în creştere.

Ploi cu caracter local, însoţite de manifestaţiuni electrice.

*

D. MAREŞAL AVERESCU a făcut eri după amiază o lungă vizită d-lui George Brătianu.

Cei doi şefi de partide au examinat toate problemele la ordinea zilei.

*

Directorul Siguranţei generale polone a sosit eri în Capitală.

In cursul după amiezii, oaspele a făcut o vizită prefecturei poliţiei Capitalei unde i-au fost prezentaţi şefii de servicii.

Apoi a făcut o vizită Siguranţei generale a statului.

Oaspele mai rămâne în Capitală câteva zile.

*

IN CURSUL acestei săptămâni va apare decizia de numire a membrilor consiliului cartelurilor.

Imediat după aceasta, se va proceda la constituirea consiliului şi se vor începe lucrările pentru punerea în aplicare a decretului lege.

*

DESMINŢIREI d-lui M. Ghelmegeanu — cu privire la felicitarea adresată d-lui ministru D. Alimăniţeanu pentrucă l-a învins pe d. Mihalache la C.-Lung — îi va urma, mâine, o precizare detaiată din partea d-lui Ilariu Dobridor.

Şi, automat, desminţirea va fi... desminţită.

*

AZI dimineaţă la orele 10½, d. Radu Irimescu, ministrul aerului şi marinei, a primit pe reprezentanţii presei, cărora le-a făcut un expozeu asupra ultimei sale vizite în străinătate şi asupra înzestrării oştirii cu noul material aeronautic.

PROGRAMUL pentru primirea d-lui Moscicki a fost definitiv întocmit. Preşedintele Poloniei va sosi cu un tren special în gara Mogoşoaia în ziua de 7 Iunie.

*

CURIOS: fruntaşii guvernamentalii sufăr, rând pe rând, accidente.

In timp ce d. dr. COSTINESCU îşi rupe clavicula în Moldova, d. ION INCULEŢ îşi scrinteşte piciorul în Bucureşti.

Ce-or fi, oare, aecste întâmplări?

*

D. GH. TATARASCU a fost informat telegrafic de d. V. Antonescu asupra situaţiei internaţionale.

*

Paris, 1 (Rador). — *D. Victor Antonescu, ministrul afacerilor străine, părăseşte astăzi Parisul, unde, invitat fiind de comitetul de unione europeană la comemorarea lui Aristide Brinad, s'a folosit de trecerea sa prin capitala Franţei pentru a lua contact cu personalităţile conducătoare ale politicii franceze.*

*

Tokio, 1 (Rador). — **Impăratul a însărcinat pe principele Konoye, preşedinte al Camerei Seniorilor, să alcătuiască noul guvern.**

*

AFLAM pe cale particulară, că azi la amiază muncitorimea din Paris a umplut străzile începând să manifesteze pentru guvernul comunist din Spania şi împotriva Germaniei.

A intervenit, se spune, poliţia şi s'a iscat o busculadă.

Alte amănunte, până la această oră, nu avem.

Monitoarele sărindărene atacă din nou

Presa
insinuantă ca totdeauna, vorbind despre întrunirea tineretului naţional-ţărănesc, care luptă împotriva acţiunei comuniste a doctorului Lupu şi a tendinţei de iudaizare a acestui partid ce se pretinde naţional şi ţărănesc, face unele afirmaţii cari reclamă o imediată punere la punct.

CE SCRIE „ADEVARUL"

In speţă, ziarul „Adevărul" *de eri, căci despre el este vorba, — scrie :*

„Eri, a avut loc o ridiculă adunare a unui pretins tineret naţional-ţărănesc. NICI UN ZIAR SERIOS (sublinierea ne aparţine. n. n.) nu s'a pretat la această farsă de prost gust. Numai presa, care speculează orice împotriva naţional-ţărăniştilor, a dat proporţii unui fapt vrednic doar de rubrica umoristică a vieţii noastre politice.

„După cum se ştie, tânărul agitat care-şi închipue că reprezintă tineretul naţional-ţărănesc, a fost de multă vreme exclus din partidul naţional-ţărănesc. In asemenea împrejurări este ridicul să se vorbească de... conflictul dintre conducerea partidului şi tineret. Acest conflict există numai în reaua credinţă a acelora cari nu ştiu ce să mai născocească împotriva naţional-ţăraniştilor".

CARE ESTE REALITATEA

In adevăr, Duminică a avut loc întrunirea tineretului naţional-ţărănesc grupat în jurul d-lui Ilarie Dobridor. Şi darea de seamă a acestei întruniri care, orice-ar zice presa jidovească, reprezintă totuşi, o manifestare politică de dezvăluire a moravurilor naţional-ţărăniste a fost reprodusă, cum era şi firesc, în mod obiectiv în presa naţionalistă şi anume la pagina vieţii politice a ziarelor *„Universul"* şi *„Porunca Vremii"*.

Vasăzică, după jidanii din Sărindar, presa naţionalistă este o presă NESERIOASĂ a cărei pagină de viaţă politică, este o rubrică umoristică a vieţii noastre politice întrucât înseează fapte şi manifestări cari nu convin jidanilor.

CAND JIDANII UITA...

Este bine că *„Adevărul"* a început din nou să-şi dea arama pe faţă. Pentruca să ne dăm seama, în mod definitiv şi categoric cu cine avem de-a-face şi tot odată pentru a şti că lecţia ser vită de revoita opiniei publice, în timpul verii trecute, nu a fost suficientă pentru ca jidanii să se astâmpere.

Ştim că jidanii din presa noastră când sunt daţi afară pe uşă intră pe fereastră ! Dar ei nu ştiu că toate au o margine ? Işi închipuie că îşi vor putea bate joc de presa naţionalistă, care reprezintă curentul de opinie publică cel mai real şi cel mai moral, la nesfârşit? Se înseală.

Monitoarele iudeo-comuniste ale ţăranilor Madgearu Auschnitt, Mihalache, Kaufmann, etc., etc., cari susţin partidul iudeo-internaţionalist, — atacă din nou.

Nimeni nu are de spus nimic?

Redactor responsabil Gh. Dumitrache

Tipografia ziarului „UNIVERSUL", str. Brezoianu 23—25 Bucureşti

BIBLIOTECA CENTRALA „ASOCIATIUNEA" SIBIIU

6 pagini 3 lei

ANUL VI, No. 757 Joi 3 Iunie 1937

Taxa poştală plătită în numerar conform aprobării Dir. Gen. P.T.T. No. 118.370/1934

Porunca Vremii

TRIBUNĂ ZILNICĂ DE LUPTĂ NAȚIONALĂ ȘI CREȘTINĂ

Iasmele otăvitoare
Duhul rău şi necurat
Vai destul ne-au supt puterea
Şi viaţa ne-au uscat!
De pe ochii voştri rupeţi
Pânza intinsă de duşmani
Voi cu inima creştină
Nici un ac dela jidani!

ION CREANGA
a poezia „Oltenii" la Iaşi)

Abonamente anuale { Lei 1000 pentru instituţii şi sprijinitori / Lei 800 pentru oraşe / Lei 600 pentru sate
Se primesc şi abonamente pe 6 şi 3 luni

Ori ce sumă se poate trimite prin Casa de economii şi Cecuri poştale (CEC) astfel: ABONAŢII PENTRU CONTUL 1224 DEPOZIARII „ „ 10405

Director: Dr. ILIE RĂDULESCU

Redacţia şi Administraţia: BUCUREŞTI I, Str. Sărindar 18

TELEFON: Direcţie, redacţie 4.1853 Ad-ţie, publicitate 4.1852

Români şi Romance, pentru triumful naţionalismului, uniţi-vă!

România peste hotare

Mă reintorc în ţară, după o călătorie de treizeci de zile peste hotare. Simţeam nevoia să-mi dau seama de visu, de ceiace se petrece în Franţa, mai ales de-un an incoace. Prea ne acuza presa judeo-comunistă, că scrisul nostru se mişcă numai în orbita Germaniei, străin de starea de spirit... excelentă şi de paradisul pe care le-a instaurat, în marea Republică, Frontul popular internaţionalo-comunist.

Voi împărtăşi, cu strictă obiectivitate, opiniei publice româneşti, câteva zile dearândul, constatările pe care le-am făcut în Italia şi Franţa, reţinând şi subliniind concluziile cari ne privesc; concluzii cari — aşa cum se va vedea — sunt extrem de penibile şi de îngrijorătoare pentru ţara noastră.

Pentru azi mă voi limita să înscriu aci o singură impresiune, de ordin sufletesc, strict subiectivă. Anume: niciodată, ca acum, nu mi s'a părut călătoria mai lungă, nici odată, ca acum, nu m'a frământat mai mult nostalgia Patriei mele. Curios. Am umblat mult, peste hotare, şi înainte şi după război. Am lipsit din ţară câţiva ani, pe vremea studiilor, am străbătut continentul dela un cap la altul, rămânând ceasuri şi adeseori zile întregi în faţa ruinelor, în interiorul muzeelor, cari mărturiseau un trecut, ori dinaintea lucrărilor de artă cari afirmau voinţa de a trăi a unui popor, m'am scoborît pe coastele mediterane ale Africei sau am înaintat spre Răsăritul Asiei Minore — am, într'un cuvânt, deprinderea călătoriilor, cari, cu cât sunt mai lungi şi indiscutabil mai educative, impun o mai puternică sforţare de comprimare a dorului de pământul primei lumini. De ce atunci şi la mine — după atâta familiarizare cu vagabondajul călătoriilor — aceiaş stare de suflet primitivă, identică cu aceia pe care o constata, într'un articol precedent, amicul meu Crevedia, plângându-se că n'a putut să deslipească o mână de ţărani vlăsceni, din satele lor unde mor de foame, spre a-i coloniza pe pământul Cadrilaterului?

Explicaţia frământării mele spirituale va apare mai limpede, poate, după toate mărturisirile, pe care le voi face. Sunt impresiuni, constatări şi afirmaţii pe cari nu le poate înregistra, desigur, individul, care trece graniţa pentruca să cutreere magazinele, ori să nu mai iasă din cafenelele şi din speluncile de noapte ale Parisului. Pe mine mă gonea spre ţară ostilitatea ori disprețul pe cari le-am întâlnit pentru patria mea, pretutindeni, unde am cerut să mi se facă mărturisiri, fără reticenţă. In aceiaş comunitate de rasă am întâlnit ori duşmănia, ori un fel de silă, mai gravă, mai penibilă decât orice inamiciţie: „nu-mi mai vorbiţi de România"! In toate părţile şi la oamenii de dreapta şi la cei de centru (cu Frontul Popular, bineînţeles, n'am luat contact) o stare de spirit deplorabilă pentru noi. Şi doar era vorba de prieteni, de popoare de cari ne leagă o identitate de sânge! Doamne, Doamne, unde-am ajuns după douăzeci de ani de conferinţe internaţionale, de cooperări şi de pacte de amiciţie, cu tot cortegiul zecilor de miliarde înghiţite de misiunile noastre diplomatice!

Sub povara tuturor loviturilor de bici pe cari le simţeam în spinare, drumul meu spre casă a fost, fără îndoială, un calvar. Nu ştiam cum să mă întorc mai repede, să mă închid în cochilia mea şi să strig ţării toată durerea care îmi destramă sufletul. De ce atâta ostilitate, de ce atâta nejustificat dispreţ? Avem doar o ţară şi un popor, cum nu se poate mai blagoslovite de Cer: adevărat Rai al lui Dumnezeu! Nicăeri în Europa, cu toată criza care pustieşte şi România, nu se trăeşte mai bine, mai abondent, ca la noi. Nu vorbesc de starea de plâns a ţărănimei. Acolo se petrece un proces dezastruos, care poartă amprenta unui odios specific românesc. Dar pe scara resurselor materiale, frumuseţilor naturale şi aptitudinilor sufleteşti, România şi poporul Român, pot să stea între cele dintâi locuri. De ce totuşi suntem atât de jos, de ce ne-am prăbuşit până la disprețul... prietenilor europeni?

Răspund: datorită exclusiv ticăloşiei oamenilor noştri politici. O afirmaţie îndrăzneaţă spunea odată că suntem o ţară de ţigani. Nu, poporul Român nu e o naţie de ţigani! Adevărul este însă altul: conducătorii lui sunt mai răi şi mai nerușinaţi decât ţiganii! Am avut prilejul să văd undeva, la un om politic care în locul vorbelor mi-a pus dinainte mai multe dosare, o serie de documente, cari m'au îngrozit. — „Lipsă de cuvânt şi de obraz! Iată caracteristica oamenilor politici Români"! — mi s'a spus.

Am plecat capul în jos, ruşinat, în faţa actelor şi semnăturilor româneşti, autentice, cari le întâreau. „Franţa se va bate oricând pentru integritatea Cehoslovaciei", mi s'a spus sentenţios în altă parte, lăsându-mă să înţeleg... restul, să pricep tot caraghioslâcul imbecililor flueră vânt cari au suspendat de firul de păianjen al iluziilor geneveze, soarta ţării, supremele destine ale acestui popor, care, după douăzeci de ani dela clipa mare a Unirii, nu se mai recunoaşte, în dezmăţul tuturor ideologiilor false, în care a fost înnecat.

Eu nu fac aci politică de partid. N'am făcut-o nici peste hotare, Mi-este indiferent de unde va apare, de unde va răbufni reacţiunea, dar ţării acesteia îi trebuie o mână de fier, un om providenţial, un dictator, care să pună capăt ţigăniei politice actuale, dezastruoasă, odioasă, mai ales în clipele acestea, când tunul bubuie din nou. Nu se poate ca Neamul Românesc, pentru salvarea lui — aşa cum se va vedea din cuprinsul articolelor mele viitoare — să nu-l dea!

DR. ILIE RADULESCU

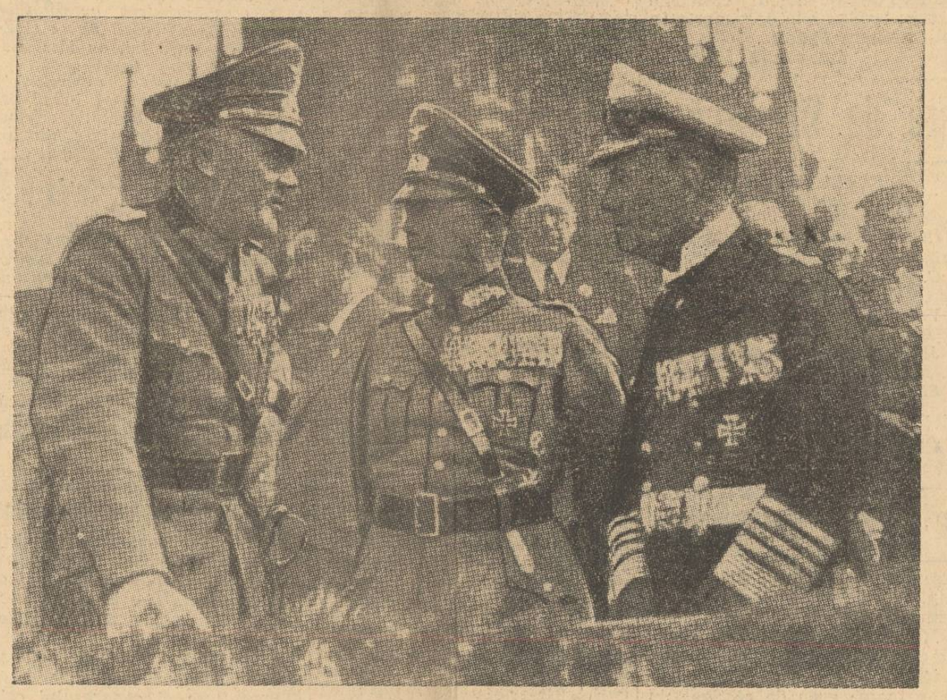

Conducătorii actuali ai armatei germane, generalii: BLOMBERG, FRITSCH şi amiralul ROEDER

Pe marginea alegerilor de Duminică

X

Aţi văzut ultimele rezultate ale alegerilor judeţene din săptămâna trecută. Ele nu prezintă absolut nicio importanţă din punct de vedere general. Pentru noi nici n'au fost o surpriză. Ştiam că la Ilfov spre exemplu, naţional-creştinii sunt slabi din pricina conducerii organizaţiei locale, după cum ştiam că Frontul Românesc va înregistra un frumos succes. Şi am spus-o la timp. Ne aşteptam deasemeni ca organizaţia liberală, frământată de dizidenţă, să dea rezultate slabe. Poate că nu ne aşteptam ca naţional-ţărăniştii să ia atâtea voturi, deşi ştiam risipa de bani, alcohol şi daruri pe care d. Virgil Madgearu a făcut-o cu o largheţă de nabab, spre a-şi pregăti succesul. Am făcut greşala să considerăm pe alegători ceva mai conştienţi decât sunt în realitate.

I naceiaşi măsură cunoşteam situaţia dela Argeş. Organizaţia liberală roasă de ambiţioşi şi lichelism, naţional-creştinii rupţi şi ei de frământări, Frontul Românesc fără posibilităţi de propagandă şi liberalii georgişti slăbiţi prin plecarea fostului vice-preşedite, nu puteau ţine piept demagogiei d-lui Armand Călinescu care, cât timp a fost subsecretar de stat sub guvernarea naţional-ţărănistă, a împărţit în judeţ fondurile ordinei publice din cari şi în aceste alegeri au mers o parte să susţină prin risipă de alcool şi bani candidatura d-sale. Şi d. Armand Călinescu a înregistrat un succes. Era de aşteptat — poate nu chiar în proporţia pe care a avut-o — rezultatul obţinut.

Cât priveşte celelalte judeţe situaţia nu este cu nimic deosebită de cea de până astăzi. Partidele de dreapta şi de centru au avut majorităţi bine accentuate ca şi până acum. Incât rezultatele dela Ilfov şi Argeş nu schimbă cu nimic situaţia generală din ţară.

Noi am expus eri, cu obiectivitate şi în lumina adevărului, aşa cum ne este obiceiul, cauzele şi consecinţele acestor rezultate, arătând că ele se datoresc unor situaţii pur locale. Şi am criticat slăbiciunile şi greşelile partidelor de dreapta. Obiectivitatea noastră a folosit cititorilor dar n'a avut nici un răsunet la adversarii nostri cari au chelălăit două zile a bucurie şi succes pe pagini întregi, ca şi cum două judeţe, dintre care unul — Ilfovul — nici n'a dat mai mult de 20% din totalul voturilor exprimate, naţional-ţărăniştilor, ar putea fi hotărîtoare pe întreaga ţară. Deacecea astăzi vom răspunde şi acestora pentru a le mai domoli entuziasmul şi a le potoli chelălăitul.

Până în momentul de faţă rezultatul în cele 19 judeţe în cari s'au făcut alegeriie judeţene, dau un procentaj atât de slab pentru „democraţie" încât numai cineva cu o judecată obtuză ar putea pretinde în numele acestui procent, guvernul pentru partidul d-lui Ion Mihalache. Şi notaţi că judeţele în cari naţionaliştii au o situaţie excelentă nu şi-au dat încă verdictul. Săptămâna viitoare veţi vedea cât vor scădea din entuziasmul oficinelor judeo-ţărăniste şi cum vor schimba tonul chelălăitului într'unul de jale şi lamentatiuni. Şi până la urmă fiţi siguri că noi vom fi cei cari vom avea izbânda. Curentul naţionalist nu este o febră trecătoare ci o realitate mai mult decât evidentă. Acest curent este în continuă creştere şi meritul lui este că se afirmă cu convingere trasă din realităţi şi deci fără aspectul trecător al „popularităţii" naţional-ţărăniste, obţinută cu risipă de bani şi rachiu.

Fiindcă acesta este adevărul. Demagogia şi valurile de rachiu ce au curs la Ilfov şi la Argeş, constitue cea mai ruşinoasă pagină din istoria noastră electorală. S'au plâns jidanii dela oficinele sărindărene şi suratele lor naţional-ţărăniste, vărsând valuri de cerneală plină de indignare pistruiată, de demagogia naţional-creştinilor în unele judeţe. Exagerările şi calomniile aruncate asupra partidului naţional-creştin pe această chestie de jidanii din tiparniţele judeo-comuniste, sunt floare la ureche pe lângă promisiunile deşuchiate făcute prin manifeste ţăranilor la Ilfov şi la Argeş. N'a rămas petic de pădure a statului, n'a rămas moşie sau fermă, munte sau vale, neimpărţite ţăranilor. Iar cât priveşte ruşinoasa risipă de rachiu care trimetea ţăranii beţi la urnă, ea întrece orice închipuire. Vom veni la vreme cu documentarea necesară spre a arăta secretul popularităţii d-lor Madgearu şi Călinescu.

In asemenea condiţiuni bucuria „democraţilor" rămâne o ruşine. Dar o ruşine trecătoare, fiţi siguri. Miscarea naţionalistă care se găseşte şi azi în fruntea procentajului de voturi pe ţară, are mândria de a şti că voturile ei sunt pornite din convingere şi sunt curate şi conştiente. Aceasta face valoarea cea reală. Voturile bete ale naţional-ţărăniştilor sunt şi vor rămâne o amăgire.

Petru Bănescu

Copiii dela Guernica

Ziarele noastre de stânga sunt pline de fotografiile şi reportagiile lacrimogene care înfăţişează tragedia copiilor din punctele spaniole atinse de rigoarea războiului.

Este, într'adevăr, ingrozitor şi nu este, credem, inimă omenească în lume care să nu se cutremure. Copiii, oh, copiii, ce sunt ei, oare, vinovaţi de toată urgia aceasta?

Pruncii, cum mai scriam cândva, sunt oamenii în starea lor de divinitate. Copiii, până la o anumită vârstă, nu cunosc viaţa cu toate urâciunile ei şi fiecare dintre noi suspinăm după dulcii, sacrii şi albaştrii ani ai copilăriei, când huzuream fericiţi, fericiţi... Cine are un copil, are în casa lui şi în curtea lui Raiul şi Paradisul celălalt de dincolo de păpuşi şi de-a-v'aţi-ascunselea, este desigur populat numai cu flori, vrem să spunem numai cu copii...

Dar ce sunt de vină, oare, pruncii dela Guernica, dela Bilbao, Almeria şi celelalte cetăţi cărora li s'a pus dinamită? Sunt aşa de tragice convoalele acestea care au debarcat pe litoralul samaritean al Angliei. Noi cari am trăit toamna lui 1916 şi eram şi noi tot copii pe atunci, simţim poate mai intim decât toţi jalea acestei omeniri mărunte cari, adunaţi sub poalele maicilor lor oropsite, trec în altă ţară să trăiască din bucăţica de zahăr şi din ceaiul altei mile.

Face să bocim, însă, mai departe în corul presei umanitariste internaţionale?

Noi zicem că nu face. *„A la guerre comme à la guerre"* — spune francezul. Aşa este, într'adevăr, la război!

Şi încă acum războiul este o adevărată floare la ureche, un joc — trist, desigur, în fondul lui — dar un joc destul de agreabil. Nu au trecut nici 50 de ani de când oamenii altfel făceau războiul. În războaiele trecute, copiii nu erau cruţaţi şi nici femeile. Bietele Principate Române au cunoscut atâtea crâncene masacre din partea barbarilor năvălitori şi apoi a Turcilor. Şi, ce mai încoace 'ncolo, am uitat, oare, că în acelaş tragic an 1916, Bulgarii — şi ceeace este mai groaznic, Bulgăroaicele! — au căsăpit pe ai noştri într'un chip atât de medieval!

A durat războiul din Abisinia un an, ne speriaserăm că nu se mai termină şi totuşi s'a terminat. Durează războiul civil spaniol de un an şi, grăbiţi cum suntem, aşteptăm să se facă la un fel? Dar se va încheia şi el mâine-poimâine. A durat războiul cel mare 4 sau 5 ani? Dar s'a încheiat marele armistiţiu, şi, dela semnarea păcii, au trecut ca nişte nouri aproape 20 de ani. Copiii războiului, orfanii necăjiţi, au crescut mari şi ei sunt cei cari cer astăzi, poate, o nouă încleştare de arme, universală.

Să ne gândim că în decursul vremilor, au fost războaie care au durat câte şapte şi chiar, dacă mai vă amintiţi din istorie, câte treizeci de ani. Şi, Doamne, ce barbare erau războaiele aşa-zişilor CAVALERI din Evul Mediu!

Dar presa universală de stânga care boceşte astăzi pe nenorociţii copii basci, nu ţine seamă de un fapt cert, psihologic: copiii, domnilor, întotdeauna au dorit războiul! Jocurile copiilor de totdeauna au fost bătăliile, războiul! Pruncii goi şi flămânzi de acum, dacă luaţi mai bine seama la chipurile lor, sunt destul de veseli, în tragedia lor...

Dar, în definitiv, cine a provocat toate aceste lacrimi? Cui să mulţumească bieţii copii depe drumurile Guernicăi?

Nu a provocat oare Iuda toată această mare tristeţe?

Cine a provocat revoluţia din Spania? Cine altcineva decât Iuda?

Cine a bombardat vasul german „Deutschland", de ne pune în pragul unui nou război? Tunurile Frontului Popular al Iudei!

Dece plânge atunci Iuda în „Dimineaţa" şi 'n „Adevărul"?

Căci Iuda, în sinea lui, rânjeşte...

N. Crevedia

Ne mor copiii...

... Aceasta este realitatea. Suntem ţara cea mai înapoiată şi în această privinţă. Căci iată ce spune o statistică a Societăţii „Principele Mircea" în legătură cu mortalitatea copiilor dela o zi la un an, în cursul anului 1935: în România 19.2%; în Ungaria 15.4%; în Bulgaria 15.3%; în Polonia 12.7%; în Iugoslavia 12.5%; în Grecia 11.2%; în Spania 11%; în Italia 10%; în Belgia 9.6%; în Austria 9.3%; în Franţa 6.9%; în Germania 6.8%; în Danemarca 6.4%; în Anglia 6%; în Norvegia 4.8% şi în Olanda 4%.

Cu alte cuvinte ne mor anual, în medie, 100.000 copii şi suntem ţara cu cel mai desvoltat procent de mortalitate din lume. Şi calculând mortalitatea la zi, vom constata că ne mor, zilnic, 277 copii...

Cifrele sunt atât de impresionante şi atât de elocvente încât orice comentar este inutil. Totuşi trebue să facem unele precizări. Şi să întrebăm simplu: cine poartă vina acestei situaţii dezastruoase pentru neamul nostru? Răspunsul este unul: statul poartă întreaga răspunderea pentrucă nu contribue cu nimic la îmbunătăţirea situaţiei sanitare a satelor noastre, dat fiind că natalitatea ca şi mortalitatea cea mai mare este în lumea satelor.

Boerii noştri cari ne guvernează ca şi anumite foi democratice fac caz de libertate, şi se înspăimântă de perspectivele dictaturii pentrucă îşi dau seama că această formă de guvernământ nu ar mai permite haosul şi debandada de azi, din administraţie şi în genere, din viaţa politică a ţării. Şi nimeni, din cei ce poartă răspunderea stărilor dezastruoase de azi, cari macină vitalitatea şi forţa acestui neam, nu se întreabă ce trebue să facă pentru a se da poporului nostru vlaga pe care nu o mai are şi de care a fost secătuit din cauza bolilor, a mizeriei şi în special a totalei indolenţe a autorităţii?

Avem, după cum ne informează o altă statistică, un singur medic la 14.000 de ţărani! Oricât de priceput ar fi în meseria lui, un singur medic nu poate face faţă la toate obligaţiile pe cari le are pentrucă numărul ţăranilor bolnavi cari vin la el il covârşesc.

In această privinţă, satele noastre trăesc în întunerecul ucigător lumii africane sau malaeze. Ţăranii noştri şi ţăranca noastră nu cunosc îngrijirea şi binefacerile ultimei ştiinţe umane care este medicina.

Dar dacă statul nu face nimic avem, însă, atâtea societăţi de cucoane, avem chiar o mişcare feministă, — dece tot acest coconet care se vrea băgat în toată mizeria treburilor politice ale bărbaţilor, nu se mişcă? Dece nu iau ele, femeile, iniţiativa? Şi dece nu fac demersurile necesare pentruca opera de salvare a satelor să înceapă cât-de-cât? Cucoanele noastre joacă bridge şi fac politică la „jour-fixe"! Acesta e adevărul.

Şi atunci în asemenea condiţii de unde poate veni redresarea situaţiei?

Noi am scris în nenumărate rânduri oridecâte ori am avut prilejul, şi oridecâte ori am discutat problemele vitale ale neamului, — că îndreptarea nu poate veni dela actualul regim democratic.

Avem nevoe de un regim de autoritate şi inspiraţie exclusiv românesc şi care poate să se numească democrat sau dictatorial, cum o vrea, — numai să rezolve problemele imperative ale românismului fără solutionarea cărora ne stingem, încet, încet.

Ne mor copiii! Iată o nouă şi dureroasă realitate a democraţiei.

Nu vi se pare că trăind aşa, ne omorâm singuri?

Ştefan Ionescu

Când jivina 'ţi vine 'n prag...

Neamurile de pe lume, pe pământ trăindu-şi anii,
Până ieri, nu pricepuse că le sunt duşmani JIDANII...
Azi, sub cerul tot, în veacul XX dela Christos,
IUDII-i cade masca jos!...

Azi, întreaga lume ştie cum că NEAMUL LUI GHIDALE
E o fiară ce sfâşie pe oricine-i ese 'n cale!...
Deci, Române, când JIVINA se iveşte 'n al tău prag,

Radu Bardă

Cămaşa de forţă

Vorbe... Vorbe...

D. Victor Eftimiu a fost de toate în viaţa lui: bragagiu, iaurgiu, covrigar, dovlecar, plăcintar, vânzător de haine vechi, poet, prozator, dramaturg, ziarist cugetător, francmason, naţional-ţărănist, şomer intelectual, etc., etc.

Numai arheolog nu fusese!

Iată-l acum şi în ipostaza aceasta. D. Victor Eftimiu publică — adică re-publică a nu ştiu câtea oară — un vechi articol al său despre „CETATEA LUI PERUN", în care susţine că Bucureştiul a existat act pe malurile Dâmboviţei încă de acum 1000 de ani, ca cetate slavă. Bucureştenii de atunci — susţine d. Eftimiu — se închinau unor zei slavi cari se numiau cam aşa: Pallas-Athena, Lada, Rada, Lelia, Gorsha-Diva, Diana, Giva, Chiva (Chiva Beţiva?), Kupalo, Perun, Sur, Kronos, Teren (Terente?).

D. Eftimiu nu ne spune dacă aceşti zei erau slavi sau albanezi sadea, adică tot un fel de slavi — dar noi suntem informaţi că ciobanul Bucur, strămoşul Capitalei noastre, auzind de ultimele născociri ale lui Eftimiu, şi-ar fi 'ndesat căciula pe cap, şi-ar fi răsucit în palme ciomagul şi ar fi exclamat:

— Măi, să fie-al dracului de Victor! Acum să ştiţi că-l bat! Il bat de-l frâng! Acesta ar fi în stare să facă şi pe Petrache Lupu dela Maglavit...

Discuţii şi divulgări

Consecinţele invaziei anarhice în literatură

6. O „şcoală" a insurecţiilor sintactice

de RADU GYR

O serie de tineri poeţi au luat rebeliunea sintaxei drept unic scop artistic, crezând că numai astfel pot „inova" în lirică şi a creia o expresie originală.

Aceşti tineri „revoluţionari" au ţinut, cu tot dinadinsul, să amplifice şi chiar să depăşească „insurecţiile" stilistice şi gramaticale ale „modelului" lor.

Mai mult: ei le-au unit cu procedeele de anarhizare a formei şi a sintaxei, practicate de literatura exhibiţionistă a curentelor de avangardă şi întâlnite, frecvent, la scriitorii evrei, cum Ilarie Voronca, C. Baltazar, F. Aderca şi alţii.

„Noua" tehnică modernistă a „revoluţionării" expresiei nu s'a limitat, însă, la aceste procedee. Ci a adăogat anarhismului sintactic şi lexical, acel „clişeu" al hermetismului facilizat: eliptica formei, eliptica frazei.

Toată această goană după „inoire", toate aceste „eforturi" şi amestecuri anarhice de influenţe şi manierisme, au secat şi ultimii stropi de rouă ai poeziei. Nu era deajuns că emoţia, armonia, vibraţia interioară, degeneraseră în ghieţurile hermetismului. Nu era deajuns pietrificarea poeziei, în cruste rigide. Nu erau deajuns acrobaţiile şi clownerilie imaginilor...

Mai trebuia şi „revoluţionarea" neapărată a vocabularului şi a gramaticii, prin însăşi procedeele anarhismului dada-suprarealist! Trebuia încă şi imitaţiunea servilă a manifestărilor semitismului în literatură!

Să culegem câteva exemple din acest trist curent de anarhizare a sintaxei:

„Tu, vremii, clipele ca să o prindă,
Săgeţi vibrând în fugă orbitoare,
I le-ai întors, arzând ca o oglindă
Un pumn de raze ce-ar lupta în soare".

Câtă artificialitate şi cât efort sec şi inutil pentru a anarhiza gratuit gramatica; gratuit, fiindcă încantarea estetică scontată de „virtuozul" acestor versuri nu răsare de nicăeri. Nici din rebeliunea sintaxei, şi nici din „dificultatea" intenţionată prin încleştarea expresiei, după cum nu ţâşneşte nici o undă proaspătă şi vie din concepţia şi sentimentul tencuite cu ciment.

Câtă falsificare a cursului gândului şi frazei!

De ce acest procedeu căznit, aceste inversiuni trudite, care nu au cel puţin meritul de a rămâne singulare în poezia noastră, ci sunt simple clişee, fabricaţie în serii?

Nici expresia, nici gramatica, n'au câştigat absolut nimic prin „inovările" aduse cu orice preţ, în strofa de mai sus.

In loc de a spune simplul (o, cât de simplă şi de pură e marea poezie!): *Tu ai întors clipele vremii...* se recurge la forţarea zadarnică a expresiei, la artificializarea spiritului limbii:

La fel şi 'n versurile următoare:
„Ai căror nopţi, de-acum IMPURI
simt PAŞII care or să intre...

sau:

„Il sguduiam cu scrâşnet, de-
[menţii de-a chema
De este — clopotarul, la feres-
[truica lumii"...

Să recunoaştem cu toată obiectivitatea, că sunt versuri, nu numai calcificate de hermetism, dar şi inutil anarhizate de cosmarul acesta al „inovării" sintaxei.

Ca să dovedim cât de răspândit e clişeul, vom strânge câteva „flori" gramaticale din versurile altui poet modernist:

„Au nefiresc sfârşitul blânzi,
[mortuari atoli.
„Iată, trupul se-afundă; ei —
[pată — cresc şi după."

altă „floare":

„O moarte peste suliţi de timp.
[Paftale scutur;
Sfârşitu-afară 'n săbii; în târg:
[de hâdă stea".

(Continuare în pag. II-a)

SPORT

Matchul cu Belgia

Aşa echipă, da, suntem de acord!...

Mai sunt şapte zile până la matchul cu Belgia.

Echipa naţională este deja alcătuită. Sau aproape.

Din cine? Nu mai e neove să spunem. Aceleaşi nume vechi cu rezonanţă brutală de pustă.

Aceleaşi expresii cari pot interesa pe un colecţionar de tipuri exotice dar cari n'au nimic comun cu rasa noastră valahă.

Şi printre aceste exemplare descinse din Arpad, câţiva români rătăciţi....

Auzi, români în... echipa naţională!... Ce ironie din partea celor cari alcătuiesc echipa „naţională" (ah, cât de bine i se potrivesc acum ghilimelele!) Şi ce îndrăsneală din partea noastră, a românilor, să trimitem auzi unde, IN ECHIPA ROMANIEI, doi-trei români adevăraţi...

O, dar asta e întradevăr prea mult!...

Adică ce, sportul e naţional?

Nu domnilor, se poate să fiţi atât de ignoranţi?

Sportul *n'are naţionalitate* — sportul e *sport, pur şi simplu* — întrebaţi-l şi pe Săndel Goldenberg, directorul Gazetei Sporturilor, care e prost dar care a spus totuşi că balonul e rotund.

Veţi vedea că şi el va spune acelaş lucru.

„Sportul e sport", şi dacă e aşa, atunci dece să punem jucători *români*, numai decât *români*, în echipa naţională!

Să punem jucătorii *cei mai buni* — asta interesează în primul rând.

Şi cei mai buni nu pot fi de cât *Dobay, Bodola, Baratky, Covacs, Schwartz*, etc.?

Şi *Schwartz*, care e evreu!

Deci iată cea mai bună dovadă că nu se protejează în mod special minoritarii unguri.

Comisia de selecţie e imparţială: ia şi marmoni.

Dar, pentru Dumnezeu, Comisia de selecţie e totuşi puţin cam şovină...

Protejează anumite elemente băştinaşe....

Il cheamă pe *Sfera* când există *Şimşinovici*.

Vrea să-l selecţioneze pe *Burdan* sau pe *David* când *Albucht* a doevdit o formă atât de bună în matchul de săptămâna trecută dintre Macaby şi reprezentativa jidanilor din Urlaţi şi în sfârşit, vrea cu tot dinadinsul să-l pună în centrul liniei de atac pe *Ghiţă Ciolac*, când există în Bucureşti un jucător de talia lui *Blumer* care ori ce-aţi spune, trebue să intre în naţională, căci altfel praf se face din principiul enunţat cu atâta drăgălaş şi irezistibil tembelism oficial de un domn preşedinte al unei idioate comisii de selecţie din Madagascar:

„Sportul nu poate fi naţionalist" — în concluzie, pentru matchul cu Patagonia vom selecţiona echipa cea mai bună, indiferent de orice considerent etnic.

„Cu alte cuvinte vom alinia echipa care *ne-a apărat interesele* în matchul cu Slovacehonia.

*

Aşa dar nici o emoţie dragi cititori.

Avem şi noi comisia noastră care are grijă să nu se supere de principiile idioţilor din Madagascar.

Voma vea cea mai bună echipă şi-i vom face praf pe belgieni.

Căci reprezentativa noastră trebue neapărat să învingă.

In acest scop toţi ungurii din România vor face rugăciuni fierbinţi la icoana sfântului Ştefan care i-a luat de urechi din baltă, i-a spălat şi i-a făcut creştini — iar în acest timp sinagogile, şi ele, vor fi frecventate mai asiduu ca oricând de toţi perciunii din vechiul regat şi provinciile alipite, cari îşi lustruesc de pe acum cornurile pentru rugăciunile de victorie a lui Israel în chiloţi...

Anastase Iftimie

Matchurile divizionare de Duminică

DIVIZIA NAŢIONALA B

SERIA ESTICA

MACABI — Jahn la Bucureşti, arb. d. Manole Vlahu.

A. C. F. R. — Sp. Studenţesc, la Braşov arb. d. Cosma.

Dragoş Vodă — I. A. R. la Cernăuţi, arb. d. Irimescu.

D. V. A. — Franco Româna la Galaţi, arb. d. Romeo Ghiţescu.

Victoria-Tricolor C. F. P. V., la Constanţa, arb. d M. Crutescu.

D. U. I. G. — Extila M. W. la Brăila, art. d. Emil Kroner.

SERIA VESTICA

Phoenix—Rovine Griviţa la Baia Mare, arb. d. Sipos Ştefan.

Craiova—C. A. M. T. la Craiova arb. d. I. Ceaureanu.

C. F. R. — Olimpia la Simeria, arb. d. uIliu Palfy.

Vulturii Textila—Unirea M. W. la Lugoj, arb. d. Păunescu.

Jiul-Victoria la Petroşani, arb. d. Măcian.

Şoimii—Mureşul la Sibiu, arb. d. Ghibzan.

10 IUNIE

Victoria—D. U. I. G. la Constanţa, arb. d. Miti Niculescu.

Astăzi echipa Belgiei a părăsit Bruxelles

Echipa naţională a Belgiei părăseşte astăzi Bruxelles, cu destinaţia Belgrad, unde va sosi Vineri în vederea întâlnirei cu Iugoslavia. La această partidă va asista şi un informator secret numit de federaţia română, care va avea misiunea de a raporta la Bucureşti asupra jocului.

Un oficial bine cunoscut recent întors din străinătate, care a vizitat şi Belgia a avut prilejul, să întâlnească pe reputatul arbitru John Langenus, cu care a discutat despre matchul dela 10 Iunie. Iată ce i-a declarat Langenus:

„Cunosc bine soccerul românesc şi-l apreciez la justa sa valoare. Pot afirma cu certitudine că e foarte greu de câştigat un match la Bucureşti".

Lucrările ce se fac la stadionul Principele Carol sunt pe terminate dat fiind că lucrul nu înceteză nici noaptea spre a fi predată la timp lucrarea conform contractului.

Din străinătate

AMERICA—AUSTRALIA 5-0

New-York, 1 Iunie (Rador). — Eri s'a terminat la Forest Hills matchul de tennis dintre Statele Unite şi Australia, care contează pentru turul final al zonei americane, în Cupa Davis.

Ultimele două matchuri au fost câştigate de jucătorii americani. Astfel Statele Unite a eliminat Australia cu 5:0.

Rezultatele ultimei zile sunt: Budge-Bromwich 6:2, 6:3, 5:7, 6:1.

Grand-Crawford 6:0, 6:2, 7:5.

MARELE PREMIU DIN INDIANOPOLIS

New-York, 1 Iunie (Rador). — *Pe autodormul Indianopolis a avut loc o cursă de viteză, la care au participat 33 de concurenţi, dintre cei mai buni conducători de automobile.*

La această importantă probă au luat parte 150.000 spectatori. Cursa s'a desfăşurat pe un timp excesiv de călduros, din care cauză au abandonat câţiva concurenţi.

Cursa s'a alergat pe distanţa: 804,5 km. Primul loc a fost ocupat de Wilbur Shaw, care a realizat timpul: 4 ore 24 minute 07.81 secunde. Media orară este 182,749 km.

Locul al doilea, la 10 secunde diferenţă, a fost ocupat de Ralph Hepburg, iar al treilea loc a fost ocupat de Ted Horn.

La sosire, din totalul concurenţilor, s'au prezentat numai 19 alergători. 14 au abandonat, majoritatea din cauza defetcelor de motor.

Educaţie Fizică

Demonstraţia echipei de gimnastică, române care a participat la Olympiadă

Eri după amiază la orele 6, pe gazonul de la A. N. E. F. a avut loc o splendidă demonstraţie de educaţie fizică organizată de Societatea studenţilor din „Institutul superior de educaţie fizică".

Grupul celor 37 gimnastici — bărbaţi şi femei — cari au reprezentat România la congresul internaţional de educaţie fizică, ce a fost organizat la Berlin, cu ocazia celei de a XI Olympiade, au executat un foarte interesant program.

Au impresionat în deosebi prin eleganţa liniei ţinuta distinsă în executarea figurilor.

Asistenţa numeroasă de pe stadion — în care remarcăm prezenţa multor personalităţi distinse din viaţa culturală şi sportivă — a aclamat călduros pe gimnastici.

Ceferiada 6-a de tenis

In zilele de 27—31 Mai, a avut loc pe terenurile de tennis din b-dul Elisabeta ale CFR-ului, campionatele celei de a 6-a ceferiadă.

Secţiunea centrală, s'a bucurat de priceputa conducere a d-lui Director *Ioan I. Apostolescu.*

Deşi numărul participanţilor în acest an a fost mai redus decât în anul trecut, totuşi finalele disputate în faţa unui public select şi numeros au răsplătit pe deplin străduinţele organizatorilor.

Astfel în finala probei de simplu doamne, d-na *Vranialici*, a dispus destul de net de d-ra *Coton*, scorul fiinde 6:2—6:4.

Proba de simplu domni, a revenit pentru a 5-a oară, lui *Hamburger*, care a dispus net de *Grad*, cu 6:1—6:2, deşi acesta jucase foarte bine.

O altă surpriză s'a înregistrat la dublu domni, unde perechea *Grad-Pitea*, a dispus de *Vasu-Hamburger*, cu 6:3—6:4—7:5. S'a remarcat îndeosebi Grad, până când foştii campioni au trecut printr'o eclipsă de formă.

La dublu mixt formaţia d-ra *Caton-Hamburger*, s'a dovedit din nou imbatabilă, dispunând net în finală de perechea d-na *Vranialici-Grad*, cu 6:2—6:1, fără a se întrebuinţa prea serios.

HIPISM

ASTAZI, ALERGARI DE TRAP LA FLOREASCA

FAVORIŢII NOŞTRI

Pr. Itaka: General Worthy, Spic, Mura.

Pr. Isaccea: Baron, Centaur.

Pr. Ispan: Kismet, Zâna Worthy, Sovrento.

Pr. Ilse H.: Anny Worthy, Viziru.

Pr. Iurcăuţi: Duda, Radomir, Zamora.

Pr. Ilia: Naplopo, Wodka.

Pr. Inoteşti: Formica, Hampelman.

Pr. Juan le Pins: Rollo, Voraus.

Pr. Iaşi: Kitty Clair, Casatea.

Pr. Hyacintus: Dorita Mea, Dorit.

Mişcarea LITERARA şi artistică

Tinerimea română în excursie pe urme străbune

Şi anul acesta Tinerimea Română a organizat o excursie într'o frumoasă şi istorică regiune a ţării. In vremea de azi, faţă cu atâtea curente distrugătoare, singură dragostea de Patrie ne poate întări şi face în stare să propăşim.

Urmărind pe de o parte legarea tineretului de pământul patriei prin cunoaşterea chiar a frumuseţelor ei, pe de altă parte întrunirea frăţească a elevilor, studenţilor şi profesorilor de pe toate plaiurile ţării, Tinerimea Română a hotărît să-şi ducă anul acesta premianţii şi însoţitorii profesori ai premianţilor, în istorica şi frumoasa regiune a Sarmisegetuzei.

La această excursie au luat parte 250 elevi şi peste o sută de profesori şi însoţitori din toate regiunile ţării, unii profesori însoţind pe elevii premianţi dela toate şcolile dintr'o localitate. In tot drumul, lumea şcolară şi autorităţile au ţinut să-şi arate dragostea pentru tineretul nostru.

La Ploeşti li s'a făcut excursioniştilor o strălucită manifestaţie. La Sinaia, şcolile primare şi gimnaziul au venit să vadă pe elevii premiaţi de societate. D. primar al oraşului a accentuat însemnătatea acestei excursiuni pentru întărirea solidarităţii între toţi fiii ţării. La Braşov, Augustin, Sighişoara, Dumbrăveni, aceleaşi calde şi bune sentimente s'au îndreptat spre copiii porniţi să cunoască ţara.

In seara zilei de 22 Mai s'a ajuns la Alba Iulia, îndeplinindu-se prima etapă a excursiunii. Autorităţile civile, militare şi şcolare au colaborat ca să facă neuitată această vizitare a istoricei localităţi. Intr'o ordine desăvârşită s'a făcut încartiruirea excursioniştilor. A impresionat mult faptul că familiile cu copii de şcoală, au ţinut să aibă la ele elevi şi eleve pentru a face tainice legături de prietenie. S'a vizitat oraşul, cetatea de unde s'a admirat priveliştea frumoasă ce se desfăşoară înaintea ochilor. Cu atenţie deosebită excursioniştii au vizitat camera în care au fost închişi eroii Horia, Cloşca şi Crişan, apoi Catedrala Incoronării, Muzeul, Biserica reformată, biblioteca. Toţi au rămas impresionaţi de bogăţia de urme antice, statui, monede, obiecte de lux, ceramică, păstrate în muzeul oraşului. Profesorii şi profesoarele liceelor din localitate au dat excursioniştilor toate informaţiile necesare.

Dela Alba Iulia, excursioniştii au plecat la Orăştie, admirabilul oraşel în care-i atât de curată viaţa românească. Şi aci autorităţile şi mulţimea cetăţenilor au ieşit în întâmpinarea grupului de elevi şi profesori. O coloană de peste 3.000 de persoane a străbătut frumosul drum dela gară până în oraş, unde liceele au organizat o serbare şcolară străjerească. Şi aci excursioniştii au fost admirabil găzduiţi, prin străduinţa d-lui primar al oraşului şi d-lui Damian, directorul liceului de băeţi. Drumul până la Sarmisegetuza a încântat sufletele excursioniştilor. Colinele înverzite, pitorescul Ţării Haţegului, în depărtare, la orizont, vârfurile înzăpezite ale Retezatului, au atras privirile încântate ale excursioniştilor.

La Sarmisegetuza *au fost momente de emoţie rară. La gară au fost întâmpinaţi de autorităţi şi populaţia ţărănească. Părintele paroh a rostit o înălţătoare cuvântare şi a salutat pe excursionişti cu strămoşescul cuvânt* Salvete. *Apoi s'a străbătut oraşul printre placardele pe care era scris* Senatus populusque Romanus, *amintind astfel fiecăruia că păşeşte pe locul unde geniul roman şi-a arătat forţa-i de neînvins.*

Dela Sarmisegetuza grupul excursioniştilor a plecat la Deva, unde a rămas pe timpul nopţii. Şi aci autorităţile împreună cu airectorul liceului, d. Boteanu, s'au întrecut în a-şi manifesta simpatia pentru tineretul nostru şcolar. Dimineaţa, înainte de plecare s'a vizitat cetatea Deva. Apoi a început altă etapă strălucită a excursiei.

Străbătând frumoase peisagii, trenul duce excursioniştii spre inima Banatului, oraşul Lugoj. Şi 'n anul trecut Tinerimea Română a vizitat acest oraş. Dar şcoalele şi autorităţile de aci au o dragoste deosebită pentru societate şi de aceia au invitat-o şi anul acesta. Primirea plină de căldură din partea autorităţilor şi şcoalelor va rămâne adânc întipărită în sufletul excursioniştilor. Ajunşi la Lugoj, un pelerinaj a fost organizat la statuia Eroilor. Aci s'a făcut o manifestaţie antirevizionistă.

A doua zi excursioniştii au plecat spre Caransebeş, oraş atât de frumos şi căruia Dumnezeu i-a dat nu numai împrejurimi pitoreşti şi sănătoase, dar şi un suflet românesc entusiast şi cald. Plimbarea prin oraş, primirea autorităţilor, grija ca fiecare copil să se simtă ca printre fraţii lui, au lăsat neşterse amintiri.

Dela Caransebeş, excursioniştii s'au îndreptat spre casă, luând fiecare trenul spre locul de origină.

Cinci zile de străbatere a uneia din cele mai frumoase şi mai istorice regiuni, iată realizarea cea mai desăvârşită a unuia din punctele de program al Tinerimii Române.

Fiecare copil, fiecare profesor va păstra în sufletul lui amintirea locurilor văzute, a populaţiei româneşti atât de primitoare, a autorităţilor atât de prietenoase, a şcolilor atât de bine pregătite din punct de vedere artistic şi toate acestea vor contribui să ţină treaz în fiecare, acel sentiment de dragoste de ţară şi neam, de care azi avem mai multă nevoie ca oricând.

Şezătoarea literară dela R.-Vâlcea a Uniunii scriitorilor olteni

La finele lunii Mai a. c., a avut loc la R. Vâlcea prima şezătoare literară a „Uniunii scriitorilor olteni", *din ciclul hărăzit provinciei oltenești. După constituirea ei definitivă din Martie curent şi sărbătoarea solemnă dela Teatrul Naţional din Craiova, prima care a deschis începând cu oraşul R. Vâlcea seria de şezători pentru înviorarea culturală a întregei regiuni oltenești.*

Intr'un timp scurt, cu mijloace materiale aproape inexistente, dar cu imense forţe morale şi intelectuale, Uniunea scriitorilor olteni şi-a dovedit temeinicia, fecunditatea şi necesitatea. Succesul deplin de până acum este un puternic imperativ pentru drumul mult mai rodnic, de mâine şi de totdeauna.

La R. Vâlcea, autorităţile locale în frunte cu I. P. S. S. Episcopul Vartolomei *au făcut o primire entuziastă, iar un public compact a umplut sala până la ultimul loc, urmărind cu atenţie şi răsplătind călduros întreaga manifestare; deasemenea librăriile locale merită toată lauda pentru vitrinele închinate, cu gust şi fineţe scriitorilor olteni.*

Sufletul şi organizatorul local al şezătoarei a fost emeritul profesor şi preţuitul nuvelist Petre Drăgoescu. *Şezătoarea s'a deschis sub patronajul I. P. S. S. Episcopului Vartolomei.*

După salutul autorităţilor, d. C. Şaban Făgeţei, preşedintele U. S. O. aduce concis şi vibrant mărturisirea de avânt şi înălţare culturală a societăţii. Urmează conferinţa documentată şi de adânc interes a distinsului profesor şi talentatului scriitor Tr. Păunescu Ulmu *secretarul U.S.O. despre:* Două prietenii, Mihai Eminescu şi Ion Creangă, *conferinţă care prin evocarea marei înfrăţiri a celor doi scriitori mari a cucerit atenţia şi inima auditorilor. A citit apoi din scriitorii olteni morţi, d. C. D. Fortunescu, vice preşedinte U. S. O. — iar actorul Remus Comăneanu a recitat versuri din opera poetică a I. P. S. S. Episcopul Vartolomei şi epigrame din Al. Calotescu-Neicu, şezătoarea încheindu-se prin lecturi din proprille versuri făcute de d-nii Const. I. Manea, Ilariu Dobridor şi Ion Minulescu.*

Aspecte, insigne, comentarii

Congresul general al cărţii

Astăzi la orele 3 d. a. se va deschide, sub înaltul patronaj al M. S. REGELUI, congresul general al cărţii organizat de Asociaţia editorilor români.

Festivitatea deschiderii va avea loc la Fundaţia Carol I.

Preşedinte al congresului este d. dr. C. ANGELESCU, ministru al educaţiei naţionale; în această calitate d-sa va deschide congresul printr'o cuvântare privind problemele de actualitate ale cărţii româneşti.

„Poporul românesc"

— *revista de cultură populară dela Chitila închină în n-rul pe Iunie un frumos articol pictorului Theodor Aman.*

Dintre celelalte articole de cultură şi îndrumări sătesti remarcăm: Dr. I. Gheorghiu: *Pentru ocrotirea muncii naţionale;* Laurenţiu Gh. Popovici' *Folosul cărţii bune; prof.* I. N. Dianescu: *Doctorul Vasile Georgescu; prof.* G. V. Botez: *8 Iunie; prof.* Munteanu-Muntmarg: *Dumineca şi săditul pomilor; Pr.* N. V. Hodoroabă: *Orbul din naştere;* H. Dimitriu: *Minunea dela Maglavit; sfaturi medicale folositoare, ştiri şi lămuriri, etc., etc.*

O bună revistă

— de preocupări profesionale este *„Buletinul asociaţiei conducătorilor arhitecţi din România".*

N-rul 1—2 pe anul acesta, primit la redacţie, se ocupă de soarta conducătorilor arhitecţi rămaşi şomeri odată cu promulgarea legii corpului arhitecţilor.

Nu sunt uitate nici chestiunile tehnice. In rândul acestora însemnăm articolul d-lui *N. Popescu: Cu faţa spre sate.*

„Sfetnicul plugarilor"

— *este încă o revistă bună pentru robii gliei noastre. Şi ne bucurăm că putem spune aceasta despre o foaie oficială:* „Sfetnicul plugarilor" *este revista de popularizare şi propagandă a Camerei de agricultură Covurlui. Probabil că acei ce-i poartă grija apariţiei pun mai puţin interes material şi mai mult suflet în opera lor, decât mulţi alţi aşa zişi îndrumători ai plugărimii.*

Recital de pian

Duminică, a avut loc la Dalles, în faţa unui public numeros, un recital de pian, sub conducerea eminentei maestre, d-na prof. *Meliné Papilian.*

Elevi între 9 şi 14 ani au executat admirabile producţii din Beethoven, Mozart, Tchaicowski, Delibes, Heller, Weber, Glück, Dazuin, etc. Micuţa *Lili Cojocaru*, în vârstă numai de 9 ani, a reuşit să interpreteze triumfal *„Sartarelle"* de Heller şi *„Pizzicato"* de Delibes, stârnind ropote de aplauze.

De asemeni talentatul elev *Gh. Scherschewski*, adevăratul as al clasei sale muzicale, s'a achitat strălucit, în faţa greutăţii ce a avut de întâmpinat, în interpretarea compoziţiei lui Weber, *„Mouvement Perpetuel".*

Un element tot atât de talentat s'a dovedit şi *Gaby Baboianu.*

Felicităm pe d-na prof. Meliné Papilian pentru remarcabila manifestare muzicală ce a organizat şi pentru succesul strălucit pe care l-a obţinut.

„Orientări"

—revista de studii, critică şi literatură condusă de d. C. R. Crişan la Moineşti-Bacău cuprinde în n-rul pe Mai: Const. R. Crişan. *Al zecelea Fundament al Forţelor Culturii;* Petre Popescu-Olt. *Ghiocel;* Ion Marinescu-Predealu. *Rugă Sufletului;* Radu Nour: *In Cimitir;* C. Ştefăniu: *Poem trist;* Titus Greciuc: *Rugă;* B. Baieră: *Epigrame;* Paul Popescu: *Reviste şi Păreri, însemnări mărunte, etc., etc.*

Consecinţale invaziei anarhice în literatură

(Urmare din pag. I-a)

In sfârşit, alta, culeasă şi pentru „inovarea" ortografiei:

Toţi necunoscuţi. Şi singuri.
Nu mai e nici plâns. Doar zece
Palide, din soare, linguri
Le mai vin. Incolo, rece".

Modernism, în care, alături de anarhia gramaticii şi a punctuaţiei, triumfă şi ridicolul „lingurilor" solare. Cum de nu-şi dau seama tinerii poeţi că acestе „procedee" hermetice şi eliptice, dar, mai ales, anarhice, îi duc nu numai la forme artificioase şi integral lipsite de puls estetic, dar, uneori, şi la grotesc?

Şi cum de nu-şi pun întrebarea: ce va reţine timpul —marele critic şi estet — din toate aceste gratuităţi, din întregul cortegiu de anarhisme care *nu pot rămâne* în arta adevărată, ci în mod fatal, dispar, cum zumzetul efemer al libelulelor cu viaţa de câteva ore?

Şi sunt, iarăşi, tragice, atâta servitute la scările anarhismului şi atâta iobăgie pe domeniile spiritului judaic înfiltrat în literatură...

Invazia curentelor exhibiţioniste şi-a lăsat, aici, amprente, urme anarhice, penibile pentru cultura unui neam.

Din fericire, caracterul efemer şi instabil al acestei „invazii" şi-al amprentelor lăsate, — precum şi rezervele energetice ale genialităţii etnice creiate de frumos, deschid literaturii noastre orizonturi largi, perspective cu adâncimi de lumină...

Cât privesc manierismele, „clişeele" — „barbism" şi „arghezism" — care, alături de curentele de avangardă, au încercat să „revoluţioneze" sintaxa — ele român numai influenţe de degenerescenţă pentru „noua" lirică de azi.

Căci aceasta n'a ştiut, sau n'a isbutit, să extragă din tehnica şi „şcoala" celor doi poeţi (dintre care, unul — Arghezi — cu altitudini alpine care cunosc adesea zăpezile eterne ale artei) decât elemente negative, insurecţii şi anarhisme inutile, istovindu-şi şi epuizându-şi originalitatea şi expresia, tocmai din exces de *inovaţie*, din prea mult exhibiţionism al „dificultăţii" tehnice. „Dificultate" care (ce ironie!) a devenit dimpotrivă: facilitate şi standardizare.

Când în Februarie 1830, *Victor Hugo* reprezenta, la Comedia Franceză, sgomotosul său „Hernani", tinerii romantici, cari populau balcoanele teatrului devenite baricardele revoluţiei romantice, nu se entusiasmau atât de mult în faţa unor versuri sau situaţii ce-ar fi putut respira o adiere din frumosul absolut ori din marele autentic uman, cât explodau, triumfători şi frenetici la fiecare *inovaţie* stridentă, la fiecare *insurecţie* sau „rebeliune" în tehnica dramatică, în vers sau în metaforă. Orice „inedit" forţat, orice anarhism de stil şi compoziţie cu care *Victor Hugo* vroia să surprindă ori să scandalizeze, făcea să se agite faimoasa vestă roşie a lui *Théophile Gautier*, cutremurat de emoţie, în fotoliul său din stal, de unde sublinia cu voce tare „răsvrătirile" hugoniene. O lovitură de gong, o escaladare de fereastră, fără a mai cita acele îndrăsneţe „călcări" ale „unităţilor de timp, loc, acţiune", erau întâmpinate cu ovaţii şi ridicau în picioare balcoanele revoluţiei romantice.

Ce-a rămas din sonora şi mult agitata „Bataille d'Hernani", decât menţionarea ei de către istoria literară, interesul documentar sau divertismentul anecdotic?

Filtrul estetic n'a păstrat mai nimic din „insurecţiile" şi „inovaţiile" acelei drame. Abia unele licăriri disparate.

Experienţa „revoluţionarismului" şi anarhismelor artificioase, a fost tristă pentru teatrul hugonian. O experienţă, care ar putea să fie o mare lecţie pentru poezia noastră tânără de la această oră încă matinală.

Radu Cyr

DE LA O ZI LA ALTA

TEATRU

COMOEDIA: Kontuşovka-Palace (viitoarea premieră).
GRADINA MARCONI: Fustele dela minister (viitoarea premieră).
TEATRUL LIGII CULTURALE: Cadavrul viu.

CINEMA

CAPITOL: Clipe de rătăcire, jurnal şi completare.
ARO: Prater.
ROXI: Clipe de rătăcire, jurnal şi completare.
TRIANON: Invitaţia d-nei Potter şi jurnal Paramont.
VOX: Sub două drapele, Dormitorul fetelor şi completare.
A.R.P.A.: Regina Valsului şi Prinţesa Olga.
FEMINA: Miss Theodora şi comedie colorată.
FORUM: Un vis de iubire şi Fuga lui Tarzan.
A.R.P.A. (Grădină): Regina Valsului şi Prinţesa Olga.
DARLY: Siluete şi Tentaţia.
OMNIA: Fuga lui Tarzan şi Manevrele de toamnă.
CITY: Soţie contra secretară şi Circul.
MARCONI: Maroc, Amprente digitale şi jurnal.
MODEL: Călăreţul fără frică şi Cobra tango.
DORY: Grănicerii şi Cântăreţul din Veneţia.
COTROCENI: Lupii între ei şi Stan şi Bran scoţieni.
DIANA: Tigrul din Bengal şi Micul Rebel.
DICHIU: Nitchevo şi Conductorul dela Wagons-Lits.
UNIC (Filantropia): Frontul invizibil şi Valetul domnişoarei.
ORFEU: Dormitorul fetelor, Vampirul din Praga şi Stan şi Bran.
TRIUMF: Antonio Adverso şi Ferma morţii.
DOAMNEI: Frica (La Peur) cu Gaby Morlay şi Charles Vanel. Bal la Savoy cu Gitta Alpar.
PACHE: Căpitanul Ianuarie şi Moartea se răzbună.
VOLGA (Dorobanţi): In serviciul Franţei şi Un bărbat orginal.
LIZEANU: Shanghai şi Balul dela Operă.
CENTRAL: Sărbătoarea Iadului, Stan şi Bran moştenitori în Scoţia şi revista Ţiganii în harem.
PAX: Gondolierul de pe Broadway şi Inamicul public nr. 1.
FLORIDA: Masca galbenă, Valsul şampaniei şi jurnal cu Incoronarea Suveranilor Angliei.
GRADINA ŞIC (Filantropia 85): Fiicele d-rului March şi Cascada morţii.
ILEANA: Misiunea Brigăzii No. 41 şi Cavalerul dreptăţii.
LOLICA: Rin-Tin-Tin salvator şi Stan şi Bran ţigani.
MILANO: Nu vă încredeţi în bărbaţi şi Lupii între ei.
GLORIA: Mathias Pascal şi Extravaganta d-ră Bennet.

RADIO

MIERCURI 2 IUNIE 1937
RADIO BUCUREŞTI
RADIO ROMANIA

14.10. Radio-jurnal. Ora. Mersul vremii. Bursa. Ştiri interne şi externe.
14.30. Muzică distractivă (disc.).
15.00. Ultimele ştiri.
18.00. Concert de muzică distractivă. Orchestra de salon Radio, dirij. de D. Teodoru.
19.00. Ora. Mersul vremii. Actualităţi.
19.10. Continuarea concertului.
UNIVERSITATEA RADIO
20.00. Raporturile dintre carte şi publicul cititor, de Cezar Petrescu.
20.30. Din operele şi operetele franceze (discuri).
20.55. D-na Marja Dobrowolska Gruszczynska dela opera din Lwow (canto).
21.15. Frumuseţea munţilor noştri, de Alex. Bădăuţă.
RADIO-ROMANIA
21,30—22,30. Concert de muzică distractivă (discuri).

RADIO-BUCUREŞTI
Ora de soliști
21,30. Concert de vioară, Alexandru Theodorescu.
22,10. Maxim Vasiliu (canto) Romanţe-Româneşti.
RADIO-ROMANIA şi RADIO-BUCUREŞTI
22,30. Radio jurnal. Sport.
22,45. Concert nocturn al orchestrei Gică Ionescu-Găină. Transmis dela restaurantul Continental.
23.45. Jurnal pentru străinătate în limba franceză şi germană.
RADIO-EXPERIMENTAL
21,00. Muzică variată.
21,15. Muzică românească.
21,30. Informaţiuni universitare.
21,40. Conferinţă ştiinţifică.
22,00. Muzică distractivă.
JOI, 3 IUNIE 1937
6.30. Deschiderea emisiunii. Gimnastică ritmică. Radio jurnal. Concert de dimineaţă (discuri). Sfaturi gospodăreşti şi medicale.
7.30. Inchiderea emisiunii.
13.00. Ora. Culturale. Sport. Cota Dunării.
13.10. Concert de prânz Muzică distractivă (discuri)
1410. Radio jurnal. Ora. Mersul vremii. Bursa. Ştiri interne şi externe.
14.30. Muzică variată (discuri).
15.00. Ultimele ştiri.
16.45. Ora copiilor. Şezătoarea şc. primare de fete No. 23, sub direcţia d-nei Ecaterina Stoenescu. Direcţia muzicală d-na Ortansa Ionescu.
18.00. Concert de muzică variată.
19.00. Ora. Mersul vremii.
19.02. Ziua cărţii, de Al. O. Teodoreanu.
19.10. Continuarea concertului.
UNIVERSITATEA RADIO
20.00. Munţii Maramureşului, de N. Orghidan.
20.20. Concert de muzică distractivă: G. Villnov şi B. Alexandrescu la două piane, Mia Braia şi Petre Alexandru (canto), compoziţii de Villnov.
20.55. Munţii în literatura noastră, de Perpessicius.
21.10. Sonată de L. Boellmann (violoncel: Th. Lupu şi pian: I. Felionescu).
21.35. Concert de seară al orchestrei Radio.
22.30. Radio jurnal. Sport.
22.45. Concert de noapte al orchestrei Vasile Julea, transmis dela restaurantul Coşna-Buzeşti (voce: Petre Alexandru).
23.45. Jurnal pentru străinătate în limba franceză şi germană.
23.55. Ultimele ştiri.

Viața politică

Patronaţi tâlhăriile?

— Opinia publică cere urgenta maximalizare a preţurilor dela restaurantē. —

De aproape o săptămână demonstrăm, că e o necesitate inexorabilă maximalizarea preţurilor la restaurante. Cei pe umerii cărora apasă răspunderea, după ce au avizat la câteva măsuri, cari deocamdată au rămas pe hârtie, se fac că nu înţeleg şi nu aud.

Strigă o lume întreagă prin noi şi domnii ocârmuitori se complac în cea mai exasperantă indiferenţă; înfăţişăm, aici, doleanţele unei populaţii jecmănită de banditii travestiţi în patroni de restaurante şi conducătorii nostri par'că ar trăi pe alte tărâmuri.

Dece această sfidare ? Dece atâta desinteres faţă de o ţară, care-şi spune păsurile ? Ce combinaţii sunt şi ale cui sunt, că întârzie maximalizarea preţurilor la restaurante ?

Guvernul a anunţat pe toate drumurile, că va combate valul de scumpete, că va înfrâna specula.

S'a brodat o adevărată literatură pe aceste intenţiuni.

Cum va zăgăzui specula guvernul, dacă nu are curaj să aresteze pe oamenii de prin sate, cari despoaie pe ţărani şi pe intermediarii dela barierele oraşelor, cari acaparează pe preţuri ridicole alimentele de primă şi permanentă necesitate ?

Cum va pune capăt tâlhăriilor ce se comit în dauna nenorocitului de consumator, de vreme ce nu păşeşte, hotărît, la sancţionarea restauratorilor, cari buzunăresc cetăţenii ?

Specula nu-i un bagatel, să-l iei de ici şi să-l pui colo. Specula e o pecingine îngrozitoare. Şi pecinginea trebuie extirpată. Fără menajamente.

Or, ca să se asigure o viaţă mai uşoară, guvernul e dator să termine odată cu samsarii şi să impună restauratorilor preţuri maximale.

Iată avem dinainte lista de bucate a unui restaurant din centrul Capitalei. Le transcriem, ca să se vadă în ce hal sunt jefuiţi consumatorii :

Mămăliguţă cu unt şi brânză: 42 lei; rasol de văcuţă cu hrean: 36 lei; savarian de miel : 45 lei; viţel cu mazăre nouă : 50 lei; văcuţă cu legume: 50 lei; pui cu conopidă: 65 lei *(adică o aripă cât o ţigare şi conopida aşa, cât un mosorel cu aţă)*; ardei umpluţi: 65 lei; legume asortate: 50 lei; friganele cu mazăre nouă: 48 lei *(două felii mici de pâine, cari costă 2 lei, gălbenuşul unui ou, care costă 1.50 lei, o lingură de mazăre, care costă 2 lei. O, şi când mă gândesc că soţia mea cu 25 lei face 10 friganele şi aproape o jumătate de kilogram mazăre, îmi vine să dau de pereţi pe tâlharul de restaurator).*

Dar să continuăm : pulpă de porc la tavă, 50 lei; friptură de viţel, 50 lei; clătite cu dulceaţă, 50 lei; compot asortat, 40 lei; orez american, 30 lei; prăjituri cu frişcă, 24 lei; iaurt cu zahăr, 20 lei; căpşuni, 40 lei; (şi în piaţă un kilogram costă zece lei), cireşe, 40 lei, cafea, 20 lei; escalop de viţel, 68 lei; şniţel vienez, 68 lei.

Nu-i acesta jaf! Preţurile acestea nu constituie o extraordinară hoţie ?

Maximalizare ! Maximalizare, domnilor, că altfel vă strigă lumea că patronaţi banditismele!

— Vimo. —

D. Mihalache revine la realitate?

— In câteva zile se vor produce evenimente senzaţionale la naţional-ţărănişti. —

Doctorul Lupu se află la Dobreşti de două zile şi încearcă să convingă pe d. Mihalache, că acţiunea tineretului nu prezintă nici un pericol pentru partid.

D. Mihalache, care împărtăşia acum o lună acest punct de vedere. se arată foarte îngrijorat şi i-a comunicat d-rului Lupu, că lucrurile trebuiesc lămurite.

Şi trebuesc lămurite, de oarece e vorba de aproape întreg tineretul şi nu de câtiva nemulţumiţi.

Aşa se explică, de altfel, faptul că după întrunirea de Duminică, din sala „Transilvania", nu a urmat nici o excludere. D. Mihalache se pare, că a venit la realitate şi conchide că tineretul are dreptate.

In câteva zile vom asista la evenimente senzaţionale în partidul naţional-ţărănesc, pe această chestiune.

Politice

MINISTERUL de interne a mai fixat urmtăoarele alegeri: la 6 Iunie, Domneşti (Muscel) Dărăşti, Grădiştea (Vlaşca); la 7 Iunie, Sân-Gorz (Mureş); la 13 Iunie Cahul şi Bughea de Sus (Muscel); la 18 Iunie, Vâlcea; la 19 Iunie Bacău, la 20 Iunie, Blţi, Siliştea; la 20 Iunie, Tighina.

*

D. ministru I. NISTOR a sosit eri în Capitală, venind dela Cernăuţi.

*

MEMBRII organizaţiei sectorului I Galben din partidul naţional-creştin, sunt invitaţi a lua parte la adunarea săptămânală care are loc astăzi, 2 Iunie, ora 21 la sediul organizaţiei din str. Vasile Lascăr, colţ cu str. Romană (Casa Făgădău) la ordinea zilei fiind chestiuni foarte importante.

*

D. dr. COSTINESCU, care a făcut o inspecţie la Dorohoi, Cernăuţi şi Hotin, a suferit un accident, o contuzie a umărului stâng.

Din această cauză d-sa este reţinut în casă câteva zile.

Audienţele au fost, deocamdată, suspendate.

*

ORGANIZAŢIA CIRC. 33 a partidului naţional-creştin din sectorul IV Verde, face cunoscut că — începând de azi, 2 Iunie a. c., — în fiecare Miercuri, orele 7.30—8 seara, se ţine obişnuita şedinţă săptămânală a comitetului, la sediul din calea Griviţei No. 245; iar dela orele 8—9 seara, se ţine adunarea generală, la care sunt convocaţi toţi membrii circumscripţiei.

*

MAINE dimineaţă se întruneşte, la ministerul cooperaţiei, Oficiul de valorificare a lânei.

„Vom sfărâma uşile zăvorîte"...

Câteva sublinieri pe marginea festivităţilor dela Zlatna

Intelectualitatea din Zlatna a manifestat, Duminică dimineaţă, vibrant, pentru izbânda naţionalismului, cu prilejul donaţiei a trei case, de către ministerul de industrie şi comerţ, bisericei creştino-ortodoxă, greco-catolice şi primăriei.

In cadrul unor înălţătoare festivităţi, cum de multă vreme nu s'au văzut pe acele meleaguri, au rostit cuvinte de recunoştinţă d-lui Valer Pop — realizatorul daniei — d-nii Bibescu, deputat Radeş, Eugen Dunca, Em. Lobonţiu, vice preşedintele Camerei.

Iar d. Daniel Tecău, secretarul general al ministerului de industrie şi comerţ, a răsplătit cu acest omagiu pe titularul departamentului:

„Drumul d-voastră la Zlatna e un popas. Trebue să ajungeţi în creştetul munţilor pentrucă vă va ajuta mulţimea ale cărei năzuinţi le-aţi înţeles identificându-vă cu ele. Şi când norodul devotat vă înconjoară cu dragoste,

D. VALER POP

nimic nu vă mai poate zăgăzui drumul".

In adevăr, pentru îndărătnicia de care a dat dovadă cu : reglementarea trusturilor şi carteluri-lor, cu naţionalizarea muncii şi cu noua lege a minelor, d. Valer are dreptul să se aştepte la iubirea gloatei autohtone, căreia încep să i se netezească drumurile unei alte vieţi.

Dealtfel, d. Valer Pop a subliniat, răspunzând cuvintelor ce i s'au adresat :

„E o datorie să ajutăm cu orice la ridicarea poporului nostru destul de încercat în decursul secolelor şi nu vom tolera în mijlocul nostru să se ridice ziduri chinezeşti. Oriunde vom găsi uşi zăvorite suntem hotăriţi să le dărîmăm. Munca românească trebuie să fie stăpână pe plaiurile răscumpărate cu sângele atâtor generaţii.

„In aceste ţinuturi unde altă dată răsunau cântecele de jale ale poporului obidit, vom face să domine chiotul de bucurie ; iar bogăţiile din pământ să se reverse asupra norodului care le scoate, pentrucă nu este nici în spiritul Constituţiei şi nu rezultă nici din tectul tratatelor de pace, ca poporul dominant dintr'o ţară să se găsească într'o permanentă stare de inferioritate în domeniul economic şi financiar".

Ochii ni se înnecă în lacrimi de bucurie citind aceste declaraţii, cari au răsunat în mijlocul munţilor şi au constituit un balsam pentru românii urmăriţi parcă şi azi de urgia pintenului unguresc.

D-le Valer Pop, constatăm — din activitatea ce-o desfăşori zi de zi—că sufletul, pe care l-ai încălzit la jarul lozincei Christos, Rege, Naţiune, nu ţi s'a schimbat de-a lungul vieţii. Ai înfruntat valurile şi ai rămas român !...

Noi îţi dorim, aşa cum ţi-a urat şi secretarul general cu mult tâlc, să ajungi pe creasta munţilor ardeleni.

Şi vei ajunge, că cioturile nu te pot intimida !

Victor Mocanu

Cadrele liberale din Caraş

împreună cu vicepreşedintele organizaţiei au trecut la Frontul Românesc

Dezastruoasa înfrângere naţional-ţărănistă şi a liberalilor în alegerile comunale

Grupările de dreapta câştigă tot mai mult teren

ORAVIŢA, 1. — Oraşul nostru e în fierbere. Evenimentele politice locale s'au desfăşurat într'un tempo prea rapid ca să nu influenţeze viaţa patriarhală a urbei. Alegerile comunale, certurile şi disensiunile dela liberali, slaba comportare a naţional-ţărăniştilor, etc., au produs o vâlvă de neinchipuit, iar înscrierea d-lui dr. Pavel Liuba vicepreşedintele organizaţiei liberale, în Frontul Românesc, constitue senzaţia zilei.

DESTRAMAREA ORGANIZAŢIEI LIBERALE

Pentru a fi la curent cu disensiunile ce se petrec în sânul organizaţiei liberale din Caraş, va fi nevoe să relatăm unele evenimente petrecute la începutul acestei guvernări.

Hotărirea centrului de a impune în fruntea organizaţiei pe d. O. Furlugeanu, a fost unanim desaprobată de majoritatea membrilor, cari nu au înţeles ca să li se trimită un om care n'are nimic comun cu judeţul, sau cu organizaţia liberală, îndeosebi că se aflau foarte mulţi localnici merituoşi îndreptăţiţi să aspire la sefie.

D. O. Furlugeanu odată „uns" cu demnitatea de şef, s'a înconjurat cu vre-o câtiva oameni de afaceri, văzându-şi liniştit de treburi. Adevăraţii liberali, acei ce au muncit pentru înjghebarea organizaţiei, s'au văzut înlăturaţi dela conducere.

Pentru a face loc oamenilor impuşi de centru, au fost îndepărtaţi rând pe rând, d. dr. Corneanu, fostul preşedinte al organizaţiei, apoi în decursul guvernării d. dr. Pavel Liuba, prefectul judeţului, vice-preşedintele organizaţiei, cel din urmă fiind substituit cu d. Ion Băleanu, iar mai nou, pe lista neagră a proscrişilor figurează părintele protopop Musta, d-nii Drugărin, Cărăbuş şi dr. Lazăr, cu alte cuvinte toţi acei ce au contribuit cu activitatea lor la menţinerea neştirbită a acestui organism politic.

Cocoţarea în fruntea judeţului a unor oameni fără legături cu acest ţinut şi îndepărtarea adevăraţilor liberali şi-a dat roadele cu prilejul alegerilor comunale, cari au fost de-adreptul dezastruoase pentru guvern.

VICE PREŞEDINTELE ORGANIZAŢIEI LIBERALE SE INSCRIE IN FRONTUL ROMANESC

Ca o urmare a stării de spirit ce domneşte la liberali, d. dr. Pavel Liuba, vice preşedintele organizaţiei, împreună cu majoritatea organizaţiilor comunale cari îl urmează, şi-a anunţat oficial inscrierea în Frontul Românesc.

Delegaţia permanentă a Frontului Românesc, la care au luat parte d-nii dr. Ionel Gaşpar, dr. Stoicu, dr. Buzan, dr. Breban, protopop Bejan, dr. Ciorogariu, părintele Panciovan, părintele Madincea, dir. Cropşianu etc. au ratificat primirea.

ALEGERILE COMUNALE

Alegerile comunale efectuate până acum au adus o binemeritată izbândă a grupărilor de dreapta.

La naţional creştini, neobosita muncă desfăşurată de d. dr. Ţeicu, secondat fiind de d-nii dr. Giurasa, Gogu Popescu, Ghilezan şi alţi fruntaşi, a fost încununată de succes, obţinând mandate în aproape toate comunele. Deasemenea Frontul Românesc şi gruparea georgistă au înregistrata succese reale.

Dacă guvernamentalii, în urma certurilor din organizaţie au pierdut terenul, acest fapt mai are o explicaţie, dar înfrângerea naţional ţărăniştilor este de-adreptul uluitoare.

Deşi au uzat de o demagogie deşantată, făgăduind tuturor că vor veni la putere şi au împrumutat semnul electoral al socialiştilor, destul de numeroşi în această regiune industrială, cu tot sprijinul minoritarilor, au fost înfrânţi pe toată linia.

Din rezultatul alegerilor nu se poate desprinde decât o concluzie logică şi firească: ţărănimea bănăţeană s'a săturat de „binefacerile" regimurilor ţărăniste cari au vândut şi despuiat ţara de avuţii, şi se îndreaptă cu încredere spre grupările naţionaliste, dela care aşteaptă mântuirea ei.

R. P. R.

D. Constantin Argetoianu

vizitează culoarea de Verde

D. Constantin Argetoianu, şeful partidului agrar, însoţit de d. I. St. Dumitrescu, vice-preşedintele Capitalei şi avocat C. Constantinescu, a vizitat culoarea de Verde, interesându-se de starea edilitară a acestei importante întinderi din municipiul Bucureşti. D-sa a rămas profund impresionat de incuria administrativă ce domneşte peste tot locul.

In întreaga culoare unde există o mare mulţime de muncitori ai C. F. R.-ului, Regiei, etc., cum şi un însemnat număr de familii de funcţionari, *nu există nici o baie populară.*

Cele trei aşa zise hale pentru desfacerea alimentelor (Matache Măcelaru, Banu Manta, Crângaşi) sunt în realitate nişte localuri de infecţie şi propagarea boalelor. *Alimentele se desfac în nişte barăci de scânduri sau pe tarabe expuse prafului, vântului şi tuturor murdăriilor şi chiar pe rogojini asczate pe pământ.*

Străzile în majoritate sunt nepavate, iar acolo unde s'au făcut lucrări noui, s'au deteriorat şi distrus în decurs de 3—4 ani din cauza materialului inferior întrebuinţat.

Cartierul Dămăroaia unde au fost împroprietăriţi demobilizaţii de război, constitue cea mai mare ruşine. In acest cartier locuit de aproape 700 familii nu există nici o instalaţie edilitară; în afară de un aşa zis bulevard de 150 m., toate celelalte străzi şi restul acestui bulevard sunt desfundate ca, cu plugul, iar de apă, canal şi lumină nici nu se pomeneşte.

D. Const. Argetoianu a fost întâmpinat peste tot de partizani politici şi cetăţeni ai cartierelor vizitate care expunându-i doleanţele şi-au manifestat nemulţumirea ce o au faţă de indolenţa edililor.

Invăţătorii suplinitori din ministerul educaţiei naţionale

vor primi însfârşit lefurile

— Un succes al ziarului nostru. —

Am fost singurul ziar, care am scris despre situaţiunea mizerabilă, în care au fost puşi, peste 50 de funcţionari administrativi — învăţători suplinitori — ai ministerului educaţiei naţionale.

Neplătiţi de două luni de zile — Aprilie şi Mai — deşi conduc în minister posturile ce reclamă cea mai multă muncă, aceşti modeşti funcţionari, au făcut nenumărate intervenţii la cei în drept, pentru plătirea salariilor şi recunoaşterea drepturilor pe cari le au.

In urma audienţei pe care au avut-o la d. ministru ANGHELESCU, d-sa le-a recunoscut dretpatea cauzei, dispunând în consecinţă achitarea salariilor pe lunile neachitate.

Deşi posturile acestor învăţători suplinitori n'au fost trecute în bugetul ministerului pe anul în curs, totuşi prin bunăvointa d-lui ministru ANGHELESCU şi a d-lui AUGUSTIN ŞTEFANESCU, directorul contabilităţii şi personalului din minister, s'a găsit fondul din care cei peste 50 de învăţători suplinitori, vor primi astăzi salariul pe lunile Aprilie şi Mai.

Din informaţiunile noastre culese pe cale particulară ,am aflat însă că toate detaşările acestor funcţionari, vor înceta pe ziua de 1 Iunie.

Cu alte cuvinte începând de ieri 1 Iunie, cei 56 de învăţători suplinitori nu mai sunt funcţionari în ministerul educaţiei naţionale.

Dacă informaţiunile noastre se vor adeveri, noi rugăm pe d. ministru Anghelescu să prelungească valabilitatea acestor detaşări până la sfârşitul anului ,adică până'n toamnă.

D. AUGUSTIN ŞTEFANESCU, ar putea în cazul acesta să dispună achitarea salariilor celor 56 de învăţători din fondul prevăzut la art. 34 al bugetului, articol din care aceste salarii au fost plătite şi pe lunile Aprilie şi Mai.

Noi vom reveni, în legătură cu soarta acestor funcţionari, cerând celor în drept înţelegere şi respect pentru munca celor mai modeşti şi împovăraţi slujbaşi ai ministeriuui educaţiei naţioanle.

Specula cu pâinea

Nici nu s'a intrat în normalitate cu preţurile alimentelor şi a articolelor de primă necesitate, că o nouă specula, cu pâinea, a început.

Se ştie că primăria nu a admis o scumpire a pâinei negre la preţul de 8 lei. Din cauza aceasta brutarii nu mai fabrică pâinea cu greutatea de 700 grame cât ar trebui să aibă ci, cu o greutate mult redusă care ajunge până la 400 grame.

Faptul acesta ne-a fost relatat de mulţi cetăţeni nevoiaşi cari trebuind să mănânce pâine neagră au dreptul cel puţin de a nu fi speculaţi şi cu acest articol.

Primăria municipiului trebue să intervină imediat pentru ca acest jaf să nu mai continue.

Comunicatul Comisiei pentru reprimarea speculei

Comisia pentru reprimarea speculei a dat azi următorul comunicat:

Potrivit jurnalului consiliului de miniştri nr. 1328 din 27 Martie c. şi în urma propunerilor făcute de comisia inter-ministerială în şedinţa dela 1 Iunie a. c., s'a hotărît ca ministerul de interne să ia următoarele măsuri :

a) Infiinţarea şi organizarea de piete de vânzare a alimentelor de către municipii şi primării în legătură cu Camerele de comerţ şi industrie care au fost sesizate despre aceasta ;

b) Infiinţarea şi organizarea împreună cu Camera de comerţ şi industrie din Bucureşti a unui târg de vite „abator" în Bucureşti ;

c) Să se dea dispoziţiuni municipiilor şi primăriilor să suspende taxele aplicate de municipiu şi primării asupra tuturor alimentelor, atât la intrarea cât şi la ieşirea lor din localitate.

In aceste taxe se vor cuprinde şi taxele ad-valorem ce se percep la bariere asupra alimentelor.

Deasemeni s'a intervenit la ministerul agriculturii şi domeniilor să suspende orice taxă ar incasa Camerele de agricultură la intrarea şi ieşirea din localitate a alimentelor.

Totdeodată ministerul lucrărilor publice şi comunicaţiilor precum şi Regia autonomă C.F.R. a luat măsuri pentru suspendarea şi reducerea taxelor drumurilor pe C. F. R., N. F. R., etc., asupra alimentelor în autocamioane, pe traseul C. F. R. fără nici o împiedicare.

Programul serbărilor străjereşti dela 8 Iunie

Eri s'a ţinut la O. E. T. R. şedinţa consiliului pentru pregătirea Serbărilor Străjereşti dela 8 Iunie, sub preşedinţia d-lui general I. Manolescu şi a d-lui maior-adjutant T. Sidorovici.

S'au stabilit efectivele organizaţiilor tinereşti cari vor participa la solemnitatea zilei şi anume: 2.500 străjeri, 2.500 străjeri-cercetaşi, 2.500 străjere-cercetaşe şi A. C. F., 350 delegaţi cu primirea fanioanelor, 330 arcaşi şi arcăşiţe din Bucovina, 330 şoimi şi şoimane din Ardeal, 140 de juni călări dela Braşov, 45 tineri ai organizaţiunilor poloneze, 500 elevi ai liceelor militare.

Incepând din ziua de 4 Iunie va funcţiona în Gara de Nord un birou special de primire a delegaţilor din provincie.

FANIOANELE ŞI DISTINCŢIILE SE VOR IMPARŢI DE MARELE STRAJER

Potrivit dispoziţiunilor superioare, fanioanele noulor stoluri înfiinţate în număr de 350 vor fi înmânate delegaţilor străjeri de M. S. Regele, în sala Tronului cu ceremonialul prescris, în după amiaza zilei de 5 Iunie.

Programul solemnităţii cuprinde : Trei culori, Imnul străjerilor, Imnul investirii, distribuirea fanioanelor şi sfinţirea lor, de I. P. S. S. Patriarhul, distribuirea distincţiilor, după care se va da onorul drapelelor şi se va cânta Imnul Regal. La această solemnitate va participa Casa civilă şi militară a M. S. Regelui, conducătorii O. E. T. R., comandanţii celor două falângi, inspectorii generali şi directorii din O.E.T.R.

Toti cei ce urmează să primească fanioanele şi cari vor fi decoraţi, se vor găsi în dimineaţa zilei de 5 Iunie, ora 9 dim., la şcoala de geniu pentru repetiţia generală, în uniforma reglementară.

REPETIŢIA GENERALA A PROGRAMULUI

In dimineaţa zilei de 6 Iunie se va face o repetiţie a intregului program pe stadionul O. N. E. F. cu efectivele stabilite. Străjerii celor trei reprize şi premilitarii vor fi prezenţi la locurile de adunare fixate şi la ora indicată. Transportul se va face de către autobuzele S. T. B. după itinerariul stabilit. Federaţia equestră română, care are o şcoală de călărie pentru străjeri şi străjeri-cercetaşi şi cercetaşe va defila în cadrul serbărilor tineretului. Repetiţiile se vor face în zilele de 2 şi 5 Iunie între orele 15-16 iar Duminică dimineaţa la 9.30 pe terenul Pricopoaia din faţa Reg. de Gardă călare. Sub comanda d-lui maior Tăutu D., directorul şcoalei de călărie, vor defila şi Junii călări dela Braşov.

ARCAŞII BUCIUMAŞI VOR VESTI SERBAREA

In seara zilei de 7 Iunie, Arcaşii buciumaşi din Bucovina vor străbate calea Victoriei, vestind din buciume serbarea Tineretului. Se vor opri apoi pe terasa Teatrului Naţional de unde vor continua să buciumeze, amintind astfel trecutul istoric al chemărilor voevodale.

MARELE STRAJER VA DECORA PE CIOBANAŞUL CARE A RAPUS UN VULTUR

Printre acei ce vor fi distinşi de Suveran este şi micul străjer Vărăticeanu Const., ciobănaş din munţii Lotrului care a dovedit un neobişnuit curaj în lupta cu un vultur repezit în turma-i de mioare pe care o păzea sus în priporul muntelui de lângă Brezoi. Deşi sgâriat şi rănit în lupta de apărare a micii lui turme, străjerul Vărăticeanu, în vârstă de 14 ani, nu s'a lăsat până când nu l-a legat, făcându-l inofensiv, ducându-l apoi la stână. Rănile căpătate şi sângele pierdut îi puteau fi fatale.

Scăpat de primejdie, curagiosul străjer-ciobănaş, va fi prezentat M. S. Regelui spre decorare, ca o dreaptă şi simbolică răsplată pentru eroismul dovedit în apărarea mieluşeilor săi dragi. Ciobănaşul străjer va purta astfel sub sarica lui mitoasă, alături de fluerul strămoşesc al Dacilor, tovarăş pe plaiuri de munte, şi raza lucitoare a unei decoraţii aşezată deasupra inimii lui curate de însăşi Marele Străjer al Ţării.

Şi doina lui va fi mai caldă, mai plină de iubire pentru Ţară şi Rege.

Intâmplări din Capitală

RAZZIE GENERALA

De către poliţia Capitalei a fost făcută aseară, cu ajutorul câtorva sute de jandarmi, o razzie generală.

Au fost arestaţi 1500 de inşi, dintre cari urmăriţi sunt 500.

Au mai fost găsiţi dezertori, tineri cu situaţia militară neclară, gazde de hoţi şi prostituate clandestine.

CAND SPELI CU BENZINA...

In timp ce femeia Maria Oargă din serviciul d-lui locot. Popa Haralamble, din parcul Călăraşi, str. D. Iorgulescu 13, spăla rufe cu benzină, gazele emanate au luat foc dela flacăra unui primus şi i-au aprins şi rochia.

Femeia s'a ales cu arsuri pe faţă şi corp şi a fost internată la spitalul Coltea.

VIOL

Chelnerul Ion Coşeveanu de 20 ani. cu serviciul la cantina P. T. T. din str. Poştei 3 a ademenit ieri noapte în frizeria poştei pe lucrătoarea Xenia Corolenco pe care a necinstit-o.

După cercetările făcute s'a stabilit completa vinovăţie a chelnerului care a fost înaintat, cu actele dresate, parchetului.

NENOROCIRE

Ieri a fost internat la spitalul Casei patronale muncitorul Tudose Gheorghe din str. Macovei 13, lucrător la metalurgia „Basarab".

Numitului i-a fost sdrobită mâna dreaptă, de către valţurile unei mori de pământ.

SINUCIDERI

Din motive necunoscute până acum, fata Ioana Istrate, din serviciul d-lui avocat Ion Ştefănescu, din str. gen. Stan Poetaş 8 A., a încercat să se sinucidă luând mai multe pastile de somnalin.

A fost internată la spitalul Colţea.

*

In urma unei certe cu soacra ei. femeia Alexandrina Teodorescu, din str. Dudeşti 270, a băut, cu gând să se omoare, o sticluţă cu apă tare.

A fost internată la spitalul Colţea.

*

Fiindcă s'a certat cu fiica sa, femeia Maria Teodorescu, a pus gând să-şi curme firul zilelor bând spirt denaturat.

Ingrijiri i s'au dat la Salvare.

Naţional-ţărăniştii

provoacă un enorm scandal la Buziaş

Sever Bocu a fost huiduit şi alungat

BUZIAŞ, 1. — Duminecă a avut loc la Buziaş o întrunire a naţional ţărăniştilor, la care, pe lângă cei vre-o sută bătăuşi aduşi dela Timişoara, au participat şi vre-o 200 de ţărani.

Intrunirea a decurs în perfectă ordine până în momentul când Sever Bocu şi ciracii săi au început să critice grupările de dreapta, într'un ton şi manieră care a revoltat asistenţa. Atunci, chiar din grupul naţional-ţărăniştilor, s'au ridicat vre-o câtiva ţărani tineri cerându-i lui Sever Bocu să răspundă la acuzaţiile ce i se aduc în legătură cu fraudele dela Directorat pentru cari a fost condamnat, cu banda de covoare şi mobile, fondurile serbărilor dela Alba-Iulia etc.

INCEPE SCANDALUL

Această întrerupere se vede că a atins neplăcut pe Sever Bocu, deoarece după vre-o cinci minute de bâlbâeli, ne mai găsindu-şi firul vorbirii, şi-a întrerupt cuvântarea, îndemnând pe cei din jurul său să evacueze ţaranii din sală. Bătăuşii ţărănişti năpustindu-se cu revolverele şi ciomegile asupra asistenţei, în sală a luat naştere un enorm scandal, degenerând apoi în bătae după toată regula.

Mai multi ţărani l-au huiduit pe Sever Bocu, apostrofându-l cu cuvintele: „tâlharule", „banditule", „să dai banii cari i-ai furat", ş. a., după care şeful ţărăniştilor văzând atmosfera întrunirii, a şters'o pe o eşire din dos.

La intervenţia grabnică a jandarmilor, spiritele au fost liniştite, iar celor 6 ţărani răniţi li s'au dat ajutoare medicale. Starea d-rului Căpeţeanu prezintă serioase îngrijorări. Acest adjutant al lui Sever Bocu voind să evacueze pe ţăranii cari l-au întrerupt pe şeful său, a fost lovit cu ciomagul în cap, căzând într'un lac de sânge.

In stare gravă a fost internat la un spital din Timişoara. Autorităţile cercetează cazul.

Participarea României
la târgurile internaţionale

Şedinţa delegaţiei economice

Delegaţia economică a guvernului s'a întrunit eri, sub preşedinţia d-lui I. Inculeţ, vice-preşedintele consiliului de miniştri, la locuinţa d-sale. Au luat parte d-nii Valeriu Pop, ministrul industriei şi comerţului, R. Franasovici, ministrul comunicaţiilor, I. Nistor, ministrul muncii, M. Cancicov, ministrul finanţelor, M. Negură, ministrul cooperaţiei şi M. Berceanu, subsecretar de stat la ministerul industriei şi comerţului.

PARTICIPAREA ROMANIEI LA TARGURILE INTERNAŢIONALE

Delegaţia economică a hotărît participarea României la târgurile internaţionale dela Belgrad şi Lwow-Lemberg.

Deasemeni s'a aprobat o subvenţie Ligii Culturale pentru a organiza un pavilion românesc la expoziţia bianuală dela Veneţia.

D. Valeriu Pop, ministrul industriei şi comerţului, a comunicat delegaţiei economice rezultatele negocierilor cu Turcia şi Grecia.

Tratativele comerciale cu Turcia au fost suspendate, urmând să fie reluate prin ministerul afacerilor străine, după întoarcerea în ţară a d-lui ministru Victor Antonescu.

Cu Grecia, principial s'a încheiat o convenţie, prin care ni se acordă devize forte 100% pentru exportul de petrol şi derivate şi pentru exportul de vite. Exportul de cherestea rămâne şi mai departe să ne fie plătit în clearing.

Sistemul tripartit de clearing cu Germania a fost desfiinţat, ne dând rezultate satisfăcătoare.

Soldul activ de 50 milioane lei, ce îl avem în Grecia, va fi lichidat prin aprobări de supracote la importul din această ţară.

REGIMUL FIRELOR DE LANA ŞI BUMBAC

Pentru a se evita monopolul importului de fire de lână şi bumbac din partea unor anumite întreprinderi, delegaţia economică a hotărît ca în cazurile când filaturile din ţară nu vor putea satisface cererile industriaşilor, obligaţi să respecte coeficienţii minimali prevăzuţi de decretul pentru decontingentarea firelor de lână şi bumbac, importul acestor articole se va admite şi fără condiţiile prevăzute de sus numitul decret-lege.

Delegaţia economică a rezolvat apoi chestiuni curente.

Măsuri pentru ieftenirea cărnii şi a peştelui

Hotărîrile comisiei pentru înfrânarea şi reprimarea speculei

Comisia pentru înfrânarea şi reprimarea speculei s'a întrunit eri, sub preşedinţia d-lui subsecretar de stat M. Berceanu, la ministerul industriei şi comerţului.

In cadrul principiilor stabilite de cele două jurnale ale consiliului de miniştri, comisia lucrează pentru fixarea proporţiei dintre preţurile de en-gros şi en-detail, pentru care s'a admis o diferenţă de 30%. Acest coeficient de 30% reprezintă cheltueli de transport, stricăciuni, plus beneficiul la vânzarea en-detail. Preţurile pentru detailişti se vor fixa după normele arătate, avându-se în vedere mercurialul întocmit de Camera de comerţ şi industrie.

SANCŢIUNILE

In legea pentru înfrânarea şi reprimarea speculei, art. 36 prevede în contra negustorilor speculanţi amendă dela 1000—20.000 lei şi închisoare dela 15 zile la 6 luni. Totuşi guvernul şi comisia— pentru reprimarea speculei — din motive electorale probabil — au recurs la un compromis. Art. 311 din legea sanitară dă dreptul medicului din serviciul sanitar să sancţioneze imediat pe negustori cu amendă dela 100—500 lei, pentru ilegalităţi constatate la faţa locului.

Acest art. 311 din legea sanitară este aplicat şi de comisia pentru înfrângerea şi reprimarea speculei, acolo unde se constată o urcare ilicită a speculei, în inspecţiile întreprinse de delegaţii acestei comisii.

REDUCERI LA TARIFUL C. F. R.

Comisia a hotărît reducerea de 50% pentru transportul pe c. f. r. al alimentelor necesare aprovizionării Capitalei.

Taxele ad-valorem, comunale şi ale Camerelor profesionale au fost suspendate, sub titlul de experienţă, până la noui dispoziţii.

S'au luat măsuri deasemeni pentru transportul articolelor alimentare pe şosele concesionate autobuzelor c. f. r.

Coletele agricole de 33 kgr., la care se plătea până acum taxa de transport de 41 lei, pentru orice distanţă, s'a hotărît să fie admise cu 25 lei de colet la transport şi într'un număr mai mare, ca cei 18 lei pentru timbre să nu influenţeze asupra preţului. Totodată acestea vor fi transportate rapid cu trenurile de persoane şi coletărie.

Hotărîrile luate eri de comisia pentru reprimarea speculei vor fi supuse mâine aprobării consiliului de administraţie al căilor ferate.

PENTRU IEFTENIREA CARNII ŞI A PEŞTELUI

In afară de reducerile şi avantagiile la transport, comisia a luat măsuri pentru conservarea articolelor alimentare, amenajându-se în acest scop frigorifere în toate părţile, ca să nu se mai întâmple ca astăzi, când măcelarii trebue să transporte din pieţele municipiului la Obor carnea, pentru că nu au posibilitatea să o conserve de cât acolo.

Deasemeni s'au luat măsuri pentru scăderea preţurilor la toate calităţile de carne.

Pentru ieftinirea peştelui, s'a hotărât ca transportul acestui articol să se facă în lăzi izotermice. C. F. R. are 400 lăzi de acestea şi se vor mai comanda 400 pentru P. A. R. I. D. Fiecare ladă are capacitatea de 80 kgr.

Transportul lăzilor izotermice se va face în 24 ore pe c. f. r. sau pe Dunăre, ca să nu mai influenţeze asupra preţului şi pagubele stricăciunilor.

Organizarea pieţelor de en-gros şi transformarea pieţelor de en-detail se vor avea în vedere de autorităţile comunale.

Concurs de gospodărie,
o operă naţională

S'a spus totdeauna că ţăranul nostru este lipsit de o alimentaţie bună şi că datorită acestui fapt viaţa la ţară nu este aşa cum o cunoaştem din operele literare, descrisă în culori frumoase, unde săteanul este prezentat plin de sănătate şi ca cel mai preţios individ al societăţii.

Intr'adevăr, din seriile de statistici întocmite de diferite organe, în special dela războiu încoace, reese un lucru clar şi tot atât de izbitor că ţăranul din România nu ştie cum să se hrănească, el fiind sortit să înfrunte obstacole dintre cele mai mare în viaţa de toate zilele şi cari obstacole nu le poate trece tocmai fiindcă apare în faţa lor slăbit, nehrănit indeajuns.

Politicianismul în primul rând, apoi vin păcatele unei societăţi ce a căutat să se desprindă de moravurile părinţilor noştri, sunt cauzele principale cari au făcut ca viaţa dela ţară să însemne o luptă grea pe care o duce ţăranul însuşi împotriva corpului său, cu resurse moştenite pentru un trai fericit, dar cari au început să dispară spre nenorocirea celor ce-au să ne urmeze.

Politica aceasta nenorocită — cum îi spun toţi acei cari i-au căzut victime — l-a luat pe ţăran dela gospodăria lui, l-a purtat apoi pretutindeni, ducând cu el flagelul unei nebunii colective pentru ca până în cele din urmă să avem din săteanul crescut pentru a fi util pământului acestei ţări — un strălucit element al campaniilor electorale.

Şi în momentul de faţă, astfel trebue să-l vedem pe ţăranul nostru, şi nu aşa cum ni-l înfăţişează tocmai acei cari ni l-au transformat după un model bar-bar, — dacă se poate spune.

Ţăranul român s'a deşteptat greşit; sau, mai bine zis, greşit l-au deşteptat politicianii !... El începe să nu mai aparţină plugului şi mai puţin gospodăriei în mijlocul căreia moşii lui l-au învăţat cum să trăiască pentru a se cunoaşte că-i român.

Nu mai este al gospodăriei, iată ce trebue să alarmeze pe toţi acei cari îşi mai iubesc cu adevărat ţara. Gospodăria de azi a ţăranului român lasă de dorit în special din cauza unei lipse totale de sistematizare a componentelor ei. Acesta este un adevăr de care trebue să ţinem seamă, dacă vrem să ne mândrim cândva cu reînvierea vieţei dela ţară.

Dar pentru o astfel de reînviere se cer oameni şi se impune începerea unor acţiuni energice. Peste câteva zile vom asista la desfăşurarea unui concurs de gospodărie, organizat de „Liga naţională a femeilor", de sub preşedinţia d-nei Aretia Tătărăscu.

Ce înseamnă acest concurs? Numai un prim pas înainte sau chiar mai mult?

A aduce în mijlocul Capitalei cele mai bune gospodine din întreaga ţară pentru a ne arăta cum trebue îmbunătăţită alimentaţia la populaţia rurală, este deadreptul o operă naţională.

Şi pentru aceasta cerem cât mai multe concursuri de felul acesta.

v. d.

Desbaterile adunării generale
a soc. „Progresul silvic"

Cuvântarea d-lui prof. Tiberiu Moşoiu

Eri au continuat desbaterile adunării generale a soc. „Progresul silvic", sub preşedinţia d-lui prof Stinghie.

S'au luat în discuţie capitolele din statute privitoare la naţionalitatea membrilor cari vor intra în societate.

Apoi au fost votate statutele în întregime prin aclamaţii. Noulle statute vor intra în vigoare după 20 de zile dela publicarea lor.

CUVANTAREA D-LUI TIBERIU MOŞOIU

D. ministru Tiberiu Moşoiu, luând cuvântul, rosteşte următoarele:

In primul rând sunt dator să-mi cer iertare, pentrucă, fără îndoială, lucrurile, pe care le-am făcut în aceste două zile au fost mult mai puţin importante, de însemnătate mult mai redusă decât participarea — desigur cu titlu de auditor foarte modest — la desbaterile adunării dvs.

Odată cu această cerere de iertare, vreau să vă dau şi o asigurare: asigurarea că am înţeles încă din primele două zile de funcţionare la ministerul agriculturii că dacă există un corp constituit, care îşi păstrează un suflet vibrant de entuziasm, care îşi păstrează un optimism şi o dorinţă de mai bine, într'adevăr reconfortantă, apoi acesta este corpul silvic. Este corpul silvic, care probabil din pricina contactului nemijlocit şi continuu cu natura în manifestarea ei cea mai deplină şi cea mai frumoasă, a reuşit să elimine toată sgura care se aşează în vremea noastră, fără voia noastră, pe suflete, a reuşit să privească obiectiv profesiunea şi mai ales a reuşit să depăşească spiritul de corp sau ceiace comun se înţelege prin spirit de corp, şi care deobiceiu nu este altceva decât o acumulare de interese reciproc susţinute — deaceea, poate, că sunt împreună cu dv. ultimul romantic, şi cred că acest corp silvic, prin exemplul pe care-l dă cotidian şi ştiu cu ce greutăţi luptă, îşi manifestă menirea de înalt ordin pedagogic pe care o are.

Spuneam la o serbare a sădirii arborilor că, eu aş dori fiecărui ins din ţara mea să aibă răbdarea cultivatorului de măslini care nu trăeşte decât să vadă fructul arborelui sădit de el.

Eu cred că cea mai mare garanţie pentru viitorul ţării noastre este această educaţie pe care dvs. o faceţi, această educaţie pe care dvs. tindeţi s'o generalizaţi şi anume răbdarea cu care dvs. vedeţi crescând arborele şi grija cu care înconjuraţi acest arbore dela mlădiţa cea mai plăpândă până la copacul centenar.

De aceea vă rog să mă consideraţi ca un neofit, fără nici un fel de pregătire profesională, însă cu tot entuziasmul pe care mi-l dă — aşa cum am spus adineauri — sufletul meu romantic şi atâta vreme cât voiu putea şi eu face ceva pentru silvicultura ţării româneşti, vă rog nu numai să uzaţi de mine, dar chiar să abuzaţi.

DIVERSE

D. dr. CANTEMIR ANGELESCU, sub-directorul general al sănătăţii, a întocmit un documentat memoriu în legătură cu situaţia instituţiilor sanitare şi de ocrotire sociale din Iugoslavia, vizitate cu prilejul voiajului de studii şi de cercetări pe care l-a făcut în vacanţa Paştelui. Memoriul a fost prezentat d-lui dr. I. Costinescu, ministrul sănătăţii.

*

DIRECŢIUNEA generală c. f. r. a aprobat ca şi copiii minori ai funcţionarelor c.f.r., ai căror soţi nu sunt funcţionari la c. f. r., să aibă dreptul la călătorie pe baza carnetelor tip c. f. r. şi permise de liberă circulaţie.

*

DEPE urma ploilor însoţite de grindină, cari au căzut în ultimul timp, n'au suferit pagube mai însemnate decât viile din Valea Călugărească.

In judeţele din Muntenia, Oltenia, Transilvania şi Banat, au căzut ploi cu caracter local şi foarte binefăcătoare.

*

D. subsecretar de stat AURELIAN BENTOIU, însoţit de membrii Consiliului cărţii funduare, a vizitat ieri la ora 18 serviciul cadastrului municipiului Bucureşti, unde a fost primit de d. primar generadl AL. DONESCU şi d-nii ingineri Rădulescu şi Cristea. S'au examinat stadiul lucrărilor de cadastrare privitoare la Municipiul Bucureşti şi s'au discutat diferitele probleme ridicate de aplicarea legii cadastrului cu preocuparea de a asigura o permanentă colaborare între serviciul general al cadastrului şi cadastrul Municipiului pentru efectuarea lucrărilor necesare la introducerea Cărţilor Funduare. Şedinţa s'a terminat la ora 20.

*

DEOARECE pentru membrii Societăţilor de turism ale Uniunei Federaţiilor sportive, s'au emis carnete cls. I-a tip c. f. r. model 1937 şi care dau dreptul la reducerea de 50% în grupuri de cel puţin cinci persoane şi ar voi să călătorească în cls. II sau a III-a se va aplica pe carnetele existente, la cererea posesorilor, o stampilă cu următoarea menţiune:

Valabil numai la cls. II-a sau valabil numai la cls. III-a.

Taxa pentru modernizarea drumurilor, se va percepe pentru clasa la care s'a făcut valabil carnetul.

Taxa pentru confecţionarea carnetului este de lei 30.

*

LA MINISTERUL industriei şi comerţului a avut loc eri o conferinţă, prezidată de d. ministru VALERIU POP, cu toţi directorii acestui departament. S'a hotărît întocmirea unei situaţii asupra activităţii acestui minister în ultimii ani.

*

MINISTERUL muncii a trimis Camerelor de muncă o circulară prin care le pune în vedere că diurnele fixate prin decizie ministerială pentru membrii camerelor cu domiciliu în afară de reşedinţa Camerei şi pentru delegaţii ministerului, pentru participarea la şedinţe sunt maxime. Camerele de muncă sunt libere să fixeze diurne în limita celor fixate de minister, neputând trece încă peste acestea.

*

D. M. NEGURĂ, ministrul cooperaţiei, a primit eri în audienţă o delegaţie a oierilor, în frunte cu d. Manolescu-Strunga, fost ministru.

S'a discutat aplicarea decretului de valorificare a lânei.

*

MINISTERUL finanţelor a întocmit un decret-lege pentru reglementarea înfiinţării şi funcţionării fabricilor de drojdie de bere.

Autorizaţiile de funcţionare se vor da în viitor de comun acord de ministerele finanţelor şi industriei şi comerţului.

Deasemeni decretul prevede, că în cazurile de cedare de cotă a fabricilor sau acele fabrici care nu vor lucra timp de un an, vor fi sancţionate prin suprimarea dreptului de funcţionare.

*

TOATE cererile de împrumut înaintate Casei Construcţiilor, *de pe lângă Casa centrală a asig. sociale, direct sau prin alte organe oficiale, nu vor fi luate în cercetare dacă, odată cu aceste cereri timbrate, nu se depune în planul de construcţie, precum şi taxa de constatare de lei 0.50% din suma solicitată cu împrumut.*

*

IN URMA vizitei făcută în România de reprezentanţii pivniţelor de vinuri din Cehoslovacia, Camera de comerţ româno-polonă a încheiat o primă tranzacţie de 20 vagoane vin, din recolta anului trecut.

*

UN NUMEROS grup de funcţionari superiori, ingineri, titraţi, au trimis următoarea telegramă d-lui ministru Richard Franasovici:

Funcţionarii C. F. R. cari îndeplinesc funcţiuni superioare gradului lor, neputând pătrunde la d-voastră şi având în vedere cazurile de încadrare la funcţie a inginerilor-impiegaţi de mişcare, diurniştilor dela serv. autobuzelor şi funcţionarilor Blaj din direcţia financiară, Florescu dela cabinetul Ministerului de comunicaţii şi Radu din dir. Personalului, etc. respectuoşi vă roagă să binevoiţi a dispune să se aplice acest tratament - încadrare la funcţie — tuturor funcţionarilor C. F. R. cari îndeplinesc, pe baza unei delegaţiuni emanată dela Direcţiunea Generală C. F. R., o funcţiune superioară gradului lor.

Cunoscând obiectivitatea şi spiritul d-voastră de dreptate, suntem convinşi că dreapta noastră cerere îşi va găsi în sfârşit, prin d-voastră, în acest moment hotărâtor o justă satisfacere

*

MINISTERUL muncii a trimis o circulară tuturor Camerelor de muncă din ţară, pirn care li se pune în vedere că îndată ce comisiunea de control va fi examinat contul de gestiune al anului expirat, să înainteze ministerului câte un exemplar din contul de gestiune, bilanţ, inventar, procesul-verbal al comisiunei de control încheiat cu ocazia verificării gestiunei, precum şi darea de seamă asupra gestiunei, pentru a fi înaintat Inaltei Curţi de Conturi.

Dela societatea studenţilor
în medicină veterinară

Luni 31 Mai a. c. orele 8 jum. seara a avut loc în aula facultăţii de medicină veterinară din Bucureşti, alegerea noului comitet al societăţii studenţilor în medicină veterinară. Trebue subliniat faptul că după mai bine de şase ani de luptă îndârjită pentru afirmarea moralităţii şi simţimintelor româneşti, sa ajuns ca această societate să fie condusă de oameni conştienţi de îndatoririle ce le au.

După vii şi îndelungi discuţii asupra gestiunii anului expirat, se trece la alegerea noului comitet. Au candidat două liste dintre care una a fost formată din legionari. Procedându-se la deschiderea scrutinului, s'a constatat că din 165 votanţi, 116 au votat pentru lista legionară. Noul comitet a fost constituit astfel:

Preşedinte: ŞTEFAN DATCU; vice preşedinţi: AUREL RADU şi IACOB CIUCEANU; casier, IULIU RUSU; secretar general: NICOLAE FILIP; bibliotecar: ŢOLEA ION; ajutor de bibliotecar: METIANU TIBERIU; secretari de şedinţă: TOMITA VLADESCU şi GLIGOR PAVEL, membri în comitet: CORNEA ION şi POMPILIU GURALIVU, comisia de cenzori: BREBEANU MARINACHE, BUGOI GRIGORE şi CIUTACU GHEORGHE, iar cu editarea buletinului societăţii au fost însărcinaţi d-nii: Man Viorel, director; Păcuraru, secretar de redacţie; Dunăreanu, casier; Cernea,, Ababii, Pascu, Toma şi Rodeanu, membri.

Departamentul sporturilor a fost încredinţat d-lui Stanciu D-tru.

La urmă, d. ŞTEFAN DATCU, noul preşedinte, mulţumeşte tuturor pentru încrederea ce i s'a arătat, dându-i-se conducerea societăţii şi promite că se va strădui din răsputeri să rupă tradiţia cu program teoretic şi sterp. *„Trebue să trecem la fapte. Ele singure justifică existenţa oricărei vieţi,* — a încheiat d-sa.

Adunarea a luat sfârşit la ora 3 noaptea într'o caldă şi entuziastă atmosferă.

CAPITOL ŞI ROXY
Clipe de rătăcire
Jurnal şi complectare

Un comunicat al Direcţiei Reglementării
Comerţului

Ministerul industriei şi comerţului, direcţiunea reglementării comerţului exterior, aduce la cunoştinţa tuturor importatorilor că se vor acorda supracote de import pe trimestrul II-937, din Austria, Bulgaria, Danemarca, Elveţia, Franţa, Grecia, Italia, Iugoslavia, Norvegia, Olanda, Polonia, Spania, Suedia şi Turcia, în valoare totală de circa un miliard şase sute milioane lei.

In acest scop, cei ce doresc a obţine autorizaţii de import în supracotă, vor înainta la sediul Direcţiunei reglementării comerţului exterior, Banca Marmorosch Blank, strada Doamnei 4, în intervalul dela 1—15 Iunie a. c., cererile lor întocmite pe formulare speciale galbene.

Aceste formulare speciale se găsesc la sediul Camerei de comerţ şi industrie.

Toate cererile vor fi rezolvate în bloc după data de 15 Iunie a. c., ţinându-se seamă de disponibilul din fiecare ţară.

Cererile prezentate pe altă cale cum şi cele prezentate după termenul fixat, nu vor fi luate în considerare.

Medicină pentru toţi

Cancerul buzelor

După cum am scris în rândurile precedente, cancerul se poate localiza în orice parte a organismului şi neglijat sau descoperit TARZIU, face adevărate ravagii în regiunea unde s'a desvoltat, pentru ca, după un timp anumit, să se termine cu moartea în chinuri de nedescris.

Localizarea cancerului se poate face şi pe buze, şi despre acest fel de cancer vom scrie câteva cuvinte, cu intenţia să popularizăm cât mai mult cunoştinţele elementare despre cancer, şi să atragem atenţia asupra acestei groaznice boale, a tuturor straturilor populaţiei ţării, şi în special a ţăranului român.

S'a observat că localizarea cancerului buzelor se face mai des la buza de jos, şi foarte rar la cea de sus, încât cancerul buzei superioare a fost aproape negat; totuş s'au găsit câteva cazuri de cancer al buzei de sus. Manifestarea cancerului buzelor se produce la vârste înaintate, între 65—70 ani, excepţional înainte de 40 ani. Cancerul buzei inferioare este foarte des întâlnit la bărbat şi extrem de rar la femee; şi la aceasta cancerul de obiceiu atinge buza inferioară a gurii. Cancerul buzelor este des întâlnit în lumea ţăranilor mai mult decât la orăşeni, aceasta explicându-se prin acţiunea aerului şi intemperiile la cari se expune ţăranul la munca câmpului cât şi murdăria gurii des întâlnită la ţăran, care ignorează complet cele mai elementare reguli de higienă dentară şi bucală. S'au mai invocat drept cauze pentru producerea cancerului şi iritaţiunile locale, continue sau des repetate la nivelul buzelor; aşa bunăoară iritaţiunea produsă continuu de pipa pentru fumat, foarte des întrebuinţată de ţărani cât şi de marinari: în sudul Franţei, aproape de coasta Mediteranei, şi chiar în porturile sudice, s'a întâlnit o mare frecvenţă de cancer al buzelor printre marinarii, cari întrebuinţau pipe de fumat: tabacul deasemenea a fost acuzat ca producător de cancer al buzei. Astăzi însă toate aceste afirmaţiuni au decăzut, deoarece s'a observat frequenţa cancerului chiar la nefumători. Tot ce se poate spune în această direcţie, este că iritaţiunile locale produse de pipă, lipsa de higienă dentară şi bucală, pot produce mici leziuni ale mucoasei buzelor şi gurii, cari, în anumite condiţiuni, ar constitui, uneori, deci nu întotdeauna, punctul de formaţiunea cancerului buzelor.

Cancerul buzelor, în majoritatea cazurilor, este o tumoră unică; rar s'au întâlnit focare multiple, provenind din mici leziuni ale mucoasei cari au degenerat în cancer. Sediul de predilecţie este jumătatea distanţei între colţul gurii şi partea de mijloc a buzei, şi anume în locul unde pielea se uneşte cu mucoasa.

Din locul de producere, cancerul buzei se poate extinde în regiunile învecinate şi anume: către colţul gurii, obraz, bărbie, adică în părţile moi, cărnoase ale feţii, şi alteori invadează chiar falca (maxilarul). S'au observat cazuri de cancer ale maxilarului, cari au ros de mult osul, încât acesta s'a rupt foarte uşor prin mişcările de mestecare, sau supus la mică presiune a mâinii.

Prinderea ghindurilor din apropiere, în cancerul buzei inferioare este regulă: foarte rar, chiar excepţional, la cea superioară: ghindurile se prind la 3 luni după apariţia boalei, iar după 6 luni nu lipsesc niciodată, fie numai de o parte, fie de ambele părţi. Cazurile de răspândirea cancerului buzelor, la toate organele din corp, adică generalizarea acestui fel de cancer, este aşa de excepţională, încât până azi s'au întâlnit vre-o 4-5 cazuri.

Cancerul buzei se manifestă fie sub formă de mic nodul sub piele, care sgărâiat sângerează, şi devine o adevărată rană cu margini tari, şi cari nu se vindecă prin diferite tratamente, fie sub formă de mici plăci albe ale mucoasei buzelor, cari cu timpul devin neregulate, se întăresc şi se crapă.

In genere cancerul se prezintă deci sub forma unei tumori ulcerate (cu rană), dură, neregulată, cu prelungiri, şi face corp cu întreaga buză. Buzele rănii sunt neregulate, îngroşate, cu muguri pe ele, pe deasupra cărora se întinde o coajă negricioasă. Sângerarea cancerului buzelor se face foarte uşor, la cea mai mică atingere, sau sub acţiunea iritantă a vre-unui aliment.

Din nenorocire, cancerul buzelor este complet NEDUREROS; acesta e motivul care păcăleşte pe cei mai mulţi bolnavi ce-şi neglijează cancerul: câteodată sunt mici mâncărimi sau o mică jenă datorită tumorii, care îngreunează vorbirea sau mestecarea alimentelor. Slăbirea canceroasă prin cancer de buză este foarte întârziată, şi aceasta se produce mai mult prin jena produsă de tumoră în alimentaţie, cât şi prin intoxicaţiunea continuă produsă de focarul infectat ale cărui produse şi secreţiuni sunt dese ori înghiţite.

Cancerul buzelor este cu atât mai vindecabil, adică cu rezultate durabile de viaţă, mai îndepărtate, cu cât tratamentul a fost aplicat MAI CURAND.

Tratamentul acestui cancer este chirurgical şi radiologic.

Tratamentul chirurgical, cancerul fiind la început, constă în ridicarea tumorii şi a unei mici porţiuni de buză. Când boala e avansată, operaţia este mai întinsă, mai mutilantă, însă grefele cu piele, aplicate ulterior, restabilesc oarecum estetica buzelor şi a feţii. Când tumora s'a extins şi la ghinduri, îi vom ridica şi pe aceştia chirurgical, ţinută operatorie obişnuită dealtfel în toate genurile de cancer.

Topirea cancerului prin Raze X sau Radium s'a întrebuinţat cu succes, iar cicatricea obţinută după dispariţia tumorii, este destul de suplă, elastică, permiţând mişcări normale ale buzelor.

Rezultatele îndepărtate, de după tratamentul cancerului buzelor, par să fie satisfăcătoare, iar statisticele ne dă o proporţie de 66%—77% vindecări. Verificarea cazurilor operate s'au făcut pe perioade de timp destul de îndepărtate de ziua operaţiei, adică după 15—19 şi chiar 20 ani. Recidivele sunt mai rare, şi se produc fie pe buză, fie în ghinduri, şi cari pot fi reoperate cu vindecări durabile.

Dr. Const. Chiriţă

JUDECATORIA RURALA CHIŞENEU-CRIŞ secţia c. f.

Incheiere

Nr. 2004/1937 c. f.

Instanţa c. f. de pe lângă judecătoria, rurală Chişineu-Criş, în urma cererei debitorului Codrean Nicolae şi soţia născ. Elena Morariu, domiciliaţi în Siclău, jud. Arad, pentru radierea menţiunilor în conformitate cu dispoziţiunile art. 27 din legea pentru lichidarea datoriilor agricole şi urbane din 7 Aprilie 1934, fixează termen pe ziua de 26 Iunie 1937 orele 9, citând creditorii arătaţi în declaraţiunea de asanare alăturată la cererea debitorilor.

Obligă pe petiţionari, că deciziunea de citaţie împreună cu cererea introdusă, să o publice într'un ziar cotidian de mare tiraj din capitală, pe cheltuelile sale proprii, cu cel puţin 15 zile înaintea termenului fixat, sub sancţiunea consecinţelor legale.

Această încheiere se va comunica celor interesaţi.

Chişineu-Criş, la 26 Maiu 1937.

Consilier de Curte de Apel:
(ss) Dr. Petru Maior
Aj. dir. c. f.:
(ss) Romul Tisu

Pentru conformitate:
Semnătură indescifrabilă.

Vânzarea carnetelor de identitate
prin Biroul oficial de voiaj

Direcţia c. f. r. a dispus vânzarea prin Biroul oficial de voiaj a următoarelor carnete de identitate:

Cu 50% reducere pentru funcţionarii de stat; cu 75% reducere pentru militari şi I. O. V.; pentru studenţi; pentru funcţionarii c. f. r. şi asimilaţi precum şi pentru membrii familiilor lor.

Preţul carnetelor este următorul:

— pentru carnetele cu 50% reducere 30 lei, cls. I-a, 25 lei, cls. II-a şi 20 lei cls. III-a;

— pentru carnetele cu 75% reducere lei 40, cls. I, lei 30 cls. II-a şi lei 25 cls. III-a.

Pentru funcţionarii c. f. r. şi asimilaţi, precum şi pentru membrii din familie ai acestora costul unui carnet este:

— lei 45, cls. I-a, lei 35, cls. II-a, lei 30, cls. III-a, în preţul de mai sus fiind cuprinsă şi taxa de 5 lei ce reprezintă valoarea permiselor de călătorie.

Biroul oficial de voiaj va percepe un com[illegible] de 3% asupra preţurilor ind[illegible]e mai sus.

INTREPRINDERILE MINIERE ŞI METALURGICE ALE STATULUI DIN ARDEAL „RIMMA"

PUBLICAŢIUNE

No. 4062, din 29 Mai 1937

Se aduce la cunoştinţa celor interesaţi că, în ziua de 30 Iunie 1937, ora 18, se va ţine la Direcţiunea Generală R. I. M. M. A., din Bucureşti I, strada Bursei No. 5, licitaţie publică, cu oferte închise, pentru procurarea de reagenţi chimici, necesari exploatărilor pendinte de Direcţiunea Minelor Baia Mare.

Garanţia de 5% din valoarea ofertei se va depune la licitaţie, în plic separat.

Caetul de sarcini şi orice alte relaţiuni se pot obţine la Direcţiunea Generală R. I. M. M. A., Bucureşti I, strada Bursei No. 5, etaj II, în orice zi de lucru, între orele 12—13 jum.

MINISTERUL MUNCII, SANATAŢII ŞI OCROTIRILOR SOCIALE
Serviciul Technic

PUBLICAŢIUNE

Ministerul Muncii, Sănătăţii şi Ocrotirilor Sociale, ţine licitaţie publică în localul său din calea Griviţei No. 64—66 — Serviciul Technic — şi la Prefectura jud. Iaşi, în ziua de 18 Iunie a. c., orele 12 a. m. cu oferte închise şi sigilate, în conformitate cu dispoziţiunile legii contabilităţii publice, pentru darea în întreprindere a lucrărilor de construcţie a dispensarului cu locuinţă de medic şi baie populară, din comuna Bucium, jud. Iaşi, în sumă după deviz de 430.000 lei.

Garanţia provizorie este de lei 5 la sută asupra valorii devizului consemnată într'o recipisă a Casei de Depuneri, care se va depune Comisiunii, în plic separat de o. fertă.

Devizele, planurile şi caetul de sarcini se pot consulta în toate zilele de lucru, între orele 11-13, la Serviciul Technic din Minister, precum şi la Prefectura jud. Iaşi.

La licitaţie vor fi primiţi: inginerii, arhitectii şi antreprenorii constructori de lucrări publice cari îndeplinesc art. 1 din condiţiunile generale de lucrări publice.

Să se interzică desmățul presei jidovești din Cernăuți!

Cernăuți, 1 Iunie. — Incontestabil că una dintre cele mai puternice arme de propagandă în viața publică a unui stat o constituie presa care a și fost denumită de altfel „a patra putere în stat". Este ceva de neînțeles cum după o scurgere de vreme atât de îndelungată, Românii nu s'au sesizat decât în timpul din urmă de pericolul pe care îl prezintă pentru poporul nostru presa minoritară existentă.

In reportajul de față nu facem decât o mică introducere sau mai bine zis o palidă încercare de a arăta în mod precis și de necontrazis situația obiectivă a presei din Cernăuți, care difuzează prin diferite organe de publicitate în provincia noastră o adevărată otravă ce se răspândește pe nesimțite în opinia publică românească. Suntem după două zeci de ani dela Unire și constatăm cu surprindere că astăzi în Bucovina există în total un număr de aproape 150 de publicații minoritare periodice, dintre cari majoritatea zdrobitoare o formează ziarele și revistele jidovești. Surprinzător este faptul că nici sub imperiul austro-ungar n'au existat la noi un număr atât de mare de publicații minoritare.

CE ZIARE APAR LA CERNAUȚI ?

Ne mărginim în articolul de față să dăm o statistică a ziarelor mai importante (se înțelege, jidovești) care apar la Cernăuți, 1) ALLGEMEINE ZEITUNG, 2) MORGENBLATT, 3) TAGBLATT. Fiecare dintre acestea își are și câte o ediție în anexă ca: 4) ABENDBLATT, 5) EXTRABLATT, 6) DER GRAGER, ziar care apare în jargon; 7) VORWAERTS, 8) DIE WAHRHEIT, etc., etc. In majoritatea cazurilor aceste gazete apar în condițiuni luxoase și nu ne putem închipui cum ae reușesc să facă față cerințelor impuse de existența unei gazețe.

Deasemenea este demn de relevat că cei mai mulți dintre conducătorii acestor ziare au câte ceva care depășește linia comună de conduită a unui conducător de gazetă. In privința aceasta, întrucât momentan împrejurările nu ne permit, vom reveni cu date uluitoare. Ținem doar să arătăm că gazetele de mai sus au pretenția de a da directive în viața publică din Bucovina și ceva mai mult, pentru a-și putea da o importanță mai mare și pentru a putea lucra efectiv la subminarea prestigiului adevăratei prese românești, guzganii dela gazetele de mai sus se manifestă în public sub orice formă ca fiind exponenți ai scrisului bucovinean.

In această privință nu pierd nici o ocazie de a se manifesta și de a se exterioriza în mod solidar într'un sindicat împreună cu vre-o câteva cozi de topor și numai vreo 3 ziariști veritabili, cari deși nici nu știu ce înseamnă a scrie, au totuși obrăznicia de a se erija în magnați ai peniței care țin în mânile lor destinele scrisului din Bucovina.

Despre această creațiune hibridă care se întrunește în adunări generale prin cârcimi și cafenele, vom discuta pe larg cu date edificatoare.

H. Th. Ionescu

Obrăznicia unui jidan la Zimnicea

ZIMNICEA 1. — In seara zilei de Vineri 28 Mai a. c. pe când în magazinul d-lui Const. Stoicescu se găseau funcționarii Francisc Ianți și Ticu Terci, ambii din localitate, se prezintă tânărul Emil Ghițulescu fiul d-lui Marin Ghițulescu, restaurator din localitate, pentru a schimba o monedă de 250 lei. Comerciantul, a schimbat tânărului banii, între cari i-a dat și o monedă de 100 lei din emisiunea veche, ne magnetizate, monedă bună pe care o primise cu puțin înainte dela d. Bârsănescu, agentul N. F. R-ului de aci.

După puțin timp tânărul se înapoiază spunând că nu primește moneda de 100 lei persoana pentru care a schimbat. Fiind întrebat cine-i persoana și cum nu voia să spună d. C. Stoicescu a plecat imediat cu acel tânăr înarmat fiind cu ziarul „Frontul" No. 94 din 29 Mai a. c. în care era publicat: „Nimeni nu poate refuza monezile de argint de 100 lei" și găsește la un restaurant pe jidovul Blank, cel care refuzase primirea monedei de 100 lei.

Jidanul fiind întrebat de ce refuză primirea, găsește de cuviință să răspundă obraznic: „Așa vreau". Arătându-i-se ce scrie în ziar și atrăgându-ise atenția că va fi dat în judecată pentru refuzul de a primi monedele statului, răspunde că nu a primit nimic, că n'a schimbat nimic.

Acest jidan obraznic este reprezentantul unei case de cereale în localitate.

Autoritățile sunt invitate să ia măsurile legale.

Coresp.

Declarațiile d-lui ing. Radu Irimescu

Ministrul aerului și marinei ne redă impresiile culese la Londra, Spethead și Paris. Despre Pavilionul Român la Expoziția Internațională

D. inginer *Radu Irimescu*, ministrul aerului și marinei, înapoiat din călătoria întreprinsă recent în străinătate, cu prilejul serbărilor pentru încoronarea regelui George VI la Londra, unde a reprezentat guvernul român, ne-a făcut următoarele declarații:

PRIMIREA LA LONDRA. FESTIVITAȚILE

„In capitala Angliei, Marele Voevod Mihai *a fost primit cu un deosebit ceremonial și apoi găzduit la palatul Buckingam.*

La banchetul dat la palatul regal, unde a condus pe Principesa Mary, sora Regelui George, cași în tot cursul festivităților, Marele Voevod Mihai, *S'a dovedit a fi foarte instruit și comunicativ, lăsând o impresie deosebită în distinsele cercuri de care era anturat.*

La catedrală, ordinea cortegiului a fost următoarea:

Prinții de coroană ai: Japoniei, Olandei, Norvegiei, Suediei, Românei și Jugo-Slaviei.

Audiența de plecare, la Regele și Regina Angliei, a avut loc pentru Marele Voevod *separat, iar pentru toate delegațiile o audiență comună. Am fost felicitat pentru ținuta impresionantă a Prințului Român.*

In urma impresiei cu totul deosebită pe care MARELE VOEVOD a lăsat-o la Londra, M. S. Regele George al VI, Il va decora cu „Marea Cruce a Ordinului Victoria".

REVISTA NAVALA

Impozanta revistă navală de la *Spethead,* a fost urmărită de către *Marele Voevod* de pe bordul vasului *„Stratmoore".*

Intre unitățile streine, nava noastră *„Regina Maria",* a plăcut prin eleganța liniei și ținuta echipagiului. Au impresionat profund marile bastimente de linie, cum sunt „dreadgnouht"-ul „NELSON", fala marinei de război engleze; acest vas are un tonaj de 42.000 tone deplasament; apoi quirasatul francez *„Dunkerque"* de 35.000 tone, de concepție și construcție ultra modernă ca și crucișetorul german *„Amiral von Spee",* deși de un tonaj mai redus, acesta, însă după ultima expresie a technicei.

Numeroși membri ai coloniei române împreună cu d. ministru *Grigorcea,* au însoțit un grup de personalități distinse engleze, care — în frunte cu d. *Wikham Steed,* marele publicist englez, au fost invitați la o croazieră pe bordul distrugătorului *„Regina Maria",* unde au stat o zi întreagă dejunând și cinând pe vas; contribuind astfel, simțitor la întărirea legăturilor de amiciție dintre cercurile române și engleze.

LA PARIS CU MINISTRUL AERULUI FRANCEZ

Plecând din Anglia s'au dus la Paris unde au aranjat vizita d-lui Pierre Cot, *care va veni în România.*

Am vizitat aeroportul de la Bourges, *împreună cu uzinele* „Henriot", *unde se efectuează comanda guvernului român de avioane* „Bloch" *210.*

Am constatat că toate modificările cerute de noi au fost adoptate în întregime și de aviația franceză.

Ministerul aerului francez, s'a dovedit un sincer amic al României, oferindu-se să ne trimită 6 avioane „Bloch" 210 *pentru instrucție și antrenamentul personalului nostru.*

Aceste avioane din cari 3 au și sosit iar restul va veni în curând, aparțin aeronauticei franceze și ne sunt împrumutate până când va fi livrată comanda avioanelor noastre de același tip.

PAVILIONUL ROMAN LA EXPOZIȚIE

Ceeace m'a frapat în chip deosebit la Paris este aspectul impozant pe care-l are Pavilionul Român ridicat în cadrul Expoziției Internaționale 1937.

In acest uriaș laborator în care arta și-a dat mâna cu tehnica reprezentativă a țărilor de pretutindeni, pentru a înfățișa în mic, ceeace geniul uman a realizat în mare, în diversele lui domenii de manifestare, pavilionul nostru — al cărui măreț portal e format din blocuri de marmoră aduse din țară — atrage privirile vizitatorilor, lăsându-le o impresie de neuitat".

*

Cu aceste cuvinte, d. ministru Irimescu termină interesantele-i declarații.

Pe ziua de 12 Iunie a. c. urmează să sosească la Constanța distrugătorul „Regina Maria", al cărui echipaj are un moral foarte ridicat.

Furtună în țară

Satu Mare, 1. — *O puternică furtună s'a abătut zilele acestea asupra jud. nostru, pricinuind mari stricăciuni, atât semănăturilor, cât și locuințelor.*

In comuna Micuța, trăsnetul a căzut asupra unei stâni, în care se adăposteau 670 oi, omorându-le. Pagubele se ridică la peste 600 mii lei.

*

Brezoiu (Vâlcea), 2. — Sâmbătă **a izbucnit un puternic incendiu în hala mașinilor dela exploatarea minei de aur „Valea lui Stan", fosta proprietate a decedatului Ștefan Gaillac, care a distrus complet clădirea din material lemnos și mașinăriile evaluate la peste două milioane.**

După 20 de ani dela unire...

Primăria orașului Tighina, instituție în care corciturile internaționale și-au dat întâlnire

— De la redacția noastră pentru Basarabia —

Tighina, 1.

Pentru a dovedi tuturor cât de mărșavă a fost democrația cu noi în această Basarabie atât de urgisită, pentruca lumea să cunoască realitatea de aici, atunci când politicienii vor veni să le afirme cât de aproape de sufletul neamului este această provincie „așa de românească", voi arăta — după tabel oficial — cine sunt funcționarii de stat ai acestei primării, pe care statul nostru dintr'un „înalt spirit de umanitate" pe lângă că le oferă ospitalitatea, dar îi mai plătește și regește. Iată-i:

PRIMARUL, JIDAN BOTEZAT!

VALENTIN KLETCHIN, jidan botezat, ca primar, este politicianul ce patronează toate asociațiile jidovești al căror ctitor și director protoguitor este. Jidanii, ca recunoștință, i-au cerut și mutra ca să i-o pună în sinagogi.

GHEȚ KRASNOV și RATUȘNAI VOLODIA, vice-primari, primul un jidan puchinos, care habar n'are de limba română, iar secundul, care nu știm prin ce împrejurări miraculoase a ajuns vice-primar. (Probabil că-i vorba tot de urnele de vot).

Vin apoi în ordine: CIUBURCIU EUGEN, un minoritar complect rusificat, ca secretar; **PASCKOVSCKI NATAȘA,** rusoaică, șef de birou; **IȚICOVICI RUHALA, jidan; GROSU CONST.,** av român jidănit și internaționallupist; **CLEACI IOSCKA,** av. jidan; Volosciuc Mitea, rus, șef de birou; Ilcenco Mișa, rus, subșef de birou; Lanevschi Ivan, rus, șef de birou; Slavioglo Vasea, bulgar, șef de serviciu; Poliacov Melania, rusoaică, șef de birou; Alias Alios Alga, grecoaică; Cozlovscki Lida, rusoaică; Radionov Vlad, **șef de secție, bulgar;** Carvasovscki Volodia, **rus;** Sardiucenco Clement, **rus, șef de secție;** Sosievici Alioșa, rus; Lazarev Vladimir, **rus șovin;** Rosolov Ilca, **rus;** Novițchi Stanislaw, **rus; CASAP AVRUM, jidan; ROZEMBERG DOIVID, jidan; CERNER SAIA DOIVID, jidan;** Griscenco Alioșa, **rus; NATENZON ZISEA, jidan; CUPERȘLEAC MARDCO, jidan;** Potapov Ivan, **bulgar;** Țulba Vasea, **rus; TEITELMAN ZELMAN, jidan; RUVIN PAULICA, jidan;** Colesnicenco Serghiușa, **rus; SOBOLEV FADEI, jidan;** Muleava Nicanor, **rus;** Ivanov Anatol, **bulgar; BENDERSCHI IOSIF, jidan; GOLDEMBERG MENDEL, jidan,** controlor; Baranovschi Vasea, **rus;** Dzvoncovschi Ivan; Romaniuc Pantelei, **rus;** Bacumenco Fidiușa, **rus;** Matckovschi, **rus; ETLIS ENTA, jidoavcă;** Gavenco și Stolerenco, **ruși;** Alexeev Grișa, **rus;** Gramov Chiril, **rus;** Mironov Timoșca, **rus;** Sligun Alioșa, **rus;** Derevenschi Petea, **poleac;** Zelinschi Tatiana, **corcitură de rus cu ucrainean; MULMAN BENEDIC, inginer, jidan, care încarnează șovinismul;** Martâm Volodea, **bulgar;** Nichiforov Toma, **rus;** Abramcenco Arten, **rus; LEIZERMAN NOEH, jidan;** Lebedev Valentin, **rus, comunist și spion;** Poliacov, **rus;** Ivancenco Eufimie, **rus; GRUNDAN IOSIF, jidan; ROMANOVSCHI MIȘA, jidan rusificat; SWARȚBERG DAVID, jidan, ziarist, cuibărit la primărie pentru că îl laudă la ziarul rusesc ce-l reprezintă veșnic pe jidănitul primar; SREIBMAN RUVIL, jidan;** Martân Nicolaie, **bulgar;** Vâșâbaiev Feodor, **rus;** Moris Ivanov, **rus;** Stețco Grișa, **rus;** Crușelnițchi Petea, **rus;** Proscurin Vasea, **rus;** Gartwin Emil, **neamț șovin;** Cazanșev Nicolai, **rus;** Fizula Mișa, **rus;** Inckevici Mișa, **rus; CLEINICENCO VASEA, jidan; BOIARSCHI GRIGORE, jidan;** Cernașenco, **rus;** Snegurov Aleoșa, **rus; Scalețcki** Mstislaw, **corcitură de rus, ucrainean și polonez;** Reznicenco, **rus;** Ivanov Nicolai, **rus;** Lazarev, **rus; TUCHERMAN LIONEA, jidan;** Suhov Boris, **bulgar;** Barmac Nicalai, **rus;** Glebeniuc, Dascenco și Carabeinick, **ruși;** Secaci, **bulgar;** Cureliuc și Agapov, **ruși; TOPALOV HANA, rusoaică jidovită;** Stoicev Maria, **bulgăroaică;** Lunii Efimia, **bulgăroaică;** Bezverhnăi Steopha, **bulgar;** Cojuhar Vasea, **rus;** Ciornăi Ivan, **rus;** Snegurov Serghei, **rus;** Gvozdețchi Feodor, **polonez;** Crușelnițchi Nina, **poleacă;** Potapov Alexei, **rus; CHIȘINEVSCHI RAFAIL, jidan;** Ceavdar, **bulgar;** Zaliubovschi Vladimir, **rus;** Viniciuc Boris și Siric Adâm, **bulgari.**

Credem că românismul este edificat complect în privința originii acestor funcționari pe cari statul îi menține încă în slujbe. Dar nu numai atât. Primăria Tighina mai are o particularitate care evidențiază peste suficiență multe lucruri. Le vom vedea.

(Urmare în nr. de mâine).

Romulus Boteanu

Dela societatea patriotică „Vitejii Neamului"

Comisiunea delegată, de asociația patriotică „VITEJII NEAMULUI", cu întocmirea programului pentru pelerinajul de Duminică 6 Iunie a. c., la mormântul Regelui Ferdinand I, cu prilejul împlinirii celor 10 ani dela moartea sa, anunță camarazilor programul întocmit pentru această solemnitate.

Plecarea din București spre Curtea de Argeș va avea loc Duminică dimineața, 6 Iunie, orele 7.30 cu trenul personal nr. 2003, iar nu la 6.20 cum greșit s'a anunțat, sosirea la Curtea de Argeș la ora 11,25. La ora 11.30 încolonarea asistenței la gară pentru procesiunea ce se va face la mormântul marelui Rege. La ora 12 se va oficia de către P. S. Episcopul de Argeș, un parastas la mormântul Regelui Ferdinand I, când se va depune și candela cu flacăra sfântă dela mormântul EROULUI NECUNOSCUT, candelă care va arde necontenit la mormântul Marelui Rege Ferdinand I, la Curtea de Argeș.

După solemnitate, asistența va vizita: Mânăstirea Curtea de Argeș, Fântâna Meșterului Manole, Biserica Domnească cu mormântul lui Negru Vodă și al urmașilor săi; Paraclisul Domniței Clara, Muzeul Mânăstirei Curții de Argeș, etc.

Dejunul se va lua la orele 13.30 în saloanele Cercului Militar din Curtea de Argeș. Plecarea spre București va fi la ora 18.35 cu trenul personal 2004; iar sosirea la București la ora 22.01.

Ținuta pentru ofițerii activi și cei de rezervă, va fi aceia a zilei, având decorațiile Steaua sau Coroana României cu război cu panglica de „Virtutea Militară" în mărime naturală.

Pot lua parte la această solemnitate și doamnele, soțiile camarazilor

„Luna Bucureștilor" a intrat definitiv în tradiția țării

„Luna Bucureștilor" din acest an se bucură de un succes mereu crescând. In nici un an afluența vizitatorilor din toate colțurile țării n'a fost mai mare decât anul acesta.

Se vede deci că „Luna Bucureștilor" a intrat definitv în tradiția țării și că străduințele Comitetului de organizare al acestei „luni", — de a face șederea provincialilor în București mai comodă și mai atrăgătoare, au fost încununate de succes. In afară de expoziția propriu zisă, cu pavilioanele ei de o factură cu totul nouă și obiectele interesante și expuse într'un mod cu totul aparte, la succesul „Lunii Bucureștilor" contribue și numeroase atracții și distracții ce stau la îndemâna tuturor vizitatorilor.

Astfel, Vineri seara membrii Academiei Române, după adunarea lor generală, au vizitat expoziția „Luna Bucureștilor", fiind conduși de d. Al. G. Donescu, primarul general al Capitalei și membrii Comitetului de organizare a expoziției.

Primarul general al Capitalei a oferit oaspeților un banchet la restaurantul din incinta „Lunei Bucureștilor". Apoi toți membrii Academiei Române, conduși de d. Al. G. Donescu, au vizitat „Orașul piticilor" și au asistat la o reprezentație dată de pitici în circul lor. Cei 50 de oameni sub un metru înălțime au făcut adevărate minuni, producându-se la diferite aparate de gimnastică, la călărie, dresaj, instrumente muzicale, etc., executând un program de circ ce se poate vedea numai la circuri cu renume mondial.

In ziua de Sâmbătă 5 Iunie, vor avea loc la „Luna Bucureștilor" interesante concursuri pentru copii de toate vârstele, organizate după mediul celor din occident.

Concursurile vor începe cu premierea celor mai frumos împodobite cărucioare de copii. Vor urma concursuri de viteză pe biciclete și triciclete, trotinete și automobile mici, pentru copiii mai mici de 10 ani și o serie de concursuri sportive, la cari vor putea lua parte toți copiii.

Primilor clasificați li se vor acorda importante premii, iar toți participanții vor primi premii de consolare.

Data la care se vor începe înscrierile pentru aceste concursuri ce se organizează pentru prima oară la noi în țară, va fi anunțată la timp.

In ziua de 8 Iunie vor avea loc în incinta expoziției „Luna Bucureștilor" interesante manifestații aviatice, organizate de Federația română a tineretului aviatic, care are și un interesant pavilion ce se bucură de un mare succes printre vizitatorii „Lunii Bucureștilor". Cu acest prilej se vor face demonstrații practice de planorism și acromodelism cu aparate speciale de mărimi reduse, construite de elevii membrii ai Federației.

Creștini

Vizitați magazinul „CONSUMUL IMPERIAL" din str. Nicu Golescu 11 lângă Atheneu, unde veți fi serviți cu toate articolele de coloniale și băuturi, cu cele mai reduse prețuri. Serviciul prompt și la domiciliu. Tel. 3.37-05

Vasile Moiș

Informațiuni

❖ **ASEARA s'a închis la T.-Severin, congresul profesorilor de geografie din întreaga țară.**

Eri după încheierea desbaterilor și după ce s'a hotărît ca viitorul congres să se țină la Alba-Iulia, a urmat un banchet dat de primăria municipiului, în grădina palatului cultural. Seara a avut loc un festival artistic.

Astăzi congresiștii vor face o excursie la Baia de Aramă, Ponoarele, Balta și Valea Rea.

❖ **EXAMENUL de bacalaureat începe anul acesta în ziua de 25 Iunie. In vederea stabilirii centrelor de examinare, ministerul educației naționale, a cerut inspectoratelor școlare regionale, să-i comunice până cel mai târziu la 12 Iunie, numărul probabil al candidaților — vechi și noui — la examenul de bacalaureat.**

❖ SOLDATUL - fruntaș Păun Gheorghe, din legiunea de jandarmi Făgăraș, pe când călătorea cu trenul între stațiile Valea Largă-Sinaia, scăpându-i un pachet jos și aplecându-se să-l prindă, a căzut după scara vagonului.

In stare gravă, a fost transportat la spitalul din localitate.

❖ *INSCRIERILE la școala politechnică din București, pentru examenele din sesiunea de vară, încep la 10 Iunie și țin până la 20 Iunie inclusiv.*

❖ PENTRU zilele de 11 și 12 Iunie, a fost convocat la ministerul educației naționale, consiliul inspectorilor generali ai învățământului primar. In acest consiliu se vor discuta și se va lucra între altele, la rectificări de vechime și înaintări.

❖ *DUMINICA, 6 Iunie c., se deschide în sala bibliotecii Ligii Culturale, b-dul Schitu Măgureanu 1, expoziția de broderii, costume, flori, picturi, efectuate de doamnele din „Asociația solidară cetățenească".*

Expoziția e pusă la dispoziția publicului dela orele 9 dim.—10 seara.

❖ V. NICHIFOR-Fălticeni: Primit. Trimeteți corespondență.

❖ **JOI, 3 Iunie a. c., ora 7 d. a, va avea loc la sediul organizației centrale a Frontului Românesc din b-dul Elisabeta 8 (etaj), conferința d-lui avocat V. ȘTEFANESCU-Drăgănești, având ca subiect: „Naționalismul ca imperativ al timpului".**

Conferința se va ține sub auspiciile Cercului de studii și va fi prezidată de d. prof. dr. I. JIANU.

❖ **ERI dimineață s'a întrunit la ministerul cultelor și artelor, comisiunea de numiri și înaintări a departamentului, sub președinția părintelui Partenie, secretarul general al ministerului.**

❖ SECTORUL I Galben al partidului național-creștin, roagă pe doamnele membre și simpatizante să binevoiască a lua parte la ședința de Sâmbătă, 5 cor., ora 18, la sediul din b-dul Academiei colț cu calea Victoriei — fiind comunicări importante la ordinea de zi.

❖ *COMISIUNEA de pictură bisericească, care urma să se întrunească eri, s'a amânat pentru data de 11 Iunie când vor fi prezenți toți membrii comisiunii.*

❖ **ASEARA s'au închis în mod irevocabil înscrierile pentru examenele din sesiunea Iunie, la facultatea de Drept din Capitală.**

Examenele vor începe în ziua de 14 Iunie c.

❖ **CANDIDAȚII doctori și licențiați în drept cari au solicitat post în magistratură, ale căror acte au fost găsite în conformitate cu cererile legii și cari se află la București, se vor prezenta Joi, 3 Iunie, orele 8 dim. în localul spitalului de urgență (Salvarea), Splaiul Independenței No. 19, pentru a fi examinați de către comisiunea medicală, instituită în acest scop. Vor avea asupra lor actele de identitate și fotografia.**

❖ **DOMNII abonați sunt rugați ca la orice reclamație sau schimbare de adresă, să binevoiască A NE TRIMITE ETICHETA CU CARE PRIMESC ZIARUL, iar spre a fi prompt serviți să lipească pe cuponul mandatului poștal eticheta abonamentului expirat.**

NEGOIȚA ȘI NEGOIȚA ȘI O EXPERTIZA

In fața Curții de apel secția V-a a venit spre soluționare contestațiile făcute de cei doi Negoiță, cel din Ialomița, nevinovat și cel din Buzău, vinovatul.

Gh. N. Negoiță — amândoi se numesc la fel — cel din Buzău a fost condamnat de tribunal pentru fals în acte private — semnase pe o rudă a lui pe niște polițe. Apelul l-a făcut un cunoscut al lui care l-a semnat pe acesta fără a ști despre apel și fără a se interesa de el. Din această cauză apelul s'a respins iar decizia rămânând definitivă s'a pornit la executare. Aici intră în joc cel de al doilea Negoiță (nevinovatul). De oarece i se pierduse urma primului Negoiță, se dau ordine organelor forței publice „să prindă și să înainteze" pe Gh. N. Negoiță de ani atâția, etc. Se întâmplă însă ca să nu fie prins Negoiță vinovatul, ci un alt Negoiță care habar n'avea de această condamnare și care a rămas trăznit la vestirea ei. Dar omul n'avu ce face. Se supune și intră la pușcărie și face contestație contra executării. Își strigă nevinovăția dar... coincidența era prea mare.

Expertize

Se recurge acum la o soluție hotăritoare: expertiza grafică. I se cere o semnătură pentru a fi comparată cu cele dela dosar, i se cere livretul de militărie și d. expert H. Stahl purcede la facerea expertizei. Și lucrul cel mai curios este că concluziile raportului sunt că semnătura lui Negoiță cel închis și cel nevinovat este aceea, și în actele de la dosar. Concluzia logică: Negoiță cel închis este Negoiță vinovatul. Omul își iese din sărite și solicită liberarea provizorie până la soluționarea contestației. I se admite această cerere și iată pe

Negoiță detectivul

Indignat de toată această poveste care începea să devină tragică, omul se transformă în detectiv și începu a căuta pe adevăratul Negoiță.

Cercetările au ajuns la rezultat bun căci află de un omonim al lui din Buzău care într'adevăr avusese o judecată pentru fals și fusese condamnat. Il arată pe acest al doilea Negoiță care îi ia locul în boxă și care face totodată contestație la executare, susținând că apelul care i s'a respins în lipsa lui nu a fost semnat de el ci de altcineva care nu l-a anunțat de acest lucru.

Ambele contestații au fost susținute eri în fața Curții. Primul a invocat completa lui nevinovăție, iar cel de al doilea nesemnarea apelului de către el.

Curtea a amânat pronunțarea în ambele contestații pentru Miercuri.

Ceea ce ni se pare însă mai curios în această poveste care pare mai mult roman de aventuri este că cei 2 Negoiță cari nu s'au cunoscut până când unul a băgat în boxă pe celălalt au o asemănare perfectă în ce privește trăsăturile fețelor lor.

JIDOVUL RATACITOR

D. procuror Stăncescu a dat rechizitoriu de trimitere în judecata tribunalului a jidovului Nimail Weissev pe baza art. 549 și 101 din noul cod penal.

Expulzat din Germania, jidanul s'a refugiat la noi, căci aci este — până când? — pământul făgăduințiî lor. Aci s'a instalat comod intrun hotel și a început pelerinajul. Se ducea la diferiți oameni, creștini miloși, cărora le spunea că este șofeur, că n'are de lucru, că acasă îl așteaptă, în cea mai neagră mizerie, soția bolnavă și copilașii fără o bucățică de pâine. Și camenii, milosi, îi dădeau diferite ajutoare bănești „pentru bietul om". Incet, încet, însă a început a fi suspectat de cei miloși iar când poliția a început să-l cerceteze s'a aflat că locuește la un hotel bunișor, că soție n'are nefiind căsătorit iar copii cu atât mai mult n'au de unde există.

Jidanii capabili de atâtea nu puteau să nu inventeze și o peregrinare de ajutor dela cei în țara cărora trăiesc.

I. I. St.

Eram dezolați, nevasta mea și eu, după nouă ani de căsătorie, de a vedea căminul nostru deșert. Căci desmierdările unui bun câine sau cântecele unui canar nu erau suficiente, la anumite ore, de a înveseli un interior. Trebuia să ne gândim la viitor. La drept vorbind nu îndrăzneam. Vă mărturisesc că amintirea unui „accident" din tinerețe mă urmărea. Mă temeam, copilul nostru să nu sufere, din această cauză. Medicul m'a liniștit prescriindu-mi o cură de PAGEOL. Avem un frumos copil, viguros. Și acum în căminul nostru recunoscător Casei d-voastră avem raza de soare.

Georges T. Gaillac (Tarn)

Pageol-ul nu numai că face să înceteze orice scurgeri, dar el ucide în acelaș timp microbul, grozavul gonococ, gonind până în cele mai ascunse înfundături. Este o antisepsie de „jos în sus" totdeauna sigură, pe care el singur poate să o asigure. *Pageol* vindecă maladiile blenoragice, cistite, etc... chiar cele mai vechi.

La farmacii și droguerii.

Tabăra de vară a A. C. T.-ului dela Timișul de sus

Cele trei tabere de vară ale Asociației Creștine a Tinerilor încep să funcționeze la 1 Iulie a. c.

Tabăra de vară dela Timișul de Sus ca și celelalte două dela Budachi și Borsec, poate rivaliza cu cele mai mari instituții similare din apus.

Tabăra este așezată între Predeal și Brașov, în cea mai pitorească poziție de pe valea Timișului, la poalele Pertii Mari, cu o superbă priveliște asupra Cristianului Mare și a întregului lanț al Bucegilor. Altitudinea ei este de 850 m., fiind în plină zonă a bradului.

Aici n cadrul acesta atât de măreț, Asociația Creștină a Tinerilor a ridicat o clădire în stil de munte, cu mansardă pentru locuit și o imensă sală de mâncare, sală de lectură, etc. Apoi urmează 11 pavilioane pentru grupe de câte 8 persoane cu instalații de lumină electrică, cu bazin de înot cu o suprafață de 300 m. p., cu terenuri pentru toate sporturile, etc.

In ce privește viața taberei, ce se desfășoară după un program al cărui rost este să mențină ritmul potrivit fără să distrugă prin aceasta spiritul de inițiativă al participanților.

Pentru înscrieri și orice fel de informații, biuorurile Asociației Creștine a Tinerilor din str. Luterană 27, sunt deschise în fiecare zi între orele 8—13 și 16—20.

Țara și „Porunca Vremii"

Continuăm a publica numele bunilor români, cari au răspuns apelului nostru pentru 10.000 de abonamente și cărora le mulțumim călduros.

Sold preced. lei	**2.825.051**
Const. Dănciulescu Loco	200
Ștefan Szabo Loco	800
Marin Ionescu Loco	600
Ion Lascu Loco	200
D. G. Stroe Loco	600
Ion Zaban	400
Dr. I. Stan Loco	400
Pintea Gh. Loco	300
Const. Mihadaș Loco	400
Nicu Georgescu Loco	200
N. Stănescu	400
G. G. Antonescu	600
G-ral D. Iliescu	200
A. Sumba Lei	1000
Mihăilescu Mișu Loco	200
N. Grăjdănescu Loco	110
Emil Tănăsescu, Loco	600
S. R. de P.	2000
Constantin Iotzu Loco	300
S. S. Loco	2000
P. D. Z. Loco	500
G. S. Loco	1000
U. L. Loco	1000
B. C. C. Loco	2000
Soc. C. I. E. Loco	1000
Gheorghe Filiu, casier com. Durostor	150
Constantin Marin, învățător, Roman	150
Petru Șurubaru Botoșani	100
Nicolae Ștefănescu Cluj	200
Ioan Grigoriu Loco	200
Popescu Florea student Loco	65
Gheorghe C. Stoica, contabil Prahova	100
Ing. Const. Stănescu Ilfov	300
Stănilă Hațiegan „Consumul Popular" Huniedoara	150
Liviu Pineu, avocat Timiș-Torontal	300
Nicolae Pâslaru Tighina	50
Ioan I. Iliuț Storojineț	150
Pr. Nicolae Tilină Prahova	150
Silviu Rusu, învățător Severin	150
Gh. Obadă Iași	150
Vasile Davidescu, notar Vlașca	150
Alexandru Georgescu Romanați	150
Remus Bratu, mecanic Teleorman	150
Maria Penescu Loco	200
Trifan Hladiuc, medic Ilfov	150
Mârza Boris Cahul	150
D. Corobană Putna	100
Ianculescu Nicolae Timiș-Torontal	50
Căpitan Păcuraru Dolj	100
Petre Năstase Loco	200
L. E. M. C., Cernăuți	800
Total g-ral lei	**2.846.626**

ULTIMA ORĂ

Situaţia politică şi acţiunea d-lui Vaida Voevod

— Poziţia dificilă a naţional-ţărăniştilor. Intrevederile d-lui Vaida Voevod. O întâlnire Vaida-Ion Mihalache. —

Situaţia politică internă departe de a se limpezi, este astăzi la un punct care pare mai încurcat ca oricând.

După formula lansată de d. Octavian Goga, privitoare la necesitatea unui guvern de alegeri, pentru a se înlesni libera exprimare a voinţii alegătorilor, partidele politice au continuat să se menţină în oarecare rezervă, fără a se pronunţa nici pro nici contra. Singur partidul naţional-ţărănesc s'a declarat împotriva unei astfel de soluţii şi a deslănţuit o furibundă campanie împotriva preşedintelui partidului naţional-creştin. Motivele acestei atitudini sunt cunoscute. In orice caz ele evidenţiază convingerea pe care partidul d-lui Ion Mihalache o are că nu va putea forma viitorul guvern şi în acelaş timp teama lui că în alegeri libere nu va putea obţine decât un minimum de mandate.

In aceiaşi măsură poziţia de rezervă pe care naţional-ţărăniştii au adoptat-o faţă de acţiunea d-lui Vaida Voevod arată că d. Ion Mihalache este gata să se agaţe de orice ocazie care l-ar putea duce la guvern.

ACTIVITATEA D-LUI VAIDA VOEVOD

Preşedintele Frontului Românesc este de două zile în Capitală unde are o serie de întrevederi cu oamenii noştri politici. Până în prezent d-sa n'a văzut decât pe d. C. Argetoianu, preşedintele partidului agrar şi cu un mandatar al d-lui Gheorghe Brătianu.

Asupra acestor conversaţii deşi se păstrează oarecare discreţie, putem spune că ele s'au dus în jurul posibilităţii de colaborare între Frontul Românesc şi cele două partide. Se pare că d. Argetoianu n'a avut obiecţiuni de ridicat. Cât priveşte partidul liberal-georgist, delegatul d-lui Gheorghe Brătianu s'a mulţumit să ia act de comunicarea d-lui Vaida, rămânând ca răspunsul să-l dea d. Gh. Brătianu. In vederea aceasta, şeful liberalilor georgişti s'a consultat aseară, la un ceai oferit la d-sa acasă, cu d. mareşal Averescu de care este legat prin Frontul Constituţional. Vom ţine la curent pe cetitori cu rezultatul acestor întrevederi.

D. VAIDA VOEVOD

O INTREVEDERE CU D. ION MIHALACHE

D. Vaida Voevod va continua seria întrevederilor şi este aproape sigur că în cursul acestei săptămâni îl va vedea şi pe d. Ion Mihalache. Ce vrea să propună d. Vaida d-lui Mihalache este greu de precizat. Se pare însă că preşedintele Frontului Românesc vrea să-l convingă pe d. Mihalache să se lepede de balastul din partid şi adoptând un program de centru să vină alături de d-sa într'o colaborare de guvern. Părerea noastră este că d. Vaida Voevod se înşală şi asupra situaţiei reale a d-lui Mihalache în partidul naţional-ţărănesc, cât şi asupra poziţiei d-sale de ordin programatic faţă de curentele din partid şi va suferi o nouă decepţie.

Rămâne de văzut cât ne vor confirma evenimentele în curs.

P. B.

D. Titulescu la Londra

Londra, 2 (Rador). — Corespondentul agenţiei Havas anunţă:

D. N. Titulescu a sosit la Londra.

Mareşalul von Blomberg a plecat la Roma

Berlin, 2 (Rador). — Mareşalul von Blomberg, ministrul de război al Reichului, a plecat azi dimineaţă la ora 6 cu avionul de pe aerodromul Tempelhof spre a merge la Roma.

D-sa va rămâne în capitala Italiei timp de trei zile, vizitând mai multe formaţii ale armatei italiene.

O telegramă a generalului Cantacuzino-Grănicerul

D. GENERAL G. CANTACUZINO-GRĂNICERUL, conducătorul partidului „Totul pentru ţară", a trimis ieri d-lui Gabriel Marinescu, subsecretar de stat la ministerul de interne, următoarea telegramă:

„Telefonic şeful meu Corneliu Zelea Codreanu, nu admite participarea noastră la apelul „Asociaţiei Naţionale pentru asistenţa Universitară". Mă retrag deci, din comitet, şi consideraţi iscălitura mea nulă şi neavenită".

General Cantacuzino

Primejdia războiului înlăturată

— Germania s'a retras din comitetul de neintervenţie, iar vasele Reichului nu mai exercită controlul coastelor Spaniei până când nu se vor lua toate garanţiile. —

Berlin, 2 (Rador). — **Poziţia diplomatică a Germaniei cu privire la chestiunea spaniolă, după emoţia din zilele trecute, poate fi precizată astfel, scrie corespondentul agenţiei Havas :**

1) Crima comisă de bolşevicii din Valencia „este înfierată".

2) Germania s'a retras din comitetul de neintervenţie dela Londra ; vasele sale nu mai participă la control, dar ea se supune controlului, aşa cum s'au dat asigurări d-lui Eden şi

3) Germania va reveni în comitetul de neintervenţie atunci când acesta va fi adoptat măsuri concrete, cari să constituie o garanţie contra repetării unor incidente identice cu acela suferit de „Deutschland" şi cu cele cari l-au precedat.

Aceste garanţii concrete ar putea să consiste de exemplu într'un avertisment dat celor două tabere spaniole că orice atac contra vaselor cari participă la control va atrage imediat o acţiune internaţională colectivă de represalii.

In cercurile politice germane se subliniază că acordul între Berlin şi Roma este mai perfect decât oricând. Se insistă asupra necesităţii de a se împiedica bolşevismul să prindă rădăcini în Spania. Se crede că Moscova continuă să exercite o influenţă decisivă asupra guvernului din Valencia şi se mai declară că trebuie să se ajungă cât mai degrabă la neutralizarea absolută a conflictului spaniol.

D. von RIBBENTROP

In conversaţii particulare, personalităţile oficioase nu ezită să declare că Germania doreşte să fie pusă în situaţia de a se dezinteresa complet de chestiunea spaniolă şi că ea este dispusă, după ce incidentul „Deutschland" va fi complet lichidat din punct de vedere internaţional, să aprobe toate măsurile cari ar tinde la „limitarea războiului civil spaniol şi reducerea lui la proporţii naturale".

*

Londra, 2 (Rador). — *D. von Ribbentrop, ambasadorul Germaniei, a avut ieri o întrevedere cu d. Eden la Foreign Office.*

In cursul acestei convorbiri a fost discutat punctul de vedere german în legătură cu gravele incidente germano-spaniole.

Este probabil, notează redactorul diplomatic al agenţiei Reuter, că d. von Ribbentrop a explicat în mod amănunţit atitudinea guvernului din Berlin.

Dela evenimentele de Sâmbătă şi Duminică, vizita de ieri este prima pe care ambasadorul Germaniei o face la ministerul afacerilor străine.

Dela „Viitorul" la „Dimineaţa"

— Profitorii rotativei se agită. —

Ziarul „Viitorul", cu o specială rea-credinţă, de care, mărturism, nu l-am socotit capabil, îşi îngăduie să tipărească unele infame calomnii pe seama mişcării naţionale. Este poate, în sfârşit, numai o penibilă concesie care se face familiei Brătianu. Pentrucă, după cum se ştie, d-nii Dinu şi Bebe Brătianu, cu o naivitate care merge până la inconştienţă, n'au făcut altceva decât să recomande o succesiune naţional-ţărănistă,

ca şi când ar mai putea reînvia dictatura Brătienilor de altă dată.

Faptul s'a petrecut totuş. Ziarul „Viitorul" acuză mişcarea naţionalistă de porniri demagogice şi e bucuros că în ultimele alegeri, au luat mai multe voturi „partidele de ordine". Ceeace ni se pare, într'adevăr, ciudat, este această atitudine de ruşinoasă duplicitate. Pe prima pagină „Viitorul" se războeşte cu ţărăniştii, iar alături, le face elogiul! Firesţe, nu ne interesează prea mult această lipsă de pudoare, dar, ori cum, ea merită să fie subliniată.

Ziarul „Dimineaţa", gata să speculeze totul, reia aprecierile „Viitorului" şi le interpretează cum era de aşteptat. „Dimineaţa" e bucuroasă de cele câteva succese ţărăniste. Deşi, judecând sănătos, noi nu putem vedea nici o apropiere între iudaism şi ţărănism. Mulţumirea presei izraelite e o dovadă că ţărănismul este astăzi altceva, decât trebuia să fie: este un instrument în mâna jidanilor.

Aşa dar, ziarul „Viitorul" învinueşte mişcarea naţionalistă şi o elimină din ordinea constituţională. Ziarul „Viitorul" uită însă un lucru: guvernul liberal a furat o parte a programului grupărilor de dreapta: protecţia muncii naţionale, desfiinţarea cartelurilor, controlul întreprinderilor şi aşa mai departe. Aplicate de guvernul liberal, aceste dispoziţii programatice nu mai constitue demagogie! Dar să nu insistăm.

Duioasa tovărşie dintre „Viitorul" şi „Dimineaţa", trădează intenţia de a reînvia faimoasa şi imorala rotativă: împărţirea ţării în două, pentru a o guverna pe rând, acoperindu-şi, fiecare, toate multele păcate cari se săvârşesc împotriva ţării. Conservatorii şi liberalii s'au înţeles altă dată de minune. Astăzi liberalii, în special Brătienii, încearcă să scoată din cavoul istoriei această rotativă, pentru a o impune din nou ţării.

De data aceasta tentativa nu mai are sorţi de izbândă. Mişcarea naţionalistă e destul de puternică, iar mâine forţa ei va spori şi mai mult. Rotativa nu va mai fi cu putinţă.

Sancţiuni liberale

Vor fi schimbaţi numeroşi şefi de organizaţii

După înapoierea d-lui Dinu Brătianu din străinătate, se dă ca sigură convocarea delegaţiei permanente, care va examina situaţia judeţelor unde s'au efectuat alegeri.

In acest scop, d. Bebe Brătianu, secretarul general al partidului, a şi întocmit un raport, în care preconizează anumite sancţiuni împotriva şefilor, cari au dovedit, fie rea voinţă, fie desinteres. Pe de altă parte ,d-sa propune o serie de măsuri şi contra celor ce nu au dat concurs şefilor, ca să asigure reuşita în alegeri.

Astfel, se spune că sunt trecuţi, pentru mazilire, d-nii Leonte Moldoveanu, Dimitrie Răutu, Neamţu.

Mai aflăm, că se va lua în discuţie şi acţiunea haşiştilor, cari au boicotat lista oficială guvernamentală în Ilfov.

De asemenea va fi cercetată şi atitudinea liberalilor desidenţi din Argeş, în frunte cu d. C. C. Zamfirescu, cari au uneltit împotriva listei guvernamentale.

Vasele italiene vor rămâne în sectoarele pe cari le supraveghiau

Roma, 2 (Rador). — Corespondentul agenţiei Havas transmite:

Vasele italiene, folosite pentru asigurarea controlului neintervenţiei, vor rămâne în sectoarele pe cari le supraveghiau, cu toate că Italia s'a retras din comitetul dela Londra.

Se ştie că rolul acestor vase este numai acela de a se asigura că vasele, cari se îndreaptă spre Spania, să aibă un controlor pe bordul lor. Dacă aceste vase de comerţ nu au pe bord un controlor, vasele, din serviciul controlului internaţional, nu au dreptul să le împiedice cu forţa de a-şi continua drumul. De aceia Italia a folosit pentru exercitarea controlului simple vase de comerţ, cum este vasul Barletta, bombardat recent la Palma de Majorca.

Aceste vase italiene vor continua să observe, pentru Italia, eventualele traficuri de arme. Ele se vor apăra contra oricărui atac, însă până acum n'au primit ordin să oprească vasele de comerţ străine, în special pe cele sovietice.

„Europa nu pleacă la război"

Berlin, 2 (Rador). — **„NU VA FI RAZBOI".**

Acestea sunt cuvintele prin care „Der Angriff", ziarul doctorului Goebbels, îşi exprimă satisfacţia, împreună cu toată presa germană, faţă de faptul că represaliile dela Almeria contra guvernului din Valencia nu au avut consecinţe mai grave.

„Der Angriff" aminteşte că cele câteva focuri de revolver de la Sarajevo au fost deajuns pentru a da foc întregei Europe şi adaugă: Bombele căzute pe „Deutschland" şi obuzele trase asupra Almeriei „au tăiat respiraţia multor europeni. Totuşi, cu tot acest neaşteptat zăngănit de arme, se vede acum că Europa nu pleacă la război. Dece ? Pentrucă toţi oamenii de stat au astăzi sentimentul că riscul războiului este prea mare şi că nu s'ar putea mobiliza în interior popoarele pentru război".

*

Londra, 2 (Rador). — **Agenţia „Reuter" transmite :**

Insărcinatul cu afaceri al Marei Britanii la Valencia a fost însărcinat să protesteze contra aruncării unor bombe în apropierea vasului de răsboi britanic „Hardy" pe când acesta se găsea în ziua de 26 Mai lângă Palma de Majorca, în cursul unui bombardament aerian.

Cercurile diplomatice franceze examinează situaţia vaselor de control în apele spaniole

Paris, 2 (Rador). — Agenţia Havas transmite :

Cercurile diplomatice franceze au înregistrat aseară destinderea intervenită în situaţia creiată prin bombardările cuirasatului german „Deutschland" şi a portului spaniol guvernamental Almeria.

Cererea de garanţii formulată de Reich şi Italia contra repetării incidentelor, a fost examinată cu multă atenţie de cercurile diplomatice şi de experţii navali.

Se pare totuşi că dacă se va putea institui această asistenţă, ea nu ar putea să fie aplicată, în mod legitim, decât în afară de apele teritoriale spaniole, unde orice vas străin suferă riscurile războiului pe propria sa răspundere. Vasele cari asigură controlul sunt în această situaţie, fiindcă nici una din cele două tabere spaniole nu a acceptat controlul.

Solidaritatea preconizată nu ar putea să intervină decât atunci când s'ar produce un incident unui vas din serviciul controlului, aflat în exerciţiul funcţiunilor sale de control.

Au început luptele pe frontul Guadarama

Salamanca, 2 (Rador). — Corespondentul agenţiei Havas transmite următorul comunicat oficial al marelui cartier general naţionalist, care rezumă situaţiunea pe diferitele fronturi aseară la ora 22.30:

Pe frontul Biscaya activitate redusă din cauza timpului rău.

Pe frontul Guadarama luptele au fost reluate în zorii zilei. Inamicul a fost respins în cursul tuturor atacurilor încercate, pierzând numeroşi soldaţi. Marile pierderi suferite de guvernamentali sunt confirmate prin declaraţiile milienilor cari trec în rândurile noastre şi prin sutele de cadavre părăsite pe teren.

Alte atacuri de mică importanţă se semnalează în sectoarele Alto de Leon şi Robledo de Chavela. Inamicul a fost respins pretutindeni, părăsind pe teren 500 morţi.

Se vor rupe relaţiile diplomatice între Vatican şi Reich ?

— Sf. Scaun refuză să blameze pe cardinalul din Berlin. —

Cetatea Vaticanului, 2 (Rador). — *In cercurile Vaticanului se declară că venirea la Roma a Monseniorului Orsenigo, nunţiul papal la Berlin, deşi este justificată de starea sănătăţii sale, constituie totdeadată un răspuns la măsura Reichului de a nu trimite deocamdată la Vatican pe ambasadorul von Bergen, care acum se află în concediu.*

Nu este vorba de o ruptură a relaţiilor diplomatice între Reich şi Vatican, fiindcă cele două ambasade sunt încredinţate însărcinaţilor cu afaceri.

La Roma se consideră că Vaticanul va căuta să observe o situaţie de aşteptare, atât timp cât o vor permite împrejurările, dată fiind grija constantă a Vaticanului de a nu-şi asuma răspunderea unei rupturi.

Aseară târziu se declara în cercurile răspunzătoare ale Vaticanului că nimic nu s'a schimbat în raporturile diplomatice dintre Reich şi Sf. Scaun.

N'a transpirat nimic la Roma cu privire la ultimatul pe care Reichul l-a remis la 29 Mai secretariatului general al Vaticanului.

Sf. Scaun a socotit inutil să adere la cererea guvernului german de a se blama cardinalul Muendelein.

Cercurile religioase nu cred posibil ca Sf. Scaun să adreseze scuze guvernului german, aşa cum acesta ar cere.

Căsătoria Ducelui de Windsor

va fi celebrată Joi în Castelul Candé

Paris, 2 (Rador). — **Căsătoria ducelui de WINDSOR va fi celebrată la ora 11 şi 30.**

La castelul Candé nu se va arbora nici un drapel cu prilejul oficierei căsătoriei.

După celebrarea căsătoriei, un dejun se va da la castel pentru personalul, care a servit pe duce.

Se crede că ducele de WINDSOR va face o donaţie pentru populaţia din satul Monts, de care ţine castelul.

Şoferul ducelui, care este în serviciul său de 18 ani a sosit la castel cu copiii săi, cari sunt fiii ducelui. Acelaş şofer a condus automobilul cu care d-na Warfield a venit dela Cannes la castelul Candé şi tot el va conduce automobilul în cursul călătoriei pe care fostul Rege o va face după căsătorie.

Ştiri şi polemici

M. S. REGINA MARIA îşi va lua peste câteva zile reşedinţa de vară la Sinaia. Aceasta conform recomandărilor medicilor, cari au sfătuit pe M. Sa să schimbe aerul.

*

D. OCTAVIAN GOGA, preşedintele partidului naţional-creştin, a fost primit într'o lungă audienţă de M. Sa Regina Maria, înainte de a pleca în Ardeal.

*

DIRECTORUL nostru, care a făcut o călătorie de studii şi de anchete politice, în Italia şi Franţa, s'a reîntors aseară în Capitală.

Constatările anchetelor sale, directorul nostru le va înscrie într'o serie de articole, dintre care primul apare în numărul de azi, în pagina I-a.

*

PRESA IZRAELITA e radioasă. Câteva succese naţional-ţărăniste i-au prilejuit o nestăpânită bucurie. De aici se vede lămurit că partidul naţional-ţărănist nu mai este astăzi decât un instrument politic în mâna jidanilor.

*

CENTRIŞTII din partidul naţional-ţărănesc au informat pe d. Mihalache, că d. Iuliu Maniu duce în străinătate O ANUMITA ACŢIUNE, care nu poate fi împărtăşită de conducerea partidului.

In special d. Costăchescu a cerut ca d. Mihalache să dea un comunicat, în care să anunţe că d. Maniu nu are nici o însărcinare din partea partidului.

Se va produce comunicatul ?

ALT ministru s'a îmbolnăvit: e d. V. P. SASSU, titularul departamentului justiţiei, căruia medicii i-au recomandat să rămână mai multe zile în casă.

Vasăzică, până acum, situaţia guvernului e aceasta: d. INCULEŢ, cu piciorul scrintit; d. dr. COSTINESCU, cu clavicula ruptă şi d. V. P. SASSU, fără diagnostic.

Ce o fi?

*

SE VORBEŞTE, că partidul poporului şi partidul liberal-georgist vor fuziona şi că evenimentul va fi anunţat public cu prilejul aniversării celor zece ani de opoziţie ai d-lui mareşal Al. Averescu.

*

DINASTIA BRATIANU, care a profitat copios după urma tristului sistem al rotativei, se sbate să impună o succesiune naţional-ţărănistă. Lucrurile sunt atât de simple. Existând două partide numai, ele îşi vor împărţi puterea, într'o cordială înţelegere, pentru a o jefui cu schimbul. De data aceasta socoteala este însă puţin schimbată. In primul rând familia Brătianu nu mai este un coeficient politic de care s'ar mai putea ţine seama, iar gândirea sa politică e duioasă neputinţă. Mişcarea naţionalistă strică toate combinaţiile rotativei. D. Bebe Brătianu, gândeşte, într'adevăr, ca un biet Bebe oarecare....

*

IN ALEGERILE din Ilfov s'au cheltuit sume enorme de bani. Naţional-ţărăniştii n'au făcut nici-o economie. De unde însă banii ? Iată răspunsul dat de tineretul naţional-ţărănist exclus din partid: — „Câte blide de linte n'au pus evreii la dispoziţia partidului şi cu câtă lăcomie s'au înfruptat şi se înfruptă mâncătorii acestui partid!".

*

D. VALERIU POP, ministrul industriei şi comerţului, a primit eri pe d. I. Collas, ministrul Greciei la Bucureşti, care i-a comunicat hotărîrile guvernului dela Atena în legătură cu negocierile pentru încheierea unui nou acord economic între Grecia şi România.

*

CONSILIUL legislativ, în complect special, îşi continuă opera de unificare legislativă.

Consiliul lucrează la desăvârşirea noului cod de comerţ maritim.

*

ZIARUL „DIMINEAŢA" recunoaşte, în sfârşit, că incidentul din Spania, din care s'ar putea naşte un război european, nu este altceva, decât o mizerabilă provocare comunistă. Foaia de peste drum, scrie că „este inadmisibil ca vase de război, cari au sarcina de a supraveghea controlul maritim al Spaniei, să fie expuse la bombardamente aeriene". Până aici e o atitudine frumoasă. Mai departe însă acelaş ziar revine la logica sa iudaică. Atacul aerian era, aşa dar, nejustificat. Totuş mai departe, acelaş ziar scrie : „Agresiunea germană a fost premeditată".

Premeditată ? Din tot ce se ştie din telegramele sosite până în acest moment, un lucru e clar : Germania a dat o replică demonstrativă. Unde e premeditarea ? Dar să nu cerem logică tocmai cui n'o are...

*

D. DR. AL. VAIDA-VOEVOD, care e în centrul evenimentelor politice, va avea mâine o întrevedere cu drept cuvânt senzaţională.

Se va confirma, astfel, încă odată, că preşedintele Frontului Românesc păşeşte PE REALITAŢI şi-şi adânceşte, cu tact, acţiunea.

IN ORGANIZAŢIILE liberale din Ardeal se desemnează un viu curent de nemulţumire împotriva conducerii regionale. Câteva ziare de nuanţă guvernamentală, din Timişoara, Cluj, Arad, anunţă că se pregăteşte retragerea din viaţa politică a d-lui Al. Lapedatu, preşedintele Senatului şi astfel va fi posibilă o primenire la conducere.

*

CORESPONDENTUL nostru de la Roman ne informează, că d. Manolescu-Strunga, colindând judeţul în vederea alegerilor de la 25 Iunie, înştiinţează pe ţărani că e demisionat din partidul liberal deoarece guvernul nu a soluţionat favorabil nemulţumirile cultivatorilor de sfeclă din acel ţinut.

In concluzie : d. Strunga injură partidul şi solicită voturi în numele său personal.

D. Bebe Brătianu să ia act, că şi la Roman se creiază o desidentă guvernamentală.

*

AZI DIMINEAŢĂ, la orele 10, pe aerodromul Băneasa s'a întâmplat un grav accident de avion de şcoală. Ajutantul plutonier instructor IOVA, împreună cu elevul MOSCU, au căzut cu avionul „Messerschmit" lângă pădurea Băneasa, rămânând morţi pe loc.

Autorităţile anchetează.

*

D. ministru dr. ANGELESCU, a vizitat eri, însoţit de către d. PETRE GHIŢESCU, directorul general al învăţământului primar, şcolile din oraşul Craiova.

*

DISTRUGĂTORUL „Regina Maria", care a participat la marile serbări ale Angliei, se înapoiază la Constanţa la 10 Iunie.

Redactor responsabil Gh. Dumitrache.

Tipografia ziarului „UNIVERSUL", str. Brezoianu 23—25 Bucureşti

„ASOCIAȚIUNII" BIBLIOTECA CENTRALĂ SIBIU

6 pagini 3 lei

ANUL VI, No. 758 Vineri 4 Iunie 1937

Taxa poștală plătită în numerar conform aprobării Dir. Gen. P.T.T. No. 118.3707/1934

Porunca Vremii

TRIBUNĂ ZILNICĂ DE LUPTĂ NAȚIONALĂ ȘI CREȘTINĂ

Individul care are într'adevăr dorința de a lucra pentru societate, nu poate lucra pentru o omenire care nu există decât în părțile ei concrete în-naționalități. Individul e osândit prin timp și spațiu de a lucra pentru acea singură parte, căreia el îi aparține. În zadar ar încerca chiar de ar lucra vreodată pentru toată omenirea - el e legat prin lanțuri nedesfăcute de grupa de oameni în care s'a născut.

MIHAIL EMINESCU
(Cugetări literare Ed. A. C. Cuza pag. 355-356)

Abonamente anuale: Lei 1000 pentru instituții și sprijinitori; Lei 800 pentru orașe; Lei 600 pentru sate. Se primesc și abonamente pe 6 și 3 luni.

Ori ce sumă se poate trimite prin Casa de economii și Cecuri poștale (CEC) astfel: ABONAȚII PENTRU CONTUL 1224; DEPOZITARII „ „ 10405

Director: Dr. ILIE RĂDULESCU

Redacția și Administrația: BUCUREȘTI I, Str. Sărindar 18

TELEFON: Direcție, redacție 4.1853; Ad-ție, publicitate 4.1852

Români și Romînce ocoliți nu numai pe jidani ci și pe jidăniți!

Revoluția fascistă în marș triumfal

de dr. ILIE RADULESCU

Spuneam ieri că voi împărtăși, în mod obiectiv, opiniei publice românești, constatările, impresiunile și afirmațiile pe cari le-am putut culege în recenta mea călătorie în Italia și Franța, reținând și subliniind concluziile cari ne interesează direct.

Voi începe cu Italia Ducelui Mussolini, cu această țară pe care o cunosc și-o iubesc încă de pe vremea când, la razele ei de lumină, îmi desăvârșeam educația intelectuală și sufletească. N'am mai revăzut Italia din 1930. Aproape să n'o mai recunosc, azi, după șapte ani. Mă veți întreba: de ce? Am să vă răspunde imediat.

Ultima mea călătorie, mai lungă, în Italia, la 1930, mă pusese, înmărmurit, în fața grandioaselor realizări ale fascismului. Șapte ani de regim de autoritate, ai d-lui Mussolini, fuseseră șapte ani de prosperitate și de încordare constructivă pentru statul italian. Fascismul schimbase enorm nu numai fața exterioară a Italiei, dar și configurația sufletească interioară a națiunii italiene. Un spirit nou străbătea, cu toate ostilitățile cari mai persistau încă, vechea peninsulă, concretizându-se fie în opere minunate ale geniului constructiv italian, fie într'un orgoliu de rasă, conștientă de marile ei destine în lume. În plin extaz, îmi închipuiam totuși că înfrigurarea, supraexcitarea, pe care o întâlneam în toate domeniile, se va corecta cu o normalizare. Toate revoluțiile — și fascismul a fost, fără îndoială, o mare revoluție — izbucnesc cu explozii de mare elan, care se manifestă și se revarsă sub diverse forme. Cu anii care trec însă, avânturile se temperează. Lucrurile se așează, se intră în normal, se ajunge, vreau să spun, la o stabilizare, la o reintrare a apelor, fie și într'o matcă nouă. Cercetați, ca să vă convingeți, fazele evolutive ale revoluției bolșevice. Veți verifica exact acest fenomen. Bolșevismul e lipsit azi de orice entuziasm. A dispărut orice insuflețire, ori ce urmă de ebuliție. Starea aceia de supraexcitare, capabilă să genereze evenimente de răspântie istorică, n'o mai găsiți azi nici în inimile comuniștilor idealiști. Și dacă n'ar mai exista setea de sânge, singurul motor de acțiune actuală a bolșevismului, alături de acela al ideei de supremație a lui Izrael, revoluția sovietică ar fi, la această oră, un simplu act de domeniu istoric.

Ce întâlnesc totuși în Italia, după alți șapte ani de regim fascist? Ce să vă spun! Stai, pur și simplu, să-ți faci cruce! Nu-ți vine să-ți crezi ochilor. Nu voi vorbi astăzi de starea de suflet a națiunii italiene care, cu toate jertfele morale pe cari i le-a impus războiul din Abisinia și mai ales blocusul Genevei, se agită pe culmile celui mai neverosimil entuziasm. Sufletul Italiei noui din 1937 și din al XV-lea an de revoluție fascistă, îl voi contura în articolul meu de mâine. Privesc însă elanul constructiv italian și mă minunez. Cum, Doamne, au fost, oare, cu putință, numai în câțiva ani, atâtea opere minunate, cari au ieșit par'că din pământ și cari schimbă total aspectul Italiei? Ce secret are Mussolini, ce rețetă miraculoasă a întrebuințat și cu ce resurse, mai ales, a realizat el această transformare, într'o țară a cărei bogăție sunt numai munții ei de piatră și comorile-i artistice, într'o țară care a suportat un război și s'a luptat cu adversitatea întregei Europe?

Dela Trieste și până la Milano și Torino și de aci spre Roma, fie prin Genova, fie prin Bologna și Florența, întreaga Italie este un vast șantier. Se lucrează febril, pretutindeni, într'o stare de spirit, care reamintește pe aceia a primului imperiu al Romei. Orașele, toate, sunt în plină transformare. Zeci, sute de blocuri magnifice, cari n'au nimic de-a face cu arhitectonica blockouse-urilor noastre jidănești, îți lovesc privirile în toate părțile. Zeci de autostrade naționale și sute de șosele asfaltate brăzdează Italia în lung și'n lat. Electrificarea, dublarea și triplarea tuturor liniilor ferate până în fundul Calabriei a răsărit ca din pământ. În mai bine de 2.000 de km. de cale ferată, pe care i-am făcut în Italia, n'am mai întâlnit locomotiva cu aburi, decât între Veneția și Milano, cu toate resursele de cărbuni ale țării. Littoria, Roma însăși, ajunsă port la Mediterană, are altă înfățișare. O linie ferată nouă la Bologna, pe care tehnicienii noștri ar fi socotit-o inutilă, străbate de doi ani Apeninii prin 21 de tuneluri, dintre care unul are aproape aceiaș lungime (18 km.) ca a Simplonului, legând Mediterana de Adriatică. Toate arsenalele, șantierele navale, industriile, lucrează frenetic, cu randamente duble. (Veți vedea în curând ce se 'ntâmplă în Franța d-lui Leon Blum și-a legii celor 40 de ore de lucru). Febrilității acesteia constructive i se suprapune o ordine desăvârșită și-o priveghere constantă de esență socială. Războiul demografic este o obsesie. Natalitatea italiană trebuie împinsă la ultimele limite. „Patria are nevoie de câți mai mulți fii" — este lozinca fascismului. Tinerii însurăței au la îndemână imediat locuința pe care le-o pune la dispoziție statul, urmând s'o plătească într'o lungă serie de ani.

(Continuare în pag. III-a)

Stă „momâia" sus în pom,
Ca s'o vadă pân' și orbii,
Să se teamă de-așa „om"
Și să nu mai vină corbii...

Ti-ai găsit însă să sperii
Veneticii, cu-așa pază,
Fiindcă corbii vin, puzderii,
Și pe umeri i-s'așează!

Și cloncanii, vrând să prade,
Croncănesc prelung, sinistru :
— Fericiți vom fi noi, bade,
Când vei fi tu PRIM-MINISTRU!...

Cele două crime țărăniste

de I. P. PRUNDENI

În numele țărănismului se săvârșesc astăzi două crime împotriva neamului nostru: bolșevismul și filo-semitismul.

Altădată s'a vorbit de întemeierea frontului popular în România. Trista experiență a fost văzută cu prilejul alegerilor parțiale din Mehedinți și Hunedoara. Îmbrâncit de d. dr. N. Lupu, partidul național-țărănist a încercat să pună în aplicare noua formulă de penetrație comunistă, lansată de Moscova revoluției universale și permanente. Întors dintr'o călătorie făcută în străinătate, unde n'a găsit altceva de făcut decât să ia parte la numeroase întruniri comuniste și să se fotografieze împreună cu fiorosul Marcel Cachin, d. dr. N. Lupu a deslănțuit o frenetică acțiune pentru bolșevizarea partidului. Inițiativa a reușit.

Iudeo-filia țărănistă e cunoscută. Cineva, la adunarea tineretului național-țărănist exclus, a spus următoarele cuvinte, cari sunt, mai ales, o dureroasă demascare: „—S'a făcut loc Friedmanilor, cari se plimbă în partid ca în casa lor, în timp ce țăranii sunt osândiți să rămână viermii vii ai ogoarelor". În alegerile din Bacău, manifestele țărăniste vorbeau cu jidanii, adresându-li-se: — „Frați Evrei". Iar la Chișinău, conducătorii evreilor se adresau către populația iudaică astfel: „Victoria țărănistă înseamnă victoria noastră". Chiar aici, în Capitală, țărănismul a cerut sprijinul voturilor semite, iar după succes, d. dr. N. Lupu a oferit d-lui Iacob Friedman o masă de sărbătoare și i-a ținut un infierbântat discurs. Presa israelită susține cu multă pasiune politica țărănistă, de unde, de asemenea, oricine poate pricepe existența absurdă a colaborării iudeo-țărăniste.

Iată, fără patimă, dar cu această imensă îngrijorare pe care ne-o trezește acum presimțirea sumbrelor întâmplări de mâine, am înregistrat aici cele două crime țărăniste împotriva neamului românesc. Dar, cu siguranță, vom primi imediat, inevitabila replică a ziarului „Dreptatea", care se va grăbi să ne stropească, din nou, cu aceleași penibile insulte, cu cari ne-am întâlnit de atâtea ori. Noi însă nu polemizăm aici și nu mai este timp pentru artistice încrucișări ale spadelor stilistice. Să lăsăm laoparte ura și să discutăm.

Țărănismul de astăzi este anti-camera bolșevismului de mâine. Țărănismul pregătește revoluția comunistă în țara noastră. Iar o guvernare țărănistă, care ar avea, fatal aproape, pe d. dr. N. Lupu, ceeace se chiamă spiritus rector, n'ar fi altceva decât copia experienții nefericite a lui Kerensky, care a înlesnit lovitura din Octombrie 1917, și triumful lui Lenin; și, poate, de asemenea, n'ar însemna altceva decât drama Spaniei mutată în România.

În Constituție se spune că Statul e o emanație a națiunii. Statul trebue să fie, prin urmare, românesc și creștin. Iar țărănismul înseamnă autohtonism. Statul românesc și civilizația românească nu se pot ridica decât pe autohtonism, adică pe punerea în valoare a specificului românesc. Ce legătură poate să fie, așa dar, între țărănism și bolșevism? Bolșevismul trăește o mistică internaționalistă. Bolșevismul urmărește întemeierea unui imperiu mondial, pe deasupra granițelor naționale. Bolșevismul stă pe o doctrină pe care încearcă s'o impună tuturor popoarelor, nimicind specificul spiritual și patrimoniul tradiției. Bolșevismul predică lupta de clasă, în locul armoniei sociale profesată de naționalismul totalitar. Bolșevismul e ateu. Bolșevismul distruge proprietatea particulară. Bolșevismul e antimonarhic și anti-creștin. Bolșevismul este de origină semită. Bolșevismul e materialism. Am încercat în câteva cuvinte sumare să rezumăm gândirea

(Continuare în pag. II-a)

Jos putregaiul!

„...Eu am izbit în putregaiul partidului național-țărănesc".— Ilariu Dobridor).

Onoare lui **ILARIU DOBRIDOR**,
Că 'nțelegând al Neamului său dor, —
Spre-a nu mai geme Țara 'n „of" și „vai", —
Isbește 'n pomenitul **PUTREGAI**!

Român și **PATRIOT**, el nu 'nțelege
Să-și vândă Neamul, celor fără de lege,
Și strânge tineretul lângă el,
Lovind în cei vânduți lui **ISRAEL**!

Onoare ție, frate **DOBRIDOR**,
Că nu vrei să fii „**COADA DE TOPOR**",
Și lupți, cu-atâta dragoste de țară,
Ca vânzătorii Neamului să piară!

Ajute-ți Cerul, scumpe frățioare,
Să calci tot „**PUTREGAIUL**" în picioare,
Și peste el, — dând Neamului desmierde, —
Să-ți crească mare **TINERETUL**

Radu Bardă

După bombardamentul dela Almeria

Răspunsul prompt și energic dat de Germania provocărilor comuniste, a avut darul să trezească la o realitate brutală politica statelor occidentale ce se complăceau într'o dualitate suspectă față de războiul din Spania.

Poate că nici la Londra nici la Paris nu s'a crezut cu prea mare fermitate în intențiile internaționalei a III-a, al cărei exponent politic e guvernul din Moscova, de a provoca cu orice preț un război european. Lupta din Spania, cu toate aspectele ei sângeroase și cu toată ferocitatea exercitată asupra unui popor care merita altă soartă, începuse să angreneze prea mult spiritul politicii europene în subtilitățile unei lupte ideologice, pentru ca guvernele occidentale să privească atente și dincolo de acest aspect de măsurare a unor forțe menite să statornicească izbânda uneia sau celeilalte din cele două ideologii, în adevăratele intenții ale protagoniștilor revoluției mondiale. Și cum toate motivele unui conflict european începeau să se epuizeze, Kominternul a rămas fixat la războiul civil din Spania pe care după ce l-a exploatat până la imposibil pe cale diplomatică, l-a împins pe aceia a agresiunilor directe împotriva Italiei și Germaniei.

Poate că Roma, în momentul când a luat cunoștință de mișelescul atentat al bolșevicilor împotriva vaselor italiene ce se găseau în serviciu comandat de o înțelegere internațională, a ținut socoteală și de tensiunea extremă între opinia publică engleză și cea italiană și de aceia n'a înțeles să răspundă decât printr'un protest. Un gest ca acela al Germaniei ar fi avut un aspect mult mai iritant în Anglia și ar fi deslănțuit un curent de ostilitate împotriva Italiei, ale cărui consecințe nu se pot calcula.

Germania însă, care se găsește într'un moment când nu poate fi bănuită de intenții de agresivitate nici împotriva Franței nici împotriva Angliei, — cu cari se afla în curs de tratative în vederea unei înțelegeri — și mai hotărâtă adversară a manoperilor comuniste, a reacționat imediat și așa cum se cuvenea. Fiindcă alt mijloc de răspuns nu era, oricât de dureroasă ar fi această realitate.

Tunurile crucișetoarelor germane au avut darul de a trezi cancelariile europene din speculațiile diplomatice, readucându-le pe terenul ceva mai concret al unor realități ce se cer altcum tratate. Fiindcă din momentul bombardării Almeriei, guvernele dela Londra și Paris și-au dat seama de proporțiile pe cari le pot lua provocările comuniste. Și poate s'a înțeles ceva mai bine și la Londra, țelurile pe cari le urmărește internaționala a III-a.

Fapt este că Europa s'a declarat mulțumită că Germania n'a împins mai departe de cele 200 de obuze aruncate în forturile din Almeria, susceptibilitatea ei națională jignită și care se cerea satisfăcută. Situația însă nu rămâne mai puțin serioasă. Fiindcă odată cu aceasta atât Germania cât și Italia s'au retras din comitetul de neintervenție și-și rezervă dreptul să răspundă cum vor crede de cuviință în cazul unor noui provocări.

În această situație politica de neintervenție intră și ea pe o linie moartă și dacă statele occidentale nu înțeleg încă gravitatea situației ce impune eșirea din echivocul de până acum și concertarea intru găsirea unei soluții practice și imediate pentru curmarea măcelului spaniol, nu este exclus să asistăm la noi conflicte cari ar putea provoca un război general. Fiindcă dacă Sovietele nu și-au spus încă nici un cuvânt până acum, fiți siguri că pun la cale ceva. Și o nouă provocare din partea bolșevicilor din Spania nu este cine știe ce mare greutate...

Petru Bănescu

Premii naționale

S'a întrunit, Marți, comisia pentru decernarea premiilor naționale de literatură, poezie, proză și critică.

Comisia, compusă din scriitori laureați în anii trecuți, dar prezidată penibil de aromatele sughițuri ale d-lui Bachus-Gambrinus dela Arte, a făcut, decernând premiile, două alegeri fericite, iar două lipsite complet de... inspirație.

Acordate d-nilor Mihail Dragomirescu, *pentru critică, și* D. Nanu, *pentru poezie, premiile naționale își recapătă prestigiul și arată, din plin,* care trebue să fie *adevăratul lor sens: încununarea oficială a unei activități spirituale care-a cinstit cultura noastră.*

Un premiu național, e așezarea sub înaltă stemă de azur a unei frunți care-a visat frumos ori a gândit adânc, și de care țara se simte mândră. Căci într'un premiu național trebue să palpite, să adie ca mireazma unei livezi întregi, și conștiința țării culturale.

Spiritul etnic creator de frumos estetic sau de noi adâncimi în gândire, trebue să se recunoască, să se oglindească, limpede, — creștet de Negoi spiritual — în iezărul operii, sau, mai bine zis, al activității, încununate.

Un autor, laureat național, reprezintă țara în esențele ei artistice și spirituale. Critic și gânditor estetic, profesorul Mihail Dragomirescu *a desfășurat o activitate de-o bogăție uimitoare pe tărâmul literelor și ideologiei românești. Sufletul acesta arde, de câteva zeci de ani, cu flacără pură și nestinsă, cu sfântă dragoste și înțelegere de frumos.* Mihail Dragomirescu *a fost primul critic care a văzut o catapeteazmă uriașă în fenomenul Eminescu, într'o epocă în care prudența impunea lui Maiorescu unele rezerve și'n care Luceafărul liricii noastre era negat de critica lui Grama și Petrașcu sau fals interpretată de C. Gherea.*

Cerna, Delavrancea, Gârleanu, Dragoslav, — Sorbul, Rebreanu, Corneliu Moldovan, George Gregorian și alții, prin penița critică a lui M. Dragomirescu *au trecut sub curcubeul consacrării. Serii întregi de reviste literare, culturi ale visului și zăpezilor din suflet, au răsărit sub directivele sale, căutând să aprindă înțelegerea publicului pentru adevăratul frumos. În acelaș timp, ideologia lui a atins altitudini noi în estetica filosofică. Dela „critica științifică și Eminescu", la „Teoria poeziei", și „Dela misticism la raționalism", — iar de-aici la „Știința literaturii", „Integralismul", și „Principii de literatură", evoluția gândirii sale estetice a adus, de fiecare dată, câte-o nouă etapă, scăldată în puternică lumină.*

Incununarea sa, cu premiul național pentru critică, e însăși încununarea spiritului românesc creator de valori estetice, — după cum premierea lui E. Lovinescu ar fi însemnat însăși recunoașterea oficială a semitismului, — a Adercilor și Baltazarilor — ca existență și valoare literară.

In alt plan, acordarea premiului pentru poezie lui D. Nanu *e complet îndreptățită. Marele modest și timid, a cărei poezie de concepție și neliniște metafizică e atât de sinceră, de curată și de lipsită de artificialism și „morb" apusean, a avut tot dreptul la premiu. Prin această laureare, se șterg și se iartă nedreptățile pe care „oficialitatea" culturalo-politică le-a adus, cândva, unor Iosif, Anghel sau Coșbuc...*

In schimb, — primind „premiul pentru literatură" — d-ra Otilia Cazimir *a fost tare „baftoasă".*

Un așa chilipir — vorba lui Hefter — mai rar! Poezia d-rei Cazimir *e o poezie grațioasă, dar minoră. O poezie ușoară, cu gingășii și legături de libelule și de fluturi.*

Dantelării feminine și mici rafinerii de stil și imagine, dar nu o puternică ardere interioară. O esență. In plus: o poezie profund tributară liricii lui Topârceanu, *din care a împrumutat, copios, motive, tehnică și acea tandrețe pudrată cu umor. Poezia lirică a d-rei Cazimir se situează pe același plan. Delicată — ca stil — și punctată cu ușoare observații psichologice, dar nu o creație.*

In ce privește, premierea d-lui Al. O. Teodoreanu *„pentru proză", ce putem spune? D.* Al. O. Teodoreanu *nu trebue invidiat. In spatele său, va sta de-acum veșnic — mustrare sau ironie? — umbra operii* nepremiate *a lui* Ionel Teodoreanu.

In orice caz, premierea d-sale deschide calea unui premiu național pentru... spriț, care să încununeze, cu foi de viță, fruntea olimpiană a președintelui comisiei.

Radu Gyr

Cămașa de forță

44 de doctori!

Ziarele scriu că pentru ocuparea celor 4 locuri de referenți stagiari la Consiliul legislativ, s'au prezentat 44 de doctori în drept.

La examenul de capacitate, — spunea un profesor — o candidată, care a căzut de altfel, s'a prezentat cu 76 scrisori de recomandație.

Făcând deci socoteala, la examenul recent dela Consiliul legislativ, s'au scris: 44×76=3344 scrisori de recomandație.

Până la urmă, însă, numai patru din aceste scrisori vor avea efect.

Propunem ca scrisorile acestea de intervenție să fie trimise prin poștă, recomandat.

Barim poșta să câștige ceva...

Premiile naționale

S'au acordat, însfârșit, și multașteptatele premii naționale!

Ați văzut cine le-au luat :

„Pentru literatură în genere" — *d-ra Otilia Cazimir.*

„Pentru poezii" — *D. Nanu.*

„Pentru proză" — *d. Păstorel Teodoreanu — și*

„Pentru critică" — *d. prof. Mihail Dragomirescu.*

Merita d-ra Colilia Cazimir marele laur național?

Mdé. Forse che si forse che no — *vorba italianului. D-ra Cotilia Cazimir, susținută de maestrul Mihail Sadoveanu și de toată șleahta ieșană, este o poetă grațioasă, influențată mult de demonul lui Topârceanu — și numai atât. Dânsa nu putea primi această recunoaștere națională înaintea unui George Gregorian, V. Voiculescu, E. Lovinescu. N. Davidescu.*

Dacă însă prin premiul național se înțelege un act de caritate, atunci — treacă-meargă : d-ra Hotilia Hazimir poate n'are zestre și acum, la vârsta ei de 60 primăveri, poate găsește pe cineva să se mărite...

Rexismul

Date istorice și doctrinare asupra mișcării naționaliste din Belgia

de ȘTEFAN IONESCU

Este un adevăr bine stabilit pe bază de fapte de și de constatări că mișcarea naționalistă europeană este în continuă creștere și că procesul de lichidare a comunismului nu este depărtat. Cine se gândește că Franța va putea fi sovietizată, se înșeală. Acolo, reacțiunea națională, nu naționalistă pentrucă naționalismul francezului este foarte curios, a și început prin acțiunea politică de mare anvergură a lui Jacques Doriot care tinde la crearea unui front al libertății franceze, opus Frontului Popular care guvernează azi, Franța.

Biruința integrală a naționalismului în toate statele europene este în afară de orice discuție pentrucă civilizația și cultura bătrânului continent nu se vor lăsa prăbușite de călcâiul moscovit. Conștiința națională a fiecărui stat intervine în mod categoric și decisiv atunci când este amenințat, statul respectiv, cu infiltrația marxismului. Din acest îndemn instinctual a reacționat și Belgia împotriva Frontului Popular creind, din nimic, marea mișcare politică a **Rexismului**, despre care vrem să scriem în cadrul restrâns al acestui foileton.

*

In 1930, un tânăr belgian, membru al tineretului catolic, reintors în patrie dintr'o mare aventură spirituală trăită în Mexic unde creștinii-catolici erau asupriți iar bisericile închise din cauza politicei comunizante și laice pe care se baza statul mexican, fondă cu concursul secretariatului **Acțiunei catolice** o casă de editură **Christus-Rex** în care tipări o serie de broșuri și de vehemente articole asupra stărilor sociale din Mexic. In curând acest tânăr, de 26 de ani, care nu era altul decât **Leon Degrelle**, luă conducerea acestei edituri, al cărei sediu era la Louvain, un bine cunoscut centru catolic din Belgia.

In 1932, **Leon Degrelle** și cu amicii săi tipăriră o publicație lunară care, realizând un tiraj însemnat, deveni în curând, săptămânală. Această publicație se numea **Rex**. Din cauza unui conflict cu catolicii, **Leon Degrelle** și **rexiștii** săi se despărțiră de **Acțiunea catolică** și fundară, mișcarea politică **Rex**, care se baza, în țara socialismului, pe lupta împotriva lui și a liberalismului. In foarte scurtă vreme această tânără mișcare politică număra mii și mii de aderenți cari luptau, alături de acești tineri, în frunte cu Leon Degrelle, pentru o Belgie nouă, însuflețită de un nou ethos național. Până în 1934, mișcarea **Rex** era lansată în toată Belgia. In cursul acestui an **Leon Degrelle** organiză o serie de meeting-uri populare în toată Belgia cu care prilej tânărul șef se manifestă ca un neîntrecut orator. Meeting-urile numărau câte 4—5000 de persoane și fiecare participant plătea o taxă care a constituit fondul de rezistență al mișcării. In Iunie 1935 fură constituite, după cum ne informează **„Je suis partout"**, în afară de grupurile de studenți, primele grupuri formate din belgieni aparținând tuturor claselor sociale și cari luară numele de Frontul Popular al Rexului.

In Mai 1936, prcizează **Robert Brasilach** în volumul: **„Leon Degrelle et l'avenir de Rex"**, fiind fixate alegerile generale, **Leon Degrelle** lansă cu 3 săptămâni înainte de alegeri un mic cotidian **„Les Pays reel"**, care a devenit azi unul din cele mai mari ziare belgiene. In timpul campaniei electorale Leon Degrelle ținu 150 de discursuri în 5 săptămâni. La 24 Mai Belgia alegea 21 deputați și 12 senatori rexiști, printre cari sunt deopotrivă metalurgiști, lucrători, profesori și nobili! Dela această dată abea, începe și presa belgiană să se ocupe de mișcarea **Rex**. Dar nu numai ea: ci toată presa mondială. Leon Degrelle n'avea însă nevoie de sprijinul unei prese străine întrucât presa **Rexului** numără suficiente cotidiane, cu mare tiraj, care ating cifre de 250.000 exemplare zilnic.

*

Dar ce este **Rexismul**?

Asupra mișcării politice **Rex** s'a scris foarte multe studii. Ceea ce putem preciza în aceste rânduri este numai caracterul general pe care-l are această mișcare naționalistă.

In primul rând, ca orice mișcare revoluționară, **Rexul** vrea să realizeze în Belgia o revoluție morală și una politică. Lupta rexiștilor împotriva tuturor acelor financiari spoliatori pe cari îi numește atât de plastic **banc-steri** (derivat al cuvântului gangster) ca și acțiunea lor de a restaura familia belgiană, care este

(Continuare în pag. II-a)

SPORT

Finala Cupei României

Finala Cupei României se va disputa la 20 Iunie pe terenul A. N. E. F., cerut de Comisia Cupei României, cu rezerva ca grupările mari și mici să fie ajutate din fondul realizat prin cota de 5% asupra încasărilor.

Tot odată Comisia Cupei României solicită A. N. E. F.-ului să suspende orice gratuități.

Se pregătește matchului Rapid-Ripensia un cadru demn de importanța competiției.

Nici un jucător nu pleacă dela Victoria!

Un ziar de seară a anunțat eri, iminenta plecare a talentaților clujeni frații Munteanu I și II cair ar fi semnat pentru un club bucureștean.

Am voit să controlăm știrea care ni s'a părut destul de neserioasă.

Bănuiala noastră s'a dovedit justificată deoarece conducătorul victorist și d. Vasile Pauer, ne-a declarat că știrea ziarului de seară este pur fantezistă.

„Nu vindem pe nimeni — *pentrucă* n'am cumpărat pe nimeni" a încheiat d-sa.

Preparative în vederea matchului dela 10 Iunie

Matchul cu Belgia se apropie. Comisia de selecție activează intens pentru a putea alinia o echipă cât mai bună spre a da națională belgiene o replică demnă.

Eri s'a trimis tuturor grupărilor ce au jucători în lotul selecționabilelor comunicate prin care le reamintesc ce jucători trebuesc să fie prezenți Sâmbătă la București.

*

La partida ce se dispută azi la Oradea între Ripensia și C.A.O. va asista d. dr. Morariu, care va comunica chiar astăzi modul cum s'au comportat selecționabilii, Burger, Ciolac, Schwartz, Dobai, Beke, Bindea, David, Juhasz, Covac.

Jucătorii selecționați pentru echipa B au primit ordin să fie la București în ziua de Miercuri 9 Iunie.

*

In cursul zilei de eri secretarul general a fost primit în audiență de către ministrul Belgiei la București spre a se stabili de comun acord, programul de primire și recepții pentru oaspeții dela 10 Iunie.

*

Azi se pun în vânzare la agenția de voiaj *Europa* biletele de peluză centrale și peluză reduse; cu prețurile următoare:

Peluza 40 lei.

Peluza populară 30 lei. In ziua jocului biletele vor fi scumpe cu 10 lei.

Box

Sâmbătă la Arene

Două campionate naționale și un match internațional

Se știe că în seara de Sâmbătă 5 Iunie a. c., urmează să se desfășoare în amfiteatrul Arenelor Romane din Capitală, o interesantă gală de box organizată de d. ȘTEFAN BUZDUGAN.

Excelentul pugilist SANDUION, reintors nu de mult timp de peste hotare va întâlni pe ION GORUN, pe distanța unui match de 10 reprize a 3 minute pentru titlul național la categoria cocoș, pe care-l deține secundul.

Lucian Popescu *și* Vasile Stoian *vor disputa, într'un match tot de 10 reprize a 3 minute campionatul național la categoria ușoară.*

MATCHUL VEDETA

Completat cu celelalte partide: G. Răpeanu-N. Stamate *și* D. Iordănescu-C. Dumitrescu, *programul va avea drept match vedetă, întâlnirea revanșă dintre* Charles Rutz, *campionul Franței la toate categoriile și* Vasile Șerbănescu.

Intâlnirea aceasta, sortită pentru 10 reprize a 3 minute, prezintă o importanță covârșitoare, atât pentru spectatori, cât mai ales pentru cariera românului pe care — după cum se știe — în primul match susținut la Paris, francezul l'a învins.

HIPISM

ASTAZI, ALERGARI DE GALOP LA BANEASA

Pronosticurile noastre în alergările de galop ce au loc azi 3 Iunie, ora 3 d. a., pe hipodromul Băneasa, sunt următoarele:

Pr. Comana: Fa, Ukrayna, Surany

Pr. Crasna: (repr. I-a): Rastel, Cin'te ține, Răvaș.

Repriza II-a): Coțcar, Credința, Elvira.

Pr. Izel: Babuca, Bonaparte.

Pr. San Florizel: Madrigal, Balsors.

Pr. Sirena: Weekend, Bairam,

REZULTATUL TRAPULUI DE ERI DELA HIP. FLOREASCA

Pr. Itaka: 1) Spic; 2) Champion jr.; 3) Ben Hur. Ctg. 221-62; plas.: 31-21, 15-13, 17-16.

Pr. Isaccea: I) Baron; 2) Centaur. Ctg.: 21-23; plas. 12-16, 11-14.

Pr. Ispan: 1) Bruma II; 2) Vâlcea; 3) Balta. Ctg.: 67-65; plas.: 32-25, 54-69, 20-29.

Pr. Ilse: 1) Viitor; 2) Anny W.. Ctg.: 25-31; plas. 10-11, 10-11.

Pr. Jurcăuți: 1) Duda; 2) Zamora 3) Eggy. Ctg.: 19-19; plas.: 12-13, 15-23, 15-18.

Pr. Ilia: 1) Wodka; 2) Naplopo. Ctg.: 26-23; plas.: 13-13, 12-11.

Pr. Inotești: 1) Dolly Worthy; 2) Florica II. Ctg.: 33-48; plas.: 11-16, 10-12.

Pr. Juan les Pins: 1) Voraus; 2) Rollo. Ctg.: 70-53; pl.: 31-10, 11-10.

Pr. Iasi: 1) Kitty Clair; 2) Casatca. Ctg.: 12-12; pl.: 11-11, 11-11.

Pr. Hyaycintus: 1) Dorit; 2) Hercegno. Ctg.: 35-34; pl.: 28-21, 35-41.

Ripensia-C. A. O.

Azi se dispută la Oradea matchul de campionat între echipele Ripensia și N. A. C.

D. Costel Rădulescu — despre care n'avem o părere prea bună — va conduce echipele :

Ripensia : Zombory, Burger, Agner, Lazăr, Deheleanu, Moravetz, Bindea, Beke, Ciolac, Schwartz, Dobay.

N. A. C. : David, Zukerman, Sarkady, Kraus, Juhasz, Feuerstein, Goecze, Spielman, Covaci, Bodola, Cociș.

ZI DE ZI

— STATELE UNITE, în urma victoriei obținute asupra Australiei, la tenis, vor întâlni la Wimbledon pe câștigătorii zonei europene.

— ROMANIA B urmează să dispute în cursul verii la Varna, un match de football impotriva selecționatei bulgare.

❖ CĂUTĂM CORESPONDENȚI harnici în următoarele orașe : Alba Iulia, Bacău, Bălți, Bolgrad, Brașov, Cahul, C.-Lung (Muscel), Cetatea-Albă, Craiova, Fălticeni, Făgăraș, Giurgiu, Hotin, Huși, Iași, Mediaș, Pitești, Ploești, R. Vâlcea, Satu-Mare, Sighișoara, Suceava, Soroca, Chișinău, Tecuci, Tg.-Jiu, Silistra, Vaslui, Roman, Vatra-Dornei.

Toți acei ce doresc să devină corespondenți, vor trimite câte o ofertă arătând la ce gazete au mai lucrat, un articol, de probă, după care vor

In afară de ziarul gratuit toți corespondenții noștri, vor primi o sumă lunar, pentru cheltuelile de corespondență, ș. a.

TOT ODATA ATRAGEM ATENȚIUNEA ACTUALILOR CORESPONDENȚI, CARI NU-ȘI FAC DATORIA CONȘTIINCIOS CA VOR FI ÎNLOCUIȚI.

Mișcarea LITERARA și artistică

O statuie lui Mihail Eminescu în Capitală

Intr'o vreme când în afara hotarelor noastre s'au deslănțuit frământări vulcanice, iar pe pământul străbunilor se plămădește o țară nouă, marele cărturar, d. prof. NICOLAE IORGA a avut fericita idee de-a lua inițiativa ridicării unei statui în marmoră lui Mihail Eminescu, la București.

Este un act de postumă recunoștință, un act de meritată proslăvire, aduse acelui fiu al cămănarului dela Botoșani, din fulgerile căruia — prin versurile și scrisul său, admirabile—a țâșnit, în ultimele decenii, tot viforul de dărâmare și tot avântul de reclădire, pentruca năzuințele noastre de totdeauna să atingă culmile de înfăptuire dorite.

De dincolo de isvoadele bătrâne, veacurile i-au strigat de departe acestui cântăreț și animator, — cea mai strălucită încarnație a geniului românesc, — lui s'a mărturisit misterul daco-roman, lui i-a strălucit epopeia neamului nostru și l-au durut chinurile facerii de azi.

In slova lui de foc a cerut să ia ființă ideia integralității naționale, cu toate atributele ei logice.

Ca nimeni altul, Mihail Eminescu a înțeles misiunea istorică a poporului care — cu atâtea neprecupețite jertfe — a stat neclintit de strajă la porțile Orientului.

Crezul lui — o monumentală evanghelie politică a românismului — a biruit și continuă să birue, în pofida tuturor vrăjmășiilor.

Imaginea lui statuară turnată în marmoră și așezată aci în inima țării, va fi un paznic suprem al aspirațiilor naționale, un altar în fața căruia vor îngenunchia toți aceia în inimile cărora au rămas strigăte cari dor, chemări tulburătoare venite de departe, simțăminte pătrunse de acea înfiorare mistică, cari pun în mișcare tainicele resorturi ale sufletului acestei țări, în dorința ei de descătușare și înălțare spre idealul atoate mântuitor.

Ioan Goga

Programul serbărilor străjerești dela 8 Iunie

Marți s'a ținut la O. E. T. R. ședința consiliului pentru pregătirea serbărilor străjerești dela 8 Iunie, sub președinția d-lui general I. Manolescu și a d-lui maior-adjutant T. Sidorovici.

S'au stabilit efectivele organizațiilor tinerești cari vor participa la solemnitatea zilei și anume: 2.500 străjeri, 2.500 străjeri-cercetași, 2,500 străjere-cercetașe și A. C. F., 350 delegați cu primirea fanioanelor, 330 arcași și arcășițe din Bucovina, 330 Șoimi și Șoimane din Ardeal, 140 de juni călări dela Brașov, 45 tineri ai organizațiunilor poloneze, 500 elevi ai liceelor militare.

Incepând din ziua de 4 Iunie va funcționa în gara de Nord un birou special de primire a delegaților din provincie.

Potrivit dispozițiunilor superioare, fanioanele noilor stoluri înființate, în număr de 350, vor fi înmânate delegaților străjeri de M. S. Regele în sala Tronului cu ceremonialul prescris, în după amiaza zilei de 5 Iunie. Programul solemnității cuprinde: Trei Culori, Imnul străjerilor, Imnul investirii, distribuirea fanioanelor și sfințirea lor, de I. P. S. S. Patriarhul, distribuirea distincțiilor, după care se va da onorul drapelelor și se va cânta Imnul Regal. La această solemnitate va participa Casa Civilă și Militară a M. S. Regelui, conducătorii O. E. T. R., comandanții celor două falângi, inspectorii generali și directorii din O. E. T. R.

Toți cei ce urmează să primească fanioanele și cari vor fi decorați se vor găsi în dimineața zilei de 5 Iunie, ora 9 dim. la școala de geniu pentru repetiția generală, în uniforma reglementară.

REPETIȚIA GENERALA A PROGRAMULUI

In dimineața zilei de 6 Iunie se va face o repetiție a întregului program pe stadionul A. N. E. F. cu efectivele stabilite. Străjerii celor trei reprize și premilitarii vor fi prezenți la locurile de adunare fixate și la ora indicată. Transportul se va face de către autobuzele S. T. B. după itinerariul stabilit. Federația equestră română, care are o școală de călărie pentru străjeri și străjeri-cercetași și cercetașe va defila în cadrul serbărilor tineretului. Repetițiile se vor face în zilele de 2 și 5 Iunie între orele 15—16, iar Duminică dimineață la 9.30 pe terenul Pricopoaia din fața reg. de Gardă călare. Sub comanda d-lui maior Tăutu D., directorul școalei de călărie, vor defila și Junii călări dela Brașov.

In seara zilei de 7 Iunie arcașii buciumași din Bucovina vor străbate calea Victoriei, vestind din buciume serbarea tineretului. Se vor opri apoi pe terasa Teatrului Național, de unde vor continua să buciumeze, amintind astfel trecutul istoric al chemărilor voevodale.

Printre acei ce vor fi distinși de Suveran este și micul străjer Vărăticeanu Constantin, ciobănaș din munții Lotrului, care a dovedit un

M. S. REGELE CAROL II

neobișnuit curaj în lupta cu un vultur repezit în turma-i de mioare pe care o păzea sus în priporul muntelui de lângă Brezoi. Deși zgâriat și rănit în lupta de apărare a micii lui turme, străjerul Vărăticeanu, în vârstă de 14 ani, nu s'a lăsat până când nu l'a legat, făcându-l inofensiv, ducându-l apoi la stână. Rănile căpătate și sângele pierdut îi puteau fi fatale.

PROGRAMUL MANIFESTARILOR DE PE STADIONUL „PRINCIPELE CAROL" A.N.E.F.

La ora 9, sosirea M. S. Regelui și a Excelenței Sale Președintelui Republicei Polone. Raportul. Trecerea în revistă. Ceremonialul ridicării Pavilionului. Imnul Regal cântat în cor. Tatăl Nostru cântat în cor. Text din Scriptură cu aplicare la viața străjerească. Deviza străjerilor rostită de un străjer. Tricolorul (Imnul Străjerilor), cântat în cor. Cuvântul M. S. Regelui, Marele Străjer.

DEMONSTRAȚIILE DE GIMNASTICA (ansamblul)

Programul reprizei I. Pui de Străjeri. Programul reprizei II. Străjert-Cercetași A. C. T. Programul reprizei III. Străjere-Cercetașe A. C. F. Programul reprizei IV. Premilitari.

ORDINEA DEFILARII

Comandantul parăzii: d. general Manolescu Ioan, secretar general O. E. T. R.; Ajutorul; Muzica Gărzii Palatului; Secretariatul O. E. T. R. cu comandanții centrelor de inițiere; Comandamentele falangelor de străjeri și străjere. Comandamentele organizațiilor componente în ordinea: A. C. T., A. C. F., Arcași, Șoimi, Juni, U. F. S. R.; Muzica Regimentului de Gardă Mihai Viteazul; Fanioanele și drapelele unităților; Delegația polonă; Muzica școalei elevilor muzicanți; Legiunea puilor de străjeri (2.500); Fanfara Liceului militar Mânăstirea Dealului; Legiunea străjerilor cercetași A. C. T. (2.500); Muzica străjerilor copii de trupă; Legiunea străjerelor cercetașe A. C. F. (2.500); Muzica regimentului de transmisiune; Premilitarii (2.000); Muzica Regimentului 21 Infanterie; Legiunea formată din organizațiunile componente (1.000); Grupa mixtă pui străjeri (băeți și fete) dela Ciorogârla; Șoimi, șoimane; Arcași, arcășițe; Muzica Regimentului de jandarmi; Legiunea foștilor voluntari din război; Junii din Brașov (150); Străjerii școalei de călărie.

O CREDINȚA ȘI-UN AVANT

Pentru realizarea unei idei se cere adesea mai mult decât o viață de om. In domeniul problemelor mari, în cari sunt angajate forțele unui popor, procesul evolutiv este anevoios.

Problema îndrumării tineretului este o problemă de viitor. Nimeni n'a trăit-o mai intens, nimeni nu a frământat-o mai adânc decât Primul Cetățean al Țării, M. S. Regele Carol al II-lea. Ca Prinț Moștenitor înrolat în cohortele tinerești, ca Rege peste un popor ce vrea să-și cucerească un loc de cinste în concertul european, ca simbol al binelui obștesc, Suveranul nostru a plămădit, cu incetul, aluatul unei opere de o strălucită valoare: Oficiul de Educație a Tineretului Român și Straja Țării. El a creat instituția ce cuprinde întregul tineret românesc. Sfetnicii Țării L-au înțeles, asumându-și sarcina unui sprijin efectiv, iar Consiliul superior de îndrumare, în competența căruia intră reprezentanții calificați ai Țării și cari lucrează sub președinția efectivă a Marelui Străjer, constituie chezășia izbânzii.

Principiile fundamentale ale străjeriei sunt trase din realitățile vieții naționale, sintetizate în deviza:

„CREDINȚA ȘI MUNCA PENTRU ȚARA ȘI REGE".

Planul acestei măreațe opere educative, în liniile mari de preocupări, izvorite dintr'un imperativ al vremii, a fost statornicit de Insuși Marele Străjer al Țării.

Aspecte, insigne, comentarii

„Cronica" — este o revistă de frumoasă atitudine românească, a cărei apariție la Baia Mare înseamnă mult pentru lupta de descătușare din lanțurile străinismului.

Redactorul ei, d. Gheorghe Crișan, ar putea da și mai multă însemnătate faptelor de felul celei relatate sub titlul „Bazaconia dela intrarea în parc" în n.rul din 26 Mai al gazetei.

O tânără — înjghebare artistică, „Artiși români asociați" dintre componenții căreia notăm pe Tita Constantinescu, St. Iorga, Savin Marian, Marta Duna, Floricel Pavelescu și Ionescu Theo, au luat inițiativa unui turneu prin orășelele Dâmboviței, după ce au înregistrat cu piesa „Incurcă Lume" un frumos succes pe Valea Prahovei.

Mâine juvenila asociație artistică va da o reprezentație cu aceiaș comedie bufă la Pietrosița după care vor urma Târgoviște, Fieni, Pucioasa, Vulcana, etc., etc.

„România Aeriană" — a apărut într'un nou număr pe Mai, cu următorul cuprins:

Aviația pe fronturile din Spania, de ing. Al. C. Vissarion; Primul sbor, de lt.-c-dor Gh. Iacobescu; Despre materialele întrebuințate în construcțiile aeronautice, de ing. G. Vasiliu-Belmont; Noui succese ale aviației italiene, de Al. Const.; Doctrina noastră aeriană, de Dimitrie Tărușanu; Către alte tărâmuri, de Culuri Ioan; Apărarea aeriană la târgul de mostre din Leipzig, de prof. V. Zaharescu; Protecția navigației aeriene, de ing. Traian Zaharescu; Noutăți aerochimice, radio informațiuni, știri din țară și străinătate, etc., etc.

Academia Română — întrunită în sesiune generală, va ține ședință publică Vineri, 4 Iunie curent, la ora 15.

D. ANDREI RĂDULESCU va face o comunicare despre „Constituția Republicei polone".

„Buletinul — Institutului american din România", pentru a cărui frumoasă apariție, d-ra Wally dr. Gh. Alexandrescu, secretara comitetului de redacție, pune mult suflet, închină ultimul număr apărut M. Sale Regina Maria.

Bogatul sumar întrunește următoarele articole:

Mihail Oromolu: *Regina Maria ;* Nicolae Petrescu: *Regina Maria în Statele-Unite;* Alexandrina Gr. Cantacuzino: *Omagiu Reginei Maria a României;* Constantin Argetoianu: *Pe marginea unei cărți;* Emanoil Bucuța: *Regina Maria poetă;* Simona Lahovari: *Operele filantropice ale M. S. Regina Maria;* Dr. Emil C. Crăciun: *Opera sanitară și de asistență socială a Reginei Maria;* Hortensia Cosma: *Regina Maria și Industria casnică;* Dr. E. Lucaciu: *Regina Maria printre Românii din Statele-Unite ;* Radu A. Florescu : *Amintirea călătoriei M. S. Regina Maria în America;* Radu Florescu: *Statele-Unite și reformele președintelui Roosevelt.*

O „cronică" amplă semnată de d-ra Waly dr. Gh. Alexandrescu, discută probleme de actualitate.

Rexismul

(Urmare din pag. I-a)

ce. Or, pentru ca o națiune să fie tare trebue să aibă o desăvârșită armonie între clasele sociale componente. Iar primul conducător al națiunei este Regele, în jurul căruia trebue să se grupeze toate forțele vii ale Belgiei. In jurul Regelui, **Rexismul** vrea să organizeze viața multiplă și variată a familiilor, a profesiunilor, a provinciilor.

Cunoscută fiind lupta dintre cele două grupuri componente ale Belgiei, valonii și flamanzii, cari sunt partizanii unei autonomii, — Leon Degrelle a lucrat și a realizat să-i împace, prin fuziunea în sânul **Rexului** a partidelor flamand și valon. Deși până acum flamanzii erau antidinastici și anti-catolici totuși în urma fuziunei cu **Rexul** s'a ajuns la o integrală sudură a acestora cu trupul și spiritul pur belgian reprezentat prin **Rex**. Acum flamanzii recunosc dinastia Saxa-Coburg și comunitatea catolică a religiei. Astfel că, prin acest mare act politic, **Leon Degrelle** a reușit să netezească cele mai ascuțite asperități naționale ale Belgiei.

Insă, fuziunea n'a fost pe placul partidului catolic, care contribue în bună măsură la opera de guvernământ de azi și de aceia acest partid a deschis lupta impotriva **Rexismului**, manifestându-se prin atitudinea luată față de candidatura lui **Leon Degrelle** care se opunea candidaturei primului-ministru Van Zeeland și care a avut ca urmare înfrângerea electorală a șefului rexiștilor.

Pentru Belgia fiind o necesitate vitală regionalismul și descentralizarea, din cauza valonilor și a flamanzilor, **Leon Degrelle** caută, în acest moment, să impună unilingvismul flamand în Flandra și unilingvismul valon în Valonia. Iar bilingvismul să fie păstrat numai la Bruxelles. Ca și Elveția, Belgia trebue să țină seama de națiunile cari o compun. Pentrucă numai respectând realitățile naționale ale fiecăreia va putea consolida și întări statul belgian. De altfel, aceasta și face **Leon Degrelle**.

Ștefan Ionescu

Cele două crime țărăniste

(Urmare din pagina I-a)

marxistă și să schițăm obiectivele revoluției bolșevice, ca și mijloacele de care se folosește pentru cucerirea lumii. Poporul românesc nu se poate oglindi, în niciun chip, în cuprinsul acestei doctrine. Comunismul în România n'ar insemna altceva decât un călcâi de cismă peste un neam care nu va putea accepta niciodată ideologia marxistă. Și astfel, se va ajunge la războiul civil.

Dar țărăniștii se plimbă astăzi la brat cu evreii. Ce legătură poate să fie între țărănism și iudaism? Jidanii sunt o nație, cu toate atributele cari sunt specifice unei națiii. Prin urmare între noi și ei nu există posibilitate de amestec. Risipirea jidanilor în lume datează dinaintea distrugerii Ierusalimului. Așa dar, de atâtea mii de ani, jidanii trăesc, în mijlocul celorlalte popoare, ca nație deosebită și închisă. — „Spiritul evreului, spune Théodore Reinach, este produsul istoriei sale". Iar Bernard Lazare adaugă: — „Evreul este un tip confesional; astfel cum îl întâlnim, Legea și Talmudul l-au făcut; mai puternic decât sângele și variațiunile climaterice, el a desvoltat în ei caractere, pe cari imitația și ereditatea le-au perpetuat... Peste tot ei voiau să rămână evrei și peste tot ei obțineau privilegii cari le îngăduiau să fundeze un stat în stat". Iar un excelent eseist român spune: — „Evreii sunt promotorii ideilor de împrumut: socialiști sau democrați în politică; avangardiști și iubitori de scandal în literatură; raționaliști în filosofie. Nu recunosc valabilitatea și nu respectă disciplinele intelectuale istorice, naționale, cu un cuvânt, clasice, autohtone". D. Nae Ionescu spune despre „bunii români": — „A fi „bun român" este, sub raportul etnic și spiritual, mai puțin decât a fi „român", pur și simplu. „Bun român" este o noțiune foarte vagă, foarte complicată și foarte confuză... A voi să fi român nu înseamnă însă și a fi român. A fi român, înseamnă o stare naturală, o formulă de echilibru a existenții din care decurg, prin însăși desfășurarea vieții, anumite forme... Buni români puteți fi și, desigur, sunteți. Sunteți însă și români?"

Țărănismul privește cu simpatie populația evreiască. Țărănismul trebuia să fie antisemit. In adunarea tineretului țărănist exclus, s'a spus: — „Minți falsificate de cărți, de o natură specific marxistă, care a avut odată epoca ei, au redus la prețul marchizetului și al baniței de grâu, o problemă de spiritualitate cum era problema statului țărănesc. Dar chiar presupunând că amicii doctorului Lupu, marxiștii, că țărănismul este o luptă de clasă, apoi tot la antisemitism trebuia să se ajungă. Dece? Foarte simplu: dacă sărăcimea luptă impotriva bogaților, cum la noi în țară săraci sunt țăranii și îmbuibați jidanii, țărănismul trebuie să echivaleze cu un exterminator antisemitism". Dar țărănismul nu mai este astăzi decât un ideal iudaic...

Luptând în colaborare cu evreii, țărănismul trădează românismul, de care atât de frumos vorbește, dar fără influență în partidul în care se află, d. Rădulescu Motru...

I. P. Prundeni

DELA OZI LA ALTA

TEATRU

COMOEDIA : Kontușovka-Palace (viitoarea premieră).

GRADINA MARCONI: Fustele dela minister (viitoarea premieră).

TEATRUL LIGII CULTURALE : Cadavrul viu.

CINEMA

CAPITOL: Clipe de rătăcire, jurnal și completare.

ARO: Prater.

ROXI: Clipe de rătăcire, jurnal și completare.

TRIANON: Invitația d-nei Potter și jurnal Paramont.

VOX : Sub două drapele, Dormitorul fetelor și completare.

A.R.P.A.: Regina Valsului și Prințesa Olga.

FEMINA: Miss Theodora și comedie colorată.

FORUM: Un vis de iubire și Fuga lui Tarzan.

A.R.P.A. (Grădină): Regina Valsului și Prințesa Olga.

DARLY: Siluete și Tentația.

OMNIA: Fuga lui Tarzan și Manevrele de toamnă.

CITY : Soție contra secretară și Circul.

MARCONI: Maroc, Amprente digitale și jurnal.

MODEL: Călărețul fără frică și Cobra tango.

DORY: Grănicerii și Cântărețul din Veneția.

COTROCENI : Lupii între ei și Stan și Bran scoțieni.

DIANA: Tigrul din Bengal și Micul Rebel.

DICHIU: Nitchevo și Conductorul dela Wagons-Lits.

UNIC (Filantropia): Frontul invizibil și Valetul domnișoarei.

ORFEU: Dormitorul fetelor, Vampirul din Praga și Stan și Bran.

TRIUMF: Antonio Adverso și Ferma morții.

DOAMNEI : Frica (La Peur) cu Gaby Morlay și Charles Vanel. Bal la Savoy cu Gitta Alpar.

PACHE : Căpitanul Ianuarie și Moartea se răzbună.

VOLGA (Dorobanți) : In serviciul Franței și Un bărbat orginal.

LIZEANU: Shanghai și Balul dela Operă.

CENTRAL: Sărbătoarea Iadului, Stan și Bran moștenitori în Scoția și revista Țiganii în harem.

PAX: Gondolierul de pe Broadway și Inamicul public nr. 1.

FLORIDA: Masca galbenă, Valsul șampaniei și jurnal cu Incoronarea Suveranilor Angliei.

GRADINA ȘIC (Filantropia 85): Fiicele d-rului March și Cascada morții.

ILEANA: Misiunea Brigăzii No. 41 și Cavalerul dreptății.

LOLICA: Rin-Tin-Tin salvator și Stan și Bran țigani.

MILANO: Nu vă încredeți în bărbați și Lupii între ei.

GLORIA: Mathias Pascal și Extravaganta d-ră Bennet.

RADIO

JOI, 3 IUNIE 1937

1410. Radio jurnal. Ora. Mersul vremii. Bursa. Știri interne și externe.

14.30. Muzică variată (discuri).

15.00. Ultimele știri.

16.45. Ora copiilor. Șezătoarea școlară de fete No. 23, sub direcția d-nei Ecaterina Stoenescu. Direcția muzicală d-na Ortansa Ionescu.

18.00. Concert de muzică variată.

19.00. Ora. Mersul vremii.

19.02. Ziua cărții, de Al. O. Teodoreanu.

19.10. Continuarea concertului.

UNIVERSITATEA RADIO

20.00. Munții Maramureșului, de N. Orghidan.

20.20. Concert de muzică distractivă: G. Villnov și B. Alexandrescu la două piane, Mia Braia și Petre Alexandru (canto), compoziții de Villnov.

20.55. Munții în literatura noastră, de Perpessicius.

21.10. Sonată de L. Boellmann (violoncel: Th. Lupu și pian: I. Felionescu).

21.35. Concert de seară al orchestrei Radio.

22.30. Radio jurnal. Sport.

22.45. Concert de noapte al orchestrei Vasile Julea, transmis dela restaurantul Coșna-Buzești (voce : Petre Alexandru).

23.45. Jurnal pentru străinătate în limba franceză și germană.

23.55. Ultimele știri.

VINERI, 4 IUNIE 1937

6.30. Deschiderea emisiunii. Gimnastică ritmică. Radio jurnal. Concert de dimineață (discuri). Sfaturi gospodărești și medicale.

7.30. Inchiderea emisiunii.

13.00. Ora. Culturale. Sport. Cota Dunării.

13.10. Concert de prânz. Orchestra Radio, dirij. de Const. Nottara.

14.10. Radio jurnal: Ora. Mersul vremii. Bursa. Știri interne și externe.

14.30. Muzică distractivă vocală (discuri).

15.00. Ultimele știri.

18.00. Concert de după amiază.

19.00. Ora. Mersul vremii.

19.02. Impresions de Roumanie, de colonelul dr. Vonken.

19.12. Continuarea concertului.

UNIVERSITATEA RADIO

20.00. Funcția istorică a munților, de Ion Conea.

20.20. Vatra Dornei, de dr. I. Bistriceanu.

20.35. „Tanhauser", operă romantică în 3 acte de R. Wagner (disc).

In pauza I (21.50—22.05): Cărți și Reviste.

In pauza II (22.55—23.10): Radiojurnal. Sport.

La sfârșit (23.50): Jurnal pentru străinătate în limba franceză și germană.

24.00. Ultimele știri.

RADIO-EXPERIMENTAL

21.00. Muzică variată.

21.15. Muzică românească.

21.30. Informațiuni universitare.

21.40. Conferință științifică.

22.00. Muzică distractivă.

ROMANII!

Voi cu inima creștină :
De pe ochii voștri rupeți
Pânza'ntinsă de dușmani,
Nici un ac dela jidani !

Economia națională în plină prosperitate

— Declarațiile d-lui Valeriu Pop, ministrul industriei și comerțului. —

D. VALERIU POP, ministrul industriei și comerțului, a făcut eri următoarele declarații presei, în legătură cu situația comerțului nostru exterior și alte probleme economice la ordinea zilei :

„Economia națională prosperă fiind în funcțiune în primul rând de o bună valorificare a produselor naționale, este necesar să urmărim cu încordată atenție comerțul nostru exterior, cu îndoitul scop de a cunoaște situația actuală și de a desprinde directivele, ce se impun pentru viitor.

UN EXCEDENT DE 5 MILIARDE IN PRIMELE 5 LUNI ALE ACESTUI AN

Rezultatele obținute în primele patru luni în comerțul notsru exterior sunt din cele mai interesante și mai satisfăcătoare.

Iată cum se prezintă situațiunea:

Am avut în primele patru luni ale anului 1937 un export de 9 miliarde 109 milioane lei, față de 4 miliarde 700 milioane lei, în 1936, față de 3 miliarde 884 milioane lei în 1935, față de 4 miliarde 176 milioane lei în 1934 și față de 4 miliarde 500 milioane lei în 1933. Deci exportul din 1937 depășește îndoitul exportului din epocile corespunzătoare ale ultimilor cinci ani.

Excedentul realizat în 1937 este de 3 miliarde 768 milioane lei, față de 901 milioane lei din 1936, față de 482 milioane lei din 1935, față de 81 milioane lei din 1934 și față de 584 milioane lei din 1933.

Proporția creșterii nu mai trebuia subliniată.

La aceste rezultate putem adăuga rezultatele provizorii ale lunei Mai. Un export de circa 2 miliarde 800 milioane lei urcă totalul exportului nostru pe primele cinci luni la 12 miliarde lei, iar excedentul la peste 5 miliarde lei.

EXPORT CONSIDERABIL DE CEREALE ȘI PETROL

Exportul nostru pe atru luni, pe grupuri de articole mai însemnate, se descompune în modul următor:

Animale vii : 346 mil. în 1937, față de 323 mil. în 1936.

Produse alimentare: 252 mil. în 1937, față de 168 mil. în 1936.

Cereale și diverse: 3.384 mil. față de 828 mil. în 1936.

Lemn și derivate: 613 mil. în 1937, față de 306 mil. în 1936.

Petrol și derivate: 3.681 mil. față de 2.569 mil. în 1936.

Diverse articole: 833 mil. față de 530 mil. în 1936.

(Cifrele în lei arătate mai sus, trebuie să se noteze, că sunt corespunzătoare la unele articole pentru cantități mai mici exportate anul acesta față de anul trecut, cum este bunăoară la exportul petrolului, la care valoarea în lei este mai mare decât anul trecut, însă cantitățile exportate anul acesta sunt mai mici decât cele exportate în lunile corespunzătoare ale anului trecut).

Din rezultatele realizate până acum în epoca, în care exportul este mai scăzut, potrivit experienței din trecut putem trage concluzia, că rezultatele primelor cinci luni sunt nu numai bune și satisfăcătoare, ci ele sunt rezultate record, care ne permit constituirea de rezerve, cu care putem face față oricăror eventualități, neașteptate și neprobabile în cursul acestui an.

Perspectivele de viitor sunt foarte mulțumitoare.

Recolta grâului se anunță bună. Credem, că și celelalte produse ale solului românesc vor putea da cel puțin recolte mijlocii, astfel în câte fără a ne hazarda putem afirma, că comerțul nostru exterior în 1937 nu numai că va atinge rezultatele din 1936, dar va da rezultate mult superioare.

MODIFICAREA REGIMULUI CONTINGENTARII

Rezultatele de până acum, cum și perspectivele de viitor indicate fără nici o exagerare, ne îndeamnă și ne îndrituesc să facem un nou pas către o mai mare libertate în ce privește necesitățile noastre de import. După prima măsură deja realizată a decontingentării a numeroase materii prime, momentul actual ne cere să continuăm pe această cale făcând un nou pas, de astă dată și mai important în sensul înlăturării unor restricțiuni și, a unor mai mari libertăți pentru industriașii și comercianții noștri importatori.

Ansamblul de măsuri pentru amendarea sistemului de contingentare în sensul arătat mai sus sunt în examinare și în scurtă vreme ele vor fi precizate pentru opinia publică și vor fi puse în aplicare.

CONTROLUL CARTELURILOR

Aplicarea legii cartelurilor se va face în modul cel mai intensiv cu începere dela 10 Iunie. In decretul publicat la 10 Mai 1937 s'a acordat tuturor cartelurilor existente 30 de zile pentru anunțarea acordurilor existente. Prin urmare nici o măsură nu putea să fie luată înainte de expirarea acestui termen.

Până la data indicată va lua ființă legală consiliul superior al cartelurilor și își va începe activitatea din prima zi prin reexaminarea prețurilor tuturor produselor cartelurilor și întreprinderilor asimilate acestora.

REGIMUL IMPORTULUI FIRELOR DE LANA ȘI DE BUMBAC

Obligația de a cumpăra 20 la sută, respectiv 25 la sută, dela filaturile din țară nu există decât pentru fabrici și nici decum pentru comercianți. Dacă contrar constatărilor din trecut filaturile din țară nu ar putea pune la dispoziția industriilor procentul preconizat, procentul va fi redus sau obligația va fi suspendată la prima dovadă, ce s'ar face în sensul neputinții filaturilor de a acoperi nevoile justificate ale industriilor.

Iar, dacă filaturile ar abuza de protecția acordată fie în ceeace privește acordarea cantităților, fie în ceeace privește prețurile, ministerul este hotărît să aplice sancțiuni și să revină asupra protecției acordate".

PROPORȚIONALITATEA ETNICA IN INTREPRINDERI

Intrebat de ziariști, care este situația decretului pentru organizarea muncii în interes național și când se va da publicității, d. ministru VALERIU POP a răspuns, că decretul va apare în curând, dându-ne în acelaș timp această foarte importantă și interesantă informație :

„Guvernul cehoslovac a impus principiul proporționalității etnice pentru toate industriile pentru apărarea națională.

Germanii din Cehoslovacia s'au plâns Societății Națiunilor în contra acesteia, arătând-o ca fiind contrară spiritului legilor și tratatelor de pace. Liga Națiunilor a respins-o însă, constatând, că o astfel de măsură nu poate fi socotită ca fiind contrară tratatelor de pace, care privesc minoritățile".

Această informație dată de d. ministru VALERIU POP este elocventă și bine venită.

In acelaș timp, trebuie să constatăm, că agenția oficială „RADOR", condusă de HURTIG, nu ne-a transmis nici până astăzi această hotărire importantă din sesiunea actuală a Ligii Națiunilor, deși ea ar fi fost de un interes senzațional pentru opinia publică pur românească.

In marginea declarațiilor d-lui ministru VALERIU POP, pentru astăzi oprim aci considerațiunile noastre pe această temă, care de altfel se încadrează în sistemul impertinențelor jidovești din ultimul timp, pe care le-am desvăluit rând pe rând la timpul lor.

— p. t. —

Politice

COMISIUNEA centrală electorală, de pe lângă ministerul justiției, a ținut, aseară, o nouă ședință sub președinția d-lui D. Lupu, președinte la Inalta Curte de Casație.

Comisiunea a examinat și soluționat câteva contestații în legătură cu recentele alegeri.

*

La Bocșa Montană, s'au efectuat alegeri al căror rezultat a fost următorul :

Frontul Românesc 221 voturi, cu 3 locuri.

Liberalii 169 voturi, cu 1 loc.

Național-Țărăniștii cartelați cu socialiștii 184 voturi, cu 1 loc.

*

CONSILIUL JUDEȚEAN din Caraș s'a constituit astfel:

17 locuri Frontul Românesc.

9 locuri liberalii.

7 locuri național-țărăniștii.

*

ASEARA a avut loc o consfătuire a fruntașilor tineretului național-țărănesc grupați în jurul d-lui Ilariu Dobridor.

*

COMITETUL de reorganizare al Culorii de Negru a partidului NAȚIONAL-CREȘTIN, ține ședință publică în sediul culorii din bul. Pache, Vineri 4 Iunie, ora 9 seara.

Deasemenea comitetul anunță pe această cale că de acum înainte va ține regulat ședințe publice la sediul culorii în fiecare Vineri seară la orele 9.

Ce însemnează dictatura!

— Pe marginea gestului energic și plin de demnitate al Germaniei național-socialiste. —

Cercurile politice serioase, și dela noi și de peste hotare, sunt profund impresionate de reacțiunea prompță a flotei germane împotriva provocărilor criminale ale aviației roșii spaniole, care, după atacul laș îndreptat în contra vaselor italiene, a bombardat și crucișetorul german „Deutschland".

Reacțiunea flotei germane împotriva roșiilor spanioli, care s'a tradus prin bombardarea Almeriei, a dezlănțuit în întreaga opinie publică un val de satisfacție, pornit din credința că internațional-comuniștii nu pot să-și facă de cap și că orice provocare a lor, cu intenția de a incendia Europa se va izbi imediat, dacă nu de o reacțiune continentală, cel puțin de zidul 'german.

Faptul că și Italia intenționează să urmeze gestul german, mergând până la o expediție armată în Spania, este de natură să mărească satisfacția. In definitiv o asemenea intervenție n'ar avea decât rostul să pună capăt anarhiei din Spania, care departe de a fi un fenomen local, amenință să dea foc întregii Europe.

Nu mai este, desigur, pentru nimeni un secret că atacurile criminale ale aviației roșii spaniole, n'au fost gesturi necugetate ale comuniștilor spanioli, ci acte de provocațiune ale Rusiei Sovietice.

Kominternul urmărește cu orice preț să dezlănțue IMEDIAT războiul. Socotește că a sosit momentul cel mai prielnic, al declanșării unei conflagrații europene, pe ruinele căreia s'ar instaura bolșevismul. De aci actele de provocare ale aviației spaniole, care în realitate este aviație rusă, nu numai în privința construcției, dar și ca piloți.

Reacțiunea promptă a Germaniei a fost, însă, de natură să taie îndrăzneala sovietică și în acelaș timp să facă atenți pe tovarășii europeni ai Kominternului că lucrurile nu pot merge după bunul plac al Sovietelor.

Pentru ordinea europeană, atitudinea Germaniei trebuie salutată cu toată simpatia. Reacțiunea germană constitue încă o dovadă că regimurile de autoritate, de dictatură, sunt singurele capabile să fie energice și să apere cu hotărire demnitatea popoarelor. Așa cum n'o pot face dezordinea și dezorientarea democratică, din celelalte state ale Europei.

ing. RADU ILIESCU

Charles Maurras propus pentru premiul Nobel

— Acțiunea unui comitet interuniversitar format din elita intelectuală a lumii întregi. —

Comitetul interuniversitar care s'a constituit în scopul de a propune pe Charles Maurras pentru viitorul premiu Nobel, al păcei, — și care cuprinde elita intelectuală a lumei întregi, — a publicat următoarea declarație:

„Subscrișii, profesori de învățământ superior cer colegilor lor, fără distincție de naționalitate, de limbă sau de religie să se asocieze la acest omagiu adus maestrului gândirii contemporane și care plătește, în momentul de față, cu libertatea sa curajoasa sa intervenție în favoarea păcei Franței și a lumii".

Și în numele comitetului interuniversitar această declarație este semnată de: Fernand Desonay (dela niversitatea din Liège) ; Fernand Basowski (dela Universitatea din Vilno) ; Jean Beucheri (dela universitatea din Montreal) ; Ecles (dela Universitatea din Londra); Colonel Gilly (profesor la Universitatea Colonială a Belgiei, dela Anvers) ; Zduchowski (rector onorific al Universității din Vilno).

Pâinea noastră cea de toate zilele...

— Au început hoțiile și brutarii. —

Au pornit magordomii ministerelor în procesiune. Escortați de prieteni și de rude, de funcționari și de ziariști, cu fast și ceremonial, au descălecat în haiă, în piață, la bariere.

Voiau să surprindă în flagrant delict de tâlhărie pe măcelari ori pe zarzavagii. Nu au avut prudența, însă, să efectuieze această razie în cel mai desăvârșit secret, ca să poată găbji bandiții. Ci preocupați mai mult de reclamă, au dat sfoară de cu vreme în oraș, au anunțat în familii — unde servitoarele au auzit și au simțit, apoi, o obligațiune morală să pună în gardă pe cei cărora li se pregătea surpriza și au trâmbițat, planul, la colțuri de stradă.

Rezltatul ?

S'a constatat că măsurile împotriva speculei dau rezultate bune.

Cu asemenea descinderi nici nu se putea conchide altceva.

Am vrea să vedem, însă, un ministru ori un primar — așa cum erau pe vremuri — care să dea târcoale orașului când se crapă de ziuă, când se pregătesc furtișagurile și nu la ora când soarele e pe cer de câteva sulițe și lumea a și fost jecmănită.

N'am auzit încă de un consilier comunal ori de vre-un delegat oficial în stare să facă vre-o ispravă pe placul opiniei publice.

Să vedeți!

De câteva zile asistăm la încercările disperate pe cari le fac brutarii mânați de gândul să scumpească pâinea. Văzând că deocamdată nu le reușește planul, fabrică pâinea cu lipsuri de 300 de grame aproape la kilogram.

Pâinea noastră câștigată cu năduf e și de calitate inferioară și în cantitate insuficientă.

Știm, că altă dată, când era vorba de sfeterisirea pâinii la cântar, primarii inspectau brutăriile, aplicau sancțiuni și protegiuau, astfel, publicul consumator.

Azi suntem prădați și nimeni nu se mișcă. E un fel de timiditate, care rimează cu indolența. Brutarii știu toate acestea și operează în voie, în timp ce populația săracă plânge.

Ce să cerem, oare ?

Să demonstrăm că domnii dela primărie sunt obligați să pretindă brutarilor să fabrice pâinea conform legii, în greutate de un kilogram ?

Nu ajută la nimic !

Jaful e prea înrădăcinat și desinteresul conducătorilor e prea mare.

Poate, că alții vor face mai mult.

Vimo

Cercetarea fraudelor dela primăria Botoșani

La primăria Botoșani — unde, așa cum arată denunțul fostului prefect liberal G. Mavrocordat, s'au comis fraude de milioane — autoritățile judecătorești își adâncesc ancheta.

Aflăm, că s'au constatat lucruri surprinzătoare. Primăria era transformată de fostul primar liberal I. Romanescu într'un azil pentru pletora electorală. Banii se împrăștiau cu duiumul, pe simple petece de hârtie. Risipă ca în codru, în timp ce edilitatea suferea.

Convocarea comitetului executiv georgist

— D. Gh. Brătianu va face declarații politice. —

Membrii comitetului central executiv, al partidului liberal georgist, se întrunesc în ședință Duminică, 6 Iunie, ora 10 dim., subt președinția d-lui profesor Gh. Brătianu.

După informațiunile pe cari le avem putem anunța, că d. profesor Gh. Brătianu va analiza, în declarațiile politice ce le va face, rezultatele alegerilor județene și va trage concluzii neliniștitoare pentru unii.

Pe de altă parte, șeful partidului liberal georgist va preciza —răspunzând calomniilor israelite din ultima vreme — poziția sa programatică și va anunța cum înțelege d-sa să se orienteze în cadrul Frontului Constituțional.

Declarațiile d-lui profesor Gh. Brătianu, date fiind numai aceste două puncte, sunt așteptate cu o legitimă curiozitate în toate cercurile politice.

Organizarea minciunii

Peste câteva zile va apare o lucrare senzațională, intitulată „ORGANIZAREA MINCIUNII", datorită d-lui Ilariu Dobridor.

In paginile acestei lucrări vor defila, așa cum sunt, cu defecte necunoscute publicului, d-nii Ion Mihalache, doctorul Lupu, Virgil Madgearu, Max Auschnit, Oscar Kaufman.

Adică toți fruntașii partidului național-țărănesc, porniți să îmbunătățească soarta plugarilor, cu ajutorul ideilor bolșevice.

Un capitol special e rezervat doctorului Lupu, care e analizat subt raportul politic de când a fost prefect la 1907 și până azi.

Revoluția fascistă în marș triumfal

(Urmare din pag. I-a)

Pe măsură, însă, ce noua familie crește, sarcinile pecuniare scad. La al 4-lea copil, capul familiei este degrevat de orice plată; locuința îi revine gratuit.

De ce-aș continua, însă, să înșirui lucruri, pe cari, fie și sub aspect de generalitate, nu le poate cuprinde, nu un articol, dar nici șapte; realizări cari, fără mărturisirea ochiului, pot să apară de domeniul fanteziei! Mă gândesc mai curând la tragedia țării noastre : țară bogată, blagoslovită de Dumnezeu, dar blestemată, se vede, de Satana, în ce privește oamenii cari îi conduc destinele. Ce-ar fi făcut un Mussolini în această țară a grâului, a petrolului (secătuit de străini), a pădurilor nesfârșite (desființate cu japca de jidani), în țara aceasta a tuturor materiilor prime! In Italia fabricarea țesăturilor de lână a fost substituită cu lână din... lapte. Da, da, nu râdeți! Lână din lapte. A fost o consecință a reacțiunei italiene împotriva blocusului european (adversitatea Europei a servit Italiei, obligând-o să-și comprime toate nevoile și să se pregătească spre a trăi prin singurele resurse ale solului ei). O experiență care persistă. Noi exportăm, însă, lâna pe nimic sau o trecem aproape pe gratis banditului Margulies dela Buhuși, spre a o plăti apoi cu prețuri înzecite. Dar asta nu exprimă, totuși, suficient de elocvent drama noastră națională. Uitați-vă, mai curând, la mijloacele noastre de comunicație! Nu vorbesc de drumuri, de șoselele în paragină. O adevărată rușine! Să luăm însă, căile ferate! Ce-am făcut noi de 20 de ani încoace? Nimic. Absolut nimic! N'am văzut o singură linie nouă, în afară de cele două trei crâmpeie de drum de fier, de interes strategic. Nici până azi nefericita linie dela Babadag nu este terminată. Proectul liniei care trebuia să unească Bucureștii de Craiova, prin Alexandria, e și azi, după 25 de ani, tot proect. Biata electrificare a Prahovei, pentru care (cu dublarea liniei) ar fi fost suficiente 600 de milioane, n'a fost realizată. Mecanicii și fochiștii noștri întrebuințează, prin tunelurile dintre Comarnic și Brașov... măști de gaze. Un inginer dela c. f. r. îmi spunea că, în loc de electrificare, e vorba să se aducă motoare Diesel. O experiență care a fost încercată în Elveția, spre a fi imediat înlăturată. Ce nu-i bun la alții, merge însă la noi ! Așa a fost, de altfel, totdeauna.

Dar e încă altceva mai grav. Chiar dela Unire s'a pus chestiunea decongestionării liniei Brașov-Ploești, prin deschiderea unei noui artere de cale ferată : BRAȘOV-NEHOIAȘ-BUZAU. Proectul a fost pus în realizare. S'a început construcția liniei și dinspre Brașov și dela Buzău. Ba s'a construit, pe această linie, și faimosul tunel Teliu, care ne-a costat vreo 2 miliarde. O scandaloasă panama de sperțuri și comisioane politicianiste, regisată de un jidan Bergher, pe care am dezvăluit-o într'o interpelare la Cameră, acum 7 ani. Dar în fine, să trecem peste tot scandalul ; s'a furat ca în codru, bine că s'a făcut totuși ceva ! Putem s'o spunem ? Aș ! Linia nici până astăzi n'a fost dată circulației. Tunelul se părăginește, traversele putrezesc, bălăriile acoperă și ce s'a construit. De ce ? Fiindcă mai sunt 20 de km., NUMAI, de cale ferată, de făcut. Și nu se găsesc fonduri. Deși, cu soldații unui singur regiment de cale ferată, treaba aceasta ar fi terminată în câteva luni.

Noi nu l-avem însă pe Mussolini. Ne-a fericit Dumnezeu cu d. Franasovici, căruia îi arde să facă pod peste Dunăre

DR. ILIE RADULESCU

In Rusia Sovietică semănăturile sunt păzite de copii!

— Presa bolșevică decretează eroi pe acei copii cari își divulgă părinții dacă au luat boabe de grâu depe câmpul muncit de ei ! —

U. R. S. S. este singura țară din lume în care chiar câmpurile semănate sunt supraveghiate pentrucă recolta neaparținând țăranilor cari au cultivat-o, ci guvernului, — este foarte adesea furată chiar de către țăranii cari au muncit-o !

Impinși de foame țăranii tae foarte adesea spicele înainte de maturitatea lor cu toate că un decret apărut în Isvestia **din 8 August 1932) stipulează că delicvenții, în această materie, vor fi împușcați iar tot avutul lor va fi confiscat.**

Pentru a supraveghia câmpurile, sovietele utilizează copiii cari pot fi trimiși de pază, chiar noaptea, dela 8 ani în sus, după cum ne informează revista sovietică **Moldaj Gvarde** cu data de 17 August 1935.

Presa sovietică citează chiar pe unii din acești copii, considerându-i eroi. Iată ce se scrie, în această privință, în n-rul 3689 din revista citată :

„...La noi a fost un caz care merită să fie cunoscut de toată regiunea : pionerul Sorokin, din colhozul „Roșii", observă, în timpul pazei la o arie că tatăl său vâra boabe de grâu în buzunar. Sorokin își denunță tatăl organizației partidului și acesta, în adevăr, fu prins cu boabele de grâu furate dela soviete.

Ca recompensă, Sorokin a primit un costum...".

Noi, nu mai avem nimic de adăugat !

Se contopesc averescanii și liberalii-georgiști

D. Gh. Brătianu va fi președ. partidului fuzionat.

In adevăr, așa cum am anunțat și ieri, partidul poporului și partidul liberal-georgist examinează posibilitatea unei fuziuni.

S'a constatat, ne spun cercurile apropiate d-lor mareșal Al. Averescu și Gh. Brătianu, și de o parte și de alta, un puternic curent pentru contopirea celor două partide, în rândul cărora există multă afinitate încă de când s'au pus bazele Frontului Constituțional.

Mai aflăm, că d. mareșal Al. Averescu ar intenționa, după fuziune, să-și rezerve președinția de onoare, urmând ca șef activ să fie d. profesor Gh. Brătianu.

Faptul, însă, nu se va produce decât la momentul oportun, pentrucă nu are caracter de urgență.

Dealtfel, primul prilej va fi folosit de cei doi fruntași pentru a anunța, în principiu, evenimentul.

O audiență importantă

la doctorul Lupu

Doctorul Lupu, înapoiat ieri de la Dobrești — unde a reușit să nu se pună de acord cu d. Mihalache pe chestia șefiei organizației Capitalei — a primit o delegație a tineretului național-țărănesc, în frunte cu luptătorii Leibovici Nuhăm, Iticovici Herman și Naftule Gherson.

Aceștia au comunicat apologetului stărilor din Rusia, că sunt strâns uniți în jurul partidului și gata de orice sacrificii.

Impresionant, doctorul Lupu le-a mulțumit și i-a încredințat, că democrația va fi victorioasă.

Ce guvern ar vrea urechiații ?!

Dornici să dea iama, cum au mai făcut, în fondurile tuturor ministerelor, urechiații dela „Lupta" scriu în fiecare zi, că național-țărăniștii vor veni la putere după ce partidul liberal va trece în opoziție.

Uită, însă, jupânii că d. dr. Al. Vaida Voevod a venit în București — acum trei săptămâni — „în timp util".

Ei, dar palestinienii nu vor alt guvern decât unul cu doctorul Lupu, Madgearu, Auschnit, Kaufman !

Nu vor !

Și dacă jidanii nu vor, să ne supunem poruncii lor, pentrucă trăim sub teroarea Kahalului ?

Puțintică răbdare ! Și pistruiații vor lua cunoștință, ce guvern vom avea.

Intâmplări din Capitală

SPARGATORI ARESTAȚI

Au fost arestați ieri și trimiși parchetului foștii pușcăriași Gh. Olteanu și Ion Pană, cari se îndeletniceau în ultimul timp cu furtul mărfurilor din vitrine, după ce mai întâi spărgeau geamurile.

*

A fost deasemeni arestat minorul Leopold Gotlieb în vârstă de 15 ani, domiciliat în str. Morilor 79. Gotlieb a săvârșit peste 30 de furturi în Capitală.

El a fost înaintat parchetului.

CALCAT DE AUTOMOBIL

La spitalul corpului gardienilor a fost adus ieri gardianul public Al. Plugaru, care fusese călcat, în timp ce traversa șoseaua Colentina, de automobilul 11408 B., al cărui conducător a fost arestat.

DEVER MARE...

Răufăcători necunoscuți s'au introdus ieri noapte, prin spargerea ușii, în prăvălia d-lui Vasile Rădulescu din str. Cuza Vodă 162, de unde, spărgând apoi casa de fier, au furat 180 de mii lei.

Cazul se cercetează.

MOARE CU DOCTORUL LANGAEA

In timp ce se afla în sala de consultații a medicului I. Barasch, din str. Traian 4, femeii Floarea Marin Sandu de 26 ani i s'a făcut rău și după câteva clipe a murit.

Cadavrul a fost transportat la morgă.

A MURIT INCA UN LUCRATOR DE BINALE

In timp ce lucra la dărâmarea imobilului din str. Sf. Gheorghe Nou 14, lucrătorul Ibinca Gheorghe a călcat din greșală pe un luminator care spărgându-se a lăsat lucrătorul să se prăbușească dela o înălțime de 20 metri.

Ilinca Gheorghe a murit pe loc.

Ziua aviației

Complet restabilit, în urma gripei de care a suferit, M. S. Regele va asista Duminică 6 Iunie, însoțit de M. S. Marele Voevod de Alba Iulia, la solemnitatea sărbătoririi, pe aerodromul Băneasa, a Zilei Aviației.

Avansările funcționarilor

ministerului de finanțe se vor face după statutul funcționarilor publici

Alt decret-lege pentru suspendarea legii de reorganizare a ministerului de finanțe

Așa cum am anunțat la timp, ministerul finanțelor a hotărît întocmirea unui decret-lege, prin care să se evite ilegalitatea avansărilor pentru unele categorii de funcționari ai acestui minister — cum s'a întâmplat anul trecut, — pentru care se prevede un examen, pe baza căruia să se facă avansarea, în conformitate cu legea de reorganizare a ministerului de finanțe.

Pentrucă nu se putea altfel găsi un compromis între prevederile sus numitei legi și ale statutului funcționarilor publici, în care obligativitatea examenelor pentru avansările dela un grad la altul nu este prevăzută, s'a hotărît întocmirea acestui decret-lege, prin care se suspendă aplicarea legii pentru reorganizarea ministerului de finanțe.

Așa dar, anul acesta avansările funcționarilor ministerului de finanțe se vor face numai în conformitate cu prevederile statutului funcționarilor publici.

Tablourile de avansări fiind întocmite, îndată după publicarea decretului-lege pentru suspendarea măsurilor prevăzute de legea pentru reorganizarea ministerului de finanțe, comisia de numiri și înaintări va proceda la completarea celor 1200 de vacanțe din centrală și serviciile exterioare.

Membrii comisiei pentru combaterea speculei

Comisia interministerială instituită pe lângă ministerul industriei și comerțului, care va aviza și va lua măsurile prevăzute în jurnalul consiliului de miniștri cu nr. 1328 din 27 Mai 1937, precum și decide alte măsuri în legătură cu acestea în vederea aplicării măsurilor pentru ieftenirea articolelor de primă necesitate se compune din d-nii:

Președinte, Mihail Berceanu, subsecretar de stat la ministerul industriei și comerțului; vice-președinte V. Bârcă, subsecretar de stat la ministerul de interne; membri: min. agriculturii si domeniilor: C. Sescioreanu, consilier technic al ministerului, având ca supleant pe d. G. Ionescu-Brăila, director la dir. zootehnică; min. lucrărilor publice și comunicații: ing. Traian Pârvu, secretar general al ministerului; c. f. r.: ing. I. Macovei, director general, având ca supleant, pe d. Vanghelescu Victor; min. industriei și comerțului: Cezar Popescu, directorul industriei, I. Gr. Dumitrescu, directorul comerțului, Cezar Hârjescu, directorul pers. ad-ției și secretariatului; min. cooperației: D. Bobină, directorul cooperației și D. Ghețu, directorul general al Cecopavei; Uniunea Camerelor de comerț și industrie: C. Osiceanu, președintele uniunei, având ca supleant pe d. Gh. Christodorescu; Camera de comerț și de industrie: Chr. Pennescu-Kertsch președintele Camerei, având ca supleanți pe d-nii: T. Alexandrescu, vice-președinte și A. Theodorescu, secretar; primăria municipiului București: Vasile Vasilescu, ajutor de primar și secretar al comunei d. dr. Theodor Voiculescu.

Comisiunea va putea fi completată pentru consultare și cu alte persoane decât cele indicate mai sus.

Conferința primilor prezidenți ai Curților de apel

La ministerul justiției, a avut loc, eri, o nouă consfătuire a primilor prezidenți ai Curților de apel din țară.

După cum am anunțat, săptămâna trecută au fost convocați la ministerul Justiției primii prezidenți din Basarabia, Bucovina, Dobrogea, Moldova și București.

La consfătuirea de eri au luat parte primii prezidenți ai Curților de apel din Banat, Oltenia și Transilvania.

Rostul acestor consfătuiri este să pregătească lucrările și să se stabilească un acord principial între membrii consiliului și d. ministru Sassu pe chestiunea complectării vacanțelor la Curți, tribunale și judecătorii.

Tot problema mortalității infantile la noi

90 la sută din copiii morți la țară nu au îngrijire medicală și 70 la sută se nasc fără moașe

Am arătat în reportajul precedent că deși se nasc în țară la noi aproximativ 600.000 copii, cifră aproape record raportată la întinderea țării, tot la noi mor peste 100.000 prunci anual, ceiace reprezintă cel mai ridicat procent de mortalitate din Europa.

Cauzele acestui considerabil procent de mortalitate infantilă sunt numeroase.

Trebuesc menționate — printre altele — ignoranța, mizeria socială și mai ales dezinteresarea oficialității față de această importantă problemă de interes superior.

BOLILE CARI SECERA MAI MULȚI COPII

Consecințele ignoranței mamelor și a dezinteresării oficialității sunt bolile de copii cari seceră cu duiumul copiii între o zi și 12 luni.

Pentru a ne da mai bine seamă de efectele lor, vom reproduce o interesantă statistică întocmită de societatea „Principele Mircea".

In cursul anului 1935 (statistica e deci recentă) au sucombat copii în vârstă de o zi până la 12 luni de următoarele maladii: slăbiciune de naștere 58.4%; diaree și entreită 16.1%; bronșită și pneumonie 13.1%; nașteri inainte de termen 4%; convulsii, tetanos (falcariță) 2.8%; tuse măgărească (convulsii) 0.7%; sifilis moștenit 0.7%; accidente 0.7%.

Prin urmare, debilitatea congenitală, bolile de stomac, cum sunt diareea și enterita și pneumoniile sunt bolile care seceră în fiecare an cei mai mulți copii.

VARSTA CEA MAI AMENINȚATA

Vârstele la cari copiii mai mici de un an mor mai mulți sunt următoarele:

Copiii care mor între 1—7 zile dau un procent de 17.1%; 8—30 zile dau un procent de 20.4%; 1-6 luni dau un procent de 40.9%, iar copiii între 7—12 luni dau un procent de 19.3%.

Prin urmare, numărul cel mai mare de copii morți îl dau copii între o lună și șase luni (40 la sută).

Ca sfat practic, mamele trebue să acorde cea mai mare atențiune creșterei copiilor până la șase luni. Aceasta nu însemnează că trebue dată aceeas îngrijire și copiilor mai vârstnici.

ANOTIMPURILE GRELE

Lunile în cari mor mai mulți copii sub un an sunt Ianuarie și Februarie, când bronșitele și pneumoniile secerâ 20 la sută din copii, precum și lunile Iulie și August, când diareea și enteritele ucid 30 la sută din copii.

Prin urmare, diferențele de temperatură din iarnă și schimbarea regimului alimentar survenită în cursul lunilor de vară sunt cele două mari cauze cari îmbolnăvesc pe copii. De aci, părinții pot trage concluziunile practice firești.

Copiii trebue feriți, cu cea mai mare atențiune, de curenții de aer din timpul iernii și de asemeni, trebuesc feriți de fructe în timpul verii, cari produc diareele și enteritele.

90 LA SUTA COPII PIER LA SATE FARA MEDIC

Pentru a ne explica în parte procentul așa de ridicat de mortalitate infantilă la noi, trebue să menționăm (ne servim de aceiași instructivă statistică a societății Principele Mircea, care poate fi dată ca exemplu de obiectivitate și claritate) că la noi se nasc copii, fără moașe sau cu moașe empirice, la sate în proporție de 63,4 la sută, iar la orașe în proporție de 23.1 la sută.

Pe de altă parte, copii mai mici de un an morți fără să fi primit vre-o îngrijire medicală, dau la sate un procent de 89 la sută, iar la orașe 79 la sută.

Iată prin urmare una din consecințele cele mai teribile a lipsei de asistență sanitară la sate. Prezentăm aceste cifre sumbre, sub care se ascunde atâtea forțe pierdute pentru consolidarea statului național român de mâine, d-lui dr. Titu Gane, secretar general al ministerului sănătății și profesor de puericultură, și-l rugăm să reflecteze sincer.

Ion Muche

Din ce țări se acordă supracote la import

Un nou comunicat al direcției contingentării

Urmare la comunicatul ministerului industriei și comerțului, dir. reglementării comerțului exterior, cu privire la acordarea importului în supracotă pe trimestrul II. 937, se aduce la cunoștința celor interesați că din eroare s'a trecut printre țările din cari se acordă supracote și Franța, de unde din lipsă de disponibil nu vor putea fi acordate supracote pentru trimestrul în curs:

Totodată se aduce la cunoștință, că disponibilele pentru supracote sunt repartizate pe țări precum urmează:

Austria, 50.0000.000 lei; Bulgaria, 43.000000 lei; Danemarca, 20.000.000 lei; Elveția, 400.000.000 lei; Grecia, 50.000.000 lei; Italia, 450.000.000 lei; Jugoslavia, 70.000.000 lei; Norvegia, 2.000.000 lei; Olanda, 50.000.000 lei; Polonia, 20.000.000 lei; Spania, 74.000.000 lei; Suedia, 80.000.000 lei; Turcia, 240.000.000 lei.

Rezolvarea cererilor de import în supracotă va fi făcută numai în cadrul acestor disponibile, urmând ca din țările unde disponibilul este prea mic, precum Austria și Polonia, să nu se aprobe supracote decât pentru materii prime, mașini și accesorii.

DIVERSE

DEOARECE la revizuirea din anul acesta s'a cerut supușilor străini să prezinte acte mai multe ca în trecut, cari nu au putut fi procurate în termenul acordat, ministerul muncii a acordat o ultimă prelungire — până la 15 Iunie a. c., inclusiv — a termenului pentru depunerea cererilor și actelor supușilor străini la revizuirea anuală.

*

LA MINISTERUL agriculturii și domeniilor, sunt vacante 5 posturi bugetare de dactilografe.

Candidatele care posedă absolvența liceului și cunosc bine dactilografia, vor înainta cererile, însoțite de actele respective, serviciului personalului din ministerul agriculturii, pentru a concura la examenul ce se va fixa ulterior.

*

IN CAPITALA, s'au înregistrat pe ziua de eri: 113 cazuri de scarlatină, 4 de angină difterică, 4 de pojar, 1 de tetanos și 2 de meningită.

*

ANUL ACESTA, ministerul de interne va trimite la preventoriul maritim dela Agigea, două serii a câte 700 copii.

Coloniile se vor organiza în lunile Iulie și August.

*

MINISTERUL sănătății a fost autorizat să accepte donațiunea făcută de d. ȘTEFAN DRAGHICESCU, constând dintr'un dispensar medical în Zăvoeni (Vâlcea) și locul pe care este clădit în suprafață de 2000 m. p.

*

CONCURSUL pentru ocuparea posturilor de ingineri agronomi vacante în bugetul ministerului agriculturii și domeniilor se va ține la 14 Iunie a. c.

La acest concurs sunt admiși numai inginerii agronomi.

*

DIRECȚIUNEA GENERALA c. f. r. a dat în exploatare noul local al haltei Poiana Țapului de pe linia București-Brașov, începând din ziua de 11 Aprilie cor. Noul local e aproximativ la vreo patru km. departe de stația Sinaia și doi kilometri jumătate departe de Bușteni.

*

MINISTERUL FINANȚELOR fiind informat că sunt unele societăți petrolifere, care fac schimburi de produse petrolifere în creditarea taxelor de consumație, schimburi asupra cărora nu plătesc impozitul pe cifra de afaceri conform legii, face cunoscut, că acest procedeu este ilegal, schimburile de produse petrolifere între diferite societăți în creditarea taxelor de consumație nefiind scutite de impozitul pe cifra de afaceri.

Aceste operațiuni, fiind puneri în circulație de produse taxabile conform art. 1 din lege, trebuiesc impuse la cifra de afaceri și, dacă se constată, că nu s'a plătit impozitul pe cifra de afaceri la aceste schimburi de produse petrolifere, organele fiscale vor dresa cuvenitele acte de contravenție, care vor fi înaintate ministerului spre aprobare.

*

IN conformitate cu dispozițiunile jurnalului consiliului de miniștri nr. 1201/937, s'a prelungit până la 1 August 1937, valabilitatea importurilor în compensație cu export de fructe proaspete și industrializate.

*

DIRECȚIUNEA GENERALA c. f. r. a aprobat închiderea traficului de mărfuri în halta comercială Codru, de pe linia Medjidia-Babadag și afilierea acesteia la stația vecină Babadag. Ordinul de față intră în vigoare cu începere dela 15 Iunie cor.

200 consilieri ai Camerelor de muncă

vor pleca la Expoziția dela Paris

Intrebăm: cine suportă cheltuelile deplasării?

Uniunea Camerelor de muncă a decis ca toate Camerele de muncă din țară să participe la Expoziția internațională dela Paris, fixând totodată numărul participanților la circa 200.

Intrebăm pe onoratii domni din fruntea Uniunei Camerelor de muncă cu ce bani vor pleca la Paris cei 200 *(notați bine numărul!)* membrii ai Camerelor de muncă, când știut este că din salariul lunar nu pot face față acestei extrem de costisitoare deplasări.

Este foarte probabil că se va recurge tot la bugetul anemiat și rotunjit al acestor instituțiuni profesionale, cari au cu totul alt rost decât să satisfacă capriciile unor oameni cari nu-și înțeleg menirea.

Noi întrebăm răspicat și pretindem să ni se răspundă cu ce fonduri vor pleca cei 200 consilieri ai Camerelor de muncă la Paris?

Conducerea Uniunei nu a fost capabilă să organizeze timp de trei ani o expoziție-bazar în Capitală, deși a avut un important fond afectat în acest scop, și proectează să participe la Expoziția internațională dela Paris.

Este un fapt nefiresc care merită a fi comentat mai pe larg.

Cum vor circula camioanele încărcate cu alimente și mărfuri

Măsuri pentru reprimarea speculei

In legătură cu deciziunile luate de consiliul de miniștri pentru înfrânarea speculei alimentelor, ministrul lucrărilor publice și al comunicațiilor, a luat următoarele măsuri pentru buna circulație a camioanelor de mărfuri în general și a celor cu alimente în special, măsuri cari, pentru a se evita abuzurile, vor trebui respectate cu începere de la 1 Iunie cor.

Regia C. F. R. pune în funcțiune dela 1 Iunie 1937, pentru transportul mărfurilor, următoarele linii: *București-Oltenița Port, București-Giurgiu Port, București - Alexandria-T.Măgurele, București-Pitești, București Ghergani-Târgoviște, București-Bilciurești-Târgoviște, Ploești - Buzău-R. Sărat-Focșani.*

Pe aceste trasee nu vor putea fi transportate mărfuri streine decât cu vehiculele căilor ferate.

Vehiculele particulare cari circulă pe baza convențiunilor eliberate de direcțiunea technică din ministerul comunicațiilor, pentru transportul de mărfuri proprii, vor putea circula pe orice traseu din țară, inclusiv traseele concesionate și puse în funcție de regia C. F. R. Ele au dreptul să transporte mărfurile indicate în convenția respectivă, *indiferent dacă sânt alimente sau alte mărfuri proprii.*

CAPITOL ȘI ROXY
Clipe de rătăcire
Jurnal și complectare

Streini respinși de Ministerul Muncii

Ministerul muncii în urma avizului Comisiunei migrațiunilor dat în ședința din 31 Mai 1937, a respins cererile de prelungire a termenului de ședere în țară a următorilor supuși străini: Ludovic Bato supus austriac din București, Mordehai Helfman supus palestinian din București, Mica Frantz supus austriac din Constanța, Selimovici Nachid supus sârb din comuna Dârmănești, Iosef Leibl supus cehoslovac din București, Bachia Mahmudovici supus otoman din București, Strenchel Valentino supus italian din Cluj, Pavaszay Arpad supus ungur din București, Aron Miller supus englez din Cernăuți, Cristea Vasos supus grec din comuna Tărtășești, jud. Ilfov, Ramadan Sahtiar supus sârb din Silistra, Charles Blakley supus englez din comuna Băicoi, Vondrag Vaslav supus cehoslovac din P. Neamț, George Goldfinger supus polonez din București, Marcus Kapelusz supus polon din București.

A început acțiunea

pentru salvarea pădurilor strămoșești

Pe marginea moțiunei votată de inginerii silvici

Desbaterile adunării generale a soc. „Progresul silvic" au scos la iveală o serie de lucruri despre care opinia publică n'a luat cunoștință până în prezent, deși ar fi fost de dorit ca în cazuri de felul acesta discreția să fie lăsată laoparte...

Inginerii silvici, pe cari bine i-am numit: *singurii prieteni ai pădurii*, n'au ținut însă seama de nimeni și nimic și cu ocazia adunării generale a societății lor au spus tot ceiace știu, tot ceiace trebuie să știe orice român adevărat. S'a vorbit astfel despre *naționalismul forestier*, despre defrișerile abuzive de păduri, despre exploatările hoțești făcute de streini, toate aceste chestiuni fiind analizate în așa fel ca organele de resort să fie puse în situația de a da un răspuns cât mai precis și cât mai curând.

In ce privește, mărturisim, că noi, cari am scris de atâtea ori despre inconștiența acelor organe însărcinate să administreze pădurile statului, nu mai așteptăm un astfel de răspuns, fiindcă nu e nimeni atât de prost să ceară să fie huiduit... Totuși aruncându-ne ochii pe moțiunea votată la sfârșitul adunării generale a soc. „Progresul silvic", nu ne mai simțim siguri, am putea spune chiar părăsiți ca în trecut, când scriam în coloanele acestea, sub titlu: SĂRIȚI, AU INTRAT JIDANII IN PADURE!...", că falnicii noștri stejari au început să dispară, fără ca cei în drept să pună capăt acestei stări de lucruri.

Incepând, deci, de săptămâna aceasta, prietenii pădurii sunt și prietenii noștri, și ai acelora cari pricep pentru ce proprietatea noastră forestieră trebue să ne fie sfântă.

ADMINISTRAȚIA C.A.P.S.-ului, SA FIE TRASA LA RASPUNDERE

Să luăm pe rând câteva din punctele expuse în moțiunea amintită și comentându-le pe scurt să arătăm cari sunt cauzele cari au făcut ca în momentul de față pădurile din România să fie sortite pieirii.

Iată primele trei puncte ale moțiunei:

1) Să se încheie de urgență opera de distrugere a pădurilor, pentru scopuri străine de cultură forestieră; 2) să se renunțe pentru totdeauna la cedările din pădurile Statului către diferite instituțiuni sau persoane, prin legi speciale, urmând ca pentru nevoile speciale ale acestora să li se creieze prevederi bugetare; 3) să se abroge din legea privitoare la satisfacerea trebuințelor normale de lemn de foc și de construcție ale populațiunii, — dispozițiunile privitoare la creiarea de noui păduri comunale.

Cu privire la punctul 1, repetăm ceiace am spus de atâtea ori și anume că pretutindeni în Țara Românească se distrug pădurile, iar singurii beneficiari ai acestor acte criminale fiind numai întreprinderile jidănești. (Dacă domnii dela C. A. P. S. doresc precizări, să răsfoiască colecția ziarului nostru...)

Dar mai este ceva de adăugat la punctul 1: administrația pădurilor statului să fie trasă la răspundere, fiindcă păcatele ei sunt prea grele, și de neiertat.

Punctul 2, deasemeni ne îndreptățește să cerem factorilor în drept să purceadă la sancțiuni, bine înțeles după ce se va face o revizuire serioasă a tuturor pădurilor statului înstreinate.

Nu avem păduri de făcut cadou — asta să se știe pentru totdeauna!

In ce privește conținutul punctului 3, reprezintă o veche chestiune, desbătută în nenumărate rânduri dar încă nesoluționată. Și aceasta este foarte explicabil: convoiul intereselor ar fi gata să defileze din nou în semn de protest, în cazul când s'ar abroga din legea numită, dispozițiunile privitoare la creiarea de noui păduri comunale.

ALTE 10 PUNCTE

Moțiunea mai cuprinde alte 10 puncte cu privire la pășunatul în pădure.

In concluzie adunarea generală a soc. „Progresul silvic" propune:

Să se oprească complet defrișările din păduri, pentru creiarea de noui suprafețe de islazuri, recurgându-se la alte mijloace pentru raționalizarea creșterei vitelor.

După cum se vede, în cele trei zile cât a durat desfășurarea adunării generale a soc. Progresul silvic", s'au dezbătut toate chestiunile cari privesc direct proprietatea noastră forestieră. Este aceasta, într'adevăr, începerea unei acțiuni pornită din inițiativa celor cari sunt ai pădurii, inginerii silvici. Ei și numai ei știu cât pierde țara, atunci când ni se fură pădurile și cât de multe sunt cozile de topor cari ajută străinilor de acest neam să cumpere cu arginți murdari bătrânii noștri copaci.

De-ar fi puse odată pe foc cozile alea de topor!...

Vasile Dova

Noul tarif c. f. r. pe trenurile

Simplon Orient-Express și Taurus-Express

Dela 10 Mai cor. a intrat în vigoare noul tarif internațional pentru transportul călătorilor bagajelor și câinilor cu trenurile Simplon Orient-Express și Taurus-Express.

Noul tarif prevede între altele:

Emiterea biletelor livrete și de carton cl. I-a și cl. II-a; înregistrarea bagajelor enumărate la art. 14 din C. I. V. și dispozițiuni speciale pentru transportul călătorilor în grupuri cu trenurile „*Simplon - Orient - Express*" și „*Taurus Express*".

Grupurile trebuie să fie compuse din cel puțin șase persoane sau să plătească taxa redusă pentru acest număr de călători.

Reducerea taxelor de călătorie este de 40% din taxele normale.

Prin acest nou tarif se abrogă tariful internațional pentru transportul călătorilor și bagajelor cu trenurile „Simplon Orient-Express" și „Taurus Express" valabil dela 1 Februarie 1937.

Inaugurarea centralei automate telefonice la Cluj

Se știe că „Soc. anonimă română de telefoane", înființată acum 6 ani, a întocmit încă de atunci un vast program de realizări în ce privește legăturile telefonice din țara noastră și metodic, a pășit la înfăptuirea lui.

In programul de automatizare a rețelelor telefonice din țară, „Societatea anonimă de telefoane" a dat Clujului un loc de frunte.

După București, Ploești, Sinaia, Iași, și Arad, Clujul este al șaselea oraș din țară care are serviciul telefonic automat.

Clujul, un mare centru cultural, comercial și industrial, a primit cu o deosebită satisfacție automatizarea telefonului și acum, după 6 luni de muncă intensă, noua centrală automată a fost pusă în funcțiune, spre a servi abonații la telefon și marele public.

Modul în care această lucrare a fost urmărită de presă și publicul clujean, interesul arătat nouei centrale, precum și numărul tot mai mare de abonați, au făcut dovada că Soc. de telefoane a fost în asentimentul tuturora atunci când a transformat radical sistemul telefonic din Cluj.

Nimic altceva nu poate dovedi mai bine vitalitatea orașului Cluj decât modul cum au fost primite de către clujeni lucrările de automatizare.

Unei manipulări atât de simple la abonat îi corespunde însă la centrală un echipament telefonic foarte complicat, cu o ireproșabilă supraveghere tehnică și făcând parte dintr'o mare organizație. „Societatea de telefoane", posedând brevetele ultimelor descoperiri în domeniul telefoniei, a instalat la Cluj echipamentul care prezintă ultimul cuvânt în telefonie.

Infăptuind acest program, „Soc. de telefoane" a inaugurat Sâmbătă dim. telefonul automat în capitala Ardealului, din str. General Neculcea.

ASISTENȚA

Intre cei prezenți am remarcat pe: P. S. Sa episcopul Nicolae Colan, d-nii: dr. Alex. Vaida Voevod, dr. Eugen Dunca, pref. jud., prof. N. Drăgan, primarul orașului, I. Vasarheiyi, episcop al confesiunii reformate maghiare, general Ivaşcu, prof. Ștefan Meteș, fost subsecretar de stat, dr. Iuliu Hațieganu, fost subsecretar de stat, dr. Sebastian Stancu, senator, P. Bucoveanu, deputat, dr. V. Sava, Laurențiu Curea, dr. I. Vască, rectorul Academiei teologice gr. ort., I. Hodoz, inspector general administrativ, dr. Joe Gherman, inspector general administrativ, prof. R. Boilă, ing. Chocholousek, consulul Cehoslovaciei, T. Sapinski, consulul Poloniei, I. Beșa, consulul Suediei, Șt. Boeriu, consulul Spaniei, dr. Ștefan Fabius, senator, I. Predoviciu, procuror general, dr. I. Bașiotă, inspector general sanitar, Gh. Popa, inspector-șef școlar, dr. T. Bireescu, prim-procuror, dr. Laurian Gherman, Ștefan Berbely, vicepreședintele Camerei de comerț, Ioniță Pop, administrator financiar, colonel Manollu, prof. univ. V. Ghidionescu, prof. univ. I. Maior, colonel Popescu, I. Cioranu, director la Banca Națională, dr. C. Anca, ajutor de primar, dr. I. Milea, deputat, Ion Agârbiceanu, Mazuchi, inspector comercial, medic maior dr. C. Velluda, dr. Ion Pordea, decanul baroului notarilor publici, dr. Alex. Dragomir, decanul baroului avocaților, prof. V. Petrescu, Leibschutz, șeful serviciului contencios al direcțiunii C. F. R., ș. a.

Din partea „Soc. anonime de telefoane" d-nii: J. J. Parsons, directorul general al „Soc. anonime de telefoane", I. C. Miclescu-Prăjescu, secretar general al instituției, I. Papadache, director comercial, Gr. Blanco, sub-directorul construcțiilor, P. H. Struver, director tehnic, Tersarchisoff, șeful centralelor automate, L. B. Tucker, directorul construcțiilor și întreținerii, Flavin Baldovin, antreprenorul clădirei, H. Aslan, sub-director tehnic, d-na și d. inginer V. Racotă, H. Panignian, ing. Niculescu-Badea, sub-directorul traficului, M. Gherghel, N. Gherman, Florin Manoliu, ing. J. B. Coobs, ing. J. Schonholzer, ing. M. Statirov, M. Constantinescu, C. Manescu, Căpușan, I. Mircescu.

După oficierea serviciului religios a luat cuvântul pr. dr. Sebastian Stanca, asesor consistorial, aducând binecuvântarea bisericii asupra nouei instituțiuni care se inaugurează.

D. J. J. PARSONS, *directorul general al „Soc. de telefoane", a ținut discursul în limba română, ceeace a făcut o foarte bună impresie.*

In privința investițiunilor technice pe care „Soc. de telefoane" le-a făcut la Cluj, d. director general J. J. Parsons, a dat următoarele amănunte: lucrările de automatizare au început în cursul lunei Aprilie anul trecut, și au durat 13 luni. Au fost întrebuințate: 959 stâlpi creozotați; 49.580 metri cablu subteran cu mai multe fire între 25—100 perechi de fire, de o lungime totală de 11 milioane de metri, ceeace echivalează cu distanța dela Polul Nord la Equator, plus o mie de kilometri.

S'au întins 165.000 fire izolate; s'au instalat 2.120 aparate și 556 cutii terminale. S'au construit 62 camere de tragere și 570 metri canalizație subterană principală, cu mai multe conducte și 3.500 metri derivații.

In ce privește numărul convorbirilor interurbane, d. director general a dat următoarele amănunte: în anul 1931 media convorbirilor zilnice a fost de 237. Astăzi ea este de 458 și fără îndoială, după o lună, două, când publicul se va obicinui cu noul serviciu de telefoane, media va spori foarte simțitor.

In înfăptuirile importante cari s'au executat la Cluj, au contribuit două elemente de o valoare foarte mare: capitalul și munca. In ce privește capitalul, societatea a fost largă, iar în ce privește munca, instalațiile pe cari le vedeți, sunt o dovadă a priceperii și a muncii neobosite a technicienilor societății. D. director general Parsons a adus apoi mulțumiri tuturor acelora, cari au colaborat la înfăptuirea centralei automate din Cluj, care este o mândrie a technicei țării românești.

A adus apoi mulțumiri publicului din Cluj, care a răspuns cu atâta înțelegere la apelul „Soc. de telefoane", încât în timp scurt instalațiile s'au dovedit insuficiente și înainte de a se da în funcțiune ele au fost sporite pentru o capacitate suficientă cererei.

A terminat cuvântarea, aducând un omagiu M. Sale Regelui Carol al II-lea, urând Suveranului grabnică însănătoșire.

Publicul a ovaționat călduros pe M. S. Regele, iar corul teologilor a intonat Imnul Regal.

D. DR. EUGEN DUNCA, prefectul județului a vorbit apoi, aducând mulțumiri „Societății de telefoane" pentru sacrificiile de capital și de muncă pe cari le-a făcut, spre a înzestra Clujul cu cea mai modernă centrală automată de telefoane.

D. prof. N. DRAGAN, *primarul orașului a vorbit apoi, făcând o schiță a trecutului comunicațiilor gândului și a cuvântului omenesc.*

D. prof. N. BUTA a vorbit apoi în numele presei române. D-sa a spus că poate nimeni nu se bucură atât de mult de noua înfăptuire la a cărei inaugurare asistăm azi, ca presa. Dacă în trecut comunicația verbală a putut fi neglijată, azi acest lucru este cu desăvârșire imposibil, căci timpul în secolul nostru este din ce în ce mai prețios. De aceea technica a simțit tot mai mult necesitatea perfecționării comunicațiilor și așa s'a ajuns la înfăptuirea telefonului automat. Presa, care trebuie să țină pas cu evolutia trepidantă a vieții moderne, este foarte mulțumită că de acum va avea la dispoziție un mijloc atât de perfect, cum este telefonul automat din Cluj. De aceea ea este foarte recunoscătoare societății de telefoane pentru acest concurs.

A urmat sfințirea localului centralei telefonului automat, apoi întreaga asistență a vizitat palatul centralei automate, cu intsalațiile atât de complicate, de o perfecțiune ultra-modernă.

S'a servit apoi o gustare.

Ancheta dela primăria Câmpeni

CAMPENI, 2. — D. prefect al jud. Alba, IOAN MODRIGAN a făcut o anchetă la primăria comunii Câmpeni. In acest scop au fost convocaţi toţi consilierii comunali şi s'a luat în discuţie chestiunea vânzări pădurii din Bărneşti, jidanilor dela firma ARBORIA. Această vânzare a fost ilegal făcută întrucât nu s'a făcut prin licitaţie publică. D. prefect a promis că va lupta pentru anularea aceste vânzări, urmând ca pădurea să revină proprietatea comunii care o va exploata prin locuitorii ei.

Luându-se în discuţie chestiunea jidanilor pripăşiţi în comună cu concursul ad-ţiei comunei, jidanii cari au acaparat între comerţul de cherestea al regiunii, s'au luat dispoziţii ca aceşti ovrei cari exploatează în mod neomenos să fie expulzaţi din regiune.

Măsurile luate de d. prefect sunt din cele mai fericite, dacă însă vor fi şi realizate cel ce le va îndeplini va avea recunoştinţa Moţilor, buni români, cari ştiu să aprecieze pe cei ce îi ajută în necazul lor.

Obrăsnicia unui ungur

ZALAU, 2. — Nu odată s'a întâmplat, în judeţul nostru, ca ungurii să-şi arate faţiş dispreţul ce ni-l poartă. Un caz recent s'a petrecut în comuna Vezendiu, *unde flăcăul ungur SZABO KOLOMAN i-a injurat pe Români şi când i s'a atras atenţiunea o continuat să profere înjurături şi mai grave.*

Imediat s'au dresat contra lui acte de dare în judecată pentru insulta contra naţiunii române. Ministerul public, ştim, îşi va face datoria încheind rechizitor şi-l va trimite instanţelor, unde avocaţii români bine plătiţi şi cu mare „influenţă" vor pleda atât de frumos, încât ticălosul care ne injură va fi achitat, pentrucă nu se vor găsi „probe serioase" de vinovăţie.

Bestialităţile unui jidan

El violează o fetiţă de 6 ani şi ademeneşte alte 3

JIBOU, 2. — O mamă desnădăjduită s'a plâns autorităţilor, că jidanul GOLD MANDEL din JIBOUSALAJ, i-a violat fetiţa în etate de 6 ani. Autorităţile au arestat imediat bestia şi au întreprins cercetări cu ocazia cărora s'au descoperit procedeele bestiale ale acestui jidan.

Jidanul ademenea fetiţe între 6 şi 9 ani, pe care invitându-le în casă şi promiţându-le înghetată şi bomboane, le necinstea.

Spurcata bestie a reuşit să ademenească până acum vre-o 4 fetiţe, dintre care 3 creştine.

Cazul a fost deferit Parchetului Sălaj, care continuă cercetările. Credem că onor. Parchet va da importanţa cuvenită acestui delict, care depăşeşte cu totul pe aceea a unui fapt divers.

Controlul averilor

şi excrocheriile lui Heinrich Schwartz

Ne-am ocupat, în câteva rânduri, de trei mari escroci, cari trăesc discret şi copios, solid aşezaţi pe grămezile lor de milioane. Vom relua poate, seria destăinuirilor, pe măsură ce vom pune în ordine materialul documentar pe care-l avem la îndemână. Deocamdată, astăzi, ne mărginim să subliniem această imensă pălmuire pe care o sufere acuma cinstea hărniciei româneşti.

Iată, trei haimanale iudaice, pornind de jos, din triste întunecimi de ghettou, epuizând gama tuturor excrocheriilor cari se pot imagina, plimbându-se adesea, între cabinetele de instrucţie şi birourile lor de afaceri, ajung în sfârşit, să acumuleze uriaşe bogăţii, pentru a duce o viaţă de lux şi sfidare. E vorba de cei trei haiduci ai compensaţiilor: Heinrich Schwartz, Locker şi Metch — dar poate că nici nu mai era nevoe să-i numim, ei sunt un simbol, un dureros simbol al tuturor îndrăsnelilor jidoveşti.

Averile lor sunt considerabile: case numeroase în Bucureşti, în cele mai elegante cartiere, câte două-trei automobile, cu inevitabilul şofer în uniformă cu fireturi, case în Cernăuţi, conturi la băncile din străinătate, bijuterii — şi toate celelalte. De unde însă banii? Intelectualii noştri, muncind din greu o viaţă întreagă, se trezesc săraci şi muritori de foame. Mulţi profesori universitari umblă îmbrăcaţi în haine întoarse pe dos şi studenţii rabdă de foame, în timp ce toţi aceşti escroci jidani, duc un trai de abundenţă şi de satisfacţii.

Când va veni ziua răfuielilor şi când vom putea să cerem ori cui socoteala pentru munca şi averea sa, va trebui să desgropăm toate nesfârşitele mişelii peste cari s'au clădit aceste multe bogăţii jidoveşti. Se vorbeşte de munca românească. Nimeni nu vorbeşte de câştigurile ilicite realizate de apaşii comerţului nostru exterior. Schwartz trebue demascat, pentrucă prin el se va demasca un întreg sistem de jaf. Ar trebui, mai întâi, să se cerceteze origina acestor fabuloase averi.

O mare ruşine naţională

La primăria oraşului Tighina supuşii străini şi spionii, funcţionari de stat

— Dela redacţia noastră pentru Basarabia —

TIGHINA, 2 — Am arătat eri, cum primăria oraşului Tighina este eminamente o instituţie minoritară, în care scorpiile cu perciuni alături de toţi şovinii ruşi şi bulgari, formează în ansamblu o trinitate funebră şi căutam să dovedesc pe bază de realităţi, ce nu admit nici un comentariu, că cu toate că s'au scurs 20 de ani de la Unirea cea mare şi sfântă, noi, ca element românesc, nu contăm aici. Suntem în continuare.

Mai avem la această instituţie oficială şi românească încă un întreg număr de funcţionari, cari nu au măcar cetăţenia română. Ei sunt pe deasupra şi comunişti şi spioni. Iată-i şi pe aceştia:

LAVOCINIC SULIM ZUZI, DIUMINOV PETRE, VENEARSCHI ALEXEI,— supus polon, — SCHIBINSCHI IVAN, BOGOMORITZ IŢIC, LELEDEV VALENTIN şi alţii.

Ceva mai mult, bolşevicul BORIS SUHOV, după ce absolveşte trei clase ale liceului comercial, fuge clandestin în Rusia sovietelor, de unde revine apoi în ţară. Prins şi arestat, este băgat la puşcărie de unde după ispăşirea pedepsei, drept recompensă, este numit funcţionar comunal. Cunoscut ca prieten intim a lui VALENTIN KUCER, contrabandist şi gazdă de criminali, este germenele care alături de tâlharul spion LEBEDEV, alt bolşevic fugit peste Nistru, revenit şi numit funcţionar la primărie, împroşcă cu noroiu orice acţiune românească, cu dor de afirmare naţională.

CINE CONDUCE SERVICIUL APELOR?

Gvozdetchi Fidiuşa, director şi controlor la serviciul de ape a primăriei, este minoritaral care nu cunoaşte măcar limba română. A fost chemat la Bucureşti să depună examenul, dar nu s'a prezentat înaintând celor în drept un certificat precum că este bolnav şi în imposibilitate de a se transporta. Stratagema minoritarului a reuşit. Peste un an de zile va eşi la pensie şi va primi pe tot restul vieţei, ca răsplată pentru sentimentele lui cu adevărat „româneşti", pensia visată, fără să poată spune măcar în limba acestui mare darnic care este statul român, „mulţumesc"!!

Dar nu acesta ar fi marele păcat. Nici prin minte nu trece ţării adevărate, câte zeci de mii de pensionari are statul în Basarabia, ce primesc între 6—10 mii de lei lunar şi cari nu pot măcar să silabisească slova românească. Dar nu numai atât. Nu găseşti la indivizii aceştia măcar un pic de recunoştinţă pentru darnicia şi umanitatea noastră, pentrucă invechiţi în ale şovinismului, pe lângă că ne urăsc, dar sunt aşa dese ocaziile în care ne dovedesc „recunoştinţa".

Individul Gvozdetchi Fidiuşca, se dedă zilnic la tot soiul de agitaţiuni periculoase ordinei noastre publice. Seamănă zâzanie între muncitorii uzinelor noastre, pe unii îi îndreaptă împotriva celorlalţi, ţine cu diverse tabere „sobranii" seral în casa din strada Sofievskaia,

greve şi nesupunere într'un cuvânt, este licheaua internaţională, care îndestulat de binele din această ţară, practică pentru distracţie proprie, scamatoria şi sportul roşu al răsvrătirilor. Dar pentru o şi mai clară concludenţă, nu vom uita să subliniem că acest venetic, în orele de repaoz, ba chiar în cele de slujbă, o face şi pe artistul dramatic în ruseşte.

SE IMPUNE O ANCHETA GRABNICA

Toate piesele muscăleşti jucate ani dearândul pe scena locală, au avut în fruntea distribuţiei pe faimosul artist rus Gvozdetchi Fedea. Vasăzică: româneşte nu ştii, dela examenele de limba română te sustragi, de semănat zâzanie între muncitori sameni, şovin eşti, de serviciu nu te ţii şi totuşi continui a te numi funcţionar la stat. De ce? Pentrucă, aici la Tighina, dacă întruneşti toate aceste condiţiuni negative, eşti imediat remarcat de oficialii „români", te numeşte simbriaş al statului, ori ţi se satisface pretenţiile ori cât de exagerate şi contra legei ar fi.

In faţa acestor nenorocite stări de lucruri, o anchetă grabnică se impune care să stabilească şi să împartă răspunderile. In ceia ce ne priveşte, o mărturisim că vom pistona această chestiune până când vom putea scrie că primăria oraşului a fost însfârşit românizată.

Tighina românească nu vrea să mai rămână un azil al aventurierilor internaţionali ci ea trebuie imperios să se transforme în bastion al ordinei şi justiţiei latine, să se reînalţe ca în vremurile ei de altă dată pline de glorie şi să se clădească aici pe piedestalul unei măreţii româneşti scrisă de istorie, o viaţă românească cu adevărat.

Adevăratul popor basarabean, vrea să trăiască liber în ţara lui, sub semnul virtuţiilor şi a legilor strămoşeşti şi să nu moară în chip mizerabil, schingiuit, desmoştenit şi desonorat de toţi nechemaţii ori aventurierii altor neamuri.

Romulus Boteanu

Examenele de admitere

în şcolile inferioare de mişcare C. F. R.

Examenele de admitere în şcolile inferioare de mişcare şi manipulaţie comercială din Bucureşti, Iaşi şi Cluj, vor începe în ziua de 16 August cor.

Şcoalele acestea au ca prim scop, pregătirea de telegrafişti, şefi de haltă, şefi de tren, magazioneri şi conductori de tren.

Pentru fiecare din aceste şcoli, s'au fixat câte 45 de locuri, din care sunt rezervate numai 10 % pentru orfanii de război, recomandaţi de ministerul muncii.

Pentru a beneficia de avantagii, candidaţii trebuiesc să obţină la examenul de admitere, media generală de cel puţin 6.50.

CONDIŢIILE DE INSCRIERE

Candidatul trebue :

a) Să aibă etatea de 25 de ani cel mult, vârsta socotindu-se până la 1 Septembrie cor.

b) Să fie obsolvent al cursului inferior de liceu sau al unei şcoli inferioare de comerţ.

c) Să fie cetăţean român prezentând un certificat din partea autorităţii comunale din locul de naştere, prin care să se constate că este născut din părinţi români sau naturalizaţi ori actul de încetăţenire.

d) Să aibă un certificat de bună purtare de dată recentă, eliberat de autorităţile comunale şi poliţieneşti.

e) Să aibă serviciul militar satisfăcut sau să fie dispensat, nu însă pentru infirmitate, prezentând livretul de trecere din armată în concediu, certificat de dispensă sau scutire.

f) Să prezinte un certificat eliberat de autorităţile comunale, ale localităţii unde candidatul a avut ultimul domiciliu înainte de depunerea acestui examen, prin care să se ateste că se bucură de toate drepturile civile şi politice.

Cererile însoţite de actele de mai sus, vor fi înaintate cel mai târziu până la 7 August, şcoalelor respective şi anume: calea Griviţei 343, pentru Bucureşti şi direcţiilor de exploatare Iaşi şi Cluj, pentru celelalte şcoli.

Candidaţii cu actele în regulă, vor fi supuşi unei examinări medicale şi unui examen de admitere, atât în scris, cât şi oral.

Examenul în scris, constă din două probe :

a) o compoziţie de limba română ;

b) o problemă de matematici.

Examenul în scris este eliminatoriu.

Durata cursurilor este de 7 luni : 1 Sept. 1937—31 Martie 1938.

Cei admişi în şcoală, vor da două declaraţi, autentificate de judecători : 1) că nu sunt afiliaţi nici unei organizaţii cu tendinţe contrare ordinei de stat ; 2) că nu suferă de epilepsie.

Candidaţii vor călători pe cont propriu.

Vor călători gratuit pe c. f. r. numai acei candidaţi cari au reuşit la examenul de admitere.

Elevilor admişi în şcoală li se va acorda un ajutor lunar.

Dela Camera de comerţ

şi de industrie din Bucureşti

La 2 Iunie crt. o delegaţiune de comercianţi din Halele Obor, au prezentat Camerei de comerţ şi de industrie din Bucureşti, un memoriu în care arată că primăria a sporit chiriile la compartimentele din acele hale, cu o cotă ce variază dela 300 la 400, faţă de anul precedent, şi a cerut Camerei să intervină.

D. Temistocle Alexandrescu, vice preşedinte al Camerei a asigurat pe comercianţi de tot sprijinul Camerei pentru combaterea speculei. In acest scop a cerut ca să se aplice cu strictete dispoziţia de a afişa mercurialele de preţuri ale Camerei şi a respecta preţurile ce rezultă din aceste mercuriale.

MAME ROMANCE!

Nu vă lăsaţi induse în eroare de firma zugrăvită românește a jidanului. Interesaţi-vă, ori când cumpăraţi un lucru: e Român, negustorul? Sau şi-a schimbat numai numele ca să înşele pe goimi!

Informaţiuni

❖ D. DAN DEMETRESCU, fost judecător în jud. Prahova, a fost numit procuror de şedinţă în parchetul trib. Ilfov.

❖ *MAINE VINERI 4 crt., ora 6 seara Frăţia Misionară „PATRIARHUL MIRON" şi alţi buni credincioşi, vor lua parte la rugăciunea comună a privigherii în biserica Sf. Dumitru din str. Carol. Va predica pr. D-tru Popescu".*

❖ **SESIZAT că în comerţ se desfac medicamente falsificate, ministerul sănătăţii a dat dispoziţii inspectorilor farmaceutici să cerceteze proveniența acestor produse falsificate, cari constitue un adevărat atentat la sănătatea publică.**

❖ ASOCIAŢIA de educaţie şi cultură naţională „AVANTUL" comemorează morţii în dimineaţa zilei de Sf-ţii Apostoli Petru şi Pavel printr'un serviciu creştinesc ce se va oficia într'una din Bisericile Capitalei, după care se face un pelerinaj la unul dintre cimitirile din Bucureşti în care se găsesc înmormântaţi Avânteni.

❖ **MINISTERUL educaţiei naţionale, a hotărît ca toţi inspectorii generali din învăţământul primar, să se prezinte Sâmbătă 5 Iunie, la minister, cu tablourile de transferări în învăţământul primar; tablourile vor trebui să poarte viza inspectorilor generali, şefi de regiuni şcolare.**

❖ **BIROURILE Casei corpului didactic sunt închise pentru public, între 7—13 Iunie, pentru a se putea face în acest timp expediţia sumelor aprobate membrilor din provincie.**

❖ *SE ADUCE la cunoştinţa tuturor muzicanţilor solicitanţi la înscrierea în Sindicatul Artiştilor instrumentişti că examenul de admitere ca membru, va avea loc Vineri 11 cor. ora 9 dimineaţa, la Academia Regală de muzică din strada Piaţa Amzei nr. 8.*

❖ **COMISIUNEA pentru recomandarea consilierilor permanenţi la Consiliul legislativ a fost convocată ieri seară, la ministerul justiţiei.**

Au luat parte la şedinţă d-nii: Alexandru N. Gane, prim preşedinte al Consiliului legislativ, I. Ionescu Dolj şi G. Slătineanu, preşedinţi la acelaş consiliu, Stelian Bonea, I. Manu şi C. Crăciunescu, consilieri la Curtea de casaţie.

Comisiunea a avut a se pronunţa asupra cererii de transferare la secţiunea II făcută de d. Const. Racoviceanu, consilier la secţiunea I-a a consiliului legislativ.

In urma desbaterilor ce au avut loc ,s'a respins cererea de transferare a d-lui Racoviceanu, menţinându-se recomandările anterior făcute. Se dă aproape ca sigură numirea în acest loc a d-lui V. Ştefănescu, preşedinte la secţia II a Curţii de apel Craiova, care ulterior va fi numit preşedinte al aceleaş secţiuni.

In acest caz, se produc trei locuri vacante de consilieri, cari vor fi complectate în cel mai scurt timp posibil.

❖ *ŞCOALELE secundare din întreaga ţară, şi-au încetat cursurile.*

Examenele de sfârşit de an, vor începe după data de 8 Iunie, ziua Restauraţiei.

❖ ASOCIAŢIA solidară a pensionarilor publici din România, convoacă în adunare generală pe membrii în curent cu plata cotizaţiei, pentru zilele de 6 şi 7 Iunie 1937, ora 10 dimineaţa, în palatul Funcţionarilor Publici, piaţa Victoriei.

Dacă în prima zi de 6 Iunie c., nu se va întruni numărul membrilor cerut de statut, atunci adunarea se va ţine a doua zi la 7 Iunie cu aceiaşi ordine de zi cu oricâţi membrii prezenţi vor fi.

❖ **SVASTICA DE FOC ţine şedinţă săptămânală astăseară, Joi 3 Iunie, ora 9, la sediul grupului 2 din b-dul Pache No. 144.**

❖ ASOCIAŢIA Corpului Didactic al gimnaziilor şi liceelor industriale — fete şi băieţi — din întreaga ţară, ţine adunarea generală ordinară în anul acesta în ziua de 29 Iunie a. c., ora 9 a. m., în localul Liceului Industrial de băieţi din oraşul Buzău.

Ziua Mamei şi a Copilului la Câmpeni

Câmpeni, 2. — Duminică 30, gruparea femeilor şi Soc. Ort. Nat. a femeilor rom. sub conducerea d-rei *M. Mihon* înv. au organizat o frumoasă serbare. Un bogat program s'a desfăşurat cu elevii grădinei de copii şi ai şcoli primare. Serbarea a fost deschisă prin cuvântul d-rei Mihon care a arătat scopul acestei zile festive a sărbătoririi mamei şi copilului. Au urmat apoi conf. d-nei Em. locot. Pop despre *„Mama şi copil"*. La urmă s'au premiat 10 copii între 3—5 ani, din cei mai voinici, frumoşi şi curaţi. Premiile au fost donate de grup. Fem. Rom. S'a făcut şi chetă pentru a se veni în ajutorul celei mai sărace mame. A participat un public numeros.

A apărut :

I. C. ATANASIU

Două momente grave

In ţara întunericului 1907

Naţionalismul în acţiune 1937

De vânzare în librării şi la toţi depozitarii ziarului „Universul"

IN MATERIE DE DELAPIDARE

In faţa Trib. Ilfov secţia III-a c. c., în completul d-lor Vântu, preşedinte, Manolescu, judecător fotoliul Ministerului Public fiind ocupat de d. procuror Benedict Stoenescu, a venit spre judecare procesul fostului perceptor Constantin Davidescu, acuzat de abuz de încredere, delapidare şi fals.

Câteva zeci de văduve de război, a căror pensie rămăsese neachitată de unele guverne au recurs la ajutorul inculpatului pentru a le uşura încasarea pensiilor. Acesta a făcut cereri la Ministerul de Finanţe, a obţinut aprobarea plăţii în bonuri de impozit iar pentruca femeile să poată intra în posesia banilor, în numerar, a făcut nişte procese verbale de impunere din cari reieşea că solicitantele au de plată impozite şi făcându-se compensaţia cu alte impozite femeile au putut să-şi recupereze banii lor cuveniţi drept pensie. Trimiterea lui în judecată s'a făcut în urma raportului unui controlor financiar care-i punea în sarcină aceste delicte.

Reprezentantul Ministerului public, a arătat că : nu poate fi acuzat inculpatul de fals deoarece faptul că acesta a iscălit prin punerea de deget petiţiile făcute pentru solicitante nu însemnează că a comis fals deoarece el era împuternicit prin mandatul verbal dat de cele cari încasau pensiile şi au achiesat la această operaţie ulterior : nu este delapidare deoarece acesta nu şi-a însuşit nici o sumă din banii statului, în calitatea pe care o avea, ci a făcut numai ca cei în drept să-şi recupereze banii pe cari trebuia să-i primească mai de mult ; nu există nici abuz de încredere deoarece toate solicitantele, chemate în instanţă — şi-au primit banii imediat ce inculpatul a putut să-i încaseze şi au dat foarte bune relaţii despre acesta. In concluzie d-sa a cerut achitarea inculpatului.

Din partea inculpatului d. av. Chihaia însuşindu-şi întotul concluziile parchetului şi ne mai adăogând ceva a cerut deasemenea achitarea.

Tribunalul, în şedinţă, a pronunţat achitarea inculpatului de orice penalitate.

DISEURUL FEINSTEIN

Nimeni nu-l cunoaşte sub acest nume. Totuşi dacă-i vom zice SILVIAN FLORIN ne vom aminti că a devenit... cunoscut, — nu celebru — cu o romanţă mai cunoscută şi mai plăcută decât jidanul care a cântat-o: „SMARANDA". Şi ca orice romanţă şi aceasta a dat naştere la discuţii cari au venit spre soluţionare în faţa Tribunalului şi aceasta numai că „diseurul" a vrut să fie şi compozitor.

Compusă de marele compozitor MIHAILESCU-TOSCANI, care a şi înregistrat-o la Academia Română, Feinstein s'a gândit că retuşând-o puţin — mai bine zicând stricându-i din frumuseţe — ar putea s'o cânte oriunde vrea şi că n'ar strica să spună că el este autorul romanţei. A cântat-o la restaurantul Coşna, la radio şi a făcut contract cu o societate de imprimare spre a o pune pe plăci de gramofon ca astfel să rămână şi el nemuritor prin această operă. Sesizat de această manoperă jidănească, d. TOSCANI a făcut acţiune directă, invocând legea propr. literare care s'a repartizat la Trib. Ilfov, secţia I-a c. c., unde s'a dispus şi facerea unei expertize pentru a se constata dacă romanţa feinsteinească are ceva comun cu rmonaţa originală. (Ne-am permis să vedem raportul în care sunt redate în note muzicale două pasagii cari diferă de original numai prin ultimele 2-3 note şi prin care se strică din frumuseţea operei — aceasta după umila noastră părere).

Ieri a venit spre judecare acest proces dar s'a amânat judecarea din lipsă de timp.

EXCROCHERIE

Mauriciu Schwartz, expert contabil şi jidan, a găsit cu cale că este bine să înşele şi un consângean al lui, pe Nuhăm Moscovici. A luat dela acesta nişte cupoane scăzute pe anii 1827-1928, şi-a ticluit o procură, s'a prezentat la Ministerul Finanţelor şi a încasat banii în calitate de mandatar al celui care nu-i dăduse nici un mandat.

Procesul a venit spre judecare în faţa Tribunalui Ilfov secţia III-a c. c. dar s'a amânat din lipsa martorilor pentru 11 Octombrie a. c.

Jidanii când nu înşeală pe alţii se excrochează între ei.

FALIMENT

Ieri s'au terminat pledoariile în marele faliment al băncii Berkowitz care se judecă în faţa Tribunalului Ilfov secţia I-a cor. amânându-se pronunţarea pentru 7 Octombrie a. c.

ŞMIL OLŞANEVSCHI

D. judecător Lazaroneanu titularul Cabinetului II Instrucţie este pe punctul de a termina instrucţia în afacerea jidanului importat din Rusia — ce bine era să-l exportăm! — Şmil Olşanevschi, despre ale cărui fapte am mai scris dându-i acum numai denumirile : „nene" in Crucea de piatră, falsificator de acte, cămătar sângeros.

D. judecător a mai făcut unele confruntări urmând ca Sâmbătă 5 Iunie a. c. să purceadă la îndeplinirea procedurii contradictorii cerută de noul cod penal.

Marea Neagră — Carmen-Sylva. Vizitaţi pensiunea Vilelor Nanci, Iunie-Septembrie, 3 mese pe zi şi casă 110 lei. Iulie-August 130.

Să aveţi întotdeauna o privire surâzătoare!

O femeie cu o înfăţişare deprimată nu inspiră decât compătimirea. Insă cum aţi putea să aveţi o aparenţă veselă şi sănătoasă dacă organismul vă este intoxicat de către toxine şi deşeuri? Inlăturaţi deci constipaţia cât mai curând cu ajutorul Laxativului Chatelain, care nu este o doctorie, ci un adevărat „reeducator al intestinului". Ca bază de agar-agar, de fucus iodat şi de sucuri intestinale, Laxativul Chatelain dezinfectează intestinul, fortifică mucoasa sa şi elimină toate otrăvurile sale.

Laxativul Chatelain este un produs de încredere: el a făcut obiectul comunicărilor la Academia de Medicină şi la Academia de Ştiinţe.

La farmacii şi droguerii

ESTE UN PRODUS CHATELAIN MARCA DE INCREDERE

Creştini

Vizitaţi magazinul „CONSUMUL IMPERIAL" din str. Nicu Golescu 11 lângă Atheneu, unde veţi fi serviţi cu toate articolele de coloniale şi băuturi, cu cele mai reduse preţuri. Serviciul prompt şi la domiciliu. Tel. 3.37-05

Vasile Moiş

ULTIMA ORA

Acțiunea politică a d-lui Gheorghe Brătianu

— Poziția partidului liberal georgist față de situația politică actuală. Tratativele cu d. Vaida. Convocarea delegației permanente. Ce este cu fuziunea. —

Partidul liberal de sub șefia d-lui Gheorghe Brătianu, se găsește astăzi la o importantă cotitură. Condus cu fermitate și pe o linie fără de sinuzități de șeful său care a făcut dovada unui caracter puțin obicinuit în politică, el se vede astăzi, grație nivelului scăzut al corpului nostru electoral, cu forțele slăbite de acțiunea demagogică a adversarilor lui și de concurența neleală a celeilalte ramuri liberale astăzi la guvern.

D. Gheorghe Brătianu care este un om de realități, își dă seama de această situație amenințătoare până la un punct pentru viitorul partidului său și se gândește la o orientare nouă care să-i dea posibilitatea de rezistență față de valul de demagogie și lichelism al adversarilor. Dar șeful partidului liberal georgist este pus într'o mare dilemă. D-sa și-a precizat definitiv poziția la centrul politicii noastre, menținându-se în cadrul vechiului liberalism de pronunțată nuanță națională. Fără discuție că în această situație partidul liberal georgist ar putea fuziona cu celelalte forțe de centru sau de dreapta. D. Gheorghe Brătianu ține însă să rămână pe linia de continuare a liberalismului și nu se poate hotărî să renunțe la această orientare pe care o socotește un comandament moral pe calea tradițională trasată de înaintașii d-sale.

TRATATIVELE CU D. VAIDA

De aceia și în tratativele pe cari le duce cu d. Vaida Voevod, d. Gh. Brătianu se împiedică exclusiv de aceste considerente. Cartelul d-sale cu d. Mareșal Averescu, fiind un cartel de opoziție nu constitue — după însăși părerea șefului partidului poporului — o piedică în calea unei colaborări de guvernare cu Frontul Românesc. Totuși șeful liberalilor georgiști ezită încă să închee un acord fără participarea și a d-lui Mareșal Averescu. Firește acordul n'ar prefața o fuziune cu Frontul Românesc, menținându-se în cadrul strict al unei colaborări de guvern.

Răspunsul îl va da d-lui Vaida la începutul săptămânii viitoare, după ce va avea loc consfătuirea cu șefii de organizații provinciale și membrii delegației permanente.

CONVOCAREA DELEGAȚIEI PERMANENTE

Duminică are loc ședința delegației permanente a partidului la care vor participa și toți șefii organizațiilor județene din țară.

Scopul acestei convocări este acela de a se proceda la reorganizarea cadrelor sancționându-se acei șefi de organizații județene cari au arătat indiferență la alegerile județene, precum și

D. GH. BRATIANU

aceia cari au sabotat acțiunea conducerii partidului.

Fiindcă sunt și din aceștia. Sunt anume câțiva fruntași cari cred că prin rezultatele slabe obținute în alegeri, ar putea forța mâna d-lui Gheorghe Brătianu în sensul unei orientări noui ce ar duce la o guvernare. Situația acestora va fi examinată și li se vor aplica sancțiuni meritate.

Se va pune în discuție și problema unei colaborări cu Frontul Românesc, luându-se asentimentul delegației permanente în vederea răspunsului ce urmează a se da d-lui Vaida Voevod.

Cât privește problema fuziunii cu partidul poporului, ea nici n'a fost luată în discuțiune și nici nu va forma obiectul examinării din partea delegației permanente. Dorința unei fuziuni se exprimă mai ales din rândurile fruntașilor partidului poporului, fără ca până în prezent să fi intervenit vreun schimb de păreri în această privință între șefii celor două partide.

D. Gheorghe Brătianu va face Duminică importante declarații politice, fixându-și poziția față de problema românească și față de cea a minorităților în sensul primatului elementului etnic autohton.

P. B.

M. S. Regina Maria la Sinaia

In ultimele zile starea sănătății M. S. Regina Maria a fost din ce în ce mai satisfăcătoare. Numai o ușoară flebită mai necesită sumare ngrijiri și în vederea acestora, M. S. Regina Maria, însoțită de marea doamnă Irena Procopiu și de d. gen Zwiedeneck, va pleca Sâmbătă la Sinaia unde va rămâne mai multe luni.

La festivitățile ce vor avea loc cu prilejul aniversării Restaurației va asista numai M. S. Regina Marioara a Jugoslaviei.

Un vapor german cuprins de flăcări

New-York, 3 (Rador). — **O radiotelegramă din San Francisco anunță că vaporul comercial german „Oliva", a fost cuprins de flăcări la 150 mile de nord-est de Manilla.**

Arestarea unei noui bande de falsificatori

După ample investigații, făcute în județele Vâlcea și Dolj, d-nii: chestor G. Stănescu și comisari șefi Gheorghiu și Vasilescu ,însoțiți de o patrulă de agenți dela Siguranța Capitalei, au reușit să descopere și să aresteze o periculoasă bandă de falsificatori de monede a douăzeci lei.

Inceputul a fost făcut prin arestarea precupețului Gh. Iordache din R. Vâlcea, în momentul când cumpăra la piață marfă în valoare de 7000 lei cu poli falsi.

Cercetat, precupețul a sfârșit prin a mărturisi că banii îi are dela nașul său, Gh. Antonie, primar în com. Crăpăturile-Vâlcea.

Imediat, echipa polițiștilor a pornit într'un autobuz spre Crăpăturile, unde însă Gh. Antonie, care simțise că e urmărit, s'a făcut nevăzut.

Fără să piardă speranța, polițiștii s'au înapoiat în Capitală unde Gh. Antonie are o rudă avocat. S'a pus pază în gara de Nord întrucât se bănuia că dispărutul din Crăpăturile își va vizita rubedenia.

Lucrurile așa s'au întâmplat. In momentul în care Gh. Antonie a descins în gara de Nord, a fost arestat.

De aci firul a fost ușor descurcat: Gh. Antonie a mărturisit că împreună cu ginerele său Marin I. Badea, cârciumar în com. Mischie-Dolj, finanțează o fabrică de monede false ai cărei „tehnicieni" sunt frații Dumitru și Marcu Mihăilescu din com. Cioroieni.

Deplasându-se la Cioroieni, nu fără a întâmpina mari greutăți, polițiștii au reușit să descopere, într'o moară părăsită, fabrica de bani. Depozitul de materiale era cazanul unei locomobile dela o batoză de treierat.

Toți membrii bandei au fost arestați. Ei sunt: financiarii Gh. Antonie și Marin I. Badea, tehnicienii, frații Mihăilescu și alături de Gh. Iordache, plasatorii Nicolae Popa și Vasile Iordache.

La interogatoriu frații Mihăilescu au mărturisit că fabrica funcționează de un an și jumătate. Se lucrau în medie 1500 monede a 20 lei pe zi, adică în sumă totală 30.000 lei.

Germania și Italia vor interveni în Spania?

— Importanța vizitei mareșalului von Blomberg la Roma. Nu se urmărește o alianță militară între armatele fasciste și hitleriste. —

Roma, 3 (Rador). — **Regele a primit ieri la ora 17, în audiență la palatul Quirinal pe mareșalul von Blomberg.**

La intrarea sa în palat, ministrul german a fost întâmpinat de contele Santelia, primul maestru de ceremonii, care l-a însoțit până în sala de audiență, unde a fost introdus de generalul Marinetti, primul aghiotant al Regelui.

Audiența a durat mai bine de o jumătate de oră.

*

Roma, 3 (Rador). — Agenția D. N. B. transmite:

In cursul unei recepții a ziariștilor străini, la ministerul propagandei, un ziarist american a întrebat, făcând aluzie la întrevederile pe cari le-a avut ieri mareșalul vom Blomberg la Roma, dacă nu trebue să se aștepte

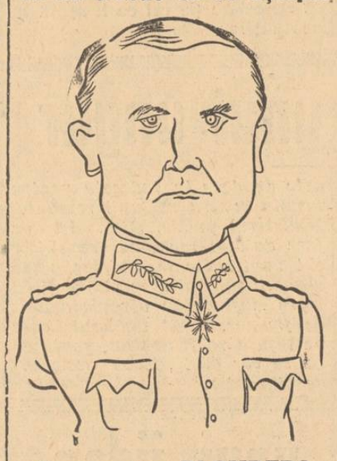

D. gen. von BLOMBERG

la o intervenție directă a Germaniei și Italiei în Spania.

La această întrebare s'a răspuns că o asemenea eventualitate, nu este examinată câtuși de puțin în clipa de față. Totul depinde de hotărîrea comitetului de neintervenție.

Italia dorește din toată inima ca comitetul de neintervenție să poată oferi garanții suficiente. De altfel, întorsătura pe care o vor lua lucrurile depinde de eventuala repetare a atacurilor bolșevice.

*

Roma, 3 (Rador). — Agenția „Stefani" transmite:

Ziarele de ieri după amiază urează bun sosit mareșalului von Blomberg în numele intregii națiuni italiene, care vede în generalul german un strălucit ostaș și reprezentant al marei tradiții militare a Germaniei și animatorul armatei celui de al treilea Reich.

Presa afirmă că mareșalul von Blomberg a venit în Italia ca soldat, iar convorbirile sale vor avea în deosebi un caracter militar. Intr'adevăr, notează ziarele italiene, nouile convorbiri italo-germane dela Roma urmăresc crearea unui contact direct între armatele celor două puteri amice și asociate în axa Roma-Berlin.

După călătoria contelui Ciano la Berlin și Berchtesgaden, după vizitele d-lor Goering și von Neurath la Roma și după întâlnirile dintre reprezentanții industriei și presei din cele două țări rămânea să se stabilească un contact direct și între reprezentanții forțelor militare ale celor două națiuni.

Vizita d-lui von Neurath la Belgrad are ca scop intensificarea raporturilor economice dintre Germania și Jugoslavia

Berlin, 3 (Rador). — *D. von Neurath, ministrul de externe al Reichului, va pleca dela Berlin probabil Sâmbătă seara, mergând direct la Belgrad, unde va rămâne în zilele de 7 și 8 Iunie, după care va merge la Sofia, oprindu-se la înapoierea în Germania, la Budapesta.*

Este probabil, scrie corespondentul Agenției Havas, că d. von Neurath se va informa în primul rând de dispozițiile guvernului jugoslav pentru a stabili apoi, cu Bulgaria și Ungaria, modul cum aceste două state urmează să pună chestiunea reînarmări lor.

Interesul principal al vizitei d-lui von Neurath pare de pe acum să se concentreze asupra Belgradului, atât din punct de vedere politic, cât și economic. In cursul călătoriei d-lui dr. Schacht în țările balcanice, d-sa a încercat o intensificare a raporturilor economice dintre Reich și Jugoslavia. Experții economici, cari însoțesc pe d. von Neurath în vizita sa actuală, vor examina la fața locului, în cadrul discuțiilor de politică externă, posibilitățile ce ar putea să se prezinte în domeniul economic.

*

Berlin, 3 (Rador). — **Comentând călătoria d-lui von Neurath la Belgrad, Sofia și Budapesta, „Berliner Tageblat" scrie între altele:**

D. von NEURATH va vizita capitalele celor trei state cu care Germania întreține relații cordiale, a căror consolidare și lărgire sunt în interesul împăciurii și unei adânci liniștiri în sud-estul Europei.

„Raporturile noastre cu Bulgaria și Ungaria sunt tradiționale, iar relațiile noastre cu Jugoslavia au redevenit mai intense și mai rodnice de când politica jugoslavă a început să se întemeieze pe interesele sale proprii la care are dreptul în baza forțelor sale naturale și a locului pe care îl ocupă în această regiune a Europei".

D. Valer Pop face demagogie șovină?

— Un atac calomnios al marxiștilor. —

O monstruozitate tipografică, numită în derâdere ziar, subvenționată nu știm de cine și scrisă de o mână de tineri cari trândăvesc la „Corso", acuză pe d. Valer Pop că **„face demagogie șovină"**, că reglementarea trusturilor, carteluri-lor și naționalizarea muncii **au un caracter dubios.**

De ce acest atac calomnios? Pentrucă scribii dela fițuica recent apărută au puncte de contact cu doctrina marxistă care rentează copios.

Or, politica românească de la ministerul de industrie și comerț, dusă cu atâta migală de d. Valer Pop, nu e pe placul jidanilor și a comuniștilor, cari o categorisesc cu epitetul de **„suspectă".**

Iată ce trebue să știe opinia publică autochtonă.

Știri și polemici

LUNI 7 Iunie va sosi în Capitală Excelența sa d. MOSCINSKI, președintele republicei polone.

In gara Mogoșoaia Excelența Sa va fi întâmpinat de M. S. Regele Carol II, complet însănătoșit.

Marți 8 Iunie Ex. Sa va asista, împreună cu M. S. Regele și M. S. Regina Marioara a Iugoslaviei, la serbarea Zilei Tineretului.

In aceiaș zi M. S. Regele Carol va pleca la Sinaia împreună cu d. Moscinski, unde președintele republicii polone se va prezenta și M. S. Reginei Maria.

*

COMISIA electorală a validat alegerile dela Ilfov și a atribuit național-țărăniștilor 17 mandate de consilieri județeni, iar Frontului Românesc 13 mandate.

*

D. GH. GH. MIRONESCU, fost președinte de consiliu, s'a înapoiat aseară în Capitală, venind din Italia unde și-a îngrijit sănătatea.

*

D. VICTOR ANTONESCU, ministru de externe, a sosit astăzi în Capitală, cu Orient-Expresul, venind dela Paris.

D. Victor Antonescu va face consiliului de miniștri o expunere asupra acțiunii sale la Geneva și la Paris.

*

D. MAREȘAL AVERESCU părăsește astă seară Capitala, plecând la Predeal, unde va rămâne două zile,

D-sa va lipsi din București vre-o zece zile.

*

D. GH. BRATIANU, șeful partidului liberal, a convocat pentru Duminică 6 Iunie, comitetul executiv al partidului ce-l conduce.

Cu această ocazie d. Gh. Brătianu va face declarații politice.

*

MINISTERUL de interne a expediat aseară o circulară către toți primarii din țară, prin care le cere să ia măsuri neintârziate contra speculei dându-le și instrucțiuni în acest sens.

*

In CONSILIUL județean la Ilfov au fost numiți membri de drept, cu vot deliberativ: d-nii Al. C. Donescu, primarul Capitalei, Iorgu Răscaru, din partea Camerei de muncă, T. Balaban, Anghel Popescu și T. Pascu, din partea meseriașilor.

*

D. GH. TATARASCU a vizitat astă noapte pe d. Ion Inculeț care, se știe, și-a scrântit piciorul.

*

D. dr. AL. VAIDA VOEVOD a plecat la Brașov azi dimineață.

La noapte se va înapoia în Capitală.

*

D. M. DURMA, secretar general al ministerului de finanțe, s'a înapoiat aseară dela Paris, unde a tratat diferite aranjamente financiare.

După ce va face — Vineri 4 Iunie — un raport detaliat d-lui ministru al finanțelor, d. M. Durma va pleca Luni din nou la Paris, cu noile instrucțiuni ce va primi.

*

LA operațiunile de transformare a devizelor în lei, pentru importul și exportul mărfurilor, *coroana cehă* se va calcula la „cursul de convertire al devizelor negociabile", adică la cursul de lei 5,27 și 5,31. Iar la exporturile de petrol în Cehoslovacia se va calcula la cursul oficial B N R., plus prima de 38%, adică la cursul de 4,90 lei o coroană cehă.

*

AZI DIMINEAȚĂ a avut loc la ministerul cooperației ședința Oficiului de valorificare a lânei, sub președinția d-lui ministru M. Negură.

S'a discutat aplicarea decretului lege pentru valorificarea lânei.

*

ACUM trei zile, soția săteanului Gh. Ciupagea din comuna Ivănești (Tutova) a născut patru gemeni. Este un alt fenomen după acela din Pătârlagele.

Copiii fiind născuți prematur, la 7 luni, au încetat azi dim. din viață.

De reținut este faptul că fenomenul dela Ivănești deși sa produs acum trei zile, nici un medic de circumscripție din regiune nu s'a deplasat la fața locului pentru a da primele îngrijiri celor patru gemeni.

*

SE DESMINTE știrea publicată de unele ziare, că prefecții de județ ar fi fost convocați la ministerul de interne.

*

DUPA înapoierea d-lui DINU BRATIANU, guvernul va cere d-lui colonel A. SOLACOLU să demisioneze din postul de prefect al județului Ilfov.

Aceeaș soartă o va avea și d. Ghinescu, prefect de Argeș.

Externe

Berlin, 3 (Rador). — **Ziarul „Lokalanzeiger", comentând plecarea a patru submarine germane în apele spaniole, scrie: „Germania își menține atitudinea sa. Ea nu așteaptă rezultatul conciliabulelor dintre diplomații dela Londra, cari durează, ci ea începe prin a-și asigura ea însăși protecția pavilionului său".**

*

Tours, 3 (Rador). — *De azi dimineață au fost arborate la castelul din Cande și în împrejurimi drapele engleze, americane și franceze.*

Peste 120 polițiști supraveghiază vecinătatea castelului și drumurile învecinate încă dinainte de răsăritul soarelui. Mai mulți polițiști de la Scotland Yard, împreună cu numeroși paznici, veghiază ca Ducele de Windsor și logodnica sa să nu fie molestați.

Ziarele Dimineața, Adevărul și Lupta interzise în Italia

Roma, 2 Iunie (Radio Oriente). — Din ordinul Ducelui, intrarea ziarelor Dimineața, Adevărul și Lupta, cari apar în România, a fost interzisă pe întreg cuprinsul Regatului și Imperiului italian.

P. S. — Inregistrăm hotărîrea d-lui Mussolini cu o deosebită satisfacție și cu adâncă bucurie. Este o sancțiune, cam târzie e adevărat, dar totuși binevenită, pentru atitudinea odioasă a presei față de Italia, pentru toate sforțările ei scelerate de a ne pune în conflict și de a săpa o prăpastie între noi și italieni, cu toate că sufletul românesc a fost totdeauna, așa cum este și astăzi, alături de Italia.

Felicităm pe Ducele Mussolini pentru această hotărîre, menită să se reverse ca un adevărat balsam în inimele naționaliste românești.

Exploratorii dela Polul Nord organizează așezarea expediției

MOSCAVA, 3 (Rador). — Din cauza timpului neprielnic, venirea aviatorului Mazuruk la stația sovietică Polul Nord continuă a fi amânată.

Postul de radio dela pol se găsește însă în legătură neîntreruptă cu Mazuruk și cu Moscova.

Un concert organizat la Moscova, special pentru locuitorii dela Polul Nord, a fost auzit foarte clar de îndrăzneții exploratori.

Pe ghețarul plutitor pe care se găsește instalat postul de observație dela Pol, s'a ridicat un adevărat orășel: casa în care locuiesc membrii grupului Papanin, șapte corturi în care locuiesc ceilalți membri ai expediției, cortul cu aparatele meteorologice și postul radioemisiune, cum și alte corturi, cu diferite materiale.

Blocul de ghiață continuă să se deplaseze, dar nu cu mai mult de 25 klm. pe zi. Ieri, blocul se găsea la 89 grade și 7 minute latitudine nordică și 33 grade longitudine vestică.

Echipele române repurtează remarcabile succese la concursurile hipice dela Varșovia

Varșovia, 3 (Rador). — **La concursul internațional hipic dela Varșovia, care se desfășoară actualmente, echipa română repurtează, ca și în anii trecuți, succese remarcabile.**

Echipa română se prezintă în condițiuni perfecte din toate punctele de vedere, contribuind în chip strălucit la fala culorilor naționale.

Până în prezent s'au alergat trei probe, ofițerii români câștigând un premiu întâi, un premiu al doilea, un premiu al treilea, cum și aproximativ alte 20 premii.

Până acum echipa română a câștigat majoritatea premiilor fiind ovaționată cu entuziasm de un numeros public. Stilul, siguranța și experiența cu care călărești români execută parcursurile, produc o profundă impresie.

Presa polonă relevă marile succes al echipei române.

Violentă ciocnire între lucrătorii dela o mină de aur

— 15 lucrători răniți grav. —

New-York, 3 (Rador). — **Greviștii dela mina de aur din LITTLE FALLS, (statul New-York) au atacat un grup de lucrători negreviști cari continuau lucrul.**

Atacul a fost pus la cale de agenții Sindicatului prezidat de d. Lewis.

Intre cele două grupuri de lucrători s'a produs o violentă ciocnire, care a durat o oră.

Poliția a intervenit și a restabilit ordinea, folosindu-se de bombe cu gaze lacrimogene.

Au fost răniți grav 15 lucrători, din ambele tabere.

S'a format noul guvern japonez

Marile partide Seiyukai și Minseito sunt reprezentate în noua formație.

Tokio, 3 (Rador). — Prințul Konoye continuă consultările în vederea formării noului guvern.

Portofoliul afacerilor străine nu a fost încă atribuit.

Generalul Sugiyama și amiralul Yonai păstrează portofoliile războiului și marinei.

Acest fapt dovedește că prințul Konoye se bucură de sprijinul armatei și al marinei.

*

Tokio, 3 (Rador). — **Prințul Konoje a reușit să formeze noul guvern japonez.**

Foștii miniștri Sugiyama și Yonai, cari au ocupat respectiv portofoliile războiului și marinei, în precedentul guvern, s'au pus la dispoziția prințului Konoje.

Partidul Seiyukai este reprezentat în noul guvern prin d. Nakajima, mare industriaș, care a fost numit ministru al căilor ferate.

Partidul Minseito este reprezentat în noul guvern prin președintele său, d. Nagai, care va fi ministru al comunicațiilor.

Ministerul justiției va fi girat de d. Shiono, ca și în trecut.

D. Yuki, ministrul finanțelor, care a întâmpinat opoziția cercurilor militare, deși avea aprobarea cercurilor economice, va fi înlocuit prin d. Kaya, fost vice-ministru la finanțe.

Ministerul internelor a fost încredințat d-lui dr. Baba, fost ministru de finanțe în guvernul prezidat de d. Hirota. D-sa este și consilierul cel mai intim al noului prim ministru.

*

TOKIO, 3 (Rador). — D. Hirota, fost prim ministru al Japoniei, a acceptat portofoliul ministerului de externe în noul guvern prezidat de prințul Komoye.

Nouile avioane ce ne sosesc

Astăzi sosesc dela Paris, pe calea aerului, trei avione bombardiere BLOCH 210 iar încă trei din acelaș tip vor sosi până la 6 Iunie, „Ziua Aviației", când toate vor evolua la revista aeriană ce va avea loc.

Aceste șase avioane, din cel mai modern tip, vor rămâne în patrimoniul aviației noastre ca un acont din stocul comandat și care va sosi până în toamnă.

Faptul constiue un avantaj, dându-se prilej piloților noștri să se antreneze ceva mai devreme pe aceste „fortărețe" zburătoare.

Aranjamentul se datorește d-lui ing. R. Irimescu, ministrul aerului și marinei, care în tratativele ce le-a dus recent la Paris, a obținut această favoare, cu gândul ca să se poată pune mai devreme la punct bombardierii noștri.

Cu prilejul paradei dela 6 Iunie publicul va avea prilej să vadă uriașele năvi aeriene.

B.

Redactor responsabil Gh. Dumitrache

Tipografia ziarului „UNIVERSUL", str. Brezoianu 23—25 București

BIBLIOTECA CENTRALĂ „ASOCIAȚIUNII” SIBIU

6 pagini 3 lei

ANUL VI, No. 759 Sâmbătă 5 Iunie 1937

Taxa poștală plătită în numerar conform aprobării Dir. Gen. P.T.T. No. 118.370/1934

Porunca Vremii

TRIBUNĂ ZILNICĂ DE LUPTA NAȚIONALĂ ȘI CREȘTINĂ

Abonamente anuale: Lei 1000 pentru instituții și sprijinitori; Lei 800 pentru orașe; Lei 600 pentru sate. Se primesc și abonamente pe 6 și 3 luni.

Ori ce sumă se poate trimite prin Casa de economii și Cecuri poștale (CEC) astfel: ABONAȚII PENTRU CONTUL 1221; DEPOZIT ARII „ „ 10405

Director: Dr. ILIE RĂDULESCU

Redacția și Administrația: BUCUREȘTI I, Str. Sărindar 18

TELEFON: Direcție, redacție 4.1853; Ad-ție, publicitate 4.1852

BIBOU

—„Clopotnița Mănăstirii e ridicată dar îi lipsește clopotul, Altarul e gata, dar îi lipsește scule.

Și satul e sărăcit de jupânul Moisi și jupânul Moisi vede fără entusiasm clădirea unei biserici care o merită a-i smomi o parte din mușterii“.

V. ALEXANDRI
(scrisori către Titu Maiorescu)

Cine știe să moară nu va fi rob niciodată!

Sufletul Italiei fasciste

Am vorbit ieri despre realizările fasciste în ordinea materială. Ei bine, ele, totuși, oricât sunt de grandioase, nu înseamnă nimic pe lângă biruința decisivă a revoluției fasciste în domeniul spiritual.

Incordarea națiunii italiene, în războiul din Africa, a avut și acest merit: a topit ultimele adversități împotriva fascismului. **Poporul italian este astăzi un bloc de granit, o forță solidară, unitară, străbătută de un singur fior de entuziasm:** Ducele și Imperiul.

Greu se poate imagina, de către cine n'are putința să judece lucrurile la fața locului, cât de imensă este revoluția fascistă, cât a reușit fascismul și d. Mussolini să schimbe sufletul națiunii italiene. Am urmărit și eu, ca mulți alții, la București, în ziarele italiene și în toate cărțile cari s'au scris, încordarea sufletească a Italiei, în războiul din Abisinia și în eroica rezistență italică împotriva sancțiunilor. M'a mișcat vitejia națiunii italiene, m'a emoționat marea putere de jertfă a Romei. Aduceți-vă aminte de atâtea dovezi de patriotism ale nobilului popor italian. Mie, mai mult decât sângele rece, cu care tinerețea Italiei murea pe câmpiile aride ale Africei, mai mult decât mărturisirea spontană de adeziune la idealurile Patriei, pe care o făcea populația, îngrămădindu-se să-și depună ofranda verighetelor de aur, mi-a stors lacrimi gestul bolnavilor unui sanatoriu de tuberculoși, cari au renunțat, o zi pe săptămână, la hrană, spre a o trimite copiilor cari se luptau în Abisinia.

Oricât, însă, îmi dădeam seama că Mussolini a reușit să facă din Italia și din națiunea italiană, o țară cu un singur suflet, nu puteam totuși să bănuecs că revoluția fascistă asupra spiritelor a fost atât de decisivă, cum am găsit-o. Scriitorul cel mai iscusit, omul cel mai înzestrat de Dumnezeu să prindă și să zugrăvească pe hârtie, imagini ori pulsații sufletești, nu va reuși să redea întreaga diagramă a entuziasmului care stăpânește totalitar, cu scântei de nebănuită înflăcărare, peninsula. Impresiunea netă, care se desprinde pentru oricine, chiar pentru ochiul mai puțin pătrunzător al aceluia care vrea să judece situația din Italia, este aceasta: Mussolini a reușit să decanteze, să purifice sufletul italian de orice tară materialistă, de orice egoism personal și să-l ridice, să-l mobilizeze, în orice clipă, pentru marea jertfă pe altarul națiunii.

In al 15-lea an de epocă fascistă, Italia abia începe marea ei revoluție sufletească. Lozinca aruncată de Mussolini, acum 15 ani: „credeți, ascultați, luptați”! stăruie, arde azi, mai mult ca ori când altă dată, în toate inimele italiene. In toate orașele Italiei, până în cel mai îndepărtat sătuleț al peninsulei, pe toate zidurile, mulțimea dăltuește în piatră, scrie, cu mâna ei, cuvintele profetice ale Ducelui: „vreau să dau Italiei un Imperiu” ori: „glorie părinților cari au început, glorie copiilor cari au realizat destinele Patriei”. Sau: „pacea stă numai în forțele noastre armate”, ori: „fricoșii se opresc, îndrăzneții atacă și răstoarnă ori ce piedică”.

„Amintiți-vă mereu și pregătiți-vă pentru ceasul suprem al Patriei”! — apare la fiecare pas, în Italia, litera de foc a Ducelui Mussolini. Sunt profeții cari s'au realizat, comandamente cari țin mereu trează, mobilizată, conștiința națională. Până mai acum 12-15 ani, tinerii cari mergeau la oaste—așa cum se mai întâmpla încă în satele noastre — se despărțeau, și în Italia, de părinți, cu lacrimi. Par'că mergeau la moarte. Azi ballila, la 5-6 ani, se desprinde fericit dela sânul mamei, pentru a petrece o săptămână sau o lună în centrele de educație infantilă, de pregătire sufletească a tinerelor vlăstare pentru marea ideie de Patrie.

Este, în Italia, atâta înflăcărare, atâta voluntară descătușare din tot ce este meschin și omenesc, atâta înfrigurare pe culmile supreme ale idealului, încât și orbii pot să descifreze marile destine cari sunt sortite din nou, de voința unui om providențial, Romei eterne.

Mă găseam în ziua de 9 Mai — aniversarea unui an de Imperiu — la Roma. N'am să uit niciodată această zi de mare emoție, de zguduitor elan patriotic, în care mă simțeam înlănțuit și eu, cu sufletul meu de latin. După defilarea armatei, după o demonstrație militară, în care palpitase tot orgoliul peninsulei, mulțimea, — cinci sute de mii de suflete — se strânge în piața Venezia, cerând insistent să-l vadă pe Duce. Trec două ceasuri de urale, de chemări repetate: Duce, Duce! Mulțimea fierbe de pasiune. Insfârșit Mussolini apare:

— „De ce'mi mai cereți vorbe”?

— „Fiindcă cuvintele Tale ne sunt călăuză”, răspunde o voce din mulțime.

— „Da, da! ratifică, înfrigurat, valul popular.

— „Ei bine, faptele de mâine vor vorbi și mai mult! încheie Ducele, în furtuna de urale a cinci sute de mii de inimi, gata să moară pentru Patrie.

Am avut o clipă de tristețe. Gândul mi-a mers spre țară și mai departe, mai în urmă, pe firul acelor zile de entuziasm și de mare înfrigurare, ale Unirii, din 1919, atunci când om cu om, fără să se cunoască, se îmbrățișa plângând pe stradă: marele ideal, visul de aur al Unirii tuturor Românilor, se împlinise.

Mi-am simțit ochii umezi...

DR. ILE RADULESCU

Uite, cei trei mahări, vere,
Cum mai sboară spre „putere”
Aruncați de MORITZ BAUR,
Cu tăgârța lui de AUR!

Sboară, zău, cu tot elanul,
Ca s'apuce iar CIOLANUL,
Să-l mai roadă patru ani,
Vânzând Țara la JIDANI!

MIHALACHE măi, dă dosul,
Ca s'apuci mai iute osul!...
Haida, frate, haida, haida,
Ca să nu-l apuce VAIDA!

Războiul, la ușă

Și iată că cele mai optimiste opinii asupra războiului din Spania s'au dovedit de tinichea. In fața oțelului care a glăsuit deunăzi la Almeria și care, de un an de zile vorbește în Spania, toate vorbele, toate prognosticurile se dovedesc simpli fulgi de ninsoare, în luna aceasta destul de caldă și de încărcată, simplă apă chioară pe care și copiii o disprețuiesc. „Spre a evita conflictul internațional, — scrie un confrate naiv, într'o gazetă de stânga, — Franța, de acord cu Anglia, propune ca o anchetă imparțială să stabilească răspunderile, deoarece este inadmisibil ca vase de războiu”... etc., etc.

O, mai ales acest „inadmisibil” al confratelui dela „Dimineața” — căci acolo au apărut aceste rânduri idioate — e delicios! Franța, „de acord cu Anglia”, s'au mai adunat ele de multe ori, au propus multe și Dumnezeu a dispus în cele din urmă de toate! Ba chiar și d. Mussolini a hotărît de unul singur în conflictul său cu Abisinia și aceeași Franță și Anglie au reclamat, indignate, la comisariat, pe d. Hitler care și-a bătut joc așa cum și-a bătut de toate virginitățile păcii. Nu știm dacă la ora aceasta, la sediul Ligii Națiunilor s'a pus lacătul, dar dacă nu s'a pus, cu siguranță că marele for internațional a arborat doliul... Ficțiunea genevistă, redusă la propriul zero inițial, nu mai are nimic de demonstrat.

Oare, să se facă războiu? Așa de curând să fi uitat omenirea băile de sânge în care s'a scăldat acum aproape un sfert de veac? Să se fi uscat toate picioarele și toate mâinile ciungi și să se fi stins în pământ toți obrajii și toate suspinele de după Serajevo?

Nu, să nu ne grăbim și nici prea viteji să nu fim! Memoria războiului trecut e încă actuală și conducătorii de azi ai Europei, toți foști combatanți — poate că și d. Leon Blum a luptat pe Marna — își dau seama că la ceasul acesta cel puțin, războiul ar fi o mare nebunie.

Războiul viitor va fi un război sfânt, un război religios între două concepții: dreapta și stânga, am putea spune între Iuda și Christ. Va fi războiul de revanșă al statelor învinse în 1919, la Versailles și în fruntea lor stă, puternică, Germania. Și, dacă nu va avea niciuna dintre aceste două forme, el va fi un simplu joc secular, necesitatea popoarelor, blazate de pace, de a se mai lua la trântă între ele. Psihologia popoarelor în colectiv este ca și aceea a indivizilor și știți că simt unii oameni din când în când nevoia, la un moment dat, să se mute în altă casă, să-și bată sluga ori soția, să se certe, așa de geaba, cu vecinul...

Până la acestea, însă, viitorul mare război va avea una din cauzele mai sus enumerate și e semnificativ că la Almeria agresorul a fost Frontul Popular, prin avioanele sovietice. Pe de altă parte, nemulțumirile biruinților dela Versailles au atins un punct atât de culminant, încât ele pot lua și forma unui protest armat. In notele sale care apar într'o gazetă de prânz, confratele Mihail Polihroniade dă câteva foarte interesante aspecte din Ungaria actuală care în fiecare sat, în fiecare cătun, cultivă cu steaguri, cu iarbă și cu flori, emblema lui „Nem-nem, soha!” și a „Ungariei mutilate”. Fiecare anexiune de teritoriu e un act de durere — spunea bătrânul și înțelept tul Rege Carol I, în 1913, la alipirea Cadrilaterului. Fiecare tratat de pace este și o declarație în alb a unui viitor război — ne permitem noi să adăogăm. Toate tratatele de pace ale veacurilor au fost socotite de partea minoră a semnatarilor ca niște acte de injustiție — și fiecare dintre fericiții dela 1919, au la frontiere și la Geneva o Ungarie care se vaetă de mâini și de picioare! (Ați citit, zilele acestea, memoriul acelor locuitori ai graniței noastre de Vest cari se plâng primului ministru de fortificațiile pe care le fac maghiarii în părțile acelea, fortificații pe față, împotriva tuturor prevederilor din tratate?)

Se simt, oare, jidanii și comuniștii Rusiei în stare să deslănțuie războiul care, cred ei, le-ar asigura universalizarea revoluției marxiste? Dar statele revanșarde pe ce baze de forțe și-ar putea permite să suporte dificultățile unui război modern?

Iată întrebări turburătoare la care vom încerca să răspundem mâine. Căci, cum vedeți, în politica internațională, n'aduce anul ce aduce ora și, vai, ora noastră a Românieinu este acum prea roză...

N. Crevedia

Așa a zis:

„Dacă aș avea puteri suficiente aș strânge pe toți EVREII laolaltă, i-aș îmbrățișa și i-aș săruta!”. — DR. LUPU).

Om cu numele de fiară, care-ai declarat că vrei
Să sărutați întreaga gloată a JIDANILOR mișei, —
Că grăești așa cuvinte la 'ntruniri, eu nu mă mir,
Când, ce zici, — zici pentru AUR și sub vutca din clondir;

Dar plugarii cei ce 'n veacuri logodiți au fost cu truda,
Nu cred, cu ochi buni să vadă că l'ai săruta pe IUDA,
Și mă 'ntreb eu: de ei unde oare te-ai putea ascunde,
Să săruți pe toți JIDANII, spune LUPULE tu, unde?...

Radu Bardă

Dați pentru studenți...

de I. P. PRUNDENI

Apelul acesta nu poate să fie socotit umilitor. Țara trebue să-și ajute studenții. Iar între elita noastră intelectuală și nație, nu se va stabili niciodată o legătură mai puternică, decât cea care se naște din această patetică și răscolitoare chemare: Dați pentru studenți...

S'a întemeiat, în ultima vreme, o asociație națională pentru asistența universitară: Asociația „Regele Carol II“. Ziarul nostru a publicat, zilele trecute, apelul acestei asociații și numele celor cari o alcătuiesc: Patriarhul Miron, Gh. Tătărăscu, Mareșal Averescu, Mareșalul Presan, Nicolae Iorga, Al. Vaida, Gh. Gh. Mironescu, general Arthur Văitoianu, Octavian Goga, D. Volanski, Al. Lapedatu, Stelian Popescu, Ion Mihalache, Gheorghe Brătianu, C. Argetoianu, M. Manoilescu, general Ion Sichitiu, Al. Gh. Donescu, I. Gr. Periețeanu, C. Viforeanu, Alessianu, D. Constantinescu și Victor Malinescu. Nu mai este necesar să facem elogiul acestor nume.

Asociația a adresat un călduros apel către țară, invitând-o să dea ceva pentru studenți. In acest apel, prin câteva cuvinte sumare, dar cari pornesc dintr'o adâncă și serioasă cumpănire a problemei, este înfățișată întreaga, imensa dramă a tineretului nostru universitar. Dar mai ales, din acest apel, oricine poate să-și dea seama de rostul tineretului intelectual românesc, în istoria noastră. „Tineretul este principiul de continuitate istorică. Implinind vârstele sufletești ale neamului și ținând strâns lanțul solidar al generațiilor, el reprezintă chezășia viitorului“. Existența națională este în funcție de existența tineretului. Echilibrul național este reflexul echilibrului sufletesc al tineretului. Iar puterile de creație ale națiunii sunt puterile de creație ale tineretului. „Pe un tineret luminat, pe un tineret educat, pe un tineret cu forțe fizice și cu puteri morale, numai pe astfel de tineret putem rezema destinul țării de mâine. E neapărat nevoie ca, în cercul de lumină al conștiinței noastre naționale, să fie cuprinse preocupările pentru tineret“. Sunt aici oameni cari-și dau seama de rostul esențial al tineretului, în istoria noastră, iar aceste fraze, prin sinceritatea cu care este privită problema, ne arată, însfârșit, că tineretul începe să fie înțeles, că din toate părțile, românii își strâng rândurile în jurul unei generații, eroice și revoluționare, prin lupta ei, dar, oricum, continuând firul destinului românesc, deschizând, astfel, pentru zilele cari vor veni, marea carte a biruințelor noastre.

Ziua de 8 Iunie, dramatică și emoționantă totodată, este ziua tineretului, aceste clipe superbe, în cari, peste toate mărunțele ei deosebiri, nația întreagă s'a adunat lângă Suveranul ei, cântând, într'o mișcătoare și fierbinte înfrățire, imnul tinereții. Apelul „Asociației“ este o chemare pentru generația noastră de astăzi, este o chemare pentru această zi, care, acuma, plutește triumfătoare peste destinele noastre. „Energiile creatoare ale tineretului țării, converg în această zi mare spre Majestatea Sa Regele Carol al II-lea, care, cu neostenită grijă,

(Continuare în pag. II-a)

Academii și premii

Articolul de față alcătuește, într'o anumită măsură, o prelungire și o mică rectificare a articolului iscălit de colegul meu ce-i totodată una din cele mai limpezi expresii a literaturii tinere române: RADU GYR.

Comentând premiile literare din anul acesta, d-sa aducea câteva precizări și câteva puncte de vedere deosebit de juste. Voi adăoga, amplificând oarecum discuția, câteva comentarii personale.

Inainte de a intra în materie, țin să precizez că, deși am candidat la un premiu academic pe care nu l-am obținut, nu mă gândesc nici măcar o clipă să mă las împins de o mâhnire personală. N'am fost premiat anul acesta, voi fi la anul viitor sau peste doi ani. N'are nici o importanță. Sunt încă tânăr. Cele ce voi spune aici sunt, pur și simplu, considerații generale ce intră în logica obiectivă care ar trebui să domine anumite înalte manifestări. Ori logica aceasta nu e obiectivă fiindcă nu există.

Să intrăm în materie. Un premiu literar decernat de o instituție, fie ea chiar Academia Română, este incontestabil o consacrare, dar o consacrare parțială, mărginită la o singură lucrare ce a putut fi precedată și urmată de lucrări slabe ale aceluiaș autor. Un premiu național se deosebește de cel dintâi și îl depășește prin totalitate.

Premiul național nu poate și nu trebuie să fie decernat decât unui scriitor a cărui operă e atât de expresivă, atât de viguroasă încât fixează o etapă în literatura unei țări. Ori, nu e acesta cazul nici al d-nei Otilia Cazimir și, oricât mi-ar fi de simpatic și i-aș aprecia nesecata vervă, nici al d-lui Al. O. Teodoreanu. Incontestabil, între cea dintâi și al doilea, deși s'au întâlnit în egalitatea unei egale consacrări, există o mare diferență în favoarea lui Al. O. Teodoreanu. Căci dacă acesta din urmă a scris adesea lucruri de o plăcută dar goală superficialitate, a dat totodată una din cele mai savuroase cărți românești, acel „Hronic al Măscăriciului Vălătuc“ în care respiră, cu armonioase împletiri de ironii și duioșii, sufletul moldovenesc. In această carte, deci, (păcat că e singura), Al. O. Teodoreanu a dat măsura talentului său. Or, nu-i cazul Otiliei Cazimir. Poeta mediocră, premiul literar ce i s'a acordat pare mai mult o consolare, o prieteneasă compensație, decât o consacrare dreaptă a unei valori.

Dar să revin la cele ce vroiam să spun. In literatură, ca și în politică, există o diplomație ascunsă și o rețea de interese ce alterează activitatea și consacrarea literară. E un adevăr vechi, incontestabil, dar pe care nu-l putem trece cu vederea pentru veci. De aceia, e bine să-l amintim din când în când, cu atât mai mult cu cât, dacă unele abuzuri politice pot fi scuzate prin înseși necesitățile politice, abuzurile literare nu găsesc, în instituțiile noastre de cultură, aceiași justificare. Or, dece să n'o spunem? INSTITUȚIILE NOASTRE DE CULTURA SUNT PE TREI SFERTURI MASONIZATE. Priviți și consacrările lor: sunt consacrări masonice acordate 90 la sută unor masoni. D. Sadoveanu Mihail știe ceva. Iar de i se va întâmpla să citească aceste rânduri va înțelege ce am vrut să spun.

Dacă voi mai adăoga acum o simplă evocare a unei tiranii ce apune dar dăinuește încă — tirania pe care a exercitat-o în literile române „Viața Românească“ a lui Sadoveanu, Ralea, C. Stere, etc... — și dacă voi mai adăoga că directiva literară a vieții românești coincide cu ultra-democratismul țărănist al șampionilor de până azi ai „Vieții Românești“ — iar dacă voi mai adăoga că acest ultra-democratism țărănist este masonic și a câștigat de mult majorități în forurile directive ale literaturii noastre, veți recunoaște cu toții că literatura română, atât în consacrările cât și în înăbușirile ei, e dominată de spiritul țărănist care, pornit dela „Viața Românească“ dela Iași și ajuns în București cu Sadoveanu, Ralea, etc... a făcut din presa și clica Sărindarului, o prelungire politico-literară a „Vieții Românești“ în agonie.

Iată, în câteva linii, un aspect al fenomenului literar ce batjocorește încă, despotic, naivul naționalism al 'Românieĭ Mari.

O. Densușianu-fiul

Pentru un glas din pustie

De nouă ani de zile apare aici în București o revistă de cultură creștină „FANTANA DARURILOR“ sub conducerea părintelui Toma Chiricuță. De patru ani apare sub aceeași conducere revista cu caracter popular „ORTODOXIA“. Cea dintâi se adresează în special cercurilor noastre intelectuale și iese odată pe lună, cu un material bogat, îmbrățișând toate problemele vieții omenești, din punct de vedere creștin, adică din singurul punct de vedere, din care poate fi privită viața și lumea, fără teama rătăcirii. O literatură inspirată din adâncurile credinții: poezii, schițe, nuvele, meditații. Articole de gândire filosofică pe marginea misterelor creștine, revizuirea vieții noastre individuale și sociale în lumina principiilor creștine, interpretări pentru vremea de astăzi la sfintele Scripturi, bogate recenzii și bibliografii, pe lângă frumoase desene originale și reproduceri de icoane celebre. Cine semnează aceste articole? Un Ioan Savin, un Lascarov-Moldovanu, Oprișan, Gran, și atâtea alte talente mai modeste, dar nu mai puțin veritabile. Nu mai vorbesc de scrisul înflăcărat, cuceritor și muzical al directorului însuși, izvor nesecat de gândire și simțire creștină și om de mare cultură, așa cum puțini se găsesc în Biserica noastră. Ce gând l-a mânat pe păr. Chiricuță să scoată o asemenea revistă? Acelaș gând care ne chinuește pe toți slujitorii Bisericii: recâștigarea pentru Biserică a păturii noastre intelectuale, atât de mult și de atâta vreme înstrăinată de tradițiile noastre și atât de mult atrasă de atâtea curente negative. An cu an, deceniu după deceniu și în măsura în care școlile noastre deveneau simple moriști intelectuale într'o organizație de stat pentru care educația religioasă și morală nu avea nici o însemnătate, pătura noastră intelectuală care devenea și pătura noastră conducătoare, se îndepărta tot mai mult de credința străveche a neamului; pe care o socoteau drept o vechitură, bună de suprimat când condițiunile progresului cultural vor fi fost pe deplin realizate. Ce alte perspective pot să aibă ateii și francmasonii noștri și ce alte gânduri pot să nutrească pentru viitorul Bisericii? Dar pentru că Biserica este totuși o realitate legată prin mii de fibre cu viața acestui popor, domnii aceștia atât de suficienți în toate, dărâmători de credință și de tronuri dumnezeești, n'au stat la îndoială să utilizeze serviciile Bisericii pentru interesele lor personale și să invadeze forurile constituționale ale Bisericii: consilii și adunări eparhiale, Congresul Național Bisericesc. Nu știu dacă se pot găsi trei la sută dintre membrii mireni ai acestei adunări, despre cari să poți spune că sunt oameni credincioși Bisericii. Atâția dintre ei, ca Sadoveanu și Argetoianu, sunt francmasoni notorii. Toți sunt politicieni în primul rând, urmărind să capteze pe slujitorii Bisericii pentru interesele lor de partid.

Deaceea și sistematica sabotare a tuturor hotărârilor luate în aceste adunări, cari ar fi vroit să crească prestigiul și puterea Bisericii. Am constatat această dureroasă înstrăinare a intelectualilor noștri și am experimentat îndeajuns spiritul lor protivnic și neînțelegător. Se impunea deci din partea noastră, o puternică și vastă acțiunea de încreștinare a mediilor intelectuale și de câștigare a opiniei publice. Fusese vorba cândva de un mare ziar cu caracter creștin ortodox, sub egida Sf. Sinod „Calendarul“ d-lui Nichifor Crainic făcuse începutul unei asemenea acțiuni în stil mare. I s'a pus însă pumnul în gură. Astăzi, este evident curentul cel mai favorabil credinții și spiritualității creștine, în mare parte din presa noastră, paralel cu naționalismul ei. Iată însă că „Fântâna Darurilor“ apare încă din 1928 când nici vorbă nu era de asemenea eflorescență creștină și naționalistă în presa noastră și cu o regularitate impresionantă, pune marea problemă a recâștigării pentru Hristos și pentru Biserica Sa, a mediilor noastre intelectuale.

E o revistă unică, pe care o prețuesc astăzi atâția oameni de litere și de cultură, dar pe care preoții noștri, din nenorocire aproape că nici n'o cunosc. Ce dramatică situație pentru un preot entuziast, înzestrat cu toată pregătirea și cu toate talentele, să se sbată cu asemenea îndrăznețe întreprinderi: reviste, tipografie, societăți de binefacere, editură, în mijlocul unor confrați cari-l privesc ironic sau neînțelegători și cari găsesc destule motive de clevetire și de bârfeală. Vor fi poate și imperfecțiuni, ca tot ce vine din mâini omenești, dar trebue să fie cineva mărginit la minte sau orbit de patimă, ca să nu recunoască admirabila operă culturală și misionară pe care o îndeplinește de atâția ani acest preot, înfruntând neîncrederea unora, răutatea altora și nevoile sale proprii, spre slava lui Dumnezeu și a Bisericii Sale. Când dintre atâția preoți la conferințele generale de dăunăzi, nu s'au găsit decât patru ca să primească „Ortodoxia“ — această a doua revistă a păr. Chiricuță cu apariție săptămânală pentru masele noastre de credincioși, ce părere să ne facem despre spiritul misionar al confraților noștri? Revistele și foile oficiale, le primesc de silă, măcar că și acestea se prezintă destul de bine. Când pot, iată ce ușor se lipsesc de asemenea hrană spirituală...

Dar câtă gălăgie și ce mișcări în alte domenii...

Pr. Ec. Gh. V. Butnariu

Cămașa de forță

Tot premiile naționale

Citind darea de seamă asupra acordării premiilor naționale, autorul „Cămășii de forță“ a trimis onor. Comisiunei următoarele telegrame:

PENTRU OTILIA CAZIMIR

Viu a vă felicita:
Pentru cei
Șai-zeci de ani ai ei,
Petrecuți între căței,
Mâțe, fluturi și trohei, —
Domnișoara merita
Una sută mii de lei!

PENTRU POETUL D. NANU,

Mai talentat ca Mamuleanu
Și chiar ca D. Bolintineanu —
Poetul Dimitrie Nanu
Mai ia un premiu și la anu.

PENTRU PASTOREL TEODOREANU

Pentru „Tămâie și cucută“,
Primiși bancnote una sută
de mii. Și-acum, grăbește, tută,
Bea-le cu apă ne 'ncepută.

D-lui MIHAIL DRAGOMIRESCU autorul *„Științei literaturii“*, apărută în franțuzește, redactorul nostru i-a amintit aceste două epigrame, apărute acum vreo zece ani:

De opera cu care te fălești,
Toți criticii din Occident au zis:
Că soarele răsare 'n București
Și merge să apună... la Paris.

S'au apropos de aceiași *„Știință a literaturii“:*

Văzând că-i exportul liber,
C'aici nimeni n'o citește,
Conu Mihalache-al nostru
O traduse 'n franțuzește.

In sfârșit, următoarele rânduri:

O să vi se pară că 'n povește:
A fost un Mihalache plin de haz

Ce predica că capodoperile este Frumoase, ca o strofă de Talaz.

SPORT

Pentru Dinu Moscu...

Dinu Moscu, minunatul talent care și-a închinat toată dragostea tinerească și tot entusiasmul său nesfârșit pentru sportul românesc — și în special pentru rugby-ul pe care l-a adorat — doarme acum somnul de totdeauna...

Victima nenorocitului accident de aviație de acum două zile a întins un doliu uriaș peste întreaga noastră mișcare sportivă.

Duminică, cu prilejul jocurilor oficiale de rugby, se va păstra un minut de reculegere pentru Dinu Moscu.

Este însă prea puțin.

Cerem ca Duminică toate ramurile de activitate sportivă să cinstească printr'o clipă de profundă înfrățire cu durerea familiei lui Dinu Moscu, memoria aceluia care a cinstit ani de-a rândul, cu curățenia gândului și cu frumusețea faptei, toată lupta vânjoasă a tineretului sportiv român.

Căci Dinu Moscu n'a fost numai al rugby-ului.

A fost al întregului sport românesc.

nu numai că a fost.

este încă.

Și va fi mereu, căci peste ori ce lucruri și fapte efemere înghițite de anonimatul cotidianului care omoară totul — figura francă și senină a lui Dinu Moscu va veghea mereu destinele sportului nostru victorios și românesc, așa cum întotdeauna l-a dorit el...

Dinu Moscu îndeamnă de-acolo, de sus, unde se găsește acum, pe sportivii români. să cucerească sportul românesc și le cere să sboare ca șoimii, numai spre înălțimi albastre...

El însuși n'a fost doar decât un vultur care deși s'a prăbușit, înainte de a-și frânge aripile, a atins cu ele cerul...

Pe mormântul lui Dinu Moscu, noi punem acum coroana gândurilor noastre curate, împletite din dragoste și din durere...

Anastase Eftimie

Gala de box a fost amânată

Reuniunea de box care urma să aibă loc mâine seară la Arenele Romane, a fost amânată pentru Sâmbăta viitoare.

Faptul acesta se datorește refuzului de ultimă oră al francezului *Charles Rutz* pe care perspectiva pumnului lui Șerbănescu pare a nu-l încânta prea mult.

Capul de afiș al reuniunii dela 12 Iunie îl va furniza întâlnirea *Șerbănescu-Ilie Petrescu* pentru campionatul României la toate categoriile.

In ceeace ne privește, credem că matchul acesta prezintă mult mai mult interes decât un match Șerbănescu-Rutz.

A quique chose malheur est bon...

Hipism

Alt succes român la Varșovia

Echipa noastră a câștigat 23 premii

In concursul hipic internațional, care se desfășoară actualmente la *Varșovia*, echipa equestră română, a repurtat, încă dela începput un strălucit succes.

Astfel, în proba de viteză, fără penalități, numai 8 cai au putut să acopere întreg parcursul, dintre cari *4 ai echipei românești*, 2 germani și 2 polonezi.

Până acum ofițerii români, și-au adjudecat un premiu întâi, un premiu secund, un premiu al treilea, și alte douăzeci premii.

Numerosul public spectator, a ovaționat entuziast succesele călăreților români, iar ziare ca: *„Ilustrovany Kurjer"*, *„Kurjer Polsky"*, *„Gazeta Polska"*, *„Kurjer Warszawski"* și *„Kurjer Poranny"*, elogiază echipa română, care a făcut o atât de strălucitoare figură, în compania celor mai buni călăreți internaționali.

Matchul cu Belgia

Federația română de foot-ball în dorința de a da posibilitatea marelor mase să vadă un joc internațional, a fixat petnru jocul cu Belgia prețuri extrem de reduse la peluză și peluza populară. In acest scop a hotărît punerea în vânzare a unui stoc de 25.000 de locuri pentru cele două peluze, cu prețul de 30 și 40 lei. Inițiativa este demnă de laudă cunoscând modicele prețuri ce s'au fixat.

*

Federația comunică că pentru matchul cu Belgia au fost suspendate toate gratuitățile. Oficialii, ziariștii și arbitrii vor primi în baza carnetelor de intrare un tichet cu care se va putea pătrunde pe stadion. Nici un carnet nu este valabil la jocul cu Belgia. Tichetul de intrare va fi eliberat în zilele de Luni 7, Marți 8 și Miercuri 9 Iunie la FRFA.

*

Se face cunoscut tuturor persoanelor care au reținut bilete pentru tribuna centrală și acoperită, că eliberarea acestor bilete se va face începând de Sâmbătă 5 Iunie, la agenția de voiaj *Europa*. Reținerl se mai pot face doar până Sâmbătă, iar din ziua de 5 Iunie se vor vinde locuri pentru tribuna centrală și acoperită.

Automobilism

10 recorduri mondiale doborîte

Patru femei au reușit această performanță pe un „Matford"

Pe autodromul de la *Montlhery* (Franța), echipa femeină, alcătuită din d-nele: *Siko, des Forest, Descolas*, și *Helle-Nice*, pilotând alternativ, la volanul unei trăsuri *„Matford"*, de 8 cilindri în V, (construită la Strassbourg), a bătut următoarele 10 recorduri mondiale și 15 recorduri internaționale, parcurgând peste 34.000 km. cu o medie de 140 km. pe oră.

NOUILE RECORDURI MONDIALE

— 20.000 km. cu media 142 km. 089 pe oră (v. record 141 km. pe oră).

— 6 zile, medie 142 km. 150 (v. record 141 km. 357 pe oră).

— 7 zile, medie 141 km. 480 pe oră (v. record 139 km. 198 pe oră).

— 15.000 mile, medie 141 km. 430 (v. record 137 km. 600).

— 25.000 km., medie 141 Km. 401 (v. record cu 137 km. 912).

— 8 zile, medie 141 km. 281 (v. record 135 km. 370).

— 30.000 km., medie 140 km. 880 (v. record 135 km. 701).

— 9 zile, medie 140 km. 830 (v. record 135 km. 701).

— 200.000 mile, medie 140 km. 170 (v. record 134.649).

— 10 zile, medie 139 km. 994 (v. record 134 km. 676 pe oră).

Din tabloul *recordurilor internaționale* redăm numai pe următoarele 5 (doborâte):

— 3 zile, medie 143 km. 780 (v. record 135 km. 567).

— 4 zile, medie 144 km. 080 (v. record 136 km. 113).

— 15.000 km., medie 143 km. 768 (v. record 133 km. 608).

— 10.000 mile, medie 141 km. 059 (v. record 133 km. 608).

— 5 zile, medie 141 km. 074 (v. record 133 km. 582).

Reuniune medico-sportivă la A. N. E. F.

Societatea Medicală de Educație Fizică organizează la Academia Națională de Educație Fizică o reuniune medico-sportivă în zilele de Luni 7 Iunie ora 9 și Marți 8 Iunie ora 17. Chestiunile trecute la ordinea zilei cuprind problmele esențiale din domeniul medicinei aplicate la educația fizică și sport, grupate în capitolele următoare;

1) Probleme privitoare la organizarea controlului medical al exercițiilor fizice; a) în școala primară și secundară și în străjerie; b) în Universități și în formațiunile de pregătire premilitară; c) în Societățile sportive.

2) Pregătirea medicilor cari vor fi chemați să îndeplinească însărcinările de mai sus și delimitarea cadrului lor de activitate.

3) Comunicări științifice privitoare la problemele de control medical al exercițiilor fizice.

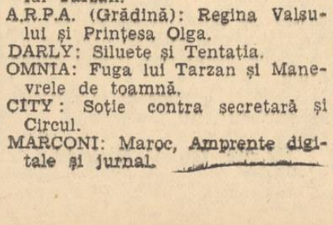

Dați pentru studenți...

(Urmare din pag. I-a)

a luat sub paza Sa directă, educarea morală și fizică a tineretului, a acestui tineret care reprezintă bucuria de azi și speranța de mâine a țării".

Așa dar țara întreagă este studențești și burse, pentru tineretul universitar: marea și mica industrie, băncile și comerțul și toți ceilalți cetățeni, funcționarii și toți cei cari pot rupe ceva din puținul lor, pentru crearea unui fond de asistență universitară, — „pentru întreținerea de cantine, căminuri. clinici studențești și burse, pentru tineretul merituos din universitățile și școalele noastre înalte". Pusă sub ocrotirea Regelui și alcătuită din toți oamenii noștri de frunte, Asociația va reuși, cu siguranță, să realizeze acest duios vis de temeinică ajutorare a studențimii.

Firește, statul, prin chibzuința sa, ar putea, el singur, să ajute studențimea. Dar gândul acesta de a se adresa nației, solidarizând-o cu o inițiativă atât de frumoasă, mai poate avea, și un alt înțeles: poporul românesc să ia parte, prin sacrificiile sale materiale, la pregătirea tineretului care, mâine, va fi chemat să conducă — iar tineretul să-și aducă aminte, în momentele sale de putere, că totul se datorește națiunii, că totul trebue jertfit pe altarul națiunii...

I. P. Prundeni

Mișcarea LITERARA și artistică

Cartea, sărmana carte...

Au început iar tobele editorilor să bată... Se face iarăși reclamă pentru carte, pentru citit, pentru scriitori. Folosul negustorului din toată această gălăgie este sigur și indirect: pancartele mari cari anunță 20% rabat pentru „cartea literară românească" sunt numai o față, ingenioasă desigur, a unui și mai ingenios sistem de desfacere a răcitoarelor, motocicletelor, irigatoarelor, ceasornicelor și aparatelor de radio, cari căptușesc copios firavele vitrine cu cărți.

Editorul nu mai e azi ceiace ar trebui să însemne el pentru carte. Editorul e azi negustor. Nu negustor de cărți, pentrucă tot ar fi destul de bine. El a lăsat acest calificativ librarului, pentru a păstra pentru sine pe acela mai pompos de producător de cărți. Asta însă numai pentruca în dosul firmei, care presupune, ori cum, un obraz subțire, să-și exercite în liniște meseria, desigur nu așa diafană, dar mai rentabilă, de negustor de porțelanuri, cauciucărie intimă și articole cosmetice.

E o situație care în ultimul timp sa agravat prin prezența în rândurile industriașilor scrisului a producătorilor de cărți pornografice.

Sunt numai în Capitală câțiva așa ziși editori cari, în posesia unui manuscris, nu catadixesc să-l răsfoiască dacă autorul nu le arată pasagii cu descripții scabroase, rânduri de înfocată sexualitate. Nu este, credem, nevoie să dăm nume, să facem precizări.

Lumea îl cunoaște destul de bine și dacă revenim asupra acestor lucruri, banale aproape, o facem mai mult pentru că prilejul ne este oferit de recenta deschidere a pavilionului cărții.

Ce să însemne oare acest eveniment mult trâmbițat, pentru cultura românească, dacă stările de lucruri de care am vorbit mai sus deplasează cartea dela adevăratele ei rosturi?

Ce înseamnă oare un pavilion al cărții deschis într'o expoziție cu pitici și cuprinzând tot ceiace mintea bolnavă a unor scriitori, fără nici un fel de legătură cu sufletul românesc, a putut creia mai scabros și mai răscolitor de simțiri vulgare.

Găsește loc, un coltișor măcar, în atari condițiuni, cartea cea bună, cartea de gând curat românesc, cartea scriitorului frământat de dorința de mai bine a neamului?

Nu ne vine să credem. Cei câțiva editori, puțini de tot, cari înțeleg să fie întotdeauna în slujba ridicării culturale a unui neam, ajuns în robia unor curente de opinie străine de simțirea lui, n'au fost nici măcar invitați de către organizatorii acestui pavilion.

Este o simplă scăpare din vedere? Exclus! Faptul a fost premeditat sau cel puțin pus la cale de editorii de pornografie, de acea abjectă șleahtă de negustori ai descripțiilor de exacerbări sexuale.

Ei au întins strunele reclamei, au țipat, s'au agitat pentru ca suspecta lor marfă să se vândă și să acopere vitrinele modeste ale slovei românești.

Lelițele de răspântie a hârtiei tipărite și-au ajuns scopul.

Intre două plăci de gramofon și o cutie de pudră se cumpără și un volum în slova căruia fierb toate vânturile deslănțuite ale simțirilor primare.

Cartea, sărmana carte bună, așteaptă și ea — ca mulți alții,— o zi frumoasă și o țară a ei, care va ști să o sărbătorească și să o țină în mare cinste.

Const. Tomescu

Academia Română și edilii Capitalei

In ședința Academiei Române dela 29 Mai a. c., d. președinte Al. Lapedatu *a arătat că un grup numeros de academicieni, la invitațiunea d-lui Al. G. Donescu, primarul Capitalei și ing. N. Caranfil, directorul general al U. C. B., au vizitat în după amiaza zilei de 28 Mai lucrările de asanarea lacurilor din Nord-Estul Capitalei.*

D. Alex. Lapedatu a arătat importanța acestor lucrări atât din punct de vedere tehnic, cât și din punct de vedere al înfrumusețării orașului. „Este o datorie a noastră — a spus d. Lapedatu — să facem constatare în Analele Academiei *despre aceste atât de frumoase lucrări înfăptuiate într'un timp așa de scurt și să notăm cu satisfacție că acolo unde până mai eri se aflau niște mlaștini, cari de sute de ani constituiau o primejdie pentru populația mărginașă a Capitalei, astăzi, grație devotamentului, priceperii și dragostei personalului tehnic al Primăriei, precum și inițiativei conducătorilor acestei instituțiuni, s'a ajuns la asanarea lacurilor și înfrumusețarea împrejurimilor, făcând din ele un loc de atracție și de odihnă, într'un cuvânt s'a ajuns la realizări cari stârnesc admirația noastră. D. ing. Caranfil ne-a prezentat, cu această ocazie, și proiectul de legătură între apa Ialomiței cu apa Dâmboviței prin mijlocirea acestor lacuri, în cari, astfel, apa nu va mai stagna. Ni s'a expus apoi în ce constă marele rezervor de apă dela Buftea, destinat alimentării cu apă a lacurilor. Execuția, într'un timp atât de scurt, a asanării lacurilor din Nord-Estul Capitalei ne dă dreptul să sperăm că, mergânu-se în acelaș ritm de lucru, în curând vom avea în jurul Capitalei o rețea de lacuri și frumoase și higienice".*

Sărbătorirea „Zilei Eroilor"

„ZIUA EROILOR" căzuți pentru Patrie, pios prilej de sărbătorire, în ziua Înălțării Domnului, a frumuseții morale și idealismului martirilor căzuți în luptă pe pământul românesc, va fi serbată și anul acesta pe întreg cuprinsul țării cu deosebită solemnitate.

Programul cuprinde trei părți distincte: a) procesiunea religioasă; b) sărbătoarea culturală; c) distribuirea insignei soc. „Cultul Eroilor".

In „Ziua Eroilor" instituțiile publice și particulare nu lucrează: magazinele vor fi închise iar orașele și comunele pavoazate.

Serbările vor avea loc după programul oficial, care va fi adaptat împrejurărilor locale.

La procesiunea religioasă vor lua parte: comandamentele armatei, delegațiuni ale școlilor și liceelor militare, corpurile de trupă, corpul ofițeresc, autoritățile civile, corpul funcționarilor publici, autoritățile bisericești și clerul, în odăjdii, corpul profesoral, magistratura, baroul, soc. culturale și artistice, ofițerii de rezervă, societățile de veterani, I. O. V., foști luptători, delegații ale instituțiilor particulare, culturale, economice, industriale, agricole, corporațiile și soc. de meseriași locale, etc., etc.

Ordinea adunării pe piețele indicate și a încolonării procesiunii va fi fixată de comitetul organizator. Festivitatea va începe prin intonarea „Imnului Regal", de către coruri și muzicile militare.

Va urma serviciul religios oficiat de către întregul cler local, iar răspunsurile la Sf. Liturghie vor fi date de cei mai bun cor din localitate.

Se va forma apoi procesiunea, care împărțită în așa fel ca același număr de detașamente de trupă, coruri, muzică, etc., să fie repartizat la fiecare cimitir, va urma itinerariul stabilit în prealabil.

Pe tot parcursul corurile și fanfarele vor cânta imnuri vitejești de slăvire a Eroilor și faptelor lor.

La cimitire după ce se vor depune flori pe morminte, se va oficia de către reprezentanții religioși și respectivi un parastas pentru pomenire.

Vor lua apoi cuvântul: un ofițer desemnat de garnizoană, un reprezentant al instituțiilor de cultură, un delegat din partea I. O. V. și a veteranilor, precum și cel mai înalt reprezentant al bisericii.

In cuvântările ce se vor rosti se va glorifica bravura și virtuțile mari ale sufletului românesc și se va arăta caracterul adânc creștinesc și providențial al isbânzii armatelor noastre.

După amiază și seara la teatrele și așezămintele culturale locale vor avea loc festivaluri cu caracter patriotic organizate de instituțiile de cultură.

Prin îngrijirea Comenduirii Piății se va organiza seara retragerea cu torțe și petreceri populare pe piețele publice cu concursul muzicilor militare.

In comunele rurale, de către preot, învățători, primar și jandarm și în comunele urbane de către garnizoana locală sau acolo unde aceasta nu există de către un delegat al garnizoanei celei mai apropiate, se vor distribui pe prețul unic de doi lei, cocardele-insigne ale Soc. „Cultul Eroilor", pentru mărirea fondului trebuitor îngrijirii mormintelor de Eroi, de pe tot cuprinsul țării.

Activitate culturală în ținuturile maghiarizate

In Hodoșa Mureșului a avut loc zilele trecute o frumoasă manifestație național-culturală, când s'a ținut ultima ședință a cercului cultural *„Eremiul"*.

In aceste ținuturi secuizate din regiunea Mureșului superior, e pentru prima dată când un grup de tineri învățători s'au constituit în cerc cultural, afirmându-și în public sentimentele lor curat românești și răspândind în popor credință și slovă românească.

E un mare curaj din partea lor și merită toată atenția opiniei publice românești.

Serbarea din Hodoșa Mureșului a avut un mare răsunet în inimile românilor noștri maghiarizați de hidoasa pajură cu două capete. Au auzit pentru prima dată acordurile armonioase ale unui cântec românesc și au ascultat, pentru prima dată —după un mileniu de suferință, — o conferință rostită în limba românească

Aspecte, insigne, comentarii

O bibliotecă populară de mult așteptată

In editura agenției de presă „ORIENTE" va apare regulat câte patru cărticele, săptămânal, tratând pe înțelesul poporului modul de fabricație a tuturor articolelor industriale și înlesnind astfel crearea de noi meșteșugari români și de mici industrii românești.

Cărticelele acestea își au rostul lor bine definit într'o țară cu șomeri intelectuali și cu o burghezie românească în formație.

Iată pentru ce, mai mult de cât comercială, opera bibliotecei „TECHNICA ROMANEASCA" este de ordin național și ca atare ea are dreptul să se aștepte la sprijinul tuturor bunilor români.

Opera Română din București

Sub înaltul patronaj al d-lui ministru VALER POP va avea loc Sâmbătă 5 Iunie a. c. la Opera Română din București, o reprezentație teatrală extraordinară cu piesa de mare succes „ALT GLAS" de dr. VICTOR PAPILIAN, prof. universitar, directorul Teatrului Național din Cluj, însoțită de o conferință a autorului care va conferenția despre „Mișcarea literară artistică din Ardeal".

Piesa va fi interpretată în frunte cu d-nii Nicu Dimitriu, dela Teatrul Național, Sabin V. Pop, Alex. Ilea, I. Bănceanu, d-rele Iliada Munteanu, Sabina Mușatescu și Jeni Arbore, etc.

Această reprezentație fiind fixată *pe ziua de Sâmbătă 29 Mai, la dorința d-lui ministru Valer Pop s'a amânat pentru Sâmbătă 5 Iunie. Biletele reținute cu datele de 13 și 29 Mai sunt valabile.*

„Ideia Românească"

— închină n-rul 3 apărut recent, revoluției așezării românești.

Semnează: *Horia Stamatu:* Inchinare Arhanghelului; *Pavel Costin Deleanu:* Echilibrul totalitar al vocațiilor regionale; *Alexandru Constant:* Saint Just; *Ion Vasile:* „22 Mai"; *Dumitru C. Amzăr:* Un muzeu social; *Alex. Basarab* și *Geo Zlotescu:* gravuri.

Academia Română

— în ședința dela 29 Mai, cor., a ales ca membri de onoare pe d-nii: arh. N. Ghica-Budești, prof. Jos. Scrijnen dela universitatea din Nijmegen (Olanda), prof. Paul Niggli și prof. Franciск Slavic, ambii cunoscuți minerologi, primul dela universitatea din Zürich, al doilea la universitatea din Praga.

Ca membri corespondenți Academia a ales, dintre români, pe d. Fl. Ștefănescu-Goangă la secțiunea literară ;iar dintre străini, la aceeaș secțiune, a fost ales celebrul romanist german W. v. Wartburg, dela universitatea din Leipzig. In secțiunea istorică au fost aleși: profesorul olandez Grondijs și bizantinologul italian Silvio Mercati.

In aceiaș ședință au fost prezentate următoarele volume: N. Iorga: Cavalerii (vol. VII din „Istoria Românilor"); Ion Petrovici: Schopenhauer (București 1937) și I. Lupaș: Istoria Unirii Românilor, apărută în colecția „Cartea Satului" editată de Fundația Culturală regală „Principele Carol".

In ultimul număr

— al revistei „Tineretul învățătoresc" care apare la Lipova, sub conducerea d-lui George Beuran, d. I. C. Stoica face câteva reflecții pe cât de triste pe atât de juste în marginea congresului pedagogic ținut recent sub președinția d-lui D. V. Țoni.

Despre „Rolul civic al învățătorului" scrie d. Aurel Rația.

In rest, informații profesionale.

„Sociologia românească"

— n-rul 4 pe anul 2 cuprinde: *Traian Herseni:* Voința Socială; Problemele Biologiei Sociale de dr. *Adrian Ionescu;* Mortalitatea Populației rurale românești de ing. *I. Measnicov; „CRONICILE"* însumează: Vechiul drept românesc și indivizibilitatea lotului țărănesc de *V. Petrescu;* Agricultura echoslovacă (stări, probleme, înfăptuiri) de *Mihai Pop;* Problemele și bibliografia cadrului cosmologic de dr. *Raul Călinescu.*

DOCUMENTELE cuprind: Studiul genealogic al unei familii asociale din Sanț (Năsăud) de *I. Făcăoaru;* Un sat „fabrică de cărute": Toplița (Cetatea-Albă) de *Wilhelm Schmidt;* Emigrarea la oraș a locuitorilor din Spineni-Olt de *V. Oprescu-Spineni.*

Recenzii. însemnări, etc., etc.

DE LA O ZI LA ALTA

TEATRU

COMOEDIA: Kontușovka-Palace (viitoarea premieră).
GRADINA MARCONI: Fustele dela minister (viitoarea premieră).
TEATRUL LIGII CULTURALE: Clopoțelul de alarmă.

CINEMA

CAPITOL: Clipe de rătăcire, jurnal și completare.
ARO: Prater.
ROXI: Clipe de rătăcire, jurnal și completare.
TRIANON: Invitația d-nei Potter și jurnal Paramont.
VOX: Sub două drapele, Dormitorul fetelor și completare.
A.R.P.A.: Regina Valsului și Prințesa Olga.
FEMINA: Miss Theodora și comedie colorată.
FORUM: Un vis de iubire și Fuga lui Tarzan.
A.R.P.A. (Grădină): Regina Valsului și Prințesa Olga.
DARLY: Siluete și Tentația.
OMNIA: Fuga lui Tarzan și Manevrele de toamnă.
CITY: Soție contra secretară și Circul.
MARCONI: Maroc, Amprente digitale și jurnal.
MODEL: Călărețul fără frică și Cobra tango.
DORY: Grănicerii și Cântărețul din Veneția.
COTROCENI: Lupii între ei și Stan și Bran scoțieni.
DIANA: Tigrul din Bengal și Micul Rebel.
DICHIU: Nitchevo și Conductorul dela Wagons-Lits.
UNIC (Filantropia): Frontul invizibil și Valetul domnișoarei.
ORFEU: Dormitorul fetelor, Vampirul din Praga și Stan și Bran.
TRIUMF: Antonio Adverso și Ferma morții.
DOAMNEI: Frica (La Peur) cu Gaby Morlay și Charles Vanel. Bal la Savoy cu Gitta Alpar.
PACHE: Căpitanul Ianuarie și Moartea se răzbună.
VOLGA (Dorobanți): In serviciul Franței și Un bărbat orginal.
LIZEANU: Shanghai și Balul dela Operă.
CENTRAL: Sărbătoarea Iadului, Stan și Bran moștenitori în Scoția și revista Țiganii în harem.
PAX: Gondolierul de pe Broadway și Inamicul public nr. 1.
FLORIDA: Masca galbenă, Valsul șampaniei și jurnal cu Incoronarea Suveranilor Angliei.
GRADINA ȘIC (Filantropia 85): Flicele d-rului March și Cascada morții.
ILEANA: Misiunea Brigăzii No. 41 și Cavalerul dreptății.
LOLICA: Rin-Tin-Tin salvator și Stan și Bran țigani.
MILANO: Nu vă încredeți în bărbați și Lupii între ei.
GLORIA: Mathias Pascal și Extravaganta d-ră Bennet.

RADIO

VINERI, 4 IUNIE 1937

14.10. Radio jurnal: Ora. Mersul vremii. Bursa. Știri interne și externe.
14.30. Muzică distractivă vocală (discuri).
15.00. Ultimele știri.
18.00. Concert de după amiază.
19.00. Ora. Mersul vremii.
19.02. Impresions de Roumanie, de colonelul dr. Vonken.
19.12. Continuarea concertului.
UNIVERSITATEA RADIO
20.00. Funcția istorică a munților, de Ion Conea.
20.20. Vatra Dornei, de dr. I. Bistriceanu.
20.35. „Tanhauser", operă romantică în 3 acte de R. Wagner (disc).
In pauza I (21.50—22.05): Cărți și Reviste.
In pauza II (22.55—23.10): Radiojurnal. Sport.
La sfârșit (23.50): Jurnal pentru străinătate în limba franceză și germană.
24.00. Ultimele știri.
RADIO-EXPERIMENTAL
21.00. Muzică variată.
21.15. Muzică românească.
21.30. Informațiuni universitare.
21.40. Conferință științifică.
22.00. Muzică distractivă.

SAMBATA, 5 IUNIE 1937

6.30. Deschiderea emisiunii. Gimnastică ritmică. Radio jurnal. Concert de dimineață (discuri). Sfaturi gospodărești și medicale.
7.30. Inchiderea emisiunii.
13.00. Ora. Culturale. Sport. Cota Dunării.
13.10. Concert de prânz. Muzică distractivă (discuri).
14.10. Radio jurnal. Ora. Mersul vremii. Știri interne și externe.
14.25. Muzică variată (discuri).
15.00. Transmisie dela Academia Română: Primirea d-lui Lucian Blaga și răspunsul d-lui prof. Ion Petrovici.
16.00. Inaugurarea noului local al Bibliotecii Academiei.
16.45. Ora străjerilor.
18.00. Solemnitatea împărțirii de către M. S. Regele, distincțiilor și decorațiilor pentru O. E. T. R. și distribuirea fanioanelor. Transmisie din Sala Tronului dela Palatul Regal.
19.00. Ora. Mersul vremii. Actualități.
19.10. Concert de melodii cunoscute. Orchestra Radio, dirij. de Ion Ghiga.
UNIVERSITATEA RADIO
20.10. Peșteri și formații naturale în munții noștri, de prof. Valeriu Puscariu.
20.30. Muzică veselă. Ansamblul Dendrino (State Tombulis, havaiană: Ionel Țapu, baterie, Dendrino, pian și Leana Mihăilescu, canto).
21.00. Poșta Radio.
RADIO-ROMANIA
18.00. Concertul Fanfarei Gardienilor Publici, cond. de maior Christache Florea.
21.15—22.30. Muzică variată (disc).
RADIO-BUCUREȘTI
21.15. Seară de dans.
RADIO-ROMANIA ȘI RADIO-BUCUREȘTI
19.00. Ora. Mersul vremii.
19.02. Impressions de Roumanie, de col. dr. Vonken.
19.10. Concert de melodii cunoscute. Orchestra Radio, dirij. de Ion Ghiga.
21.15. Seară de dans. Jazzul Melody (canto: Gerdie Newmann și Ion Lucan).
22.30. Radio jurnal. Sport.
22.45. Concert nocturn al orchestrei Ionel Cristea, transmis dela restaurantul „Bulevard".
23.45. Jurnal pentru străinătate în limba franceză și germană.
23.55. Ultimele știri.

Viața politică

Tineretul național-țărănesc și presa din Sărindar

Consfătuirea fruntașilor tineretului. Un răspuns d-lui Ghelmegeanu și boicotarea foilor jidovești

Fruntașii tineretului național-țărănesc, aderent la mișcarea d-lui Dobridor, s'au consfătuit aseară.

Au participat d-nii: ION BALOIU, COMAN LAC, MIRCEA TEODORU, OPREA DUMITRESCU, BUCEȘTI, GORNESCU, STANESCU, PETRE BUCULEI, ALEXANDRU IONESCU, A. DEMELENCO și AUREL TEODORESCU.

Au fost luate în discuții noulle situații create în urma întrunirii din sala *„Transilvania"*. Față de atacurile îndreptate contra fruntașilor partidului, care nu înțeleg să se mențină pe linia programatică țărănească și națională, partidul nu va rămâne impasibil, ci va căuta să ia măsuri de sancționare.

In declarațiile făcute fruntașilor tineretului, d. Dobridor a recomandat șefilor de sectoare și circumscripții, să treacă repede la un examen de verificare a cadrelor.

Noi, — a spus d. Dobridor, — nu mai putem acorda girul tinereții noastre unor oameni, care urmăresc interese personale, sacrificând totul: onoare și chemare, partid și credință.

UN RASPUNS D-LUI GHELMEGEANU

Că doar nu s'o chema ideal și credință atitudinea d-lui Ghelmegeanu. Mă așteptam la desmințirea pe care a dat-o în presa Sărindarului; mă așteptam și la indignarea de care amintește. Dar, că este inexactă afirmațiunea făcută de mine în discursul rostit, în sala „Transilvania", — să mă ierte d. Ghelmegeanu. Știu, se va duce în fața d-lui Ion Mihalache, — fiindcă-l va chema la explicații și trebuie să-l cheme, — și tremurând, apucat de sfârșeli, curajosul domn Ghelmegeanu, surâzător în figura sa de frizer spilcuit și pudrat, va întinde un certificat, doveditor al cuminteniei, dat din complezență de însuși d. Alimănișteanu. Dar cu plângerile astea va isbuti să spulbere, cel mult, îndoielile d-lui Mihalache dar nu va putea șterge nota de lichelism atât de dominantă în compoziția caracterului său.

LICHELISM IN SERIE

De altminteri, d. Ghelmegeanu nu e la prima scenă de acest soi. Să-și aducă aminte, când după eliminarea din organizație a d-nei Ghelmegeanu, de către d. dr. Lupu, d. Ghelmegeanu, care tuna și fulgera împotriva d-lui Lupu, nu s'a sfiit, după atacuri vehemente, să se ducă la Athenée Palace să se disculpe față de d. dr. Lupu.

Apoi cum se definește altfel, DACA NU LICHELISM, această dublă atitudine a d-lui Ghelmegeanu: în public adversar furios al d-lui dr. Lupu, iar în dos servitor docil și plecat; în public sfetnic smerit al d-lui Mihalache, iar în dos adversar disprețuitor?

Și dacă d. Ghelmegeanu este indignat și de astă dată, ne luăm obligația a-i supune examenului toate etapele de umilință și dublicitate din cariera sa politică.

BOICOTAREA FOILOR JIDOVEȘTI

Ca naționalist ce este, d. Ghelmegeanu ne atacă în foile din Sărindar. La adăpostul unor astfel de patroni, jidanii de sub comanda lui Soreanu-Schor și-au mobilizat rotativele și ne împroașcă zilnic cu cerneala lor. Noi, tineretul național-țărănesc, suntem pentru Sărindar niște huligani și niște extremiști de dreapta. Noi suntem niște oameni „lipsiți de valoare", care am ajuns la demnități în partidul în care strălucește inteligența d-lui Pan Halippa și mentalitatea lui Costache Lupu, prin protecția nu știu căror fruntași. Noi, toți, fii de țărani, cari ne-am făcut studiile universitare muncind din greu, luptându-ne cu cea mai cruntă sărăcie, noi, care am făcut cinste promoțiilor noastre de studenți și de titrați, noi n'avem dreptul să spunem tare, în public, că un partid național și țărănesc trebuie să fie cu țăranii și cu națiunea, iar nu cu jidanii și cu comuniștii; noi n'avem dreptul, fiindcă nu vrea Gruia dela „Dimineața" și „Schor" dela „Adevărul", care au câte 4 clase primare și s'au îndeletnicit cu vânzarea de șireturi prin târguri de provincie moldovenească.

D. ILARIE DOBRIDOR

Acești zarafi ai tiparului ies cu obrăznicie în față și ne dau lecții de cum să ne comportăm, ca să le meargă bine părinților noștri; să le meargă bine acelora cari cad înfrânți de oboseală pe ogoare ca să scoată din brazda pământului belșugul din care se înfruptă sin Ghidale. Jidani cari să lucreze cărămidă, eu nu am văzut; dar proprietari de block-housuri numai jidanii sunt. Jidani care să are eu nu am văzut, dar samsari de cereale numai jidani sunt; jidani cari să sape via, eu nu am văzut, dar cârciumarii jidani sunt. Aceste vipere, care zac sub piatra inerției noastre, POMPEAZA ZILNIC VENIN IN SUFLETUL ȚARII. Au trusturi de presă. Știți ce înseamnă trustul de presă al Sărindarului? Au o foaie pentru publicul mare („Dimineața"); au pentru personalul politic („Adevărul"); au pentru cucoanele vivante („Magazinul"); au pentru copii („Dimineața copiilor"); au pentru literați „Adevărul literar"; au pentru amatori („Radio-Adevărul"); au pentru toate straturile sociale câte o foaie. Iată, prin câți pori de pătrundere își varsă veninul roșu hidra tentaculară ascunsă în peștera din Sărindar.

Fiți, fiecare, câte un pion activ de propagandă în public PENTRU BOICOTAREA FOILOR DIN SARINDAR. Cine le citește își îmbolnăvește sufletul; după cum, națiunea noastră, și-a alterat sistemul ei nervos din pricina otrăvurilor fabricate în foile din Sărindar.

La atacurile jidanilor dela „Dimineața" și „Adevărul", tineretul național-țărănesc va da replica violentă în mai multe forme. Jidanii pot continua să ne insulte, răspunsul îl vor avea imediat.

Politice

D. AURELIAN BENTOIU, subsecretar de stat la justiție, a plecat, eri, la Fetești, pentru a participa la sfârșirea nouiei biserici ce s'a ridicat în localitate.

*

COMISIA de numiri și înaintări a ministerului de finanțe a ținut eri ședință, examinând în continuare normele, ce se vor aplica la avansarea funcționarilor din centrală și serviciile exterioare ale acestui minister.

*

ASEARĂ s'a întrunit la ministerul aerului și marinei, comisia specială de numiri și înaintări a departamentului, pentru a face propunerile respective, cu privire la personalul din aviația civilă.

*

COMITETUL de reorganizare al Culorii de Negru a partidului Național-creștin, ține ședință publică în sediul culorii din bul. Pache, Vineri 4 Iunie, ora 9 seara.

Deasemenea comitetul anunță pe această cale că de acum înainte ține regulat ședințe publice la sediul culorii în fiecare Vineri seară la orele 9.

*

MINISTERUL finanțelor, pe baza raportului și în urma stăruințelor d-lui inspector general al Capitalei, C. Tăutu, a decis ca orariul de vară să fie introdus și la serviciile exterioare ale acestui minister.

Inspectoratul general financiar al Capitalei a dat în acest sens o circulară administrațiilor financiare și percepțiilor în subordine, prin care fixează orele de serviciu între 7.30 și 13.30, aplicându-se astfel în totul programul de vară, de care se bucură toți funcționarii instituțiilor publice.

*

Secția de luptă a tineretului național liberal Gheorghe I. Brătianu *este convocată astăzi Vineri orele 21 la clubul central din Pasagiul Român 23. Consfătuirea va fi prezidată de d. MIHAI STURDZA.*

Cine a scumpit viața?

— Intr'un memoriu al Primăriei, adresat comisiei pentru înfrânarea speculei, se arată cauzele cari au determinat, în mare parte, scumpirea alimentelor și specula. —

Problema ieftenirii traiului își așteaptă încă rezolvarea din partea autorităților noastre, întrucât speculanții, adică intermediarii dintre producător și consumator, ca și alte diferite cauze continuă să nu fie rezolvate.

Dat fiind că asupra mișcunilor cari au determinat scumpirea vieții s'au formulat variate afirmațiuni, — unii susținând că răul provine dela speculanți cari nu sunt controlați; alții, pretinzând că scumpetea se datorește taxelor comunale sau impozitelor statului. — Primăria municipiului a întocmit un memoriu pe care l-a înaintat comisiei speciale pentru combaterea speculei care funcționează pe lângă ministerul de industrie și comerț și prin care se arată că lupta pentru ieftenirea traiului nu poate fi dusă numai de Primăria municipiului ci poate fi rezolvată numai printr'o nouă politică economică.

TAXELE COMUNALE

In memoriul amintit, Primăria Capitalei arată că hotărîrea comisiunei de a întrerupe suspendarea taxelor ad-valorem pe articolele de prima necesitate este inaplicabilă la municipiul București, întrucât Primăria nu percepe nici un fel de taxă comunală asupra produselor alimentare și nici pe vehiculele cu tracțiune animală cari aduc aceste produse în Capitală.

Primăria percepe taxe numai asupra pâinei și a fabricatelor sale, asupra cărnii și asupra produselor alimentare de origină animală. Insfârșit Primăria mai percepe și unele taxe la abatorul comunal pentru tăerea vitelor.

Dar aceste impozite și taxe se percep cu același cuantum dela 1 Octombrie 1933, până azi, fără nici o majorare deși, în această perioadă, costul produselor s'a scumpit cu 30—80%.

PRIMARIA NU A MAJORAT ȘI NU A ADAUGAT NOUI TAXE

Din aceste precizări ale memoriului Primăriei reiese că scumpirea alimentelor se datorește altor cauze.

In primul rând vânzarea cărnei en-gros la abator s'a scumpit dela 1934 până azi, cu 55—84%, deși primăria n'a majorat taxele de tăere. Dar nu numai atât, Primăria, pentru a veni în ajutorul consumatorului și cetățenilor, a renunțat la taxele și impozitele pe cari le poate înființa pe baza nouei legi administrative.

Astfel, impozitul de 5% asupra valorii locative a tuturor chiriilor, deși ar fi adus Primăriei un venit anual de 100 milioane lei, — totuși s'a renunțat la el din motivele amintite.

CINE A SCUMPIT TRAIUL?

Insfârșit memoriul, fără a trage vreo concluzie, mai precizează că dacă Primăria nu a venit cu nici o majorare sau cu înființarea unor noui taxe, — în schimb Statul prin taxa advalorem de 12% care este de 60 de ori mai mare decât cea pe care o încasează Primăria, prin introducerea impozitului de 6—10% asupra proprietăților noui clădite; prin taxa de 20 lei la kgr. de cafea, etc. etc., în afară de taxa timbrului de aviație, — a majorat, în bună măsură, prețurile tuturor alimentelor.

Memorul Primăriei fără a trage concluzii, după cum am spus, prezintă situația reală care urmează să fie îndreptată de comisia însărcinată cu înfrânarea speculei și care, așa cum este azi, nu mai poate continua.

Insă, nu este mai puțin adevărat că în afară de aceste cauze pe cari le prezintă memoriul Primăriei și cari însinuiază, chiar dacă nu o vrea, că singur statul este vinovat de scumpirea alimentelor de primă necesitate, — trebue să recunoaștem că scumpirea este determinată și de lipsa exercitărei autorității municipale care lasă în voe speculanții să opereze cum vor. Taxele și impozitele nu datează din această primăvară de când s'a produs, așa de violent, specula, — ci de atâta timp! Or, știm că până acum nu se prea vorbea de specula, așa cum se vorbește azi.

Iarăși despre școala românească

Constatări descurajante, pe marginea examenelor de capacitate

Peste câteva zile se va cunoaște și rezultatul probelor orale, ale examenului de capacitate.

In legătură cu aceste examene se impune să facem câteva considerațiuni extrem de interesante.

Am scris de multe ori aici, și poate mai mult decât alte gazete, că la ministerul educației naționale, nu se face o politică sistematică, pentru promovarea intereselor școalei românești.

Nu există deasemeni la acest departament, niciun fel de preocupare, pentru a se asigura metodic, ascensiunea elementului autohton în cadrele învățământului secundar mai ales.

Este o constatare tristă pe care o vom dovedi mai jos.

Și faptul acesta este cu atât mai trist, cu cât ministerul școalelor românești, poartă titulatura de minister al EDUCAȚIEI NAȚIONLE.

Nu e locul să stabilim acuma vini sau răspunderi, în această chestiune.

La examenul de capacitate pentru băeți grupa germana, română, franceza, au reușit la teze și urmează a se prezenta la oral următorii candidați:

GERMANA-ROMANA: *Hartman Leopold, Irion Bronislaus, Keintzel Frederich, Lux Francisc, Leonid Scheibler,* Basil Mureșanu.

GERMANA-FRANCEZA: *Libran Karl, Spack Ernst, Weichrauch Ralf.*

GERMANA: *Mihael Maurer, Basilius Abyer, Braumer J., Eisner Gottfried, Mihail Henter, Rudolf Hollinger, Casimir Mainicovici, J. Moldovan,* Radu Vâslea, *Filip Rohrlich, Eugen Vlanscki, Alb. Legner, Iosif Parola, J. Pantelica.*

ROMANA COMPLECTARI: *Schard Honigberger,* F. Varză și *Racz Erich.*

Credem că cei mai democrați dintre democrații noștri, nu vor mai putea obiecta în fața acestui tablou, că măsurile de îndreptare a acestei situațiuni nenorocite, sunt tot atât de necesare ca și aerul și lumina pentru sănătatea individului.

Intr'adevăr, este extraordinar de dureros ca din 26 de viitori profesori, numai 3 să fie români și asta într'o țară de plugari.

La câteva specialități ale examenului de specialitate, într'o țară cu peste 80% țărani, românii se prezintă la examen într'o proporție de 11,53% față de minoritari cari se prezintă la aceleași specialități într'o proporție de 88,47%.

Apărătorii tratatelor de pace, tratate ce conferă minoritarilor drepturi în detrimentul românilor autohtoni, inconștienții și odată cu ei toți umanitariștii pripășiți pe meleagurile acestei țrii, ne vor obiecta că specialitățile de mai sus sunt limbi străine, pe cari minoritarii le cunosc din familie, că, însfârșit, dacă am face un procentaj și la alte specialități ca de exemplu, matematici, religie, ș. a., situația s'ar schimba complect în favoarea românilor de baștină.

Pe noi nu ne interesează toate aceste obiecțiuni ale umanariștilor și democraților, constatăm doar că undeva în țară, vor trebui să predea cândva elevilor români, limba română, d-nii: Schard Honigberger, Racz Erich *și* F. Varză.

In locul oricăror dispute cu presa democrată sau cu organele oficiale ale ministerului educației naționale, noi am dori să știm dacă o situație similară tabloului de mai sus, mai există și în altă țară a continentului european.

Suntem siguri că nicăeri, nu numai în continentul european ci în toate continentele, nu se va mai putea găsi toleranța datorită căreia minoritarii și jidanii s'au infiltrat până și în ramurile de activitate care ar fi trebuit să rămâie numai și numai ale autohtonilor.

Viitorul unei țări depinde în primul rând de alcătuirea școalei sale.

Este un adevăr pe care nu-l mai contestă nimeni azi.

Ungaria, Germania, Polonia și Italia, și-au alcătuit astfel învățământul încât toți tinerii cari s'au adăpat din el sunt astfel instruiți încât la terminarea lui, devin buni patrioți.

La noi lucrurile se petrec dimpotrivă.

S'ar părea că oficialitățile din ministerul educației naționale sunt lipsite de instinctul de conservare, ce s'ar cere prezent mai ales la acest departament.

In tot cazul la ministerul școalelor românești se cere făcută multă epurație în cadre și moravuri.

Și se mai cere despoliticianizare.

Dar pentrucă aceste inițiative nu pot fi luate de către guvernanți democrați, noi ne mulțumim deocamdată să cerem acestora două măsuri realizabile: proporționalitate și măsuri de protecțiune a elementului românesc, prin înființarea de burse în școlile de orice grad, cămine, biblioteci suficiente, precum și diminuarea taxelor școlare până la puterea de plată a țăranului român.

Mihail Daneș

Al IX-lea Congres internațional

de medicină și farmacie militară

Eri la orele 11 dimineața, a avut loc la Ateneul Român, solemnitatea deschiderii celui de al IX-lea Congres internațional de medicină și farmacie militară, *sub patronajul* Majestății Sale Regelui Carol al II-lea.

Acest congres, se ține în Capitala țării, la 2—8 Iunie a. c.

Au fost prezenți, delegațiile străine, reprezentând 28 state, apoi membrii corpului diplomatic din București precum și numeroase personalități din lumea medicală, militară, etc.

Biurou de deschidere a congresului a fost alcătuit din d-nii: g-ral Paul Angelescu *ministrul apărării naționale;* dr. I. Costinescu, *ministrul sănătății;* g-ral dr. Iliescu, *inspector g-ral al serv. sanitar al armatei, și d.* dr. Ion Jianu, *secretar g-ral al congresului.*

Am remarcat în asistență pe d-nii prof. dr. C. Angelescu, *ministrul școalelor;* Al. Vaida-Voevod; g-rallii: Ștefănescu-Amza; g-ral dr. Raianu, Papazoglu; Ilasievici; g-ral dr. Vintilă Rădulescu; Manu; Stoicescu; prof. Bălăcescu, prof. dr. Danielopol; prof. Nasta, prof. dr. Victor Gomoiu, prof. dr. Jianu; prof. dr. Minovici; dr. Victor Atanasie; prof. Mihail Ciucă, prof. Meitani; prof. Pamfil; prof. Manolescu; prof. Iacubovici; profesori d-ri: St. Bogdan; David; I. Vintilescu, State Drăgănescu, I. T. Niculescu, Bacaloglu, N. Gheorghiu, Dumitrescu-Mante, Băltăceanu, dr. Topa, Manicatide, Cristu Musceleanu, Deleanu, Mircea Vasilescu, Hasnaș, Dan Teodorescu, Gane; d-nii: Stancu Brădișteanu, dr. Vintilă Rădulescu, dr. Mitică Ionescu, d-na Smara, etc.

D. general PAUL ANGELESCU, ministrul apărării naționale care a prezidat ședința, a deschis seria cuvântărilor spunând: „Onoarea de a vă primi o foarte mare, și sunt fericit de a vă face cele mai calde urări de sosire.

In calitatea mea de ministru al apărării naționale, am deosebita satisfacție de a vă spune cât de mult țara noastră și în special armata română, se simte mândră și fericită de a oferi ospitalitatea unui atât de mare număr de personalități eminente, cari reprezentând cele 28 state invitate, doresc să conlucreze la găsirea metodelor celor mai științifice, pentru a sluji soldatul împotriva tuturor cauzelor cari-i slăbesc sănătatea și rezistența. Servind cu loialitate patriile d-tră, sunteți uniți prin nobilele sentimente ce vă animă, în scopul de a îndulci suferința omenească, cu ajutorul binefacerilor științei și a devotamentului d-tră larg și întreprind în vâltoarea bătăliilor. In fața condițiilor din ce în ce mai grele și crâncene ale războaielor moderne, rolul d-stră, este un adevărat apostolat, căci cere o totală uitare de sine în fața pericolului și a abnegației fără limită, unită cu o știință perfectă, solidă și mai cu seamă, o egală milă, frățească, pentru toate victimele.

Urmează cuvântările d-lor dr. I. COSTINESCU, ministrul sănătății; d. g-ral C. ILIESCU, inspector g-ral al Serv. Sanitar al armatei etc., după care ceremonia de deschidere a luat sfârșit.

Dem. I.

Succesul Frontului Românesc la Găești-D-vița

„FRONTUL ROMANESC", cu prilejul alegerilor județene din Dâmbovița, a înregistrat un strălucit succes la Găești, sector condus de harnicul luptător avocat ȘTEFAN POPESCU-BANICĂ.

Iată, rezultatul pe secții: GĂEȘTI, 1276 v., Târgoviște 926 v., Pucioasa 886 v., Voinești 808 v., Titu 743 v., Bilciurești 623 v., Ghergani 402 v. și Nucet 345 v.

D. avocat ȘTEFAN POPESCU-BĂNICĂ, pentru succesul repurtat, a fost viu felicitat de d. D. R. IOANIȚESCU, secretarul general al „FRONTULUI ROMÂNESC".

Nunta național-țărănistă

Național-țărăniștii sunt oameni practici sub toate raporturile. Prin urmare și în ceea ce privește succesiunea.

Această calitate specifică lor au etalat-o, dealtfel, în nenumărate rânduri, culminând atunci, când, de teama hoților, din țară, și-au transportat bruma de averi peste granițe, în Elveția...

Fideli acelorași principii azi încearcă să prevină necunoscutul.

Deși d. Iuliu Maniu asudă de zor, pe alte meleaguri, să aranjeze o guvernare a partidului cu pumnul strâns, e cert că neamul nostru va fi scutit, în zilele grele pe cari le străbate, să suporte o nouă pacoste a celor ce tânjesc de patru ani, asemeni lăhuzelor pofticoase, după cașcavalul puterii.

Totuș, d. Mihalache pentru a crea optimism în rândurile unor partizani cu sufletele sdrențuite, anunță că începe pregătirea pentru nunta ce va să vină.

Când?

Dumnezeu știe!

E adevărat, că asemenea sisteme — cu aranjări de ministere — nu vor prinde multă vreme.

Și d. Mihalache va trage ponoasele proprilor sale greșeli.

Obrăznicia unei fițuici

D. Gh. Gh. Mironescu, abia înapoiat din străinătate, a și fost stropit cu noroiul calomniei de o foaie imundă și nițel comunistă.

Anume, i se impută fostului președinte de consiliu că **„s'a trezit, deodată, centrist, numai să vină la putere".**

Desprindem: vasăzică o guvernare național-țărănistă-comunistă-iudaică, nu mai este posibilă; centriștii sunt acei ce au mai multe șanse pentru ocârmuirea de mâine.

Și d. Gh. Gh. Mironescu, unul din cei mai bogați oameni din țară, fost de câteva ori prim sfetnic al Coroanei, înțelegând această realitate politică, ar umbla, cu opinci de fier, după ciolanul puterii.

Se poate susține o asemenea acuzație?

Obrăznicia e încalificabilă. Și dacă fițuica de un leu își închipuie că poate compromite, prin minciuni, un om de talia d-lui Gh. Gh. Mironescu, se înșeală.

De altfel, publicul românesc a primit cu rezerva cuvenită apariția foiței, care se cheamă, în batjocură, ziar.

Jidanii, agenția „Ager" și ...Germania!

Presa jidovească, prin publicarea unor telegrame cu un conținut nereal, sub firma agenției „Ager" (sub care se ascund anumite cercuri jidovești și comuniste dela Paris), — nu face altceva decât să bage intrigi și să denatureze sensul adevărat al evenimentelor cari nu pot conveni jidanilor și comuniștilor.

Astfel, deși se știe că imediat după bombardarea portului Almeria, care s'a produs Luni 31 Mai, guvernul german a dat un comunicat prin care anunța că acțiunea de represalii a încetat, totuși această pretinsă agenție, printr'o telegramă apărută în numărul de eri, din „Adevărul", și tipărită cu cele mai negre caractere tipografice, — anunță că acțiunea de represalii a Germaniei a încetat în urma faptului că în ziua de Miercuri 2 Iunie d. von Neurath, ministrul de externe al Germaniei, a primit vizita ministrului Americei la Berlin, „căruia i-a exprimat speranța că guvernul național-socialist nu va mai trece la noui acte de represalii".

Și telegrama se încheie astfel:

„Intr'un cuvânt, se poate afirma că Reichul s'a găsit în fața unui front anglo-franco-american, căruia cu greu i-ar putea opune axa Roma-Berlin".

Cu alte cuvinte, vor să insinueze jidanii, Germania este timorată și-și va lăsa de acum înainte flota bombardată de avioanele comuniștilor moscoviți dela Valencia, pentrucă Anglia, Franța și America ar susține guvernul din Valencia și deci nu ar mai permite o nouă acțiune de represalii!

Demascând logica iudaică a celor dela „Ager" și dela „Adevărul", nu vrem să susținem că Germania este invincibilă, ci vrem numai să arătăm că ura jidanilor împotriva Reich-ului le întunecă posibilitatea de a mai judeca!

Rezultatul alegerilor din Bocșa-Montană

La alegerile comunale din Bocșa Montană s'a dus o luptă disperată între național-țărăniști — cartelați cu social-democrații — și Frontul Românesc.

Deși s'a făcut o risipă nemaipomenită de bani, totuși Frontul Românesc *a avut un rezultat strălucit, după cum urmează:*

Frontul Românesc, 221 voturi Liberalii, 169 voturi. Național-țărăniștii, 184 voturi.

Au luat: Frontul Românesc 3 mandate, liberalii un mandat și național-țărăniștii un mandat.

Iar la alegerile județene, s'a obținut:

Frontul Românesc, 17 mandate
Liberalii, 9 mandate
Naționa-țărăniștii, 7 mandate

Se dovedește încă odată, că în Ardeal național-țărăniștii sunt inexistenți.

Intâmplări din Capitală

FURT

In str. Viilor 26, hoți rămași necunoscuți, au spart magazinul proprietatea Weissmann, de unde au furat mărfuri.

INJUNGHIERE

Cristache Pompiliu de 19 ani din str. Marin Muscă 19, a fost înjunghiat de prietenul său Manole Niculescu din str. Leliței 26.

Rănitul a fost transportat la spitalaul de urgență.

CAND VREI SA PRINZI HOȚUL

In timp ce alerga pe șos. Ștefan cel Mare după un hoț care îi furase 900 lei, săteanul Ion Mirea din Colibași Ilfov, a fost lovit grav de o mașină.

Nenorocosul păgubaș a fost transportat la spitalul Colentina, iar hoțul s'a făcut nevăzut.

SINUCIDERE

In locuința sa din str. Polonă a fost găsită în nesimțire funcționara Dina Lindman, care înghițise mai multe pastile de somnalin. A fost transportată la spitalul Coltea.

RANIT CU CUȚITELE

Tudor Pandele, cismar, din str. Sânzieni 13, a fost atacat ieri pe când trecea pe str. Dascălului de 3 necunoscuți, cari l-au rănit cu cuțitele.

Victima a fost pansată la spitalul Colentina.

TAIAT DE TREN

Pe linia ferată București-Oltenița între cantonul 10-11, a fost găsit, tăiat de tren cadavrul unui necunoscut.

Nu s'a găsit asupra lui decât o fotografie. Cadavrul ciopârțit a fost dus la morgă.

Un decret-lege
pentru armonizarea salariilor

Anularea ultimei curbe de sacrificiu

Odată cu măsurile luate pentru avansările şi numirile de funcţionari publici pe data de 1 Iunie a. c., guvernul a hotărît şi o serie de măsuri pentru armonizarea salariilor funcţionarilor publici şi a tuturor serviciilor publice.

In acest scop, la ministerul finanţelor s'a întocmit un decret-lege, prin care se unifică funcţiunile şi salariile, desfiinţându-se privilegiile acordate unor categorii de funcţionari ai statului, pe bază de legi speciale sau ca membri ai unor anumite corpuri distincte de cadrul corpului funcţionăresc.

Tot odată s'a hotărît, ca prin acest decret-lege să se anuleze ultima curbă de sacrificiu de 10 la sută aplicată asupra salariilor funcţionarilor publici. Acest spor de 10 la sută pentru salarii constituie un plus de cheltueli în actualul buget general al statului de circa 700 milioane lei.

Textul acestui decret-lege va fi discutat în prima şedinţă a consiliului de miniştri, care va fixa condiţiile definitive ale aplicării lui cât mai urgente pentru ameliorarea situaţiei funcţionarilor publici, asupra cărora au grevat întotdeauna numai măsurile excepţionale şi perturbările de ordin economic.

Măsuri pentru ieftinirea pâinii
şi a altor articole alimentare

S'a înfiinţat un birou pentru reclamaţii în contra negustorilor speculanţi.
— Comunicatul comisiei pentru reprimarea speculei —

Comisiunea interministerială pentru luarea măsurilor în vederea ieftinirii articolelor de primă necesitate, întrunită în şedinţa de eri, 3 Iunie 1937, a luat act, că primăria municipiului Capitalei a dat ordonanţă ca pâinea neagră să fie fabricată de 1 kgr. pe preţul de 7 lei.

S'a luat în discuţiune chestiunea cuantumului chiriilor pentru compartimentele din pieţele Obor şi Maria, urmând a se lua o hotărâre într'o şedinţă viitoare.

In ceeace priveşte suspendarea taxelor, inclusiv taxa ad-valorem şi, reducerea altor taxe, s'a precizat, că se aplică asupra articolelor produse în ţară, nu şi a altor mărfuri sau articole alimentare aduse din străinătate.

Se vor trece în tabela A a tarifului c. ş. r. brânzeturile româneşti produse în ţară (şvaiţerul, trappe, olanda, brânzul). Deasemenea vor fi trecute şi uleiurile vegetale (untdelemnurile) şi şunca produsă în ţară, întrucât toate aceste articole, considerate de lux până acum, au început să aibă o foarte mare întrebuinţare.

Cererea Centralei cooperativei de consum de a avea compartimente în hală a fost recomandată primăriei municipiului Bucureşti.

S'a înfiinţat la ministerul industriei şi comerţului un birou pe lângă registratura generală, care este deschis între orele 6—13 şi 16,30—19,30, care va primi orice reclamaţiuni în scris, privitoare la cei cari nesocotesc măsurile luate de guvern pentru ieftinirea articolelor alimentare şi cari cer preţuri cu mult mai mari decât cele fixate prin mercurialele zilnice ale Camerelor de comerţ şi decizia ministerială.

Reclamaţiunilor anonime nu li se vor da curs.

Examene de controlori contabili
la ministerul educaţiei naţionale

La Ministerul Educaţiei Naţionale sunt vacante 7 locuri de controlori contabili, la Inspectoratele şcolare regionale. Pentru ocuparea acestor posturi se va ţine un concurs la 17 Iunie 1937, la Ministerul Educaţiei Naţionale din str. Spiru Haret nr. 12.

Materiile din cari vor fi examinaţi candidaţii sunt următoarele:

a) O lucrare scrisă din contabilitate: diverse înregistrări contabile, bilanţ, etc.

b) Examen oral din: Legea contabilităţii publice; drept comercial; Legea de organizare a Ministerului din 1929, Inaltul D. R. No. 2539/936, de organizare a Ministerului Educaţiei Naţionale şi legea comitetelor şcolare.

Candidaţii trebue să fie licenţiaţi în Matematici sau licenţiaţi ai Academiilor de Inalte studii comerciale şi industriale. Termenul de petiţionare este până la 12 Iunie 1937, până când trebue să fie depuse la Registratura generală cererile însoţite de următoarele acte originale:

1. Extractul de naştere
2. Certificatul de cetăţenie română.
3. Diploma de studii.
4. Situaţia militară.
5. Certificat dela Tribunal că nu a suferit vre-o condamnare infamantă.

Candidaţii vor fi examinaţi de comisiunea medicală în ziua de 14 Iunie 1937.

Ministerul Industriei şi Comerţului
Direcţiunea Personalului, Administraţiei şi Secretariatului
Serviciul Personalului

PUBLICAŢIUNE

In conformitate cu dispoziţiunile art. 46 din Legea Statutului funcţionarilor publici, se aduce la cunoştinţă generală că în ministerul industriei şi comerţului — Serviciul exterior, — Direcţiunile notate, sunt vacante următoarele posturi cari urmează a fi ocupate prin concurs:

Direcţia Minelor

3	posturi	Inginer ordinar cl. III, salar lei 6700		la Ploeşti, Craiova, Cernăuţi
1	„	„ „ „ „	„ 6300	„ Baia Mare
3	„	Impiegat	„ 2750	„ Baia Mare
1	„	Şef secţie cl III „	„ 4900	„ Mediaş
8	„	Impiegat	„ 2550	„ Bucureşti 1, Târgovişte 1, Buzău 1, Zlatina 4, Mediaş 1.
4	„	Paznici de cariere	„ 1750	„ Bazargic, Măcin, Silistra şi T. Severin
9	„	Conferenţiar	„ 3450	„ Şcoala minieră Baia Mare şi Petroşani

Direcţiunea măsurilor, greutăţilor şi metalelor preţioase

2	posturi	Chimist stagiar	salar lei	4950
2	„	Metrologist stagiar	„ „	4950
17	„	Verificator cl. II	„ „	3150
18	„	Verificator cl. III	„ „	2900
1	„	Agent principal cl. I	„ „	2550

Doritorii a ocupa aceste posturi urmează a înainta Ministerului Industriei şi Comerţului, Direcţiunea Personalului, ad-ţiei şi secretariatului, următoarele acte:

1. **Act de naştere.**
2. **Act de situaţiunea militară**
3. **Act de studii.**
4. **Act de naţionalitate.**
5. **Certificat medical.**

Pe lângă condiţiunile generale de admisibilitate, pentru a ocupa o funcţiune superioară aceleia de subşef de birou, potrivit dispoziţiunilor art. 36 din Legea Statutului funcţionarilor publici, candidaţii trebue să aibă o diplomă universitară sau a unei şcoli superioare echivalente, pentru celelalte funcţiuni cel puţin liceul sau o şcoală echivalentă.

Şeful Secţiei (Indescifrabil).

Modificarea regimului contingentării

Revizuirea acordurilor de clearing. Măsuri pentru întărirea monetei naţionale. Declaraţiile d-lui ministru Valeriu Pop

D. Valeriu Pop, ministrul industriei şi comerţului, a lucrat aseară cu d-nii Daniel Tecău, secretar general, Cezar Hârzescu, directorul general al secretariatului acestui minister şi Al. Polizu, directorul reglementării comerţului exterior. S'au examinat măsurile preconizate de conducerea ministerului pentru modificarea regimului actual al contingentării.

După terminarea acestei conferinţe, solicitat de ziarişti, d. ministru Valeriu Pop a declarat:

„Am făcut un prim examen al ansamblului de măsuri, ce urmează să fie luate pentru înlesnirea importului, prin acordarea unei mai mari libertăţi.

Există o completă identitate de vederi asupra măsurilor luate. Lucrările continuă, urmând ca până la aproiata şedinţă, principiile stabilite să fie concretizate în măsuri practice şi de detaliu.

Lucrările vor fi terminate în câteva zile, urmând să se aplice lucrărilor, ce vor începe la acordarea importului pe trimestrul III".

Discuţiile asupra modificărilor, ce se vor aduce regimului contingentării, vor continua Sâmbătă.

REVIZUIREA ACORDURILOR DE CLEARING

D. ministru Valeriu Pop, a mai arătat, în discuţiile de eri, că preocuparea guvernului era până acum de a asigura devizele necesare plăţii cuponului datoriei externe, precum şi asigurarea unui import minim, în vederea realizării unui excedent cât mai mare ale balanţei comerciale. Faţă de desvoltarea, pe care a luat-o exportul nostru în ultimul timp, ţinându-se în seamă numai de excedentul de 5 miliarde lei pe primele cinci luni ale acestui an, guvernul a hotărît să se dea o mai mare libertate importului, în scopul de a se stoca materii prime şi a se înlesni aprovizionarea industriilor din ţară.

Avându-se în vedere acest scop, se vor reexamina acordurile de clearing actuale, căutându-se să se obţină cât mai multe devize libere.

MASURI PENTRU INTARIREA MONETEI NAŢIONALE

In acelaş timp, faţă de rezultatele obţinute de unele ţări, care cer ca o parte din exportul produselor lor să se facă în moneta respectivă, guvernul consideră oportună această măsură şi în aplicarea convenţiilor noastre comerciale cu străinătatea.

Prin plata în lei a unora din produsele noastre exportate, în schimburile comerţului nostru exterior, se ajunge la întărirea monetei naţionale, leul devenind astfel în mod normal un instrument de schimb internaţional.

Aceste măsuri sunt justificate de condiţiile obiective actuale, având-se în vedere în primul rând excedentul balanţei noastre comerciale. Sunt necesare numai condiţiile de ordin psihologic, care să îngăduie aplicarea lor treptată.

Toate aceste probleme sunt în studiul ministerului industriei şi comerţului şi, d. ministru Valeriu Pop speră, că le va soluţiona, în curând, definitiv.

— p. t. —

Rezultatul definitiv
al examenului de capacitate

Specialitatea Educaţia Fizică

CANDIDATE

Au reuşit în ordinea clasificaţiei: Stroescu Adina, Dimitriu Jenica, Surcel Laura, Suhovâh Natalia, Florescu Ana, Minciunescu Maria, Athanasiu Dora Elena, Gorcea Eugenia, Dima Lilly Eremie Maria, Rădăşeanu Albanezu Areta, Stroe Elena, Celebidache Tatiana, Ciudin Cecilia, Ticu Ioana, Sachelarie Eliza, Vlasopol Leontina, Verdeanu Elvira Teohari Eugenia, Capsali Silvia, Broşteanu Viorica, Dandescu G. Alexandrina, Drăghicescu Elena, Fulga Florica, Stănculescu Emilia Irina, Penescu Elena, Sârbu Lidia, Başta Eugenia, Crucianu Eugenia, Georgescu M. Antoaneta, Roth Maria, Volcanov Valentina, Spornic Domnica, Garoiu Letiţia, Popovici Fătu Olimpia, Mateescu Virginia, Moroianu Virginia, Anghelescu Elena, Ciupag Ana, Tainâ Filofteia, Butuc Nina, Ionescu Elisabeta, Dobrinescu Maria, Păcescu Georgeta, Sârbu Vera Luscalov, Totu Silvia, Bumbăcescu Sevastiţa, Iovănescu Elisabeta, Jianu Ecaterina, Şerbănescu Maria, Krauss Emmo Ionescu Sofia, Crăciunescu Paraschiva Silvia, Olaru Elisabeta, Stănculescu Oţel Maria, Morel Amalia, Stănescu Eleonora, Teutul Colasca Maria, Cârstoiu Elena, Simionescu Şova Eugenia, Tomescu Alexandrina, Aftanasiu Elena, Dumbravă Olga, Stănescu Valentina, Volcanov Claudia, Avram Florica, Stoenescu Justina, Barah N. Jeana, Coşuleanu Elisabeta.

CANDIDAŢI

Candidaţi: Tofan Tudor, Balosache Marin, Vasilescu Ioan, Gheorghiu N. Stelian, Ionescu Anton, Creangă Gheorghe, Torday Levente, Kummer Arpo, Kindl Paul, Kovacs Adalbert, Teodorescu Aurel, Herold Constantin, Kraus Hans, Iovănescu Corneliu, Buzatu Apostol, Cronea Nicolae, Willer Elemer, Pop Alexa, Trincă Marin, Lupan Oct., Dietrich Carol, Andricioae Vasile, Gorun Valeriu, Avram Ioan, Taraş Gheorghe, Tol Petre, Horvath Andrei, Surdu Ştefan, Naghi Victor, Cristov Ştefan, Iozon Gheorghe, Bako Arpad, Smeu Vasile, Pârvu Vasile, Bartha Adalbert, Nicolae V. Anghel, Morariu Vasile, Trincă Radu, Bujor Ştefan, Scurtu Ioan, Hokl Iosif Ioan, Radu Andrei, Săndulescu St. Nicolae, Cojocaru Gheorghe, Aparaschivei Platon, Matei Francisc, Cozma Ştefan Varna Justin, Batiş Augustin, Cernăianu Victor, Iosifescu Victor, Oană Gheorghe, Doroftei Gheorghe.

Examen de capacitate
pentru maeştrii din învăţământul industrial

Examenul de capacitate pentru maeştrii din învăţământul industrial, a fost fixat de către ministerul educaţiei naţionale pentru ziua de 14 Iunie a. c.

DIVERSE

IN ZIUA de 2 August crt. vor începe examenele de mişcare şi comerţ din Bucureşti, Iaşi, Cluj şi Timişoara.

Condiţiile de admitere se vor publica în Foaia Oficială c. f. r.

Cererile de înscriere se vor înainta până la 24 Iulie şcoalelor respective.

*

DIRECŢIUNEA generală c. f. r. a pus în vedere tuturor staţiilor şi casselor de bilete, ca pentru stabilirea taxelor pentru transportul călătorilor cari utilizează vagonul direct Cernăuţi-Oradea ce circulă prin Polonia şi Cehoslovacia, să socotească pentru parcursurile străine următoarele distanţe: dela Grigore Ghica Vodă, până la Valea Vişeului via Polonia şi Cehoslovacia 226 km.; iar dela Dragoş Vodă până la Halmei via Cehoslovacia 76 km.

Taxele se vor socoti după tariful local C. F. R. pe distanta efectiv parcursă cu eventuala reducere de care beneficiază călătorul pe C. F. R.

CASA CENTRALA A ASIGURARILOR SOCIALE

Direcţiunea Contabilităţii

Serviciul Materialelor

Publicaţie

Se aduce la cunoştinţă că în ziua de 19 Iunie 1937, ora 10 jum., se va ţine licitaţie publică la Casa Centrală a Asigurărilor Sociale din Bucureşti, b-dul Regele Carol I No. 33, pentru procurarea unui autocamion necesar Depozitului de medicamente.

Spre a fi admişi la licitaţie, concurenţii vor trebui să depună în ziua licitaţiei ofertă scrisă, închisă şi sigilată, însoţită de recipisa Casei de Depuneri pentru consemnarea garanţiei prevăzută în caietul de sarcini.

Caietul de sarcini se poate vedea la Casa Centrală a Asigurărilor Sociale, Serviciul materialelor, Camera 47, Etaj II, între orele 12—13.

Licitaţia se va ţine conform cu Regulamentul de modul şi măsura în care se aplică dispoziţiunile Legei Contabilităţii Publice în Asigurările Sociale.

Oferta se va depune în ziua şi ora arătată în faţa comisiunei de licitaţii în sala de licitaţii a Casei Centrale.

Direcţiunea Generală

Posesorii de permise şi abonamente de tot felul pot utiliza vagonul direct fără a plăti vreo taxă.

Exceptând posesorii de permise şi abonamente de tot felul, toţi ceilalţi călători vor mai plăti în ambele sensuri preţul integral al unui supliment de tren accelerat şi anume: 135 lei pentru cl. II şi 68 lei pentru cl. III.

*

DIRECŢIUNEA generală c. f. r., a luat hotărârea ca toţi participanţii la a IV-a reuniune a Comitetului consultativ internaţional de radio-comunicaţii să călătorească cu 50% reducere din taxele tarifului tren de persoane. Costul suplimentului de tren accelerat sau tichetului pentru tren rapid se va plăti integral atât la ducere cât şi la înapoiere.

★

Duminică 6 Iunie orele 10 Asociaţia inginerilor C. F. R. (A.I.C.F.R.) ţine în sala de festivităţi a Societăţii „Progresul Silvic" din Bucureşti adunarea sa generală ordinară pe anul în curs. In afară de punctele obişnuite de program, ale adunării generale (dările de seamă asupra activităţii, descărcarea de gestiune, alegerile pentru comitet şi comisia de cenzori, diverse), ordinea de zi cuprinde şi ratificarea cooptărilor de membri în comitet făcute în cursul anului expirat. Adunarea generală va ţine în orice caz şedinţă, indiferent de numărul membrilor prezenţi. Se prevede însă o mare participare a inginerilor c.f.r., dat fiind interesul viu pe care problemele la ordinea zilei îl suscită printre categoriile profesionale de funcţionari şi agenţi C.F.R.

*

SE FACE cunoscut că în ziua de 23 Iunie a. c., va începe la ministerul sănătăţii examenele de conducători technici, şi de operatori pentru practica deparazitărilor şi deratizărilor prin gazare, în conformitate cu Regulamentul sancţionat cu Decretul Regal No. 2778 din 4 Decembrie 1935 şi publicat în Monitorul Oficial partea I, No. 284 din 10 Decembrie 1935.

Candidaţii urmează ca până la data de 15 Iunie a. c., să prezinte la Serviciul igienei din ministerul sănătăţii actele cerute de art. 22 şi 27 din regulament, rămânând ca numai aceia ale căror acte s'au dovedit complete şi conforme cerinţelor legale să poată fi admişi la examen.

*

Direcţiunea de vânătoare a convocat azi, la orele 5 d. a. consiliul superior al pescuitului în apele de munte.

Un nou import de maşini agricole
pentru centrele de motocultură

La intervenţia ministerului agriculturii şi domeniilor s'a aprobat printr'un jurnal al consiliului de miniştri intrarea în ţară fără plata taxelor vamale şi a taxelor ad-valorem a următoarelor maşini agricole pentru centrele de motocultură:

a) 100 de batoze având lăţimea tobei cel puţin 1000 mm; b) 2000 maşini de semănat în rânduri din fabricele ungare, cehoslovace şi germane.

Ministerul agriculturii şi domeniilor va fixa în prealabil preţul tuturor acestor maşini, în înţelegere cu casele furnisoare, preţul fiind stabilit în lei şi plătibil imediat. Casele furnisoare vor putea stabili şi condiţiuni de plată dela caz la caz, în înţelegere cu cumpărătorii. Furnizarea maşinilor se va face direct de către casele furnizoare. Importul batozelor cu scutire de taxă va fi autorizat numai pe baza înscrierilor făcute de către cumpărători cari vor da şi 25 la sută acont. Inscrierile şi comenzile se vor face prin Uniunea Camerelor de agricultură.

Maşinile de semănat vor putea fi importate fără a se face înscrieri generale; însă ministerul agriculturii şi domeniilor va controla ca maşinile de semănat să fie vândute agricultorilor, iar maşinile cari nu vor fi vândute până la 1 Decembrie 1937, vor fi supuse ulterior la plata taxelor cuvenite; aceste taxe vor fi calculate şi creditate din momentul intrării maşinilor în ţară.

CONDIŢIILE IN CARE SE VA FACE IMPORTUL

In ce priveşte condiţiile în care se va face importul maşinilor agricole pomenite mai sus, ministerul agriculturii şi domeniilor a stabilit printr'o decizie, următoarele:

Firmele furnizoare de maşini agricole, vor fixa preţurile pentru maşinile respective, având în vedere reducerile de taxe acordate.

Preţurile se înţeleg franco loco depozitul firmei.

Autorizarea intrării în ţară a batozelor de treer se va face pe baza înscrierilor adresate Uniunei Camerelor de agricultură, vărsându-se şi 25 la sută din costul maşinei. Uniunea va înainta ministerului săptămânal un tablou de toate maşinile înscrise şi cu sumele depuse pentruca ministerul să intervină la oficiile vamale în vederea admiterii în ţară fără taxă a maşinilor respective. Plata celor 25 la sută se va face de către Uniune, către casa furnizoare, numai cu autorizaţia ministerului, căruia i se va prezenta în prealabil o dovadă semnată de Casa furnizoare şi de către cumpărător, conţinând clauzele vânzării.

Importarea maşinilor de semănat cu scutirea taxelor prevăzute în Jurnalul Consiliului de miniştri se va face în urma intervenţiei ministerului agriculturii şi domeniilor, pe baza documentelor prezentate de către Casele furnizoare, care vor indica şi preţul de vânzare al maşinilor.

Ministerul agriculturii şi domeniilor va controla, prin Camerele de agricultură, vânzarea acestor maşini de semănat, spre a se putea stabili la 1 Decembrie 1937 numărul maşinilor, eventual rămase nevândute.

In cursul anului 1936
au fost 386 cazuri de faliment

In cursul anului 1936, s'a înregistrat 386 cereri de declarare în faliment, faţă de 380 câte s'au înregistrat în 1935.

Din aceste 386 cereri, au fost făcute de faliţi 57, de creditori 328 şi de ministerul public o cerere.

Repartizate pe provincii, în vechiul regat au fost 324 falimente, în Transilvania 39, în Basarabia 19 şi în Bucovina 4.

O plângere a medaliaţilor cu „Bărbăţie şi Credinţă" către ministerul armatei

Medaliaţii cu *„Bărbăţie şi credinţă"* notaţi mai jos, ne roagă să publicăm următoarele:

„Subsemnaţii, locuitori din jud. Iaşi, comunele notate în dreptul fiecăruia, respectuos vă rugăm să binevoiţi a ne lua apărarea în căpătarea puţinelor drepturi ce ni s'au acordat prin medaliarea cu „Bărbăţie şi Credinţă", drepturi de cari s'a găsit mijlocul să nu ne putem folosi, ţinându-ni-se actele la ministerul armatei, deşi le-am cerut cu petiţiile notate în dreptul nostru.

Ar fi o măsură foarte dreaptă când d. ministru ar da ordin să se restituie toate actele medaliaţilor fără alte cereri, spre a le putea prezenta direcţiei C. F. R. pentru a obţine permisele.

Gheorghe Constantin, Iaşi, str. Marta nr. 66, cu petiţia înreg. nr. 4274/937, am cerut actele prezentate cu nr. 24544 din 18 Mai 1934.

Mariuţanu Gh., com. Gropniţa, jud. Iaşi, cu petiţia înreg la nr. 1322/937, am cerut actele depuse cu nr. 9648/937.

Donici Constantin, com. Gropniţa, jud. Iaşi, cu petiţia înreg. la nr. 1320/937, am cerut actele depuse cu nr. 9650/934.

Roibu Ion, com. Gropniţa, jud. Iaşi, cu petiţia înreg. la nr. 1319 din 1937, am cerut actele depuse cu nr. 17458/934.

Vasile Bădică, com. Gropniţa, jud. Iaşi, cu petiţia înreg. la nr. 1321/937, am cerut actele depuse cu nr. 11763/din 12 Septembrie 1934.

Vasile D. Ciobanu, idem cu petiţia nr. 1323/937, am cerut actele depuse cu nr. 11764/934.

Dumitru Bunău, Spineni, jud. Iaşi, cu petiţia înreg. la nr. 15720 din 17 Martie 1937, am cerut actele depuse cu petiţia înreg. la nr. 11662/937.

Ne facem ecoul plângerii de mai sus, rugând pe d. ministru a ordona satisfacerea dorinţii reclamată de cei şapte bravi eroi.

In ce condiţii se va fixa
prohibirea lânei ţurcane

In şedinţa de eri a Oficiului de valorificare a lânei, care s'a ţinut sub preşedinţia d-lui M. NEGURA, ministrul cooperaţiei, s'a hotărât, între altele:

Să se înceapă achiziţionarea prin sindicate şi cooperative a tuturor cantităţilor de lână disponibile la preţul minimal fixat prin decretul-lege pentru valorificarea lânei.

Pentru lâna ţurcană se va interveni la ministerul apărării naţionale pentru a arăta cantitatea de lână de care are nevoe şi posibilităţile de achiziţionare prin aceleaşi organizaţii de producători, pentruca numai după aceea să se fixeze prohibirea acestei materii prime.

De 8 Iunie se vor face importante graţieri şi reduceri de pedepse

Din cercuri bine informate ale ministerului de justiţie suntem în măsură să anunţăm că de 8 Iunie se vor face importante şi numeroase graţieri şi reduceri de pedepse.

De astă dată, se va alcătui un decret general, cuprinzând numeroase categorii de delicvenţi, exceptându-se bineînţeles, cei condamnaţi pentru crime la siguranţa statului, spionaj şi trădare.

Se crede că decretul nu va mai avea caracter limitativ, ci va cuprinde şi pe femei şi candamnaţii minori care se găsesc astăzi în închisori.

Rapoartele de graţiere vor fi prezentate zilele acestea de d. ministru V. P. Sassu. Suveranului la Sinaia.

BENZINA *Albastră* ETHYL

UN PRODUS

UNIREA

Intrebuinţând această benzină, veţi reduce uzura motorului, graţie calităţilor sale antidetonante.
Ea uşurează pornirea maşinei şi urcarea pantelor printr'o ardere potrivită şi controlată.
Benzina Albastră Ethyl - Unirea, acest combustibil superior, este şi economic, socotindu-se kilometrii parcurşi cu un litru de benzină.

Benzina Albastră Ethyl-Unirea constitue unul din punctele de atracţie a pompelor Unirea.

De asemenea un serviciu politicos şi prompt, apă pentru motor şi pompa de aer automată pentru cauciucuri, stau în mod gratuit la dispoziţia automobiliştilor cari vizitează aceste staţiuni.

BENZINA ALBASTRĂ ETHYL UNIREA
la pompele UNIREA

Pe urmele Iudei

Comerțul de carne la Galați
în mâna jidanilor și pașaportarilor

Pericolul acestor furnizori pentru armată, școli și spitale. Autoritatea chemată să vegheze... doarme!

GALAȚI, 3. — Ofensiva pornită în Capitală împotriva celei mai nerușinate specule la care se dedau furnizorii alimentelor de primă necesitate, are rațiune de a exista în oricare alt centru al țării.

Cu deosebire în orașul nostru în care indicele de scumpete se identifică, ba chiar întrece la anumite articole pe acela al Bucureștilor.

Drept unic exemplu al celei mai criminale indolențe a autorității, egalată numai de setea de îmbogățire a hienelor mercantiliste, vom arăta că peștele care se pescuiește în Prut, Dunăre, Brateș, adică pe o rază de 10 km. în jurul orașului, se vinde aici la Galați mai sucmp decât la București. Dar această speculă generală generalizată la toate articolele, permanentizată de șacalii comerțului și protejată tacit de autoritatea ca și inexistentă, capătă la Galați — dată fiind starea de fapt — o semnificație deosebită. Pentrucă la noi marele comerț — oricare ar fi el — a devenit în întregime monopolul iudeilor și pașaportarilor la cari dorința de câștig se împletește strâns cu acea de a extermina pe orice cale neamul în sânul căruia trăesc.

MACELARI ȘI ENGROSIȘTI DE CARNE SUNT JIDANI

Arătasem în câteva reportagii anterioare pe bază de statistici oficiale situația elementului românesc în diferite categorii de comerț spre a dovedi cum străinii au acaparat până și comerțul alimentar.

Iată de exemplu cine sunt marii angrosiști de carne și furnizorii tuturor instituțiilor din Galați: frații Simonetto—*atotputernic la abatorul comunal, frații* Rahmil și A. Rusu *(jidani ruși),* P. Abagis, Fr. Polimeris și G. Mihăilescu. *După cum vedeți din 8 numai unul e român.*

Și, ținând seama nu numai de reprezentareta numerică dar și de cifra afacerii acestor negustori, putem afirma, într'un singur cuvânt, că românii dela Galați, funcționari, meseriași, liber profesioniști, ofițeri ,etc. sunt la discreția absolută a acestor venetici.

Să mai adăogăm că toată această populație de neam român, deși plătește prețuri de speculă este hrănită cu vitele cele mai slabe și bătrâne, celelalte fiind tăiate „cușer" pentru uzul percinuaților și restaurantelor asasine?

UN CAZ RECENT CARE TREBUE SA DEA DE GANDIT

Poate că n'am fi dat acest semnal de alarmă dacă acum 2—3 zile Serviciul Sanitar veterinar n'ar fi confiscat o importantă cantitate de carne alterată destinată consumului public dela comerciantul de carne „cușer" Segal din str. G-l. Berthelot.

Poate tot am fi înclinat a crede într'o întâmplare nefericită dacă n'ar fi fost proaspătă în memoria noastră nenorocirea întâmplată acum un an unui biet băiat de prăvălie, român, care s'a intoxicat și a murit pentru că a mâncat carne dela acelaș Segal asasin.

Dar atâta vreme cât specula odioasă la care se dedau venetici și pașaportarii nu se oprește nici în fața cadavrelor, atâta vreme cât armata și toate instituțiile vor fi la discreția celor mai odioși vampiri, atâta vreme cât autoritatea va continua politica de criminală desinteresare față de această vitală problemă, ne vom face datoria demascând în coloanele acestei gazete toate crimele ce se comit sub oblăduirea părintească a autorităților a căror vină este, fără discreție, nu egală cu a tâlharilor ci infinit superioară.

Ion Pătru

Tragedia Aradului

Intreaga industrie din Arad este în mâna jidanilor și a streinilor. Câteva cifre, cari spun multe

Arad, 2. — Am arătat în aceste coloane situația elementului *etnic* românesc, dela câteva întreprinderi locale, promițând, că vom continua, cu alte întreprinderi, tot atât de... românești, ca și cele precedente.

Să începem azi cu fabrica Grundmann, care are aproape 200 de angajați.

Iată ce găsim la această întreprindere „rumunească":

In primul rând, avem un consiliu de administrație, care se compune din:

Dr. Virgil Bogdan **(român),** Fülöp Hdalbert **(maghiar);** Kelly Stefan **(englez) acesta îndeplinește și funcția de administrator delegat, încasând anual vre-o.... 335.000 lei,** Piso Camil **(român);** Friedland Ionel **(jidan polonez, nu-i cet. român);** Grundmann Carol **(cetățean austriac);** ing. Iosif Müller, **(cetățean austriac)** și Zoepffel Rudolf, **(cetățean german).**

COMITETUL DE CENZORI: Fenyö Eugen (jidan); Gold Emil **(german)** și Wieninger Iosif (cetățean austriac).

In total sunt: 11 PERSOANE, dintre cari numai... 2 români (dr. Bogdan și Piso). Ce vor fi căutând acești doi români, în viesparul ăsta șovinist, nu prea înțelegem...

Știm că unele întreprinderi au nevoie de firmă românească! Oare nu cumva pentru aceasta sunt cei doi români?...

Mai avem și personal administrativ interior, care-i compus din... Dozsa Emeric, Wierer Tiberiu, primul jidan, iar al doilea german. Nici un român deci!

PERSONAL ASIMILAT CU LUCRATORII CALIFICAȚI: 6, dintre cari: *3 maghiari, 2 germani și 1...* român.

LUCRATORI CALIFICAȚI: în total 53. Dintre aceștia 50 sunt cetățeni români, iar 3, cet. streini.

Pe naționalități se'mpart astfel: 20 germani; 18 maghiari, 10 români; 2 jidani, 1 slovac, 1 francez și 1 italian.

LUCRATORI NECALIFICAȚI: total: 116, distribuiți după cum urmează: 62 români; *32 unguri, 21 germani și 1 italian.*

UCENICI: *4, dintre cari 2 români, 1 ungur și 1 german.*

La această întreprindere, elementul românesc este în majoritate numai la *lucrători necalificați* la... ucenici. Cât privește conducerea, ați văzut că este jidovească, germană, maghiară, ori cum vreți, însă nu și românească.

„AGRONOMUL S. A." DE ASIGURARI

O altă societate, care lucrează cu zeci de milioane capital, este Societatea de Asigurare „AGRONOMUL". Are un total de 46 angajați, dintre cari 39 sunt streini *și numai 7 români.*

Dintre streini, avem 4 (patru) cet. streini.

Acești cetățeni streini, sunt conducătorii societății. Directorul general este individul Gutschik *care huzurește în țara noastră după bunul său plac, încasând lunar frumoasa sumă de 50.000 lei...*

Ceilalți trei, înghit și ei, în total, aproape 80.000 lei lunar, pentru „serviciile" ce le fac arădanilor.

Bieții românași — 7 la număr, — abia au lefuri de 2500—3000 lei lunar, în timp, ce streinii încasează lefuri dela 10.000 lei în sus.

La această societate de asigurare a fost arestat un funcționar ca fiind implicat în afacerea monetelor de 250 lei, falsificate de banda de rabini, el însuși fiind jidan.

„UNION", FABRICA DE NASTURI

Situația la această întreprindere este următoarea: angajați, în total: 44 (patruzeci și patru). Dintre aceștia *numai 3 sunt români.*

Poftiți și calculați procentul și veți vedea ce dezastru este acolo.

„FRAȚII STERN" este o fabrică de împletituri, ciorapi, cămăși, etc. Actualmente și-a suspendat pentru 2 luni „activitatea".

Lucrează cu 137 de angajați, dintrei cari *abia sunt 16 români.*

Aceștia ocupă cele mai rele posturi, sunt retribuiți cu salarii de mizerie, iar, pe deasupra sunt și persecutați. Cum este bănuit unul că nutrește sentimente naționaliste, este imediat concediat.

Aceasta este situația dela întreprinderile „mici" din Arad.

Nu adăugăm nici un comentar pentrucă cifrele vorbesc mai mult de cât multe pagini de ziar.

Intreprinderile mari, „Andrenyi", „F. I. T. A.", „Astra", „R. I. M M. A." etc., **vor face obiectul altor reportaje. Natural, că în fruntea tuturor întreprinderilor mari troneză „INDUSTRIA TEXTILA ARADANA" (ITA) a fraților, NEUMAN, în care situația românilor este din cele mai rele**

Anumite lucruri ne împiedică a spune totul, așa că mai bine tăcem și ne închidem în suflet durerea produsă de toată nedreptatea ce se face românilor de atâția străini, uneori chiar cu concursul Românilor.

Grănicerul

Cazul d-rului jidan Kerner, din jud. Dâmbovița

Titu-Dâmbovița, 4. — Scriam aci nu de mult cum jidanul dr. KERNER din comuna Principele Mihai, sfidează legile sanitare. Nu știm ce măsuri va fi luat între timp ministerul sănătății la alarma noastră, dar o datorie impusă de conștiință românească ne face a desvălui întregul adevăr.

Circulara inspectoratului sanitar, spune că medicii au voie ca în cabinetul lor să posede un aparat de radiologie, pentru controlul diagnosticelor și evoluția maladiilor clienților proprii, deci nu au nevoie de o diplomă pentru libera practică a radiologiei. In schimb medicii din această categorie nu au voie să se intituleze: specialiști în radiologie și nici să menționeze pe firmele lor sau pe rețetele lor vreun indiciu în sensul că posedă aparat de radiologie sau că întrebuințează metode din domeniul radiologiei. Ori acest medic jidan are pe firmă și eliberează buletine cu această menționare fără a avea acest drept. Intrebăm, cine îl protejează pe acest domn?

Articolele *„Legii sanitare și de ocrotire"*, prevăd că, laboratoriile în cari se practică radiologia, nu pot funcționa de cât sub conducerea unui medic specializat în radiologie și numai cu autorizația ministerului. In caz de călcarea prevederilor art. 179, din citata lege, se vor aplica sancțiunile prevăzute la art. 563 a acestei legi.

Noi prevenim pe d. insp. gen. sanitar al județului, APOSTOLESCU, să înceapă de îndată o anchetă riguroasă în această direcție, aplicând cât se poate de curând sancțiunile legale.

Intr'un articol viitor ne vom ocupa de felul cum acest jidan a agonisit avere, jefuind pe bieții țărani români.

S. A.

PALATUL JUSTIȚIEI

JURAȚII CONDAMNA

Curtea cu jurați Ilfov a judecat ieri un proces care stă pe condica juraților din 1932.

Plutonierul din aviație Zamfir Bârnos a lovit, în timpul serviciului pe copilul de trupă Marin Lungu. De aci s'a declanșat cearta care, numai printr'o întâmplare fericită, nu a dat naștere unei nenorociri care ar fi dus la închisoare pe un om care, condus de mânie a vrut să omoare un alt om. Tatăl copilului de trupă pândește pe plutonierul pe care-l crede vinovat de corecția administrată fiului, se începe cearta, degenerând în bătaie și la un moment dat Dumitru Lungu scoate un revolver și trage în Zamfir Bârnos. Norocul o făcut ca glontele să se oprească numai în ochi nepătrunzând în cavitatea craniană.

La judecarea procesului plutonierul Bârnos a apărut cu un ochiu de sticlă.

După audierea câtorva martori d. av. Traian Mihail a pledat pentru reclamant iar d-ra av. Lizete Gheorghiu pentru inculpat.

După deliberare juraților au adus un verdict afirmativ pe baza căruia inculpatul a fost condamnat.

ALTE FRAUDE CU DEVIZELE

D. judecător Lazaroneanu, titularul cabinetului II Instrucție va da zilele acestea ordonanța definitivă în fraudele cu devize săvârșite de alt jidan, Samuel Tischer din Cluj str. Dogari nr. 7 care, cu o bandă de jidani bucovineni au săvârșit fraude cu devize la B. N. R.

Operația era simplă și jidovească: procurau facturi fictive pentru mărfuri de exportat, scriau prețuri inferioare și diferența... frauda lor.

In felul acesta a reușit să fraudeze Banca Națională cu peste 8.000.000 (opt milioane) lei.

S'A FACUT DREPTATE!

D. inginer Manea brevetase procedeul de a fabrica bitumurile, întrebuințate pentru asfaltări, din reziduri de petrol. Și d-sa deținea de mulți ani acest brevet. Un jidan, Friedrich Wilhelm dela „Bricheta" a găsit necesar că ar putea să înscrie și el un brevet cu un procedeu similar de fabricare a acestor bitumuri cari îi rentau bine până când d. ing. Manea a descoperit șmecheria jidovească și a chemat pe vinovat și pe Karl Santirmaister, — pretins ajutor al primului — în fața justiției. — Procesul s'a desbătut pe larg în fața Tribunalului Ilfov secția III-a c. c. iar pronunțarea a fost așteptată cu viu interes și de cei cari doreau repunerea titularului în drepturile lui.

Ieri Tribunalul s'a pronunțat și a achitat pe Karl Santirmaister dar a condamnat pe jidanul Friedrich Wilhelm la 50.000 lei amendă penală, 300.000 lei despăgubiri civile și 1000 lei cheltuieli de judecată

Totdeodată a dispus radierea înscrierii brevetului celui care și l-a însușit pe nedrept și repunerea titularului în toate drepturile sale.

NATHAN NATHANSOHN

Natansohn, fiul jidanului Nathan din Bârlad, avea „pe rol" multe procese în care era implicat sub toate calificativele codului dar pe care... le ducea tot sub toate formele: strămutări, plângeri contra magistraților și toate invențiunile unei minți roase de patimi. D. procuror general Viforeanu, sesizându-se de manoperile jidănești și în deosebi de plângerile făcute contra magistraților cari-l judecau, a deferit cazul Parchetului care a arestat pe jidan, iar ieri d. judecător Gorescu, titularul cabinetului 9 Instrucție a dat ordonanță definitivă pentru calomnie, ultraj și denunțare calomnioasă.

Cu acestea.... cumulul e gata.

I. I. M.

Examene de impegați stagiari
la ministerul educației naționale

La Ministerul Educației Naționale sunt vacante următoarele posturi de impiegați stagiari: 10 în Administrația centrală, 2 la Inspectoratul școlar București, 2 la Inspectoratul școlar Galați, 2 la Inspectoratul școlar Brașov și 1 la Inspectoratul școlar Iași.

Pentru ocuparea acestor posturi se va ține un concurs la 15 Iunie 1937, la Ministerul Educațiunii Naționale din str. Spiru Haret nr. 19.

Materiile din care vor fi examinați candidații sunt următoarele:

a) O compunere la limba română, pentru stil și ortografie;

b) O traducere scrisă după un text francez;

c) O examinare orală, din dreptul constituțional, instrucția civică, legea și regulamentul statutului funcționarilor publici, legea de organizare a Ministerelor din 1929 și I. D. R. No. 2539/936 pentru organizarea acestui Departament;

d) Candidații, pentru posturile dela Direcția contabilității vor fi examinați și din Legea contabilității, pentru 4 locuri dela Dir. Contabilității.

Candidații trebue să fie absolvenți de liceu sau ai unei școale similare.

Termenul de petiționare este până la 10 Iunie 1937, până când trebue să fie depuse la Registratura generală cererile însoțite de următoarele acte originale:

1. Extractul de naștere.
2. Certificatul de cetățenie română.
3. Diploma de studii.
4. Situația militară (pentru băeți).
5. Certificat dela Tribunal că nu a suferit vre-o condamnare infamantă.

Candidații vor fi examinați de comisiunea medicală în ziua de 14 Iunie 1937.

LIGA NAȚIONALA A FEMEILOR ROMANE

A doua Expoziție Târg „MUNCA NOASTRĂ ROMANEASCA"

Organizează în ziua de Sâmbătă 5 Iunie a. c.

Un mare concurs pentru alegerea celei mai bune gospodine

Participă premiantele tuturor județelor din țară, alese pe baza de concursuri locale, mânăstirile și școlile de menaj din București.

In interiorul Expoziției, atât la amiazi cât și seara, se vor servi ciorbele și mâncărurile caracteristice fiecărei provincii românești.

Mânăstirile și școlile de menaj oferă vizitatorilor: cozonaci, torte, sarailli, baclavale, gogoși, plăcinte, trigoane, corăbioare, și tot felul de dulcețuri de fructe.

Distribuirea premiilor va avea loc Duminică, 6 Iunie.

Rețineri de mese la restaurantele din interiorul Expoziției. Intrarea obicinuită.

Rubrica cetitorilor

Un caz senzațional
de banditism jidovesc

Să fie arestat harhărul din Calea Griviței!

Un cetățean din Capitală ne trimite spre publicare următoarele:

In ziua de 25 Mai a. c. pe la ora 20, pe când treceam pe calea Griviței, cu intenția de a face oarecare cumpărături, atras de reclama depe firmă, am intrat în magazinul dela nr. 141, al cărui patron ulterior am aflat că este un oarecare BOTINESCU ALEG și întrebând dacă are stofe mai bune pentru haine, mi s'au arătat câteva bucăți mai mult sau mai puțin convenabile, ca preț și calitate și mai înainte de a mă hotărâ dacă voiu cumpăra, vânzătorul din magazin care mă servea, fără să aștepte acceptarea mea ca să tae din bucată, a și făcut această operație. De altfel, în tot timpul discuției, acest individ a avut o atitudine foarte curioasă: insista la fiece moment, copleșindu-mă cu întrebarea că din care anume bucată să tae, aproape avea aerul ca să mă oblige a cumpăra; ca și cum orice client care vizitează un magazin este numaidecât ținut să-și cumpere.

Cum subsemnatul nu înțelegeam să cumpăr ceiace nu-mi convine, am vroit să plec. PURAȚII din prăvălie însă după ce m'au molestat în mod cu totul ofensător prin cuvinte, gesturi și atitudini, mi-au pretins să le dau suma de lei 1050, costul mărfii.

Văzând că sunt în preajma unui scandal și buimăcit de maniera fără pereche de revelatoare, mai cu seamă că sub pretext ca să mă legitimez, unul din purăți îmi confiscase și carnetul de călătorie pe C. F. R., le-am dat suma pretinsă și am plecat, lăsându-le și marfa, bucuros că scap mai repede din acest magazin de banditi spre a nu risca să mi se întâmple cevo mai rău, fiind ora înaintată, iar eu, singurul client în magazin.

Aduc cazul la cunoștința organelor în drept cu rugăminte de a se ordona o cercetare și dispune mai întâi a mi se restitui suma de lei 1050 de care am fost devalizat, iar în al doilea rând să se dreseze acte de darea în judecată a agresorilor.

Cazul eșind din comun îmi rezerv dreptul de a-l aduce la cunoștința Parchetului".

Ne abținem dela orice comentariu. Cine se mai îndoiește de obrăsnicia și banditismul jidovesc, este un tâmpit, pur și simplu.

Repetăm din nou aceleași vorbe din fiecare zi: NU MAI INTRAȚI IN MAGAZINELE JIDANILOR!

CAPITOL ȘI ROXY

Clipe de rătăcire

Jurnal și complectare

CĂCIULATA

apă minerală radioactivă, este recomandată în tratamentul boalelor de rinichi, ficat, căi urinare, gută artritism.

COMENZI LA ADMINISTRAȚIA

Băilor CĂLIMĂNEȘTI-Vâlcea

Creștini

Vizitați magazinul „CONSUMUL IMPERIAL" din str. Nicu Golescu 11 lângă Atheneu, unde veți fi serviți cu toate articolele de coloniale și băuturi, cu cele mai reduse prețuri. Serviciul prompt și la domiciliu. Tel. 3.37-05

Vasile Moiș

Informațiuni

❖ **DUMINICA 6 Iunie ora 10 dimineața, va avea loc la Clubul Central al partidului național liberal din Pasagiul Român 33, etaj I, adunarea comitetului central executiv și în special a șefilor de organizații județene din toată țara.**

Ședința va fi prezidată de d. Gheorghe Brătianu care va face cu acest prilej declarații politice.

❖ *AZI 4 Iunie a. c., orele 9 seara d. profesor dr.* Poenaru-Căplescu, *medic diriginte al dispensarului Nr. 9, centrul de higienă industrială al asigurărilor sociale, va conferența la sediul Frontului funcționarilor particulari români, din str. Carol Nr. 36, etajul II, despre* „Munca în fabrici și magazine a clasei salariate".

❖ FRAȚIA misionară „Patriarhul Miron" face cunoscut că, are în depozitul său, str. Sf. Apostoli 40, broșuri mici, cu prețul de 1—2 lei, foarte instructive pentru tineret, ce pot fi folosite la premii școlare.

❖ SAMBATA 5 Iunie ora 6-7 p. m. va avea loc a 3-a conferință din ciclul al 7-lea de conferințe al revistei *„Fântâna Darurilor".*

❖ *DAUNAȚII de războiu vor ține Duminică 6 Iunie crt. orele 9 jum. dimineața o consfătuire la sediul Asociației, strada Smârdan nr. 4 București, spre a li se comunica ultimele demersuri făcute la guvern și să decidă ce măsuri să se ia spre a accelera începerea plății daunelor de războiu.*

❖ **ABONAȚII noștri, cărora le expiră abonamentul la 15 Iunie 1937 sunt rugați a trimite costul din vreme spre a li se putea trimite ziarul în continuare. Pe cuponul mandatului TREBUIE LIPITA ETICHETA abonamentului expirat.**

Prețul abonamentului la ziarul „PORUNCA VREMII" este:

Lei 600 pentru sate.

Lei 800 pentru orașe.

Se primesc și abonamente pe 6 și 3 luni.

❖ *D. V. TRANDAFIRESCU, consilier la Curtea de apel din București s. V, a fost înaintat președinte al aceleași secțiuni, în locul d-lui Al. Costin înaintat la înalta Curte.*

❖ *ABSOLVENȚII Școalei superioare de comerț din București, promoția 1907, vor sărbători aniversarea a 30 ani dela terminarea studiilor, în ziua de Duminică, 6 Iunie a. c., ora 10 a. m., când se vor aduna în localul Liceului comercial, din b-dul Domniței 37.*

Toți absolvenții din seria anului 1907 sunt stăruitor rugați a participa la această festivitate colegială.

Pentru eventuale informațiuni complimetare stă la dispoziție d. George Georgescu, sindic al bursei de mărfuri București, str. Bursei 4.

Conferința va fi ținută de d. avocat Tudor Popescu, consilier al baroului de Ilfov. Subiectul va fi: Andrei Șaguna. Mitropolitul Ardealului.

❖ **ATELIERELE electromecanice ing. ALBOTEANU, din calea Griviței 187 (fost Noel), tel. 4.65.36, execută reparațiuni generale de automobile, motoare și mașini agricole. Lucrări corecte și de inițiativă.**

*

„ACADEMIA de științe din România", întrunită în sesiune de vară, a comemorat ieri la Fundația Carol I, printr'o ședință festivă, 300 de ani dela apariția monumentalei opere a lui Descartes, „Discours de la méthode".

Au vorbit d-nii prof. dr. C. Angelescu, despre cultul datorit oamenilor mari și d. prof. Cr. Musceleanu, despre viața și opera lui Descartes.

❖ **CAUTĂM CORESPONDENȚI harnici în următoarele orașe: Alba Iulia, Bacău, Bălți, Belgrad, Brașov, Cahul, C.-Lung (Muscel), Cetatea-Albă, Craiova, Fălticeni, Făgăraș, Giurgiu, Hotin, Huși, Iași, Mediaș, Pitești, Ploești, R. Vâlcea, Satu-Mare, Sighișoara, Suceava, Soroca, Chișinău, Tecuci, Tg.-Jiu, Silistra, Vaslui, Roman, Vatra-Dornei.**

Toți acei ce doresc să devină corespondenți, vor trimite câte o ofertă arătând la ce gazete au mai lucrat, un articol, de probă, după care vor

In afară de ziarul gratuit toți corespondenții noștri, vor primi o sumă lunar, pentru cheltuelile de corespondență, ș. a.

TOT ODATA ATRAGEM ATENȚIUNEA ACTUALILOR CORESPONDENȚI, CARI NU-ȘI FAC DATORIA CONȘTIINCIOS CA VOR FI ÎNLOCUIȚI.

Pelerinajul asociației „Vitejii Neamului"
la mormântul Regelui Ferdinand

Membrii asociației *„Vitejii Neamului"* s'au întrunit aseară, la sediul provizoriu al Asociației, în vederea întocmirii în mod definitiv a programului pentru pelerinajul de Duminică 6 Iunie a. c., la mormântul Regelui Ferdinand I, cu prilejul împlinirii celor 10 ani dela moartea sa.

D. prof. și deputat MODREANU, președintele Asociației, a prezidat adunarea, făcând un rezumat al lucrărilor de împroprietărire a membrilor asociației cu locuri de casă și dând citire programului întocmit cu ocazia acestei solemnități.

Plecarea din București, este stabilită definitiv, Duminică 6 Iunie, orele 7,30 a. m.; iar sosirea în București, la orele 22,01 seara.

In ziua de 6 Iunie, la orele 12 se va oficia de P. S. Episcopul de Argeș un parastas la mormântul Regelui Ferdinand I, când se va depune și candela cu flacăra sfântă dela Eroul Necunoscut, candelă care va arde necontenit.

După solemnitate, asistența va vizita instituțiile din Curtea de Argeș și se va face și o excursie la „Cumpăna".

Dejunul se va lua la ora 13,30 în localul Cercului Militar din Curtea de Argeș.

Ținuta participanților este aceea a zilei, cu decorații sau panglică de Virtutea Militară.

Pot lua parte la această solemnitate și soțiile camarazilor.

Asociația roagă pe toți camarazii să ia parte la această solemnitate în cât mai mare număr, fie că sunt sau nu înscriși în asociație, fie că locuesc în București sau altă Garnizoană.

ULTIMA ORĂ

Dificultăţile politice ale naţional-ţărăniştilor

Frământările din sânul partidului. Poziţia dificilă a d-lui Mihalache. Înţelegerea cu guvernul

Situaţia din partidul naţional-ţărănesc se complică pe fiecare zi tot mai mult. Desele consfătuiri pe cari le-a avut şi le are încă d. Ion Mihalache cu fruntaşii din partidul d-sale, nu duc la nici un rezultat practic. Şi aceasta din pricină că orientările personale şi contrare tendinţelor conducerii centrale se accentuează tot mai mult ameninţând să rupă unitatea partidului.

Astfel grupul centrist a reluat conversaţiile cu Frontul Românesc cu care pare dispus să încheie pe deasupra conducerii partidului, un cartel de guvernare fiind siguri că eventualitatea unui guvern Ion Mihalache este definitiv înlăturată.

Pe de altă parte d. Iuliu Maniu duce în străinătate o acţiune care urmăreşte torpilarea d-lui Mihalache şi obţinerea unor solidarităţi în vederea unui guvern prezidat de fostul preşedinte al consiliului dirigent şi din care ar face parte unele personalităţi politice în afară de partide. Evident ceeace vrea d. Maniu nu se va realiza niciodată dar asta nu înseamnă că acţiunea d-sale nu are acelaş ţel de subminare a şefiei şi a politicii d-lui Ion Mihalache şi ca urmare, urmăreşte o dislocare a forţelor naţional-ţărăniste.

La acestea se adaogă şi oscilaţiile d-lui Mihalache care de câtva timp ar vrea d-sa însuşi să ajungă la un acord cu d. Vaida Voevod, până într'atât este persecutat de teama că nevenirea la guvern ar da o lovitură de graţie calităţii d-sale de şef al partidului naţional-ţărănesc şi prestigiului său politic.

ÎNŢELEGEREA CU GUVERNAMENTALII

In afară de aceste frământări interne, d. Mihalache se găseşte într'o poziţie foarte dificilă faţă de guvern si partidul liberal. In adevăr d. Tătărăscu a înţeles să-i dea toate asigurările că va sprijini venirea partidului naţional-ţărănesc la guvern pentru reîntronarea sistemului rotativei. Şi asigurările acestea s'au repetat în ultimul timp.

Totuşi şeful guvernului — şi d. Ion Mihalache este informat despre aceasta — duce o acţiune de culise din care reese în mod vădit intenţia d-sale de a înlătura cu orice preţ dela succesiune partidul naţional-ţărănesc. Faţă de această duplicitate d. Mihalache nu ştie ce atitudine să ia. D-sa se teme că o acţiune violentă împotriva guvernului i-ar putea strica şi mai mult, mai ales că în propriul d-sale partid sunt unele elemente cari consideră o asemenea atitudine ca o mare greşală. In acelaş timp, dându-şi seama de poziţia d-sale slabă şi de păcăleala la care este expus, socoteşte că numai o acţiune energică ar putea să salveze cel puţin aparenţele în cazul când — cum este aproape sigur — succesiunea o va avea alt partid.

In situaţia aceasta d. Mihalache aşteaptă mersul evenimentelor pe care nu le poate domina şi temător, nepregătit şi ambitios se dedă la acte cari îl compromit şi mai mult 'n ochii propriilor săi partizani.

Rămâne de văzut dacă aşa cum pare să i se fi promis, d. Vaida va încerca o întrevedere cu şeful naţional-ţărăniştilor. Noi am început să ne îndoim.

P. B.

Ducele şi ducesa de Windsor s'au stabilit în Austria

Paris 4 (Rador). — Ducele şi ducesa de Windsor au ajuns aseară cu automobilul la gara Laroche, din regiunea Auxerre. Aci au luat trenul Simplon-Orient Express, plecând spre reşedinţa lor din Austria.

După o oprire de câteva minute, Simplonul Orient Expressul şi-a reluat mersul spre Dijon-Vallorbe.

Conferinţă ministerială în Bucovina

In ziua de 12 Iunie va avea loc la Cernăuţi o conferinţă ministerială, la care vor participa mai mulţi şefi de departamente.

D. Ion Nistor a dat dispoziţii ca prefecţii şi primarii din Bucovina să întocmească rapoartele detailate asupra situaţiei locale, pentru ca să poată fi rezolvate toate chestiunile ce interesează regiunea.

A murit un erou

— Generalul Emillo Mola comandantul trupelor naţionaliste spaniole de pe frontul de Nord a pierit într'un groaznic accident de avion. Intreaga Spanie naţionalistă în doliu. Generalul Molla era unul dintre cei mai ireductibili adversari ai bolşevismului.

O veste, pe cât de dureroasă, pe atât de tragică: generalul EMILIO MOLA, comandantul trupelor naţionaliste spaniole de pe frontul de Nord, unul dintre cei mai emeriţi strategi ai armatei spaniole, precum şi unul dintre cei mai ireductibili adversari ai bolşevismului, şi-a găsit moartea într'un groaznic accident de aviaţie.

Generalul Mola, împreună cu câţiva ofiţeri din statul său major, se urcase într'un avion spre a face un sbor de recunoaştere asupra frontului Biscaia. Din cauza ceţei dese, avionul s'a ciocnit de-o stâncă din munţii regiunii, prăbuşindu-se şi omorînd, sub sfărâmăturile lui, pe toţi ocupanţii.

Vestea aceasta dramatică a zguduit şi îndoliat întreaga naţiune spaniolă. Din telegramele cari urmează se vede cât de mare etse durerea Spaniei naţionaliste şi cât de greu este încercat poporul spaniol, prin această pierdere aproape ireparabilă.

Generalul Mola, pe lângă că a fost sufletul mişcării naţionaliste spaniole şi unul dintre cele mai redutabile genii militare ale acţiunii de răzvrătire împotriva dezmăţului bolşevic, era, cum spuneam mai sus, adversarul cel mai înverşunat al comunismului. Dela curagioasa proclamaţie dată la 17 Iulie 1936, la Pampeluna, împotriva duşmanilor Spaniei, generalul Mola îşi închinase toate pulsaţiile de viaţă organizării armatei naţionaliste şi curăţirii teritoriului Spaniei de hoardele bolşevice. Intreaga acţiune militară a fost desfăşurată de generalul Mola şi mai toate victoriile dobândite, se datoresc armatelor comandate de el, cari dela frontiera portugheză, ajunseseră până la porţile Madridului şi până sub zidurile oraşului Bilbao.

Moartea generalului Mola aruncă doliul nu numai asupra nobilei naţiuni spaniole, dar şi asupra tuturor prietenilor şi admiratorilor eroismului spaniol, cari văd în mişcarea naţionalistă a generalului Franco, salvarea Spaniei şi a întregii omeniri ameninţată de bolşevism.

Să nădăjduim că sângele viteazului general Mola, marea lui putere de jertfă şi de iubire pentru Spania vor avea darul să regenereze un înlocuitor de aceiaş valoare, capabil să ducă mai departe, cu aceiaşi sorţi de izbândă, acţiunea strălucită a marelui dispărut.

Naţiunea română, sufletul naţionalist al acestei ţări, se închină cu un omagiu şi cu o lacrimă caldă la mormântul acestui mare fiu al Spaniei surori.

„PORUNCA VREMII"

Generalul Queipo de Llano a încheiat : „Mola este mort, dar spiritul său continuă să trăiască în Spania naţionalistă".

GENERALUL MOLLA

După alocuţiune a urmat un minut de tăcere în faţa microfonului.

*

Salamanca 4 (Rador). — *Corespondentul Agenţiei Havas transmite:*

Postul de radio naţionalist dă următoarele amănunte asupra împrejurărilor în care şi-a găsit moartea pe front generalul Mola:

La ora 9 dimineaşa generalul Mola a plecat cu avionul dela Vitoria spre Valladolid, deşi ce rul era acoperit de o ceaţă deasă. El era însoţit de lt. colonelul Pozas, de doi ofiţeri şi de un sergent care pilota avionul.

Aparatul s'a sfărâmat de un vârf de munte la circa 3 km. de satul Castin de Peones.

După 2 ore de mers, autorităţile din acea regiune au găsit avionul complect sfărâmat. Trei cadavre se aflau la 15 metri de aparat, iar alte două se aflau la 25 metri.

In regiunea Salamanca domneşte o mare tristeţe. Magazinele au fost închise în semn de doliu. Teatrele şi cinematografele au suspendat reprezentaţiile.

Pe frontul Biscaya trupele cer să se reia ofensiva, pentru a se aduce un omagiu memoriei lt. colonelului Pozas.

Impreună cu gen. Mola au murit încă 6 persoane

Salamanca, 4 (Rador). — Agenţia D. N. B. transmite:

Postul de radio din Salamanca a anunţat la ora 19.30 că generalul Mola a murit într'un accident de avion, pe când făcea un sbor de recunoaştere pe frontul Biscaya.

Accidentul se datoreşte ceţii, care a făcut pe piloţi să greşească drumul, angajându-se într'un curent primejdios de aer.

Printre cei trei ofiţeri de stat major, morţi odată cu generalul Mola, este şi aghiotantul generalului.

*

Salamanca, 4 (Rador). — Corespondentul agenţiei Havas a semnat un decret prin care se acordă defunctului general Mola „MAREA CRUCE A ORDINULUI SAN FERNANDO", „pentru meritele de care el a dat dovadă în timpul campaniei actuale".

*

Salamanca, 4 (Rador). — **Corespondentul agenţiei „D. N. B." anunţă :**

Pe bordul avionului prăbuşit în apropiere de Castin de Peones, — accident în care şi-a găsit moartea generalul Mola, — se aflau 7 persoane. Toate aceste persoane au căzut victime ale accidentului.

Au murit deci în acest tragic accident generalul Mola, aghiotantul său, pilotul şi 4 ofiţeri din statul major al generalului Mola.

Funeraliile generalului Mola se vor desfăşura azi la amiază, la catedrala din Burgos.

Avionul s'a sfărâmat de un vârf de munte

Salamanca, 4 (Rador). — Agenţia D. N. B. transmite :

Generalul Queipo de Llano a consacrat alocuţiunea de aseară, la postul de radio Sevilla, tragicei morţi a generalului Mola.

El a arătat că accidentul, care pare să se fi produs pe la ora 10 şi 30 dimineaţa, se datoreşte ceţei. Din cauza ceţei, avionul s'a rătăcit şi s'a ciocnit de o stâncă.

Ciocnirea a fost atât de puternică, încât persoanele din avion au fost aruncate în sus şi strivite de plafonul cabinei.

Acţiunea d-lui Maniu în străinătate

— Partidul naţional-ţărănesc va da un comunicat lămuritor. —

D. Iuliu Maniu se află în străinătate de aproape o lună şi face naveta dela Cap-Martin la Paris, ca să dea a înţelege cercurilor politice din România că

D. IULIU MANIU

are cine ştie ce misiuni.

Fapt e, că de tot sbuciumul costisitor al d-lui Maniu cei mai îngrijoraţi sunt naţional-ţărăniştii.

Interpretând acţiunea „sfinxului dela Bădăcin", ca o uneltire împotriva evoluţiei firesti a partidului, aflăm că d. Ion Mihalache — în urma consultului ce-l va avea azi, după înapoierea dela Dobreşti — **va da un comunicat şi va arăta, că D. MANIU NU E AUTORIZAT DE CONDUCEREA CENTRALA SA POARTE TRATATIVE cu cineva ori să solicite audienţe. Tot ce întreprinde în străinătate e din INIŢIATIVA PERSONALA.**

Pe de altă parte aflăm însă că, dacă se va produce acest comunicat, prietenii d-lui Iuliu Maniu vor preciza că d. Mihalache şi-a dat asentimentul pentru tot ce pune la cale în capitala Franţei, fostul preşedinte de consiliu.

Situaţiile sunt extrem de interesante, pentrucă desemnează un nou şi mare conflict în sânul conglomeratului naţionol-ţărănesc.

Congresul Uniunii camerelor de comerţ

Astăzi la orele 10 jum. dim. s'a deschis în Capitală congresul reprezentanţilor Camerelor de comerţ şi industrie din întreaga ţară.

A prezidat d. VALERIU POP, ministrul industriei şi comerţului, asistat de d-nii M. Berceanu, subsecretar de stat la acelaş departament şi ing. Osiceanu, preşedintele Uniunii.

D. VALERIU POP luând cuvântul îşi exprimă satisfacţia de a putea fi prezent la acest important congres. D-sa face o serie de consideraţiuni asupra situaţiei comerţului şi industriei din ţara noastră pe care datorită conjuncturii mondiale, unei recolte bogate şi măsurilor luate de către conducători, o găseşte mult mai bună decât în trecut.

Pentru viitor, d-sa enunţă următoarele puncte care trebuesc urmate cu sfinţenie pentru propăşirea economiei noastre naţionale: 1) Continuarea politcii de excedent în ceeace priveşte balanţa noastră comercială; 2) justa proporţie a importurilor noastre din alte ţări; 3) preferinţa cât mai largă pentru investiţiuni şi materii prime.

D-sa arată apoi progresul pe care l-a făcut industria prin investire de capital şi prin muncă: „Totul se datoreşte intervenţiunii statului şi consumatorului român care din patriotism a înţeles să plătească chiar mai scump un produs fabricat în ţara noastră.

Problema muncii naţionale este astăzi pe primul plan.

Ea trebue rezolvată fără precipitare, dar nu fără de hotărâre. Paşaportarii au covârşit pe comercianţii noştri.

Socotesc că în scurt timp nu va mai fi motiv de plângeri. Refuzul de a se primi elementul românesc în întreprinderi este contrar chiar spiritului tratatelor de pace. Acest lucru este cerut de interesele noastre de apărare naţională. Furnizorii şi toţi cei ce fabrică materiale pentru înzestrarea Armatei, trebuesc să fie Români. Acest principiu este recunoscut şi de forurile internaţionale şi el s'a aplicat şi în alte ţări.

Ştiri şi polemici

CERCURILE politice comentează cu mult interes întrevederea de aproape două ore de aseară dintre d-nii dr. AL. VAIDA VOEVOD şi GH. GH. MIRONESCU, în cadrul căreia cei doi bărbaţi de stat au examinat problemele de politică internă şi externă.

*

AZI dimineaţă a avut loc o conferinţă, la care au participat toţi conducătorii forţei publicei din Capitală.

S'au discutat chestiuni în legătură cu păstrarea ordinei cu prilejul serbărilor Restauraţiei.

Mâine sau poimâine va avea loc o nouă conferinţă.

*

DELEGAŢIA ungară, care trebuia să sosească ieri în Capitală, şi-a amânat venirea în ţară pentru 11 Iunie, când vor începe tratativele pentru modificarea convenţiei de plăţi ungaro-române.

*

PERSONALUL poliţiei Capitalei a hotărît să contribuie cu salariul din ziua de 8 Iunie la crearea fondurilor „Asociaţiei naţionale pentru asistenţa universitară Regele Carol II".

Ca urmare, s'a dispus consemnarea sumei de 300.000 de lei, la Banca Naţională şi s'a comunicat secretariatului Asociaţiei, hotărîrea luată.

*

D. AL. BRATESCU-VOINEŞTI a fost numit, printr'un Inalt decret regal, inspector general pe lângă serviciul pentru pescuitul în apele de munte din direcţia vânătoarei.

*

IERI după amiază a fost la cimitirul Bellu, înhumarea rămăşiţelor pământeşti ale avocatului Dinu Moscu, mort în tragicul accident de avion de lângă pădurea Băneasa.

ASTAZI s'au împlinit doi ani de zile dela moartea regretatului EUGEN GOGA. Cu acest trist prileg sa oficiat un parastas la biserica Visarion din Capitală. A luat parte d. Octavian Goga, împreună cu întreaga familie şi prietenii defunctului.

*

M. S. REGELE a semnat decretele noilor decoraţi cu „Virtutea aeronautică".

Aceste distincţiuni vor fi remise Duminică 6 Iunie, cu prilejul festivităţei dela aeroportul Băneasa, pe locul unde M. Sa a aterisat acum 7 ani.

*

OFICIOSUL liberalilor georgişti confirmă încă odată, că relaţiile dintre d-nii mareşal AL. AVERESCU şi profesor GH. BRATIANU au fost şi sunt deasupra tuturor svonurilor şi intrigilor.

*

ASOCIAŢIA INDUSTRIAŞILOR de petrol a intervenit la Banca Naţională cerându-i să aprobe dispensarea societăţilor de petrol de garanţie bancară la declaraţiunile de devize ce se semnează pentru taxa asupra navlului, limitând eventual suma respectivă, pentru care societăţile de petrol să poată beneficia de această dispensă.

*

D. RUSTU ARAS, ministrul afacerilor străine al Turciei, care se înapoiază acum dela Geneva, cu Orient Expresul, se va opri în ziua de Sâmbătă 5 Iunie în Bucureţsi.

D-sa va rămâne în Capitală cel puţin până Luni 7 Iunie.

*

DELA 1 IULIE, vechile permise de pescuit în apele de munte sunt considerate ca expirate.

Noulle permise se pot ridica dela administraţiile financiare judetene şi numai pe baza avizului favorabil al inspectorului de pescuit.

LA IAŞI a încetat din viaţă **ELIZA CONTA,** sora marelui precursor naţionalist Vasile Conta.

Deşi în vârstă de 87 de ani, defuncta este regretată de toate cercurile româneşti, deoarece se stinge o familie care a dat ţării un filosof de mari proporţii şi un antisemit ale cărui gânduri abia acum încep să fie înfăptuite.

*

D. dr. AL. VAIDA VOEVOD a avut, în cursul acestei săptămâni, întrevederi cu d-nii REGINALD HOARE, ministrul Angliei; A. THIERRY, ministrul Franţei; FABRICIUS, ministrul Germaniei; UGO SOLA, ministrul Italiei şi V. ARCISZEWSKY, ministrul Poloniei.

*

D-ra SMARANDA BRĂESCU, îndrăsneaţa noastră aviatoare, a obţinut din partea M. Sale Regina Maria înalta învoire ca noul său avion, cu care va traversa Atlanticul, să poarte numele Majestăţii Sale.

Avionul se lucrează în uzinele Nardi din Milano şi în vara aceasta va fi gata, astfel ca în toamnă d-ra Brăescu să-şi poată întreprinde marele său raid.

*

FRAMÂNTARILE din partidul liberal vor fi luate în discuţie după 10 Iunie, când d. Dinu Brătianu se înapoiază din străinătate.

Se spune, că vor fi înlocuiţi numeroşi şefi de organizaţii, prefecţi şi primari.

*

Ancheta medico-legală asupra stării mintale a odiosului asasinat din str. Abrud s'a terminat.

Raportul medicilor stabileşte că Sile Constantinescu la comiterea crimei şi aproape 3 luni după aceia a fost complect conştient.

D. GH. A. CUZA, secretarul general al partidului naţional-creştin, a vizitat organizaţiile naţional-creştine de pe Valea Trotuşului.

D-sa a avut o consfătuire cu şefii de sectoare şi a dat dispoziţii să se întetească acţiunea Bacăului.

*

U.G.I.R. a intervenit la ministerul industriei şi comerţului, cerând să se facă demersuri pe lângă ministerul agriculturii şi domeniilor în sensul ca să se facă şi fabricilor din ţară comenzi pentru maşinile agricole necesare acestui minister.

*

D. VICTOR ANTONESCU, ministrul afacerilor străine, a raportat d-lui George Tătărăscu, prim ministru, asupra convorbirilor pe care le-a avut la Geneva.

*

MINISTERUL de interne a trimes azi dimineaţă o circulară prefecţilor de judeţe în care precizează că reconstituirea consiliilor comunale şi judeţene se va face cu 10 zile înainte de expirarea mandatelor vechilor consilieri.

*

Berlin, 4 (Rador). — **Evreul american Helmuth Hirsch, care a fost executat azi dimineaţă cu securea, fusese condamnat la moarte la 8 Martie 1937 de tribunalul poporului pentru „deţentiune de explozibile şi complot împotriva siguranţei statului. Se crede că Hirsch ar fi încercat să săvârşească un atentat împotriva unor conducători naţional-socialişti.**

Germania a trimes noui vase de război în apele spaniole

Berlin, 4 (Rador). — Corespondentul agenţiei Ştefani anunţă:

Mai multe unităţi din a treia flotilă de torpiloare au părăsit ieri portul Wilhelmshaven, plecând în apele spaniole.

Crucişetorul „Koeln" va pleca deasemeni, curând, cu aceiaşi destinaţie.

Prin aceste măsuri s'a închis deocamdată acţiunea de întărire a unităţilor navale germane din apele spaniole.

GERMANIA IŞI MENŢINE ATITUDINEA

Berlin, 4 (Rador). — Ziarul „Lokalanzeiger", comentând plecarea a patru submarine germane în apele spaniole, scrie: „Germania îşi menţine atitudinea sa. Ea nu aşteaptă rezultatul conciliabulelor dintre diplomaţii dela Londra, cari dureză, ci ea începe prin a-şi asigura ea însăşi protecţia pavilionului său".

*

Berlin, 4 (Rador). — *Agenţia „Havas" transmite :*

Intreaga presă germană de după amiază reproduce în prima pagină şi cu litere mari un articol apărut într'o revistă săptămânală franceză, care afirmă că aviatorii, cari au bombardat crucişetorul „Deutschland", au fost aviatori militari ruşi, lucrând sub ordinul direct al Moscovei.

„LOKAL AIZEIGER" este singurul care pune la îndoială „destăinuirile" revistei în chestiune. Restul ziarelor nu scot un argument direct pentru a dovedi intenţiile ostile ale Rusiei Sovietice contra Germaniei, ci numai pentru a afirma încă oadtă intervenţia rusă în Spania.

„BERLINER TAGEBLTT" scrie : „Nu mai este de mult un secret că Sovietele ocupă posturi decisive în Spania, astfel încât nu este surprinzător faptul că ruşii au fost însărcinaţi cu crima contra crucişetorului „Deutschland".

ALŢI DOI MORŢI

Berlin, 4 (Rador). — *Ieri au încetat din viaţă la spitalul din Ibiza doi fochişti depe DEUTSCHLAND", răniţi grav cu prilejul bombardării acestui crucişător.*

Numărul total al morţilor se ridică acum la 28.

Cancelarul Adolf Hitler urmaşul lui Hans Hudler

Berlin 4 (Rador). — *Corespondentul Agenţiei Havas transmite:*

Cancelarul Adolf Hitler ar fi urmaşul lui Hans Hydler, care la 1435 a trăit la Braunau (Austria), localitate unde s'a născut Fuehrerul.

Colecţia „Ascendenţa germanilor celebri", publică arborele genealogic al cancelarului Hitler.

Ziarele subliniază importanţa acestei publicaţii, care pune la îndemâna cititorilor date referitoare la origina etnică a conducătorilor Reichului.

Arborele genealogic al cancelarului Hitler dă indicaţii asupra a 260 strămoşi ai cancelarului, după datele cari au putut fi strânse din arhivele localităţii Braunau şi din satele vecine.

Primul ascendent al Fueherului a fost Hans Hydler, care la 1435 era în serviciul nobililor dela Braunau. Toţi cei 260 ascendenţi ai cancelarului Hitler au fost ţărani cari locuiau în regiunea Braunau, pe o rază de 50-60 km.

Redresarea cadrelor naţional-creştine

— Consfătuirea d-lor A. C. Cuza şi Octavian Goga —

Ieri după amiază s'au consfătuit îndelung d-nii profesor A. C. CUZA şi OCTAVIAN GOGA.

Cei doi conducători ai partidului naţional-creştin au examinat rezultatele alegerilor judeţene şi au hotărît ca organizaţiile cari s'au prezentat nepregătite corpului electoral să fie încredinţate elementelor tinere, cu mai multă activitate.

S'a constatat cu acest prilej, că acolo unde şefii de organizaţii au perseverat şi au luat contact cu masa ţărănească, lămurind-o asupra programului naţional-creştin, rezultatele au fost strălucite. Exemple concludente: Botoşanii, Doljul, Orheiul, Romanaţul, Iaşii, Bacăul, ş. a.

Redactor responsabil: EUGEN VICTOR POPA

Tipografia ziarului „UNIVERSUL", str. Brezoianu 23—25 Bucureşti

BIBLIOTECA CENTRALĂ „ASOCIAȚIUNII" SIBIIU

6 pagini 3 lei

ANUL VI, No. 760 Duminică 6 Iunie 1937

Taxa poștală plătită în numerar conform aprobării Dir. Gen. P.T.T. No. 118.370/1934

Porunca Vremii

TRIBUNĂ ZILNICĂ DE LUPTĂ NAȚIONALĂ ȘI CREȘTINĂ

BIROU

Abonamente anuale: Lei 1000 pentru instituții și sprijinitori; Lei 800 pentru orașe; Lei 600 pentru sate. Se primesc și abonamente pe 6 și 3 luni

Ori ce sumă se poate trimite prin Casa de economii și Cecuri poștale (CEC) astfel: ABONAȚII PENTRU CONTUL 1224; DEPOZITARII „ „ 10405

Director: Dr. ILIE RĂDULESCU

Redacția și Administrația: BUCUREȘTI 1, Str. Sărindar 18

TELEFON: Direcție, redacție 4.1853; Ad-ție, publicitate 4.1852

Pentru noi singura biruire a bestiei din noi — sinrurul scop al vieții e lucrarea pentru aproapele; suprema sanctificare a vietii e moartea pentru aproapele: cu atât mai mult însă pentru ființa ideală care e Patria.

Suprema caritate e darea vietii tale spre a păstra viata celui iubit; cu atât mai mult pentru a păstra viata patriei tale.

VASILE PARVAN

Pentru viitorul copiilor voștri, nu cumpărați nimic dela jidani!

Franța Frontului Popular

După cele două articole ale mele, închinate stărilor de lucruri și de spirit din Italia fascistă, ar fi necesar, desigur, un scurt popas de reflecții și de concluzii, în atingere, prin comparație, cu situația dela noi. Mă gândesc, însă, că poate e mai bine ca disecția aceasta s'o facem după ce vom trece în revistă, în alte două-trei articole, și cele ce se petrec în Franța. Intâmplări cari au foarte multă asemănare cu stările de fapt de pe malurile Dâmboviței.

Am intrat pe pământul marii Republice cu o strângere de inimă. Trecuseră numai câteva zile dela temerarul sacrilegiu al guvernului Frontului popular, care îndrăznise să interzică comemorarea eroinei Jeanne d'Arc, sărbătoare națională capabilă nu numai să mobilizeze întreaga Franță, dar să culeagă un unanim sentiment de veneratie din chiar partea națiunii engleze, împotriva căreia s'a ridicat, acum câteva secole, sublima martiră.

Mi-este greu să vă spun că, aproape, n'am mai recunoscut, ca stare de spirit, Parisul, de astă dată al Frontului Popular, marea metropolă pe care n'o mai revăzusem de câțiva ani. Era real sau am avut numai o impresie personală, n'aș putea să vă spun, dar par'că mi se părea că un văl de tristețe înăbușea, sugruma, accentele de veselie ale marelui oraș-lumină, cu toate că ne găseam în ajunul deschiderii unei expoziții internaționale, anunțată cu surle și cu tobe în toată lumea.

Am căzut la Paris, într'o zi de sfârșit de săptămână, Sâmbăta după amiază. Totul era închis, tun. Așa cum a rămas și Dumineca și Lunea următoare. Explicația acestei paralizii, am avut-o imediat. Pe ușile sau pe obloanele prăvăliilor, erau lipite următoarele rânduri lămuritoare: „Ca urmare a aplicării legii sociale a celor 40 de ore de lucru săptămânal, votată de guvern, magazinele (birourile, restaurantele sau fabricele, etc.) noastre, rămân închise, în fiecare săptămână, în cursul zilelor de Duminecă și Luni". Două zile pe săptămână, vacanță (alte instituții, cum sunt băncile, bursa etc., cari obișnuiau și până acum să-și închidă birourile Sâmbăta după amiază — așa zisa Sâmbătă englezească — își întrerup activitatea pentru două zile și jumătate), cu suprimarea ori cărei pulsații de viață. N'o să mă întreb ce spun străinii cari vin la Paris sau ce zice însuși Dumnezeu, care a făcut lumea în șase zile, pentrucă să se odihnească într'a șaptea (Frontul popular comunist nu se desminte de altfel. Nu neagă oare el existența Dumnezeiască ?). Dar mă frământ să găsesc un răspuns la altă întrebare: ce-o fi gândind burghezia franceză, muncitoare, activă, econoamă, despre acest regim, care mai curând decât de dreptate socială, se poate numi de disoluție națională, de încetățenire a lenii colective.

In momentul în care, în țările vecine, continentale, în Italia și în Germania, se lucrează pe capete, fără răsuflare, la înarmare și la sporirea avuțiilor naționale, Franța — pe care nu există Român să n'o iubească — își permite luxul utopiilor și contemplațiilor marxiste. 40 de ore de muncă, în loc de 48, pe săptămână, atât cât nu e prea mult pentru o existență omenească! De ce? Fiindcă așa vrea Frontul Popular, așa a hotărît o anumită demagogie electorală, o mizerabilă furie destructivă, care preferă mai curând vagabondajul lucrătorului, decât munca lui ordonată și creiatoare, în întreprinderea care îl hrănește.

Știți cum se soldează în cifre, pentru avuția națională a Franței, această justiție socială, această legiferare a lenii, de către Frontul Popular? Iată socoteala pe care mi-a făcut-o un fruntaș economist, deputat al centrului politic francez: 10 milioane de francezi cari muncesc 40, în loc de 48 de ore, înseamnă 80 de milioane de ore săptămânal mai puțin pentru economia națională. Calculați media orară la un minimum de 5 franci. Sunt 400 de milioane de franci mai puțin, săptămânal, pentru țară, sau pe an (52 de săptămâni) 20 de miliarde în minus pentru avuția totalitară a Franței. 20 de miliarde mai puțin, pentru o țară al cărei buget începe să aibă goluri dezastruoase, pe cari Frontul Popular nu le mai poate acoperi nici cu împrumuturile contractate pentru apărarea națională, dar deturnate dela destinația pentru care au fost solicitate.

Credeți însă că aceasta este singura consecință? O, nu. Patronii, industriașii și comercianții, deși aplicarea legii este foarte recentă, sunt de pe acum în pragul falimentului. La încasări din ce în ce mai scăzute, ei trebuie, însă, să suporte nu numai vechile salarii, ci sarcini sporite. Au crescut lefurile, s'au majorat impozitele. Frontul Popular trebuie să plătească toate polițele burgheziei odioase. Și, odată ajunși pe drumul acesta, nimeni nu poate să-i mai oprească pe inovatorii paradisului Frontului Popular. Am reținut, în zilele cât am stat la Paris, o scenă pe cât de suggestivă, pe atât de grotescă. Vânzătorii magazinelor Lafayette, Printemps, Louvre, etc., cari sunt plătiți, pe lângă salariile fixe și cu procente asupra cifrei de afaceri, în fața scăderii catastrofale a încasărilor, au cerut guvernului să le admită ca magazinele să fie deschise și Lunea. S'a produs o reacțiune vehementă din partea organizațiilor comuniste. Bieții vânzători — și ei încadrați în asociații de stânga, — au fost acuzați de trădare, de sabotare a legilor sociale, de pactizare cu fascismul. Și n'a lipsit mult ca îndrăzneala lor... criminală să nu fie sancționată în bloc, prin mijloace de persuasiune contondentă. Vreo câteva zeci de funcționari, așteptați la ieșirea din magazine, au fost bătuți măr. Dacă n'au fost stâlciți toți, 10-12.000 mii, aceasta s'a datorit, desigur, numai gărzilor mobile polițienești, cari au prins de veste și-au intervenit.

Dar vom vorbi mâine despre un aspect și mai interesant al Franței de azi: prestigiul pe care Frontul Popular a reușit să-l imprime marii Republici.

DR. ILIE RADULESCU

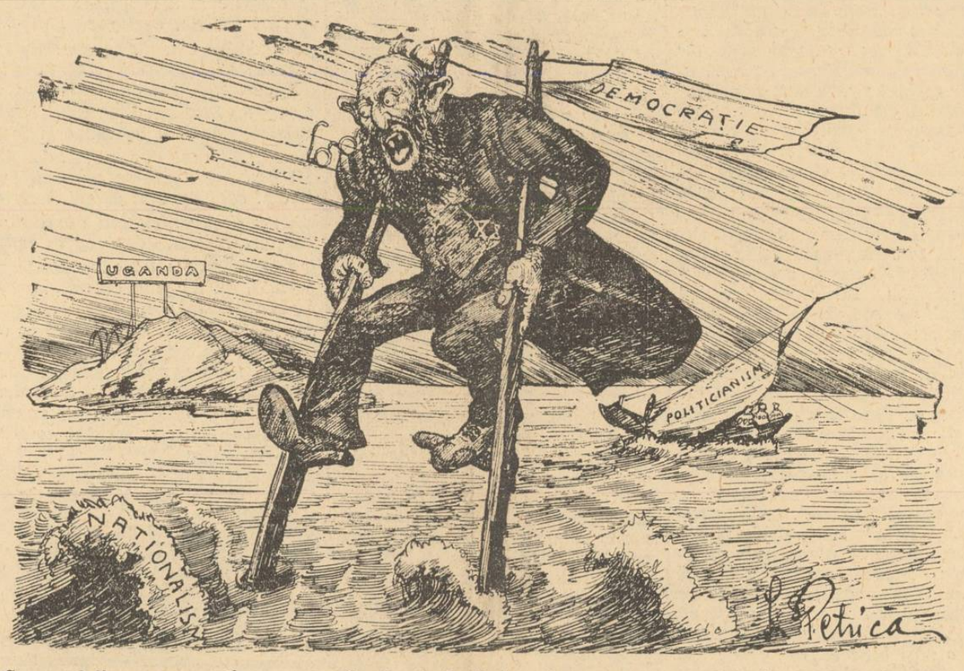

Cum vedeți, — pe cataligе,
Prin învolburate ape,
MORITZ a 'nceput să strige, —
De furtună vrând să scape...

Cu-al minciunii steag la spate,
Gata-gata să se 'nece, —
Prin mânii de ape late,
Ca nicicând azi IUDA trece!...

— Iehovà, ajută-mi încă!..., —
Strigă glasul cel de Iudă,
Insă Mila cea adâncă
N'are vreme să-l audă!...

Două atitudini, două morale

Fatima luptelor politice din alegerile județene și gravitatea evenimentelor externe, au făcut să treacă aproape neobservată o scrisoare a d-lui general Artur Văitoianu, în legătură cu actele eroice a cinci țărani vrânceni, executați de trupele de ocupație dușmană.

Povestea e simplă în tragicul ei și extrem de înălțătoare ca pildă re a sacrificiului măreț și anonim făcut pentru patrie. Cinci țărani din Vrancea organizaseră pe teritoriul ocupat de dușman un serviciu de informațiuni pentru trupele noastre de pe linia de foc și de înlesnire a reintoarcerii în liniile românești, a ostașilor evadați din prizonierat sau rătăciți în timpul retragerii. Trupele dușmane i-au descoperit în cele din urmă și i-au executat pe câmpul de tragere din garnizoana Focșani.

D. general Văitoianu, în scrisoarea d-sale, vine și subliniază, prin povestirea simplă dar cu atât mai duioasă, a două scene din amintirile d-sale în legătură cu acest fapt, inima aleasă a unui Mare Rege și spiritul de jertfă al soților celor cinci eroi.

„Eram sfetnic al Marelui și neuitatului nostru Rege întregitor de neam, — povestește d. general Văitoianu. In una din zilele în care lucrasem cu M. Sa, îl văzui pe gânduri și deodată, privindu-mă întrebător, îmi spune: nu s'a făcut încă nimic pentru familiile celor executați la Focșnai? I-am răspuns: Măria Ta, încă nu... A tăcut și luând condeiul continuă să semneze hârtiile ce I le prezentasem.

La plecare îmi spune: Vei primi un plic, să le împarți d-ta soților — este puțin... Punându-mi apoi mâna pe umăr, îmi zise: Doresc să te duci d-ta și să le mai spui că nu le uit".

Și d. general Văitoianu s'a dus și s'a prezentat văduvelor acelor martiri ai neamului, pentru a-și împlini însărcinarea dată de Marele Rege. Știți cum a fost întâmpinată ofranda regală? Ascultați scena pe care o povestește d. general, la una din aceste soții de erou.

„Ne-am așezat jos și îi povestii cine sunt și ce însărcinare am. Atunci, cu un gest de resemnare și cu o atitudine blajină, cu o voce strânsă, îmi răspunse ceeace nu voiu putea uita niciodată și din care răsare brusc demnitatea, patriotismul, înțelesul jertfei făcute de soțul ei și de ea: Mulțumesc domnule general, da'vezi că el nu a murit pentru asta!

La insistențele mele a cerut să vie tatăl ei și ce va spune el să fie bun spus. In așteptarea tatălui, ea mi-a istorisit chinurile la care a fost supusă de dușmani. Amenințarea veșnică a unui soldat încartiruit la ei, că trebue, să împuște fata (un copil al femeii n. n.) Inspăimântarea ei zilnic când acest călău ridica arma și ochia copilul, pentruca după plânsete și țipete de îndurare, să amâne uciderea copilului.

A venit tatăl — un bătrân înalt, drept ca un brad, purtând lungi plete albe. Femeia i-a povestit cele spuse de mine iar bătrânul asculta dus pe gânduri, apoi calm, a rostit: Apoi dacă așa a spus Măria Sa, ia fată, primește, mulțumește frumos și strânge pentru nepoata, dar du-te și pe la Focșani, la mormânt..."

Ce simplu și cât de măreț! Și mai departe:

„Intors la București, am raportat Suveranului cele întâmplate; era o zi de lucru,—se opri să mai scrie— și șopti: Acolo,... iar după o clipă repetă: Acolo... O lacrimă îi alunecă pe obraz și adăogă încet: Ce popor! Apoi punând condeiul jos îmi arătă cu un surâs plin de înțelesuri că nu mai poate lucra".

Citind aceste rânduri simți cum fără de vrere, un val cald de duioșie îți năvălește sufletul și cum o lacrimă ți se desprinde dintre gene, pecetluind acea comunitate de simțire care ne face pe toți să vibrăm sub puterea aceleiași emoții în fața jertfelor aduse pe altarul patriei.

Și dincolo de această duioșie se ridică din adâncurile noastre, ca o mustrare, tabloul risipei de energie românească lăsată la voia întâmplării și pe mâinile străinilor exploatatori și întrebarea, crudă, în fața realităților dureroase: ce s'a făcut pentru continuare, pentru fixarea definitivă a acestei tradiții de eroism la generațiile viitoare?

Un Mare Rege a găsit timp să gândească la jertfa lor, să ajute pe urmași și să picure o lacrimă pe mormântul unor martiri anonimi și să trimeată pe un sfetnic al Tronului să se intereseze direct de soarta celor rămași pe urma sacrificiului eroilor.

O femee simplă refuză cu sfială și demnitate să primească darul regal, de teamă ca nu cumva să arunce prin aceasta o umbră care să răpească din măreția sacrificiului soțului ei jertfit pe altarul patriei.

In cele două atitudini se întâlnesc virtuțile aceluiaș suflet românesc ce a trimes în fața plutonului de execuție dușmană și pe cei cinci eroi din Vranceа.

Ce a mai rămas din această înălțătoare atitudine, ce a făcut fala vitejiei românești? Aproape nimic...

Avem invalizi de război în sdrențe, mari mutilați ce-și târăsc zilele cerșind cu o pensie de două-trei sute de lei pe lună. Avem morminte uitate și crime săvârșite față de văduvele și orfanii celor ce s'au sacrificat pentru pământul țării.

Și peste această dureroasă indiferentă criminală, în fiecare sesiune parlamentară, deputați și senatori purtători de decorații — indiferent cum au fost obținute — își votează legi pentru acordarea de favoruri și avantagii materiale pe spinarea statului fiindcă au fost decorați în timpul războiului.

Nu e o rușine să ne gândim la noi mai înainte ca toți acei ce și-au lăsat oasele și parte din membre pe câmpul de luptă, să trăiască un trai scutit de mizerie fiindcă nu mai pot munci schilozi cum au eșit din război?

Petru Bănescu

Aşi vrea să cânt...

Aș vrea să cânt ceva, cu „foaie verde",
Ca sufletul Valah să se desmierde,
Dar cântecul mi-s'a oprit în gură,
Căci „verde"-i subversiv, pentru CENZURA

Am vrea să știm: Cenzura cea bălae,
De ce cuvântul „verde" ni-l tot taie?
Când „verde" n'o mai fi, va fi dezastru,
Și-atunci „Cenzura" va vedea ALBASTRU!

Radu Bârdă

Lupu înfrățit cu leii

— Fabulă —

de VASILE MILITARU

Undeva, o biată turmă de mioare și de oi
Care viețuia 'n nevoi,
A primit, ciobani să fie peste ea vre-o zece lei, —
Inimi fără nici o milă pentru biată pielea ei...

Leii, ciobănindu-și turma, cum au vrut ei, câțiva ani,
Susțineau că nici o turmă nu mai are-așa ciobani, —
Deși n'a fost dor sub care să nu geamă, mai în urmă,
Mult nevinovata turmă,
Pentru că, — flămând și lacom, — fiecare leu, sub stele,
Se 'nfigea 'n sărmana-i piele.
Și n'a fost în toată turma nici un miel și nici o oae
Făr' a fi strigat cu groază și cu lacrima șiroae:
— Săriți! Hoții ne jupoaie!...

Auzind ce jalnic sbiară toate oile și mieii,
Niște mari zăvozi sărit-au și-au gonit departe leii...
Dar, ce fiară, de la pradă isgonită, stă să creadă
Că nu-i drept, cât mai de grabă să se 'ntoarcă iar la pradă?..

Deci, — ciobani s'ajungă iarăș —
Leii și-au adus aminte de-un lup ager, fost „tovarăș", —
Lup cu care multă vreme, răsleții, au stat în sfadă,
Pentru că, fiind la mijloc, pare-mi-se, tot o pradă,
Nu putut-au cu 'mpărțeala la 'nțelegere să cadă...

Astfel, leul cel mai mare, întorcând apoi șurupul,
S'a fost dus la lup acasă, — frate iar să-și facă lupul:

— Mult iubite fost tovarăș și istețul nostru lup,
Vino să te iau în brațe și dă-mi botul să ți-l pup!
Vino iarăși între noi,
Să luăm în ciobănie turma proastelor de oi!...
Și, — să nu mai fie sfadă, — stăpâni-vom, frățioare,
Noi, pe oile bătrâne, tu, pe blândele mioare, —
Că și ele's mulgătoare!...

Lupul, ascultând cuvântul leului de dor pătruns,
Cam lupește i-a răspuns:

— Pentru că mă rogi atâta, între voi eu mă 'ntorc iarăși,
Dar să faceți tot ce-or zice frații mei și-ai mei „tovarăși"!...
Dacă vă legați întocmai, — eu cu lupii mei pun umăr
Și, oricâți vor fi zăvozii, noi vom fi mai mulți la număr:
Până 'n toamna care vine, — când vor fi copacii goi, —
Vom fi iar stăpâni pe oi!...

— Lupule, — răspuns-a leul, — facem tot ce veți vrea voi!...

Și, dovadă că pe viață leul s'a 'nfrățit cu lupul, —
Intr'o caldă 'mbrățișare, cu iubire și-au strâns trupul,
Insoțind cu lacrămi-perle vorba lor cea de pe urmă:
— Doamne, câtă fericire va cădea pe biata turmă!...

Dar un sturz, venit ca vântul,
Auzindu-le cuvântul,
Le-a strigat, cum strigă sturzii,
Ca s'audă pân' și surzii:
— Luați seama, voi, dihănii, că de vă gândiți, sub stele,
Să mai jupuiți vreodată cum știți voi pe oi de piele,
S-o pot răsbuna și ele!...
Că 'ntr'o „fabulă", eu însu-mi am citit cum, niște oi, —
Din a căror piele, iacomi, mușcau lupi și lei ca voi, —
Preschimbate-au fost în tigri, de mai-Marele 'ntre Zei,
Și... nimic nu mai rămas-a nici din lupi și nici din lei!..

5 Iunie 1937.

Răsboiu sau pace?

de N. CREVEDIA

Incercam, în articolul de ieri, cu toată lipsa noastră de specialitate în politica externă, să punem în ecuație eventualitatea unui nou răsboiu.

Sunt acum, în situația internațională, câteva date și aspecte la îndemâna oricui, așa că prin prisma acestor câteva evidențe care sar în ochi, vom încerca și noi să formulăm.

In politica internațională, într'adevăr, n'aduce anul ce-aduce ceasul și cele câteva gloanțe trase acum 23 de ani, la Serajevo, s'a văzut ce urmări au avut.

Dar Serajevo, se știe, a fost numai un pretext. Europa era de mai demult coaptă pentru răsboiu și, ca în toate ocaziunile bellice, se aștepta numai un nod, undeva, într'un fir de papură.

Europa, la ceasul de față, nu se poate, credeb, angaja într'o nouă încăerare. Din mai multe motive:

1) Memoria măcelului — cum remarcam ieri — e prea recentă. Nu s'au uitat încă toate ororile celor patru ani de groază, iar conducătorii de azi ai statelor sunt foștii combatanți de ieri cari știu ce e aia răsboiul.

2) Europa se află într'o perioadă de refacere morală și mai ales economică. Toate marile state, statele de mână forte mai ales, și chiar și America... democratică a dictatorului Roosevelt sunt angajate în planuri de refacere de câte patru și cinci ani. Toate aceste state experimentează noule regimuri, fără să uite, bineînțeles, să facă și școala armelor.

3) Cine să provoace răsboiul? Statele victorioase: Anglia, Franța, Italia, România, Jugoslavia, Belgia nu pot s'o facă. Lor le convine să șeadă pe laurii-câștigați la 1919 și iubesc pacea. (Belgia a avut recenta ieșire în care dorea o neutralitate... eternă).

4) Statele nou create de după răsboiu: Polonia, Cehoslovacia, Lituania, Estonia, etc. — și, între ele, chiar România și Jugoslavia — au nevoie, deasemenea, de o lungă perioadă de liniște, pentru a-și putea consolida noua situație.

5) Dar răsboiul ar putea fi provocat de statele revanșarde, în fruntea cărora se află Germania. Germania, pusă pe adevărate picioare de fier de către revoluția national-socialistă, deposedată de colonii și nevoită să suporte un regim de crâncene lipsuri materiale, va fi punctul cel mai turbure din Europa de mâine. Axa Roma-Berlin, toată idila aceasta dintre d-nii Hitler, Mussolini și Budapesta este o adevărată tristețe pentru siguranța viitoare a continentului.

(Continuare în pag. II-a)

Cămașa de forță

Presa democrată și Țara

Civa nemaivuzuuut, nemaiauziiit. S'a mai găsit undeva un colț de țară care să mai manifesteze și pentru d. Mihail Sadoveanu,

Iată ci scrie la „Adivor":

„La întrunirea național-țărănistă din Timiș Torontal s'a făcut o mare manifestație de simpatie directorului nostru politic, d. Mihail Sadoveanu.

„Oratorii au arătat, între altele, că atitudinea politică a presei democrate se confundă cu interesele naționale ale Țării, adică asigură României frontierele câștigate cu atâtea sacrificii și cimentează vechile și firestile ei alianțe".

„Nu v'ar fi rușine, vouă internaționali-țărăniștilor ăstora dela Timiș-Tontoroi! Presa democrată se confundă „cu interesele Țării". Care țară? Aceea pe care au înjurat-o de atâtea ori de-alde Ghiță Pop, Pantelimon Halippa, d-rul Lupu — și pe care a vândut-o d. Bubi Brănișteanu, Nemților?

„Fereşte-te, Române, de cui străin în casă"

de Pr. IOAN MOȚA

— *„Cum trece vremea și ne 'ngroapă"*, — scria Vlahuță, ilustrând lunecarea în fugă a uriașului val al vremii peste noi, sau fuga noastră grăbită prin viață... Copil, flăcău, bărbat, bătrân și — lopata de pământ... O fi, dar măcar ai gustat drăgălășia copilăriei, ai trăit voinicia voioasă a flăcăului, ai încordat brațul tare al bărbăției, și numai apoi a venit peste tine melancolia bătrânetei, egală cu un apus de soare, ale cărui raze se scufundă și pierd în mormânt.

Aplicând această lunecare a valului vremii peste capul popoarelor, peste al neamului nostru, ne izbește faptul că întâlnim oameni, cari se țin „îndrumători" ai vieții lui, cari vor să-l facă să se creadă ajuns în starea de bătrân gârbovit, cu ochii spre groapa pe care ei i-ar deschide-o, când el, voinicul nostru neam, abia de se apropie de starea bărbăției!..

De aceasta ne aducem aminte, când vedem sforțarea pe care-o pune „anumita presă", de a „îndruma" neamul nostru românesc, să se plece, neputincios și în tăcere, „sorocului" pe care acea presă i-l dorește și i-l pregătește,—par'că ea ar avea taina viitorului lui și i-ar fi călăuza chemată a-l conduce spre acela. Dar să stăm nițel de vorbă cu această „călăuză", și cu căpetenia ei, *„Adevărul"*.

Imi aduc aminte de acest ziar, de pe când avea în cap pe întemeietorul său *Al. V. Beldiman*. Acesta, încântat de marile, uriașele reforme și împliniri înfăptuite de cel dintâi Domn român în „România", *Alex. Ion Cuza*, era dârz în părerea sa, că în Tronul României, tot Domn *român*, trebue să stee!

Căci, zicea, Cuza a putut înfăptui și *a îndrăznit* a veni cu reforme atât de mari (ca și secularizarea averilor mânăstirești), numai fiind Român! Binele pe care acest întâi și *mare* Domnitor al României, l'a făcut Țărilor Unite, un Domn strein, nici nu îndrăznea să le încerce. Și de aceea, în părerea lui dârză, era impotriva Domnului de neam străin. Ca urmare, în fruntea ziarului întemeiat de el pentru apărarea ideii sale, a scris drept „motto" sau cuvânt de evanghelie: „FERESTE-TE, ROMANE, DE CUIU STRAIN IN CASA!"

Și cât a trăit și a scris, nu s'a împăcat cu Domnia lui Vodă, mai târziu *Rege*, Carol I, nici după războiul biruitor asupra Turcilor, nici după ridicarea Țării la rangul de Regat, nici după încoronarea lui de întâi Rege al României... Ziua de 10 Mai, acea amintire a trei mari înălțări a Țării, el o jelea, apărând cu ziarul închis în cadru negru, de doliu... El dorea și cerea, neînduplecat, Domn *român*; care ar fi putut da Țării, un duh și un suflet cât mai *românesc!*

Când la 1895, obosit de luptă și de viață, în vârstă de 73 de ani, Beldiman își căuta un următor la conducerea ziarului, crezu că l-a găsit pe acela în *Constantin Mille*, și i-a predat acestuia ziarul, oarecum cu testament, ca să păstreze moștenirea primită, de *mare ținută de românism* a ziarului. Mile a primit, și Beldiman a murit cu credința, că ziarul lui a încăput pe bună mână!

Dar ce desamăgire grozavă ar fi avut el, de trăia mai mult! Alesul său C. Mille, cuprins de pofta de mare îmbogățire, nu peste mult, lăsă celor chemați a cumpăra suflete, să înțeleagă, că aci, la „Adevărul" lui, este ceva „bun" de cumpărat. Indată se apropie de el *YCA*... Și, în schimbul a doi redactori jidani primiți în redacție, ca „sămânță" care să sporească, — *YCA* umplu buzunarele lui Mille de arginți. Și omul nu mai roșea, când Românii, indignați, îi aruncau în obraz trădarea!... Ci, pentru a abate atenția dela păcatul său, începu, ca un isteț panglicar, a juca pe sfoară, sau pe măsuța pusă înaintea sa în fața publicului de gură-cască, „trei șobolani" rămași nemuritori, făcându-i să sară când unul peste altul, când unul pe sub altul, când pe un cașcaval așezat pe masă, când sub cașcaval sau prin el, uneori stând toți trei în vârful lui cu cozile răsucite, înodate de-olaltă s'au date pe după urechi. Și „publicul", cetitorii, râdeau de se omorau, și uitau de YCA aceasta, căci „șobolanii" închipuiau pe cei 3 frați Brătieni, conducători de țară, cari nu se plecau (pe atunci și nici mai încoace, până mai trăi dârzul Român Vintilă) noului spirit, pe care-l introducea în presa română și în viața de obște, sluguța lui YCA, C. Mille! — Ce făcea el, era o isteață panglicărie toată gazeta, ca sub masca „luptei" contra abuzurilor li-

(Continuare în pag. II-a)

SOLIA BISERICII

Tâlcul Evangheliei

Mântuitorul vindecă într'o Sâmbătă, pe un orb din naştere. Lucru ne mai pomenit, strigătoare minune dumnezeiască, în faţa căreia trebuie să se închine ştiinţa omenească. Toată lumea din Ierusalim o recunoştea şi dădea slavă lui Dumnezeu. Numai învăţaţii conducători ai lui Israel, stăteau posomoriţi şi discutau cu gravitate, socotind această faptă drept o lucrare a lui Belzebut, de vreme ce s'a săvârşit în ziua Sâmbetei. Ei fac o adevărată anchetă asupra cazului şi trag încheerea că se află în faţa unor păcătoşi. Părinţii orbului, fostul orb, Domnul Iisus însuşi ca şi toţi cei ce laudă minunata vindecare, sunt pentru ei nişte călcători ai legii şi nişte blasfematori ai numelui lui Dumnezeu. Pe când ei sunt adevăraţii urmaşi ai lui Moisi, păstrătorii cei mai pioşi ai tuturor rânduelilor sfinte.

Oricât ar spune Mântuitorul că Sâmbăta s'a făcut pentru om iar nu omul pentru Sâmbătă şi că Fiul Omului este Domn şi al Sâmbetei, aceşti oameni nu pot ieşi din robia formalismului legal. Ei ştiu un singur lucru : s'a călcat ziua Sâmbetei. Deci s'a săvârşit o faptă împotriva lui Dumnezeu. Deci, o faptă dela diavolul.

Asta o strigă ei mereu, cu cele mai întortochiate argumentări, atât de caracteristice sistemului rabinic. In faţa lor se ridică însă minunea, pe care poporul cel mare o înalţă în slavă şi se ridică omul cel vindecat, călcând în picioare toate argumentările lor savante şi strigând cu toată puterea bunului simţ : „eu una ştiu: am fost orb şi acum văd !". El vede cu ochii lui toată frumuseţea lumii din jurul său, aşa cum a zidit-o Dumnezeu. Pentru prima dată vede el această măreţie a creaţiei, oricât de vremelnică ar fi ea în laturea ei fizică. O îndoită minune pentru dânsul : întregirea fiinţii lui fizice şi revelaţia operei lui Dumnezeu.

Şi încă o minune, care cuprinde totul : mântuirea sufletului său. El vede acum nu numai lumea fizică din jurul său, dar şi lumea nesfârşit mai frumoasă şi mai armonioasă şi de veşnică durată a spiritului. De aceea se bucură el mai ales. De aceea se şi simte el atât de puternic şi atât de înălţat, încât îi poate umili pe aceşti învăţaţi pretenţioşi, prin ironica lui întrebare : „Poate vreţi să vă faceţi şi voi ucenici ai lui Iisus ?" Adevăraţii orbi, tăgăduitorii evidenţei înşişi, se grăbesc să-i răspundă : „Noi suntem ucenici ai lui Moisi". Şi astfel, se micşorează singuri, mărturisindu-şi inconştienţa şi incapacitatea de a se ridica la ceea ce Mântuitorul numea : „plinirea legii".

La fel fac astăzi toţi acei doctorali soboli ai ştiinţii omeneşti, cari se pierd în cele mai amănunţite cercetări, în aer, pe pământ şi sub pământ, dar sunt incapabili să vadă măreaţa sinteză a Universului care presupune cu necesitate o mână şi o înţelepciune creatoare şi conducătoare dincolo de puterile omeneşti şi cari nu pot auzi armoniile cari se înalţă de pretutindeni în cinstea Creatorului. Intregul univers este o minune, prin origina, prin fiinţa şi prin destinul său, dar sobolii cari rod încheeturile sale, nu pot vedea măreaţa minune.

Ei constată fenomenele şi înlănţuirea lor, dar ce este dincolo de fenomen, „Das Ding an sich", nu ne pot spune, deşi pretind că ştiu. Se îmbată cu sonoritatea vorbelor, cari nu spun nimic. Şi sunt logici până la capăt, această stearpă logică a minciunii şi aparenţelor care-i face să nege ca şi fariseii şi cărturarii de pe vremea Mântuitorului, atâtea evidente şi directe intervenţii ale Dumnezeirii în viaţa noastră, precum sunt de pildă vindecările minunate şi inexplicabile din punct de vedere ştiinţific, cari se săvârşesc la Maglavit, ca şi în alte părţi ale lumii, binecuvântate în chip deosebit, de către Dumnezeu, Stăpânul absolut al vieţii.

„Noi suntem ucenici ai lui Moisi" — spuneau orbii de odinioară. „Noi suntem oameni de ştiinţă pozitivă" — spun orbii de astăzi, pe când bunul simţ de pretutindeni se ridică direct la sinteza armonioasă a lumii şi mărturiseşte suprema putere care a creiat-o şi o susţine, alături de fostul orb din Evanghelie, cari strigă : „una ştiu : orb am fost şi acum văd!".

Teofilact.

Orbii cari văd

Orbii sunt nişte mari nenorociţi şi povară pentru ai lor şi pentru societate. De mila vieţii lor, care totuşi poate fi folositoare oamenii ceilalţi caută să le vină în ajutor. Pe măsura nenorocirii lor, creşte şi blestemul sau osânda celor cari-şi râd de ei, sau îi lasă la voia întâmplării. Deaceea zice Sf. Scriptură ; „Blestemat să fie cel ce va face pe un orb să rătăcească drumul", (Deut. 27. 18) sau: „Să nu vorbeşti de rău pe surd şi să nu pui încaintea unui orb nimic ce l-ar putea face să cadă". (Levit. 19, 14).

Este adevărat că în schimbul ochilor, celelalte simţuri ale orbului, printr'o minunată rânduială a firii, iau o desvoltare uimitoare, ajungând să suplinească ochii, în ce priveşte contactul cu lumea, legăturile imediate şi absolut necesare. Dar cu nimic nu se poate răscumpăra pierderea ochilor, aceste oglinzi vii, în cari se reflectă lumea, cu toate formele ei armonioase, cu variatele ei jocuri de lumini şi de culori şi mai ales cu toate ispitele ei.

Ne amintim astfel, cu câtă frângere de inimă se ţineau orbii pe urmele Mântuitorului şi-L rugau să le redea vederea. Acesta, le pune la încercare credinţa lor, şi-i vindecă, iar ei merg după Dânsul. ducând pretutindeni vestea minunatei lor mântuiri şi devenind ucenici ai Săi, după ce au dobândit astfel îndoită lumină a fiinţii lor : lumina ochilor şi lumina credinţii. Şi mai ales, aceasta din urmă lumină. Căci dacă orbirea ochilor trupeşti, este o nenorocire atât de mare, ne putem închipui în ce măsură e mare cealaltă orbire : orbirea sufletului. In aşa măsură, încât cea dintâi devine în asemănare cu aceasta o întâmplare neinsemnată, ba chiar o condiţiune de fericire câteodată şi o stare de preferat. Căci, după cuvântul Mântuitorului, e mai bine să intri în viaţă orb, decât să ai amândoi ochii şi să fii aruncat în focul gheenei.

Aceasta însemnează, că mai presus de toate, este sufletul nostru şi lumina lui.

Că toate bunurile şi frumuseţile lumii, oricâtă încântare aduc ochilor noştri, sunt trecătoare ca şi viaţa trupului nostru. Mai curând sau mai târziu, acesti ochi licăritori şi dornici, indiferent dacă au fost albaştri sau negri, vor adormi de veci şi nici urma nu li se vor mai cunoaşte în mâna de ţărână din mormânt. Dar sufletul se va înălţa către veşnicia lui Dumnezeu, tremurând de grija judecăţii şi a zilei de apoi. Ce vom răspunde noi în faţa judecătii lui Dumnezeu ?

Inţelegem astfel, că cea dintâi grijă a noastră trebue să fie pentru văzul clar şi pentru lumina clară şi deplină a sufletului. Dacă se zice despre un lucru sau despre o fiinţă că ni-s dragi ca lumina ochilor, apoi cu atât mai mult trebue să ne fie dragă lumina sufletului nostru, partea aceasta care dă senzul şi esenţialul fiinţii omeneşti !

In vârtejul luptelor pământeşti, ochii trupului îşi au desigur, partea lor. Dar o parte care poate fi dăunătoare de atâtea ori.

Oare, pe lângă atâtea lucruri bune şi frumoase, cari încântă în chip neîntrerupt fiinţa noastră, nu sunt atâtea ispite ale lumii, cari, mai înainte de a tulbura diferitele noastre simţuri şi dorinţi, străbat prin ferestrele ochilor noştri, cari se deschid mari, mari şi lacomi ? Ceea ce se numeşte poşta ochilor, este adeseori o poftă ce zgudue întreaga viaţă a omului, cu atât mai mult, cu cât ochii aceştia cată lung şi uitaţi, după obiectul dorinţii lor. Aur, pietre scumpe, comori, femei, palate, echipagii luxoase şi elegante, aşternuturi bogate, mâncări şi băuturi alese, spectacole ce tulbură închipuirea, întârzie adesea ori moleşitoare şi îndemnătoare pe reţeaua ochilor.

Inchide ochii să nu mai vezi ! Sau fugi departe de această lume păgână ! — răsună par'că un glas prietenesc în urechile noastre. Incât, se pare că sunt momente când ochii morţi ai orbului, merită să fie invidiaţi şi fericiţi.

Căci, în această întunecată izolare a orbului de lumina exterioară, se petrece un foarte interesant proces de adâncire a rostului său. Indărătul porţii, închisă pentru totdeauna, în ce priveşte spectacolul lumii din afară, orbul se cufundă tot mai mult în lumea sufletului său. Isi dă seama că se poate lipsi fără mare pagubă de văltoarea vremelnică a formelor şi culorilor lumii din afară, dar nu se poate lipsi o clipă de realitatea internă şi adâncă şi nepieritoare a sufletului său. Că dacă nălucile acestei lumi au pierit pentru el, că dacă înşişi ochii lui trupeşti au pierit, că dacă încetul cu încetul se va topi şi va dispare întreaga lui viaţă trupească, întunerecul ce-l stăpâneşte, nu-l poate totuşi înfricoşa, câtă vreme sclipeşte lumina sufletului său.

Adică, certitudinea că el trăeşte în veşnicie, dincolo de ruinile trupului, credinţa în Dumnezeu, ziditorul şi susţinătorul atoate, milostivul şi dreptul Judecător, care, pentru noi oamenii, a trimis pe Fiul Său prea iubit şi unul născut, să ne arate „Calea, adevărul şi viaţa".

Credinţa în viaţa de dincolo, pentru care trebue să ne pregătim încă de aici şi'n faţa căreia nu are nici un preţ strălucirea lumii pământeşti, oricât ar face cu ochiul, ochilor noştri. Fără această lumină dumnezeiască a sufletului, fără ochii limpezi ai sufletului, cari să stăpânească licăririle pătimaşe ale ochilor trupeşti, suntem orbi, în cea mai grea măsură, aşa cum au fost păgânii, cum au fost fariseii şi cărturarii cari nu vedeau minunile Domnului şi cum sunt atâţia oameni de astăzi, cari neagă pe Dumnezeu, pentru că nu-L găsesc sub scalpelurile sau în retortele lor. Iată, atâţia oameni cari se cred învăţaţi, care-şi debitează învăţătura lor în şcoli, în cărţi, în gazete, în conferinţe, în convorbiri şi cari afirmă totul, afară de viaţa superioară a spiritului. Iată, atâţia oameni, ieşiţi din asemenea educaţie, cari urcă treptele diferite şi îndeplinesc diferite rosturi sociale, cari fac legi şi cari conduc societatea spre toate cuceririle materiale şi trupeşti, dar cari zâmbesc cu milă când e vorba de Biserica Domnului Iisus Hristos, dacă nu cumva o şi prigonesc. Şi mai departe, iată pe cei mai mulţi dintre oamenii de astăzi, cari nu aud glasul Bisericii, nu-şi fac nici una din datoriile creştineşti, dar cari sunt foarte grăbiţi când e vorba de o paradă, de un film cinematografic senzaţional, de o trupă de teatru, un balet de frumuseţi feminine sau un concurs de frumuseţe Da, firește, pofta ochilor, dar moartea sufletului mai departe.

Orbi şi povăţuitori orbi, acum ca şi pe vremea Domnului nostru Iisus Hristos !

Ec. Gh. V. Butnariu

Din Evanghelia dela Ioan

Mesia-Christos

Ioan merge cu ucenicii — doi din ei — vorbind, pe cale,
Şi văzu, din depărtare, pe Isus venind spre el,
Şi le zise : „Iată Mielul Domnului într'ale Sale".
Şi-auziră ucenicii — şi se luară după Miel.

Şi-i văzu Iisus pe dânşii urmărindu-l, şi-i întreabă :
„Ce că'taţi ?" Şi ei grăiră : „Nvăţătorule, nu ştim
„Unde locueşti". Şi Domnul le răspunse lor de grabă :
„Haide să vedeţi". Şi dânşii zis-au, bucuroşi : „Venim !"

Unde locuia venit-au, şi la dânsul ziua toată
Au rămas. Şi fost-a unul din cei doi învăţăcei
Fratele lui Simon-Petru care, dela Ioan, îndată
Se luase după dânsul, — primul ucenic : Andrei.

Şi acesta 'ntâi pe Simon, frate-său, întâmpinându-l,
Zisu-i-a : „Aflat-am, frate, chiar pe Mesia — Cristos !"
Şi l-a dus să I-l arate, 'n grabă ; iar Iisus, văzându-l,
Ii pătrunse-adânc în suflet, ca un soare luminos,

Şi-i grăi : „Eşti Simon, fiul lui Ionă, şi, de aceea,
„Nume nou, de Chifa-Petru, de acum să-ţi însemnezi".
Iar a doua zi purcese Domnul către Galileea
Şi 'ntâlni pe Filip, cărui zise : „Vino, să-mi urmezi!".

Şi era din Vitsaida, Filip, din oraşul unde
Se născuseră şi Petru şi Andrei, la vremea lor.
Iară Filip, întâlnindu-l pe Natanail, pătrunde
Sufletu-i cu adevărul spusei proorocilor :

„Am aflat pe Cel de care scris-au Moisi în lege
„Şi profeţii : este Fiul lui Iosif, din Nazaret !"
Dar Natanail întreabă : „Au din Nazaret s'alege
„Ceva bun ?" Şi zise Filip : „Vino 'ncoa, să ţi-L arăt !".

Pe Natanail văzându-l, apoi, Domnul zise : „Iată
„Un israilitean ce este vicleşugului străin !"
Şi Natanail : „De unde mă cunoşti ?". Isus i-arată :
„Mai 'nainte decât Filip te văzusem sub smochin".

„Mare 'nvăţător!" — îi strigă, 'mbucurat, israilteanul —
„Fiul Tatălui din ceruri şi al nostru împărat !"
„Pentru că-ţi spusei acestea" — i-a răspuns Nazarineanul —
„Crezi ! Mai mari decât acestea vei avea învederat !

„Adevăr zic, că, de-acuma, cerurile-or fi deschise
„Şi vedea-veţi albe cete din soborul îngeresc
„Cum, pe căile luminii, dela Dumnezeu trimise,
„S'or urca şi cobori-vor peste Fiul omenesc !".

Marin I. Predescu

Răsboiu sau pace ?

(Urmare din pagina I-a)

Dar statele revanşarde, afară de Germania, nu sunt înarmate. Rătoielile Ungariei nu pot speria pe nimeni, Austria e o nefericire iar Bulgaria este o biată văduvă în Balcani.

6) Dar celelalte puteri şi-ar putea ele, oare, lua, izolat, răspunderea unui nou răsboiu? Anglia a ieşit de mult din „splendida izolare" şi, faţă de afacerile internaţionale, Londra „n'a şomat niciodată", cum observa recent un profesor şi gazetar londonez. Anglia nu are nici Alsacii-Lorene, nici Transilvanii de apărat, dar are, totuşi, o problemă a Rhinului de care s'a arătat întotdeauna geloasă şi are mai ales Dominioanele.

Franţa, niciodată n'ar putea fi un agresor în Europa, dar nu ştiu ce ne face să credem că pe pământul ei, tradiţional revoluţionar, se va desfăşura curând-curând o tragedie în genul celei spaniole.

Italia a făcut, cu dela sine putere, războiul Abisiniei. Un nou plămân de respiraţie economică a fost creat în Etiopia şi, pentru o perioadă de ani, numai onoarea fascistă şi aceea a aliaţelor ar mai putea-o mobiliza. Miliardele cheltuite cu victoria din Abisinia sunt un gol adânc în bugetul Peninsulei şi e semnificativ că, aflându-se deunăzi, în apele Spaniei, în situaţia în care s'a aflat Germania, — Italia n'a tras un foc de tun; după cum tot aşa de semnificativ şi de admirabil a fost gestul cu care Reichul al III-lea a ştiut să-şi spele onoarea pătată de bombele sovietice căzute pe „Deutschland".

Şi Turcia se află într'o perioadă de refacere morală şi economică. Turcia lui Kemal nu a manifestat, afară de cazul Sangeakului, nicio atitudine războinică. Turcia, cu toată tradiţia ei militară, nu e pregătită de răsboiu. Noi am văzut armata turcă şi, drept să spunem, gloria prezentă a armelor Islamului e la... muzeu.

Dacă vreţi, puneţi în ecuaţia europeană şi Statele-Unite. Noi, cu toate declaraţiile recente ale d-lui Roosevelt, nu o punem decât ca o a şaptea necunoscută.

Acum, mutând creta în planul statelor mici, se poate lesne deduce că nici amicii noştri grecii, preocupaţi de răsboaiele continentului lor intern, nici danezii, nici olandezii, nici chiar albanezii nu vor fi agresorii definiţi ai răsboiului viitor...

Din cazul dela Almeria, se trage însă un puternic învăţământ pentru clima păcii. Se susţinea de anumita presă universală că Germania este eterna agresoare. Şi n'a fost Germania.

La Almeria, agresorul a fost Frontul Popular, adică U. R. S. S., cu avioanele sale.

Se poate deduce din aceasta că Rusia roşie va fi aceea care va arunca mâine mănuşa?

Se poate. Rusia e înarmată până în dinţi şi în experienţa din Spania s'a dovedit că aviaţia roşie s'a clasat cea dintâi. Rusia are adânci rezerve de aur şi din exploatarea nemiloasă a ţărănimii şi muncitorilor din fabrici, ea şi-a pus mulţi bani deoparte. Rusia are materii prime, are industrie de răsboiu, şi-a format chiar şi specialişti. Insuşi moralul armatei ruse este acum altul.

Rusia este, însfârşit, o putere totalitară care, urmând exemplul Italiei, va face un răsboiu măcar demonstrativ. O cere onoarea oricărei revoluţii.

Noroc însă că U.R.S.S. are duşmănia Germaniei şi este angajată în Extremul-Orient, cu Japonia.

Dar, încă odată: în politica internaţională — Europa este, în definitiv, un imens Balkan! — nu aduce anul ce-aduce minuta şi poate că într'un articol viitor vom schiţa şi situaţia în care ne găsim noi, în eventualitatea tragică a unui răsboiu.

Aţi remarcat că, în cursul expunerilor noastre, nici nu am pomenit de Mica Inţelegere, de Inţelegerea Balcanică şi alte roze...

N. Crevedia

„Fereşte-te, Române, de cui străin în casă"

(Urmare din pag. I-a)

berale, scurt văzătorii Români, şi cei săraci cu duhul şi cei cu carte, să nu bage de seamă strecurarea spiritului iudaic în sufletele româneşti.

Mille trăgea sforile, şobolanii lui jucau spre marele haz al tuturor gură-cască, şi „lumea" nu observa, că dincolo de acei şobolani, în casa „Adevărului" au intrat al 3-lea, al 4-lea, al 10-lea guzgan jidan, — până ce chiar sub Mille jidanii ajunseseră a fi ei majoritatea redacţiei, cea îndrumătoare a opiniei publice româneşti după reţete noi, cu totul altele decât cea din testamentul lui Beldiman.

Mille a fost cel dintâi care a trădat şi a renegat lozinca lui Beldiman ! In casa „Adevărului", *cuiul străin* nu mai era un obiect de care să se ferească cei ai casei şi toţi cetitorii gazetei, ci era obiect principal, cuiul cel mare, de care să atârne, pe care să razime toată casa!

Şi încă în viaţă fiind nefericitul şi nedemnul urmaş al lui Beldiman, ajunse de-şi vîndu gazeta cu toate ale sale, unui „consorţiu nu de străini" numai ci curat de jidani !

Şi păcătosul cuib făcu pui.. Alţi „Mille" mai mărunţei şi mai netrebnici, pizmuindu-i „norocul", luară pildă şi se anunţară că şi ei sunt marfă de acelaşi fel, la dispoziţia YCA-i... Şi se înfiinţară alte foi şi se vândură, unele chiar înainte de naştere, la Bucureşti, la Iaşi şi aiurea.

Şi „şcoala" iniţiată de Mille, cea cu plecarea steagului şi a capului, înaintea şarpelui ce le şuera din ascunziş, — prinse, cum prinde tot ce e rău în lume. Şi începură a fi tot mai fără de ruşine întru a propovădui poruncile „Inţelepţilor Sionului", — până ce ajunserăm să trăim, iaca, azi, zile de strașnice atacuri asupra sufletului românesc, din casa care ne învăţa pe vremuri „să ne ferim de cui străin în casă"... Şi ajunserăm să vedem că întreagă redacţia e compusă din jidani — căci cei ce mai sunt pe-acolo, *Români* nu sunt, —doar câteva slugi cumpărate de pe piaţă ca marfă rea.

Mille a fost poarta prin care a intrat duhul ticăloşiei în presa românească, — iar „Adevărul", căruia el îi adause „Dimineaţa", fură steagurile având ca stemă : steaua în 6 colţuri, pe cari le fâlfâia, pe unul seara, pe altul dimineaţa, şi le vira în ochii scurt văzătorilor Români... Şi se găsiră (şi se mai găsesc) bărbaţi politici români, — cu Take Ionescu înainte mergător, — cari îl luau pe Mille în braţe şi, deşi-l ştiau unealtă păcătoasă a YCA-i, îl preţuiau, îl onorau cu colaborarea şi cu rostirile asupra cauzelor mari, prin gazetele lui...

„Cuiul" de care ne sfătuia Beldiman să ne ferim, e vârât azi tot mai adânc, nu în casele, ci *în inimile* a mii de Români, de jos şi mai ales de sus ! Incât luându-ne după aceştia, poporul nostru pare a fi trecut de vârsta bărbăţiei şi ajuns în doaga bătrâneţei slăbănoage, par'că adeverind că i-se potrivesc vorbele lui Vlahuţă : „Cum trece vremea şi *ne'ngroapă !*" Sau că suntem pe coborîre în groapă, rămânând voioşi pe marginea ei, dar strigoii din spelunca ziarului ce şi-a renegat întemeetorul, — având ei în mijloc doar şi câte un uitat de D-zeu ca Sadoveanu.

Dar — să nu se bucure strigoii prea de vreme ! Ceiace sorocul şi norocul acestui popor, ridică din mijlocul său oameni noi, flâfâind pe parapete steaguri nouă, — ziare noi cu aripile Arhangheli : chiar aci în coastele cetăţii vânzătoare ! Sunt ziarele naţionale şi creştine de sănătoasă dreaptă !

Aceste sunt azi ventilatoarele în casa mare şi largă a neamului, — şi ele au început triumfător a curăţi aerul de miazmele celor cu miros de YCA !

De azi încolo preluăm noi, cei dela ziarele de dreapta, lozinca lui Beldiman :

„Fereşte-te, Române, de cui străin în casă !" în care scop: întoarce-ţi faţa dela tot ce vine din preajma vânduţilor către YCA ! Şi te fereşte de păcatul de moarte în care a căzut Sadoveanu, pe urma lăcomiei după arginţii îmbriaţi lui de aceia.

Cu noi este Dumnezeu.

Prot. Ioan Moţa

Dojane

Cenuşarii — se laudă a fi ortodoxi. Nu ştim cam ce ortodoxie! Fiindcă în lista celor ce se vor mântui, în văpaia din dealul Filaretului figurează pe lângă vreo şase români, candidaţi la sinucidere, *„ortodoxii"*: Adolf L. Kütinberg, Iosif Goldstein, Fazekos Gabriel, Roza Koller, etc.

Arhiepiscopul — *de Canterbury a fost făcut de râs de francmasoneria universală, fiindcă s'a spus că a vizitat Spania democrată.*

Când el de fapt n'o vizitase ci decanul de Canterbury Hewlett Johnson !

Şi episcopul n'a protestat, fiindcă avea nevoie comunismul mason, de o înfierare a creştinismului făcută de o autoritate bisericească !

Rabinii din România şi-au fixat o zi de „post negru" păzită până după răsăritul stelelor, pentru a se mai potoli „furia" creştinătăţii care ESTE antisemită !

Rabinii au văzut că postul negru înobilează, că face să trăiască o tinereţe verde şi s'au gândit şi ei, că poate ar fi bine...

Postiţi, postiţi jupânilor căci zice Domnul :

„...în „ziua aceea", postul vostru va fi prea târziu" !

O asociaţie *care îşi zice şi „creştină" şi e afiliată unei alteia din străinătate, ale cărei scopuri oculte se cunosc precis, are ca deviză a ortodoxiei pe care o profesează cuvintele:* în TOT şi în TOATE, să vezi pe Dumnezeu şi pe Domnul nostru I(i)sus Christos"!

Acest „TOT" şi „toate" în care să vezi pe Dumnezeu (asociaţia noastră „vede" însă două persoane ale sf. Treimi?!) sunt formule panteiste şi panteismul e principiul de bază al francmasoneriei.

Curios însă că în comitetul de conducere al acestei asociaţii „creştine", este şi un preot, foarte bun ortodox!

Acum nu putem spune multe, nici despre reprezentantul jidan al acestor „creştini", în străinătate, nici despre pângărirea sf. Cruci pe care au înscris-o în triunghiul mason, nici...

Toate vor veni la timpul lor!

D. Gr. Oprişan — după cum îl arată „Glasul monahilor" e un pescuitor în apă turbure, un „credincios" de circumstanţă.

A fost la început de-ai lui Cornilescu şi era contra Primatului!?

Mai apoi cu Iosif Trifa, când înţelegea o ierarhie numai pentru disciplină.

Azi „personalitatea creştină" Gr. Oprişan e contra lui Iosif Trifa şi ţine cu episcopatul.

D. Gr. Oprişan îi e deci credincios, cui îi dă să mănânce!

Şi dacă nu s'o mai înţelege cu stăpânii, pleacă la Tudor Popescu!

...Veni-vidi et — fugi !...

CAPITOL ŞI ROXY
Clipe de rătăcire
Jurnal şi complectare

DE LA O ZI LA ALTA

TEATRU

COMOEDIA : Kontuşovka-Palace (viitoarea premieră).
GRADINA MARCONI: Fustele dela minister (viitoarea premieră).
TEATRUL LIGII CULTURALE :Clopoţelul de alarmă.

CINEMA

CAPITOL: Clipe de rătăcire, jurnal şi completare.
ARO: Prater.
ROXI: Clipe de rătăcire, jurnal şi completare.
TRIANON: Invitaţia d-nei Potter şi jurnal Paramont.
VOX : Sub două drapele, Dormitorul fetelor şi completare.
A.R.P.A.: Regina Valsului şi Prinţesa Olga.
FEMINA: Miss Theodora şi comedie coloratâ.
FORUM: Un vis de iubire şi Fuga lui Tarzan.
A.R.P.A. (Grădină): Regina Valsului şi Prinţesa Olga.
DARLY: Siluete şi Tentaţia.
OMNIA: Fuga lui Tarzan şi Manevrele de toamnă.
CITY : Soţie contra secretară şi Circul.
MARCONI: Maroc, Amprente digitale şi jurnal.
MODEL: Călăreţul fără frică şi Cobra tango.
DORY: Grănicerii şi Cântăreţul din Veneţia.
COTROCENI : Lupii între ei şi Stan şi Bran scoţieni.
DIANA: Tigrul din Bengal şi Micul Rebel.
DICHIU: Nitchevo şi Conductorul dela Wagons-Lits.
UNIC (Filantropia): Frontul invizibil şi Valetul domnişoarei.
ORFEU: Dormitorul fetelor, Vampirul din Praga şi Stan şi Bran.
TRIUMF: Antonio Adverso şi Ferma morţii.
DOAMNEI : Frica (La Peur) cu Gaby Morlay şi Charles Vanel. Bal la Savoy cu Gitta Alpar.
PACHE : Căpitanul Ianuarie şi Moartea se răzbună.
VOLGA (Dorobanţi) : In serviciul Franţei şi Un bărbat orginal.
LIZEANU: Shanghai şi Balul dela Operă.
CENTRAL: Sărbătoarea Iadului, Stan şi Bran moştenitorii în Scoţia şi revista Ţiganii în harem.
PAX: Gondolierul de pe Broadway şi Inamicul public nr. 1.
FLORIDA: Masca galbenă, Valsul şampaniei şi jurnal cu Incoronarea Suveranilor Angliei.
GRADINA SIC (Filantropia 85): Fiicele d-rului March şi Cascada morţii.
ILEANA: Misiunea Brigăzii No. 41 şi Cavalerul dreptăţii.

RADIO

SAMBATA, 5 IUNIE 1937
15.00. Transmisie dela Academia Română: Primirea d-lui Lucian Blaga şi răspunsul d-lui prof. Ion Petrovici.
16.00. Inaugurarea noului local al Bibliotecii Academiei.
16.45. Ora străjerilor.
18.00. Solemnitatea împărţirii de către M. S. Regele, distincţiilor şi decoraţiilor pentru O. E. T. R. şi distribuirea fanioanelor. Transmisie din Sala Tronului dela Palatul Regal.
19.00. Ora. Mersul vremii. Actualităţi.
19.10. Concert de melodii cunoscute. Orchestra Radio, dirij. de Ion Ghiga.
UNIVERSITATEA RADIO
20.10. Peşteri şi formaţii naturale în munţii noştri, de prof. Valeriu Puscariu.
20.30. Muzică veselă. Ansamblul Dendrino (State Tombulis, havaiană: Ionel Ţapu, baterie, Dendrino, pian şi Leana Mihăilescu, canto).
21.00. Poşta Radio.
RADIO-ROMANIA
18.00. Concertul Fanfarei Gardelor Publici, cond. de maior Christache Florea.
21.15—22.30. Muzică variată (disc).
RADIO-BUCUREŞTI
21.15. Seară de dans.
RADIO-ROMANIA ŞI RADIO-BUCUREŞTI
19.00. Ora. Mersul vremii.
19.02. Impressions de Roumanie, de col. dr. Vonken.
19.10. Concert de melodii cunoscute. Orchestra Radio, dirij. de Ion Ghiga.
21.15. Seară de dans. Jazzul Melody (canto: Gerdie Newmann şi Ion Luican).
22.30. Radio jurnal. Sport.
22.45. Concert nocturn al orchestrei Ionel Cristea, transmis dela restaurantul „Bulevard".
23.45. Jurnal pentru străinătate în limba franceză şi germană.
23.55. Ultimele ştiri.
DUMINICA, 6 IUNIE 1937
7.30. Deschiderea emisiunii. Gimnastică ritmică. Radio jurnal. Concert de dimineaţă (discuri). Sfaturi gospodăreşti şi medicale.
8.30. Inchiderea emisiunii.
9.55. Ora religioasă. I. Clopote. II. Serviciul religios transmis dela Sf. Patriarhie. III. Predică de pr. Aurel Crăciunescu.
13.00. Ora. Culturale. Sport Cota Dunării.
13.10 Concert de prânz. Orchestra de salon Radio, dirij. de D. Teodoru.
14.10. Radio jurnal: Ora. Mersul vremii. Ştiri interne şi externe.
14.25. Continuarea concertului.
15.00. Ora satului. Agricultura de munte, de D. Chiţoiu.
15.15. Taraful Marin Mărţână. Muzică populară.
15.35. Valeriu Măgureanu: De vorbă cu sătenii.
15.55—16.15. Ciorobea: cântece populare.
18.00. Răspunsuri technice.
18.10. Concert de muzică naţională şi de dans. Orchestra Victor Predescu (canto: Mielu Constantinescu).
19.00. Ora. Mersul vremii.
Ziua aviaţiei de c-dor aviator Andrei Popovici.
19.25. Continuarea concertului.
20.00. Ora Naţiunii. Rolul munţilor în formarea neamului nostru. de prof. S. Mehedinţi.
20.20. Concertul corului Echipelor Regale, cond. de Florian Bădoiu.
21.00. Teatru: „Poem pentru Regele nostru", tablou radiofonic
21.45. Muzică instrumentală (disc)
22.15. Concert de seară al orchestrei Radio.
22.30. Radio jurnal.
22.40. Rezultatele sportive de Radu Vasilescu.
22.55. Continuarea concertului orchestrei Radio. Canto: d-na Ana

SPORT

Campionatele studenţeşti
Volley-Basket

Eri s'au disputat pe terenul C.F.R. finala campionatelor studenţeşti de volley şi basket.

La Volley, Medicina *a cucerit titlul în dauna I.S.E.T.-ului iar la Basket I.S.E.T. s'a răzbunat pe... Fac. de Drept.*

Rezultatele tehnice:

Volley: *Medicina — I.S.E.T. 13—15, 15—12, 15—11.*

Basket: *I. S. E. T.—Drept 6-7, 28—35, 36—28, 42—35.*

HIPISM

FAVORIŢII NOŞTRI

Pe hipodromul Floreasca au loc astăzi, alergări de trap.

Favoriţii noştri sunt:

Pr. Leandru: Balta, Vâlcea, Pikaver.
Pr. Japonica: Durdulia, Breitenstein, Viforniţa.
Pr. Luiluişa: Trixie, Izma.
Pr. Junkers: Antrag, Opanka.
Pr. Victor Mendel: Anny Worthy, Wodka.
Pr. Ima: Harry Piel, Rollo.
Pr. Kinokoenigin: Centaur Pandur
Pr. Ibikus: Roland D, Champion.
Pr. Iresi (repr. I-a): Ciclon, Catinca.
Repriza II-a: Prinţ, Guardian Girl, Ştuf.

ZI DE ZI

— GAZETE JIDOVEŞTI anunţă cu litere de o schiopă că la matchul Ripensia—CAO, „Pavlovici a fost cel mai bun om de pe teren", etc., etc.

Inţelegeţi dece.

Vor să scoată din formaţia „României" singurul român care mai rămăsese : David (Albu, este probabil că va declina onoarea !....).

Nerușinata demagogie național-țărănistă
în alegerile dela Argeș

— Rachiul a curs în valuri și banii în proporție impresionantă, pentru cumpărarea voturilor. D. Călinescu împarte pădurile Statului la țărani. —

Fiindcă presa jideo-comunistă și-a făcut subiect de atacuri și calomnii la adresa partidelor de dreapta pe tema pretinsei demagogii a acestor partide în recentele alegeri, le vom servi aci dovada că demagogia deșanțată de care se plângeau, a rămas și acum ca în trecut, apanajul partidului internațional-țărănisto-comunist. Vom arăta pe rând felul în care partidul d-lui Ion Mihalache și-a făcut propaganda la Argeș și la Ilfov.

Începem cu Argeșul.

Acest județ care este fieful electoral al d-lui Armand Călinescu, a fost tot timpul obiectul celei mai nerușinate demagogii și corupții exercitată de ambițiosul tovarăș al lui Kaufman pe spinarea țării. Intotdeauna răsfățatul demagog al finanței jidovești, d. Armand Călinescu, a întrecut orice limite ale celei mai neînchipuite demagogii în propaganda d-sale din județ. Iar în timpul guvernării două treimi din posturile de agenți de siguranță au fost împărțite partizanilor săi politici dela Argeș, cari nu aveau decât de semnat statele și de încasat lefurile.

In afară de aceasta, toate lucrările din județ au fost împărțite între partizanii d-sale și executate lamentabil pentru a le lăsa o cotă de câștig aproape egală cu suma plătită pentru lucrări.

RISIPA DE BANI ȘI RACHIU DELA ALEGERILE JUDEȚENE

In recentele alegeri județene d. Armand Călinescu a cheltuit în județul d-sale minimum un milion lei pentru cumpărarea conștiințelor și zăpăcirea alegătorilor cu rachiu. La toate cârciumile din toate comunele în ajunul alegerilor și în ziua de alegeri țăranii aveau libertatea de a bea la discreție în contul tovarășului lui Kaufmann.

In acelaș timp agenții electorali ai național-țărăniștilor cumpărau pe cei mai intransigenți dintre alegători cu bani.

IMPARȚEALA PADURILOR STATULUI

Avem în fața noastră un teanc de manifeste de cari s'a servit d. Armand Călinescu în alegerile județene. Aproape în toate se face o

Frați Țărani
DELA SECȚIA DE VOTARE MOZĂCENI

Votați Partidul National Țărănesc care are în frunte pe D-l Armand Călinescu și cari ne va da **Căminuri de case-islazuri** din pădurea Statului

D-l Armand M. Călinescu
fost ministru

Candidatul partidului naț.-țărănesc, la alegerile de consiliu județean din 30 Maiu 1937.

Votați O cercul

nerușinată demagogie pe tema scumpirii vieții și se promite țăranilor că la venirea d-lui Mihalache la guvern, plugul se va vinde cu 200 de lei, pachetul de bumbac cu o sută iar merticul de porumb tot cu 100 lei și ziua de lucru 50 lei.

Se trece apoi la promisiuni. Și în felul acesta toate pădurile și terenurile statului sunt promise țăranilor.

Iată un pasagiu dintr'un asemenea manifest:

„Am auzit la întrunirea ce a fost la Bascovele-Grajduri, unde d. Ar. Călinescu a spus că va satisface nevoile noastre, va da în primul rând căminuri de case din pădurea statului Cotmeana și altele. Cea mai mare importanță o are căminurile de case căci noi țăranii ne înmulțim și nu mai avem unde să facem case la copiii noștri. Noi știm că d. Călinescu se ține de vorbă căci am făcut socoteala, suntem vre-o 2000 de capi de familie; cam o jumătate de pogon de fiecare, ar veni 1000 de pogoane din cât are statul și tot îi mai rămâne".

Stilul este al autorului manifestului și el a făcut ca și cum ar veni din partea sătenilor...

Un alt manifest pe care îl reproducem aci în clișeu, e și mai sugestiv. El are mutra ciclopului din insula piticilor și grăește: „Frați țărani, votați partidul național-țărănesc care are în frunte pe d. Armand Călinescu și care ne va da căminuri de case — izlazuri din pădurea Statului".

Așa dară iată unde s'a vorbit de om și pogon. La Argeș unde d. Călinescu a obținut acel succes trâmbițat pe toate coloanele de presa jidovească, așa de alarmată de demagogia dreptei.

Pădurile statului le-a împărțit d. Călinescu cu o largheță de nabab, țăranilor, ca să le obțină voturile. Și tot d. Călinescu a vărsat valuri de țuică și de bani pentru coruperea alegătorilor.

Așa demagogie, mai înțelegem și noi! Dar e vorba cum rămâne cu amenințarea unui nou 1907 și mai ales de unde banii de rachiu și cei împărțiți pentru cumpărarea voturilor? De unde?!

Fiți siguri că răspunsul nu va veni niciodată!

Iată misterul succesului d-lui Armand Călinescu. Fie la el, acolo!

Politice

D. GH. A. CUZA, secretarul general al partidului național-creștin, însoțit de d. deputat Gh. Urziceanu, a vizitat organizația din P.-Neamț și a dat o serie de dispoziții cu privire la alegerile județene dela 29 Iunie.

*

NAȚIONAL-creștinii din Odobești au ținut o mare adunare, subt președinția d-lui I. Velișcu. Au vorbit d-nii Bălănțiu, M. Tomescu, I. Bratu, N. Huzună, V. Pop, av. Diaconu.

*

ORGANIZAȚIA Frontului Românesc din Hunedoara, de sub președinția d-lui dr. AUREL VLAD, a convocat comitetul județean pentru ziua de 9 Iunie, la Deva.

*

MINISTERUL sănătății a intervenit la cel de interne spre a-i ceda localul său din orașul Miercurea Ciucului pentru nevoile serviciului sanitar.

*

NEFIIND în regulă cu înscrierile, jidanii Iosef Șmarak, Șmil Segal, Carol Alterescu, Alfred Rothmann, O. Barasch și Itic Zalman, au fost suspendați din baroul de Neamț.

*

Sub înaltul patronaj al d-lui ministru VALER POP va avea loc astăzi 5 Iunie a. c. la Opera Română din București, o reprezentație teatrală extraordinară cu piesa de mare succes „ALT GLAS" de dr. Victor Papilian prof. universitar directorul Teatrului Național din Cluj, însoțită de o conferință a autorului care va conferenția despre „Mișcarea literară și artistică din Ardeal".

Intâmplări din Capitală

PRINDEREA UNUI SLUJBAȘ INCORECT

Ieri a fost arestat, după o urmărire de câteva săptămâni, funcționarul Zamfir Ionescu, dela ad-ția financiară R.-Sărat, care a reușit să intre, cu ajutorul unor carnete false de pensiuni, în posesia sumei de 100.000 lei.

El va fi trimis parchetului.

CIOCNIRE

Azi noapte, în piața Matache Măcelaru, automobilul 305 B. s'a ciocnit cu o mașină de piață care venea din direcție opusă. Mașina 305 B. a fost răsturnată iar șoferul rănit. El a fost pansat la spitalul Polizu.

S'A RACORIT!...

Lucrătorul Gh. Dumitru, din str. Elena Cuza 12, s'a dus ieri beat turtă, să se plimbe cu o barcă pe lacul Băneasa. Dar abia suit în barcă, aceasta s'a răsturnat și marinarul de circumstanță a căzut în apă.

Neștiind să înoate, până să-l salveze câțiva luntragii, Gheorghiță a fost nevoit să bea, oricât de puțin i-ar fi plăcut, o mare cantitate de apă.

A fost transportat la spitalul Filantropia.

ALT SCHOR...

Comerciantul Eugen Benoni, a reclamat d-lui comisar șef Traian Ciobanu din Siguranța Capitalei că funcționarul Marcel Schor, pe care îl avea în serviciu, a dispărut împreună cu suma de lei 18.000.

OSEMINTE GASITE

In șoseaua Panduri, cu prilejul săpăturilor ce se fac pentru prelungirea străzii Știrbei Vodă au fost găsite numeroase schelete omenești.

Ele par a fi îngropate acolo în timpul războiului, când la azilul „Elena Doamna" din apropiere germanii au instalat spitalul Feld Lazaret 458.

Societatea Națiunilor și naționalizarea muncii

— Ocârmuitorii au pe primul plan funcționarea institutelor de credit, cartelurile și proporționalitatea etnică în întreprinderi. —

Guvernul este serios preocupat de câteva zile de constituirea noilor instituții de credit create prin legile votate de Parlament în cursul lunei Martie.

Cu prilejul ultimelor consfătuirii ministeriale, d. Tătărăscu a demonstrat că e o necesitate inexorabilă funcționarea creditului meșteșugăresc, agricol și aurifer: orice întârziere adâncește credința în public ,că aceste instituții au o bază șubredă și prin urmare nu ar putea fi de folos muncitorilor și plugarilor.

Se pare, că formalitățile biurocratice sunt pe sfârșite și în prima ședință a consiliului de miniștri se va hotărî definitiv ca dela 1 Iulie noulle instituții de credit să-și deschidă porțile. Pentru aceasta, în cursul acestei luni se vor desemna președinții consiliilor de administrație și directorii generali, asupra cărora discuțiile vor fi din cele mai aprinse, întrucât candidații sunt numeroși.

REGLEMENTAREA TRUSTURILOR ȘI CARTELURILOR

In acelaș consiliu de miniștri se va studia și aplicarea efectivă a decretelor legi cu privire la reglementarea trusturilor și cartelurilor. Până acum rezultate nu se prea văd. Sunt anumite oculte politice ,cari au interesul să zădărnicească reglementarea. Streinii au mobilizat, pare-se, întregul arsenal de influență și încearcă să se așeze de-a curmezișul înfăptuirii acestei opere pentru care au avut de luptat din greu cu mentalitatea partidului cei ce au pus-o la cale.

Informațiile noastre ne arată însă, că după 15 Iunie guvernul va reacționa prompt și va face dovadă că înțelege să treacă la reglementarea trusturilor și cartelurilor, oricâte nemulțumiri s'ar ivi în mijlocul prietenilor politici.

Insuși d. Dinu Brătianu, așa de înversunat la început, a acceptat să se procedeze cu energie la punrea în legalitate a trusturilor și cartelurilor.

NAȚIONALIZAREA MUNCII

Dar o problemă cu mult mai importantă — care e un așa numit corolar al celor două decrete legi pomenite mai sus — e, desigur, aceea a naționalizării muncii.

Șeful guvernului a avut numeroase consfătuiri cu oamenii de specialitate pentru a se ajunge la formula juridică desăvârșită, cu ajutorul căreia să se ia orice argument cercurilor jidovești alarmate, că primenim aerul acasă la noi.

Și, iată că dacă aici nu s'a găsit o soluție bună, d. Valer Pop a descoperit-o peste hotare.

E extrem de interesantă și ingenioasă.

Guvernul cehoslovac a hotărît să aplice proporționalitatea etnică în întreprinderile de interes național. Minoritățile, socotindu-se lovite, au adresat o întâmpinare Societății Națiunilor.

D-nii Eden, Munters și Sandler, miniștrii de externe ai Angliei, Letoniei și Suediei, cari alcătuesc comitetul Societății Națiunilor, au examinat întâmpinarea și, în urma lămuririlor d-lui Kamil Krofta, au hotărît că un stat ARE DREPTUL să angajeze, în fabricile cari fac furnituri pentru apărarea națională, personal IN PROPORȚIE CU POPULAȚIA AUTOHTONA.

Intâmpinarea, așa dar, a fost respinsă.

Prin analogie, desigur că și noi ne vom sprijini pe ceeace s'a petrecut în Cehoslovacia.

E interesant de subliniat, însă, că jidanii și veneticii dela noi nu vor mai avea posibilitatea să se plângă, așa cum obișnuiesc, Societății Națiunilor, implorându-i ajutorul.

Societatea Națiunilor s'a pronunțat.

E, în această materie deci, autoritate de lucru judecat.

Și astfel, naționalizarea muncii, cu toate înjurăturile pistruiaților, va deveni o realitate.

Victor Mocanu

Cine conduce?

Un senzațional articol al d-lui profesor Nicolae Iorga

D. profesor NICOLAE IORGA publică în „NEAMUL ROMANESC" de ieri un articol fulminant, intitulat „VREM SĂ ȘTIM CINE CONDUCE", pe care-l reproducem mai jos:

„In politica noastră se produc de la o bucată de vreme manifestații care uimesc.

„Avem un guvern. Regele i-a arătat necontenit încrederea. El a realisat în toate domeniile lucruri pe care numai spiritul cel mai nedrept și mai pasionat nu le-ar recunoaște. Câțiva oameni de bine și de ispravă și-au făcut datoria. Ministrul de Externe a declarat acum în urmă că situația noastră în afară e asigurată și de ce nu l-am crede?

„Iată însă că în ultimul timp asistăm la negociații și hotăriri despre România ,care se iau în afară de România și de alții decât factorii oficiali.

„Trec peste visita pe care un fost președinte de Consiliu. în rebeliune față de partidul său, a făcut-o, în Franța, d-lui Titulescu, om de Stat, ori cât de valoros, dar pentru moment în disponibilitate. Oricine e liber să învețe frânțuzește unde vrea și să iea și lecții de diplomație de la cine vrea să-și bată capul cu dânsul.

„Dar d. Titulescu, încurajat de o întreagă suită de diplomați români, tot în disponibilitate, merge să întâlnească pe d. Litvinov, care nefiind în disponibilitate, a uitat că România are un guvern. Discuții cu examinare de acte au loc și se iau un fel de decisiuni, pe basa — și oarecum în numele — de sigur numai a geamantanelor reciproce.

„Care e sensul acestui „secret" proclamat prin trompetele a zeci de gazete?

„Că d. Litvinov vrea să ni impuie o politică a sa printr'un om al său?

„Cu toată hotărîrea o refusăm"!

Instalarea d-lui profesor Ion Sân-Georgiu
ca președinte al organiz. național-creștine, Culoarea de Negru

Declarațiile d-lui C. C. Brăescu. Cuvântarea d-lui profesor I. Sân-Georgiu

Prima măsură pe care a luat-o conducerea partidului național-creștin, față de organizațiile care au obținut rezultate nefavorabile în alegerile recente, a fost înlocuirea d-lui av. Bacaloglu dela conducerea organizației național-creștine, sectorul de Negru.

Fostul președinte își crease multe adversități în organizație, reușind în ultimul timp să se izoleze complet de orice inițiativă de organizare a sectorului.

După consfătuirea de ieri între d-nii: A. C. Cuza și Octavian Goga, a fost desemnat la conducerea acestui sector d. prof. I. SAN-GEORGIU, dându-i delegație d-lui C. C. Brăescu, șeful Capitalei, să facă instalarea noului președinte.

Aseară a avut loc această instalare, la clubul organizației din b-dul Pache, în cadru unei manifestații entuziaste.

La ora 9½ au sosit d-nii: C. C. BRAESCU, șeful Capitalei însoțit de av. GICA SAULESCU și prof. I. SAN-GEORGIU, cărora după ce lăncierii le-au dat onorul li s'a făcut o călduroasă manifestație de simpatie.

Corul lăncierilor sub conducerea inimosului av. Prăjescu, comandantul lăncierilor, a intonat „Bine ați venit" și alte cântece național-creștine.

Ședința a fost prezidată de C. C. BRAESCU care a dat cuvântul d-lui av. G. Georgescu.

D. av. GEORGESCU a spus că toate greșelile trecute să fie învățăminte pentru viitor, asigurând pe noul ales de tot concursul.

Pr. BURLANESCU-CIOPLEA a vorbit despre doctrina partidului național-creștin, care ocrotește biserica și neamul, identificându-se cu aspirațiile de veacuri ale poporului românesc.

Mai vorbesc d-nii: av. Cosac, șeful plășii Pantelimon, N. Mociornță, av. Prăjescu, asigurând de toată devotațiunea pe noul conducător.

DECLARAȚIILE D-LUI C. C. BRAESCU

D. C. C. BRAESCU, șeful Capitalei, începe prin a spune că de mult a cerut conducerii supreme a partidului să curme provizoratul și neînțelegerile dela conducerea sectorului de Negru. In cele din urmă d. Bacaloglu a fost lăsat să facă alegerile să se vadă rezultatul. Ori rezultatul a fost cât se poate de nefavorabil și astăzi înlocuirea sa își găsește justificarea cea mai firească.

Evocă personalitatea multiplă a noului președinte ca: litere, știință, artă și cultură — personalitate care este o garanție că sectorul de Negru, acest Tell-Aviv, într'o nouă Palestină, va deveni în curând o citadelă național-creștină.

In încheere spune: „Numărul covârșitor și entuziasmul delirant a celor de față, vin să confirme că alegerea d-lui prof. I. Sân-Georgiu, a fost cea mai fericită, având adeziunea unanimă a sectorului de Negru".

CUVANTAREA D-LUI PROF. I. SAN-GIORGIU

„Inainte de alegerile din Capitală, atât d. A. C. Cuza, cât și d. Oct. Goga, m'au rugat să preiau conducerea acestui sector. Eu personal am apărat pe d. Bacaloglu, aducând un argument de ordin politic. Să fie lăsat să-și facă alegerile!

Astăseară am primit scrisoarea

D. prof. ION SÂN-GEORGIU

prin care mi se comunica hotărîrea luată de către d-nii A. C. Cuza și Octavian Goga, să organizez în mod provizoriu acest sector. De data aceasta ordinul l-am executat și v'o declar solemn că voiu activa intens pentru triumful cauzei pe care de peste 50 de ani o ilustrează d. A. C. Cuza. Nici nu se poate altfel aici unde avem exemplul cel mai elocvent al cutropirii iudaice. Voiu sluji partidul, în cadrul ideii național-creștine, așa cum au știut să-l slujească patriarnul naționalismului A. C. Cuza și poetul pătimirii noastre Octavian Goga. Eu am venit cu spiritul de pacificare, spirit pe care vreau să-l cultiv în sânul acestui sector.

Vorbește apoi de disciplină, care va da unitate dinamică nouei organizații. „Nouile demnități se vor acorda pe bază de muncă și spirit disciplinat sub conducerea mea".

Mulțumește d-lui C. C. Brăescu și celor cari au vorbit despre însemnătatea actului politic ce-l săvârșește astăzi partidul național-creștin, adresându-le un călduros apel de secondare în lupta ce se va da de azi înainte cu multă înverșunare. Declară disolvată organizația veche, urmând ca fiecare, individual, să se înscrie.

Vorbește despre nevoile edilitare ale acestui înstrăinat sector.

Inchee astfel: „Steagul național-creștin, al credințelor de peste 50 de ani, ai d-lui A. C. Cuza, șeful suprem, va fi înfipt în acest Tell-Aviw, în această nouă Palestină, cât mai curând posibil".

La urmă se formează un comitet provizoriu de organizare, compus din d-nii: prof. SAN-GEORGIU, N. MOCIORNIȚA, preot BURLANESCU, GICA SAULESCU av. G. GEORGESCU, C. CARSTOIU, N. POPESCU, C. DRAGANESCU.

In cântece naționale, adunarea la sfârșit la ora 11½.

Comitetul provizoriu se va întruni astă seară la club.

N. Filipescu

Congresul Uniunii camerelor de comerț și industrie din țară

Am redat în n-rul nostru de ieri discursul d-lui Valeriu Pop ținut la Uniunea Camerelor de comerț și industrie. Tot cu prilejul acestei adunări s'a expediat câte o telegramă omagială M. S. Regelui, Reginei Maria și d-lui prim-ministru Gh. Tătărăscu.

D. C. OSICEANU, președintele Uniunii a spus, în ședința de dimineață, următoarele:

In fruntea ordinei de zi a acestei adunări, s'a pus problema restricțiunilor care, prin natura cât și prin aplicarea lor, îngreunează de atâta timp schimburile noastre cu străinătatea. Trebuie să precizăm oportunitatea revizuirii ideilor și metodelor cari stau la baza acestor restricțiuni, în ce privește contingentarea importului și regimul compensațiilor, cât și în ce privește controlul devizelor și acordurile de clearing.

A doua problemă este aceea a raportului dintre prețurile agricole și prețurile industriale.

In România, pentru soluționarea problemei, s'a preconizat o acțiune combinată de valorificarea productelor agricole și de scăderea prețurilor industriale. Rezultatul a fots că astăzi, cu toate că prețurile productelor agricole, datorită jocului natural al cererei și ofertei, s'au urcat simțitor, dezechilibrul dintre ele și prețurile industriale continuă să se mențină în proporțiuni îngrijitoare.

Inrâurirea politicii generale economice și financiare asupra prețurilor industriale a fost covârșitoare, datorită contingentării materiilor prime și a semifabricatelor necesare industriei, monopolul devizelor, fiscalității excesive, sarcinilor sociale de tot felul, — scumpetea tarifelor de transport, — nelichidarea la timp a datoriilor statului pentru furniturile industriale, lipsa unei organizări a producțiunii industriale, în vederea raționalizării ei, etc.

Neajunsurile regimului nostru fiscal sunt astăzi atât de mari, încât reforma lui integrală se impune cât mai neîntârziat. In România, sarcina fiscală atinge aproape 33 la sută din venitul național, procent cu mult superior celui din țările occidentului, ceeace însemnează că, la noi, FIECARE CETATEAN MUNCEȘTE DIN TREI ZILE UNA PENTRU STAT. In regimul nostru fiscal există disproporție considerabilă între sarcinile fiscale, provenite din impozitele directe, și cele din impozitele indirecte.

Modificările care ar trebui aduse regimului nostru fiscal trebuie să realizeze o mai justă repartizare a sacrificiilor fiscale între diferitele categorii de contribuabili și să se simplifice metodele de aplicare.

In ce privește problema transporturilor trebuie analizată politica tarifară a căilor ferate, suprimarea tarifelor de staționi ale acelorași căi ferate, precum și chestiunea căilor de comunicație în Basarabia.

O altă problemă este aceea a legiuirilor în legătură cu ocrotirea muncii naționale, pentru asigurarea desvoltării comerciantului și industriașului, ferindu-l de concurența, în propria sa țară, a acelora ce nu sunt cetățeni români.

Acum, datoria Camerelor de comerț și de industrie și a noastră a tuturor este aceea de a strânge tot mai mult rândurile în jurul Uniunii, spre a-i asigura acel viitor strălucit, la care trebuie să tindă, ca organ suprem de reprezentare în Stat a intereselor comerciale și industriale naționale.

CONTINGENTAREA ȘI CONTROLUL DEVIZELOR

D. NICOLAE ȘTEFAN (Constanța) relevă dificultățile create prin contingentare, arătând nepăsarea, care plutește în jurul acestui organ prin desființarea comisiilor de la Uniunea Camerelor de comerț.

D. I. BOTEZ (Iași) subliniază sentimentul de înviorare sufletească degajat din felul cum adunarea a primit cuvintele d-lui ministru Valer Pop pentru libertatea comerțului.

D. APOSTOL POPA (Galați) crede că libertatea comerțului va face să se uite contingentările din trecut și se va da o mai mare atenție schimbului cu străinătatea.

D. G. STANICA (T.-Severin) arată cât de nesocotită a fost regiunea Olteniei de contingentare și propune ca în regimul nou al schimburilor să fie desemnat în comisia de contingentare d. Andreescu din Craiova.

D. G. DUQUE (Ploești) propune *modificarea regimului vamal*, care acordă o protecție prea mare manufacturei.

D. D. P. NICULESCU-RITZ arată că negustorii nu sunt mulțumiți cu excedentul balanței comerciale, care nu găsește un regim de plăți ușor.

ȘEDINȚA DE DUPA AMIAZA

Discuțiile au continuat d. a. la ora 4, sub președinția d-lui ing. C. OSICEANU, asistat de d. LOBONȚIU, vice-președinte și GH. CHRISTODORESCU, director general.

S'a citit referatul d-lui ing. Chr. Penescu-Kertsch *asupra raportului dintre prețurile industriale și agricole, în care se arată că desechilibrul între prețurile produselor agricole și cele industriale este o problemă care preocupă mai toate țările lumii. La noi, desechilibrul dintre prețurile agricole și cele industriale se agravează prin condițiile locale.*

D. D. NICULESCU-RITZ, analizând concluziile raportului d-lui Penescu-Kertsch, arată că industria este favorizată, întrucât prețurile sunt stabilite de industriile cartelate, iar comisia dela contingentare repartizează cotele importante de import, numai industriașilor. Se impune înfrânarea cartelurilor, spre a se ajunge la un echilibru al prețurilor.

D. STANICA (Severin) subliniază disproporția dintre prețurile produselor din țară și din străinătate și protestează împotriva trusturilor și cartelurilor.

D. N. C. ȘTEFAN spune că este binevenită comprimarea prețurilor, la produsele industriale.

D. ANDREESCU (Craiova) arată cauzele urcării prețurilor ca urmare a salariilor exagerate plătite de întreprinderile cartelate.

Au mai vorbit d-nii Negru (Sibiu) și Gh. Soreanu (Romanați).

Ședința se ridică la ora 7 seara.

— șt. a. —

Subt teroarea hoților

Domnii dela primărie să se trezească și să ia apărarea cetățenilor

Populația Capitalei, e subt teroarea bandiților. In hală ca și în piață, la brutării ca și la prăvălii,, tâlharii operează în voe, pentrucă autoritățile nu păsesc cu hotărâre la sancționarea tuturor delicvenților. Se mulțumesc cu instrucțiunile și măsurile guvernului, rămase pe hârtie.

In timp ce bieții consumatori sunt jecmăniți ca în codru de echipele cari colindă cartierele, oamenii primăriei țin ședințe pentru... „ieftenirea vieții" și încasează jetoane grase.

Cetățenii sunt prădați și jupuiți, iar administrația comunală își pierde vremea cu mici intrigi politice.

Ce e de făcut?

Cât va dura batjocura?

Până când vom fi ținuți subt călcâiu de speculanții cari ne buzunăresc cu atâta îndrăzneală, de par'că am trăi într'o colonie africană?

Iată ,o doamnă ne-a adus aseară o notă de plată dela mezelăria „POLSUDCK" de pe str. Academiei 6, unde i s'a luat pe 400 grame de mușchi 31 lei. Adică 76 lei kgr.

Și domnii dela primărie habar nu au.

Adevărați mameluci!

Dar, mai e încă ceva.

De câteva zile morarii se agită și reclamă scumpirea făinei de grâu, pentruca să poată fura și mai mult.

Brutarii, — acești briganzi buni de pușì în fiare — se burzuluesc și cer urcarea prețului la pâine.

Pe ce-și întemeiază cererile și unii și alții?

Pe nimic serios. E vorba numai de dorul de a realiza câștiguri fabuloase.

Cerem să se respingă ambele cereri. Și dacă, totuș, hrăpăreții aceștia persevorează, să fie trimiși în judecată ca agenți provocatori ai speculei.

Scumpirea făinei de grâu și a pâinei?

Dece?

Grâul e ieftin. Țăranul și proprietarul îl vând aproape în dar.

Dece scumpire?

Evident, că e cineva care are interes. E cineva căruia îi iese șperț mare din această hoție.

Populația nu poate admite, însă.

Nu!

Se aude?

Vimo.

O iniţiativă nepotrivită

a preşedintelui „Uniunii Camerelor de muncă"

12 funcţionari trimişi la Paris să studieze legislaţia muncitorească

D. Calciu, *preşedintele „Uniunei Camerelor de muncă", a decis în unul din consilii să trimeată la Paris 12 funcţionari ai instituţiei pentru a studia legislaţia muncitorească franceză în comparaţie cu legislaţia respectivă română.*

Cei 12 funcţionari cari urmează să plece în capitala Franţei, pe lângă că n'au pregătirea tehnică necesară unui astfel de studiu (care presupune cel puţin o licenţă în drept) vor face apel — altfel nu se poate — la bugetul anemiat al Camerei de muncă.

O sumă considerabilă va fi necesară pentru acoperirea cheltuelilor de deplasare şi întreţinere a duzinei de funcţionari trimişi la Paris.

Deocamdată nu ne interesează rezultatele practice scontate ale voiajului în streinătate ale comisiunii ci iniţiativa în sine.

A trimite 12 funcţionari la Paris pentru a studia legislaţia muncitorească, constitue mai mult decât un lux, o adevărată risipă în bugetul modest al Camerei de muncă, realizat cu atâtea sacrificii din sudoarea clasei muncitoreşti.

A trimite un singur funcţionar la Paris în vederea studiului este încă mult pentru budgetul acestei instituţii. Dar mite 12 funcţionari!

Iniţiativa d-lui Calciu nu poate fi aprobată nici de opinia publică, nici de cei ce activează în câmpul muncii. Ea poate fi considerată, pe drept cuvânt, drept o iniţiativă dăunătoare interesului comn.

De aceia, noi o combatem cu toată tăria.

Şi nădăjduim că până la urmă d. Calciu, dându-şi seama de greşeală, va renunţa de bună seamă la hotărîrea sa, delegând pe vreun jurist specialist în chestiunile muncitoreşti să studieze teza ce-l preocupă, la noi acasă.

D. Calciu să-şi amintească că mandatul pe care îl are, vremelnic, de preşedinte al Uniunei Camerelor de muncă, îl obligă să amelioreze soarta precară a meseriaşului român, în loc să risipească mari fonduri cu voiajurile în străinătate!

i. m.

Delegaţii

Congresului internaţional de medicină, în vizită la Depozitul sanitar militar

Ieri 4 Iunie la orele 11 a. m., Depozitul central sanitar de sub direcţia d-lui medic maior dr. Ştefănescu Ioan, a fost vizitat de delegaţii celui de al IX-lea congres internaţional de medicină şi farmacie militară.

In timpul vizitei, echipele de lucrătoare ale depozitului şi toate maşinile atelierului se aflau în plină activitate. Inalţii oaspeţi cari au primit în timpul vizitei dela ofiţerii noştri, toate explicaţiunile necesare, au rămas frumos impresionaţi.

Impozitul de 1,40% la executări de lucrări

Comunicatul ministerului de finanţe

Ministerul de finanţe aduce la cunoştinţa contribuabililor, că legea timbrului din 1 Aprilie 1936, supune la un impozit de timbru de 1.40% contractările, fie scrise, fie verbale de executări de lucrări.

Astfel fiind, contribuabilii care au contractat, fie scris, fie verbal, executări de lucrări, construcţii de locuinţă, apartamente, etc., urmează să se pună în legalitate achitând impozitul de timbru de 1,40% datorat la valoarea executărilor de lucrări, cunoscând că Ministerul a ordonat cercetări prin organele sale de constatare şi control şi acolo unde se va găsi că legea timbrului nu e satisfăcută se vor dresa procese verbale de contravenţie.

*

Se aduce la cunoştinţa proprietarilor şi chiriaşilor că la 23 Iunie a. c. expiră ultimul termen acordat pentru plata impozitului de timbru la contractele de închiriere sau subînchiriere, şi ca atare urmează să se prezinte la administraţiile financiare respective pentru plată, cunoscând că după acest termen vor suferi rigorile legii.

Medicină pentru toţi

Cancerul limbii

Limba este organul pe care se localizează foarte des cancerul. Ca şi cancerul buzelor, cancerul limbii este foarte des întâlnit la bărbaţi şi foarte rar la femei. Persoanele între 40—60 ani sunt frecvent atinse de cancer al limbii, mai rar după 60 ani, şi extrem de rar înainte de 35-40 ani.

Punctul de plecare al unui cancer al limbii este constituit de mici leziuni ale mucoasei bucale şi ale limbei — numite leucoplazii — cari, neaplicându-li-se nici un fel de tratament şi nerespectând higiena gurii, pot degenera în cancer. Deasemenea rănirile limbii provocate de dinţi cariaţi sau colţuri de dinţi, cât şi implantaţiunile anormale dentare cari pot produce în mestecarea alimentelor muşcarea limbii: bineînţeles când aceste răniri au fost neglijate şi numai în anumite condiţiuni devin canceroase. Nu însă orice rană a gurii sau a limbii este susceptibilă de a se transforma în cancer. Totuş este bine ca oamenii mai în vârstă (între 40—60 ani), să supravegheze cu atenţie o rănire a limbii, în special rănirile cari durează mai mult timp: asemenea cazuri trebuesc arătate medicului de specialitate. Şi aci tutunul este acuzat ca producător al unor leziuni ale limbii, cari cu timpul se pot transforma în cancer.

Deobiceiu cancerul limbii este o tumoră unică, tare neregulată, se crapă uşor dela sine sau printr'o mică frecare pe dinţi, creşte întâi în suprafaţă apoi câştigă adâncime. Prezintă o culoare albă-cenuşie cu puncte galbene la suprafaţă, din cari, prin apăsare, es nişte vermişori mici cari sunt elementele de constituire ale mucoasei limbii. Tumora n'are limite precise, ci îşi trimite prelungiri în regiunea învecinată.

Cancerul limbii nu se limitează niciodată numai la limbă: el începe să se întindă repede la organele vecine şi să prindă şi ghindurile: deobicei bolnavii se arată medicului pentru umflarea acestor ghinduri, situate sub maxilare, ghindurile de sub bărbie cât şi ghindurile din părţile laterale ale gâtului.

Extinderea cancerului se poate face întâi în şanţul dintre limbă şi gingie, şi prin mijlocirea acestuia poate trece şi la falcă (maxilar), apoi la glandele de sub limbă şi în regiunea de sub maxilare, unde infectează ghindurile, prinzându-i în procesul canceros. Mai târziu, când boala este întinsă, cancerul poate atinge bolta gurii şi chiar amigdalele şi coardele vocale, iar bolnavul din această cauză răguşeşte, deoarece coardele vocale nu mai vibrează la trecerea coloanei de aer prin gură.

In fază înaintată, cancerul limbii are aspectul unei răni, cu margini neregulate, şi cu dimensiuni variabile.

Această rană o găsim deobicei pe o tumoră tare care n'are limite precise. Invadarea organelor mai sus arătate cât şi a ghindurilor de către cancer se face mai repede ca în alte localizări canceroase. Purtătorul unui astfel de cancer suferă întotdeauna de dureri ale limbii, în special când aceasta vine în contact cu alimente calde sau acide; durerile sunt destul de accentuate când se fac mişcările limbii în vorbire, mestecarea alimentelor sau înghiţirea lor. Alte ori durerile de urechi sunt caracteristice în cancerul limbii şi se explică prin iradierea durerilor limbii la urechi. Vorbirea cancerosului la un moment dat nu mai poate fi înţeleasă de cei din jurul lui, din cauza jenei produsă de cancer. Deasemenea înghiţirea alimentelor constitue un adevărat chin, bolnavul mulţumindu-se să introducă în stomac alimentele aproape întregi, aşa cum le-a băgat în gură.

Mersul cancerului limbii este foarte rapid, şi dacă nu se intervine la timp, sfârşitul e fatal, moartea survenind aproape fără excepţie după 2 ani dela apariţia boalei. Deaceea repetăm încă odată aci marea importanţă pe care o prezintă DESCOPERIREA LA VREME a acestui cancer, adică DIAGNOSTICAREA LUI NEINTARZIATA, înainte ca boala să fi luat proporţii şi să se fi învechit. Este deci de dorit ca descoperirea cancerului limbii să se facă în forma lui dela început, căci mai târziu, când semnele s'au intensificat şi rana caracteristică s'a manifestat, atunci diagnosticul este foarte uşor, însă este foarte întârziat, şi nu se mai poate face nimic.

Tratamentul salvator al cancerului limbii este OPERAŢIA LA TIMP, şi constă în a ridica tumora şi ghindurile prinse. Când operaţia a fost făcută la început, bolnavul are toate şansele de scăpare; când s'a produs extinderea cancerului însă, operatorul va aprecia dacă este bine a se mai face operaţia sau să se abţie: totul depinde de la caz la caz.

Rezultatele îndepărtate ale operaţiei neîntârziate sunt din cele mai satisfăcătoare: în celelalte cazuri recidivele, adică revenirea boalei, fie în acelaş loc, fie în apropiere, sunt foarte dese, şi cu drept cuvânt: deaceea insistăm şi sfătuim pe asemenea bolnavi să se arate imediat medicului şi să primească cu uşurinţă operaţia, în care va găsi salvarea.

In cancerele limbii cari nu se mai pot opera, întreg tratamentul se reduce la întrebuintarea medicamentelor pentru înlăturarea vremelnică a durerilor, cari sunt adevărate chinuri pentru bolnav.

Cancerosii înaintaţi în boală îşi plătesc scump, cu viaţa lor, neglijenţa de a nu se arăta LA TIMP medicului de specialitate.

Dr. Const. Chiriţă

Tributari ai străinătăţii, fără motiv...

Cultura plantelor textile, o problemă de o deosebită importanţă pentru economia naţională

Problema intensificării culturii plantelor textile la noi în ţară este azi mai de actualitate ca oricând, aceasta ca un strălucit rezultat al acţiunei ce s'a dus în ultimul timp pentru încurajarea economiei naţionale.

Se cunosc deasemeni destul de bine hotărîrile luate până în prezent de organele de resort cu privire la cultura inului şi cânepei, în special, cum ar fi distribuirea de seminţe ale acestor textile pentru mai multe regiuni din ţară şi, mai ales, înfiinţarea câtorva topitorii sistematice.

Dat find că nu va trece mult timp şi problema intensificării culturii plantelor textile va trece în rândul problemelor cu un substrat pur naţional, vom publica începând de azi mai multe reportagii cu un bogat material informativ şi documentar culese de ministerele agriculturii şi domeniilor şi cooperaţiei, analizând astfel toate laturile ei, din mai multe puncte de vedere.

VALOAREA TEXTILELOR IMPORTATE ESTE FORMIDABILA

Ocupându-ne de necesităţile de îmbrăcăminte ale poporului nostru, cari pot fi satisfăcute prin întrebuinţarea în special a textilelor, constatăm următoarele:

Importul României în textile vegetale, industrii derivate, etc., este de:

In 1927 s'a importat pentru 10.073.672.000 lei ; 1929 pentru 7.639.342.000 lei; în 1930 pentru 6.679.519.000 lei ; în 1931 pentru 4.662.337.000 lei ; în 1932 pentru 3.949.356.000 lei ; în 1933 pentru 3.905.000 lei ; în 1934 pentru 3.717.124.000 lei.

DUPA CUM SE VEDE, VALOAREA TEXTILELOR IMPORTATE ESTE FORMIDABILA, ADICA 25—30% DIN INTREGUL NOSTRU IMPORT, CEIACE INSEAMNA CA ACEASTA SITUAŢIE ESTE DEZASTRUOASA, AVAND IN VEDERE CA ACEST IMPORT ESTE NUMAI UN IMPORT DE CONSUM, MICŞORAND ASTFEL PANA LA REFUZ POSIBILITAŢILE DE PLATA EXTERNE PENTRU DOTAREA ŞI INZESTRAREA ŢARII CU MAŞINI, INSTRUMENTE, ETC., ATAT DE NECESARE PENTRU A EŞI DIN STAREA DE PRIMITIVITATE IN CARE NE SBATEM.

DIN CE SE COMPUNE IMPORTUL TEXTILELOR

Examinând importul textilelor, vedem că el se compune din: ţesături de bumbac, vopsite şi nevopsite, ţesături de bumbac pentru mobile şi tapiserii, pluşuri şi catifele de bumbac, sfoară de bumbac vopsită şi nevopsită, covoare şi preşuri de bumbac, frânghii de iută, manila, sisal, plase şi reţele pentru pescuit, etc., etc. apoi vin feţe de masă şi şervete din bumbac sau în şi cânepă, ţesături de în şi cânepă, batiste, şervete, etc., etc.

Mai toate aceste articole textile în ţesături sau fire de bumbac, în, cânepă, sisal, etc., în valori de miliarde, pot fi fabricate în ţară, din textile naţionale.

Deasemeni, după cât se vede, prin fire sau ţesături de coton sau chiar de în şi cânepă importate, am înlocuit aproape complet întrebuinţarea fibrelor produse în ţară, cari nu mai sunt folosite azi pentru îmbrăcăminte decât în mică măsură de industria casnică.

In concluzie, înlocuirea fibrelor naţionale cu coton străin a însemnat o mare nenorocire pentru viaţa noastră economică, deoarece ne-am făcut tributarii străinătăţii pentru o marfă de care nu am avut nevoe, când foarte uşor am fi putut să urmărim independenţa economică prin satisfacerea necesităţilor de îmbrăcăminte, întrebuinţând produse autohtone.

— d. —

DIVERSE

AASTAZI, la orele 10 a. m., s'a întrunit, la ministerul sănătăţii, comisiunea pentru întocmirea statutului Casei de ajutor al medicilor.

Au luat parte d-nii dr. I. Costinescu, ministrul sănătăţii, prof. T. Gane, secretar general, dr. O. Puşcariu, directorul sănătăţii, prof. Danielopol, prof. P. Tomescu, dr. Marius Georgescu şi dr. Cantemir Anghelescu, subdirectorul sănătăţii.

*

O DELEGAŢIE de autocamionagii a cerut ministerului industriei şi comerţului, să li se concesioneze şi lor unele trasee pentru transportul articolelor alimentare. Comisia interministerială pentru combaterea speculei va examina această propunere în prima şedinţă.

*

IN SEPTEMBRIE se va ţine la Bucureşti, congresul internaţional de gât, nas şi urechi al ţărilor latine.

*

D. ministru V. P. SASSU a întocmit decretul de lege pentru reglementarea exportului lemnului de nuc.

*

CONFERINŢA internaţională asupra leprei va avea loc în cursul anului viitor la Cairo (Egipt).

*

O DELEGAŢIE a fabricanţilor de ghiaţă a făcut ministerului industriei şi comerţului propunerea să li se acorde dreptul de a se face o înţelegere a acestor fabrici din Capitală, care să facă ei direct desfacerea de ghiaţă la domiciliu, la preţul de 1 leu dimineaţa şi 1,10 lei după amiază. Chestiunea a rămas în studiul ministerului.

*

S'A PRELUNGIT până la 30 Iunie cor., valabilitatea abonamentelor de serviciu pe c. f. r. — culoarea albastră, model 147, 148, 149.— emise pentru ministerul educaţiei naţionale.

*

COMISIUNEA pentru practica deparazitărilor şi deratizărilor prin gazare a ţinut şedinţă la ministerul sănătăţii.

*

LA IEŞIREA unui tren de lucru din staţia Ilva-Mare spre staţia Zuma, încărcat cu balast, subofiterul Gh. Roşca din regimentul 1 căi ferate, vrând să se urce din mers pe scara unui vagon, a alunecat, fracturându-şi piciorul stâng.

Primele ajutoare i-au fost date de către medicul comunal, apoi victima a fost transportată la spitalul de stat din Dej.

*

DIRECŢIUNEA GENERALA c. f. r. a fost înştiinţată că în gara Oltenita nu se găseşte apă de băut, din cauza picherului local care a închis singura cişmea existentă.

Regia autonomă c. f. r. a dat chiar azi dispoziţiuni împotriva acestei măsuri absurde.

*

PENTRU a răspândi cultura sfeclei de nutreţ, ministerul agriculturii şi domeniilor a distribuit agricultorilor prin Camera de agricultură toată cantitatea de sămânţă produsă de Institutul de Cercetări Agronomice, la ferma dela Cenad. Se ştie că sfecla de nutreţ este un aliment foarte bun, mai ales pentru vacile de lapte.

*

MINISTERUL agriculturii şi domeniilor a hotărît ca pentru înzestrarea centrelor agricole să se afecteze sumele realizate din adiţionalul de 1%, prevăzut prin legea de organizare a agriculturii. Se speră că înzestrările din acest fond vor putea începe încă din cursul verei.

*

MINISTERUL agriculturii şi domeniilor sesizat de către Camera de comerţ şi industrie din Galaţi, a intervenit la ministerul de finanţe în chestiunea timbrului de aviaţie. S'a constatat că aceiaşi marfă plăteşte de 4 şi de 5 ori acest timbru, din momentul când se vinde la Obor şi până se încarcă la export.

*

PENTRU complectarea echipelor culturale regale care vor pleca la sate la 1 Iulie a. c. ministerul agriculturii şi domeniilor a desemnat personalul agricol necesar. In total vor fi 65 echipe.

*

MINISTERUL apărării naţionale a hotărît ca anul acesta soldaţii să nu fie întrebuinţaţi pentru munca câmpului.

*

MINISTERUL agriculturii şi domeniilor a hotărât să rezilieze contractele de arendare ale loturilor demonstrative ai căror arendaşi nu îndeplinesc condiţiunile. Ministerul nu urmăreşte în primul rând arenda, care şi ea trebue plătită la timp, ci mai ales faptul ca aceste loturi să-şi ajungă scopul din punct de vedere cultural, servind ca gospodării model.

*

In urma hotărîrei ministerului educaţiei naţionale, cursurile învăţământului primar, vor înceta în ziua de 10 Iunie.

Intre 12—15 Iunie, se vor ţine examenele de clasă.

Dela 16 Iunie vor începe examenele de absolvire — clasa VII-a — pe centre, fixate de revizoratele şcolare.

Comisiunile de examene vor fi, prezidate de revizori, subrevizori sau de învăţători gr. I, delegaţi special în acest scop.

Serbările de sfârşit de an, au fost fixate pentru ziua de 27 Iunie.

Aplicarea legii pentru controlul cartelurilor

Mărirea fabricilor necesită autorizaţie specială

Ministerul industriei şi comerţului atrage atenţia fabricilor, că în conformitate cu dispoziţiile art. 24 din legea pentru reglementarea şi controlul cartelurilor, publicată în Monitorul Oficial nr. 106 bis, din 10 Mai a. c., nu pot să mărească puterea de fabricaţie prin instalarea vreunei maşini, decât obţinând în prealabil o autorizaţie din partea acestui minister.

Se precizează, că dispoziţia aceasta se aplică indiferent de proveniența maşinilor, adică dacă ele provin din import sau sunt procurate din ţară.

Cei interesaţi vor adresa din timp asemenea cereri direcţiei industriei din acest minister. Deciziile în această privinţă se vor lua cu avizul comisiei industriale.

Cei ce nu se vor conforma acestor dispoziţii, vor suferi rigorile legii.

Disponibilul pe ţări pentru importul în supra-cotă

Nu se acordă supra-cote din Franţa. Comunicatul direcţiei contingentării

Primim :

Urmare la comunicatul ministerului industriei şi comerţului, direcţia reglementării comerţului exterior, cu privire la acordarea importului în supracotă pe trimestrul II.1937, se aduce la cunoştinţa celor interesaţi **că din eroare s'a trecut printre ţările din cari se acordă supracote şi Franţa, de unde din lipsă de disponibil nu vor putea fi acordate pentru trimestrul în cuns.**

Totodată se aduce la cunoştinţă că disponibilele pentru supracote sunt repartizate pe ţări precum urmează :

Austria	50.000.000 lei
Bulgaria	43.000.000 „
Danemarca	20.000.000 „
Elveţia	400.000.000 „
Grecia	30.000.000 „
Italia	450.000.000 „
Jugoslavia	70.000.0000 „
Norvegia	2.000.000 „
Olanda	50.000.000 „
Polonia	20.000.000 „
Spania	74.000.000 „
Suedia	80.000.000 „
Turcia	240.000.000 „

Rezolvarea cererilor de import în supracotă va fi făcută numai în cadrul acestor disponibile, urmând ca din ţările unde disponibilul este prea mic, precum Austria şi Polonia, să nu se aprobe supracote decât pentru materii prime, maşini şi accesorii.

Şedinţa consiliului

Societăţii inginerilor cadastrali

Consiliul Societăţii inginerilor tehnicieni cadastrali, S.I.N.T.E.C. a ţinut obişnuita şedinţă săptămânală.

D. ing. CEZAR ORAŞANU profesor la şcoala Politechnică şi preşedinte al societăţii deschizând şedinţa a prezentat unele date tehnice asupra publicaţiunilor şi revistelor de specialitate cadastrală scrisă în limba germană.

D. ing. GH. PETROVICI a făcut o expunere referitoare la problema Cadastrului şi a Cărţilor Funduare. D-sa învederând corelaţia ştiinţifică a acestor două instituţiuni face o documentată descriere a principiilor şi realizărilor moderne. Iau parte la discuţiuni d-nii ing. Absolon Pop, Virgil Popovici şi I. C. Bondescu.

D. ing. ALEXIU MUNTEANU vice preşedinte descrie modul cum s'au executat lucrările de geodezie în Bucovina în anul 1810 de către austriaci.

D. ing. OCTAV ALEX. MARTINEAN, secretarul general al societăţii a prezentat ultimele lucrări ale biroului, după care consiliul a luat în cercetare noile cereri de înscriere, aprobând pe acelea cari îndeplinesc condiţiunile statutare.

Măsuri de circulaţie

pentru parada din ziua de 7 Iunie

In vederea paradii militare ce va avea loc în ziua de 7 Iunie, serviciul circulaţiei de pe lângă prefectura poliţiei Capitalei a dat următoarele dispoziţii :

Incepând dela orele 14 până la sfârşitul defilării se suspendă circulaţia oricăror fel de vechicule, inclusiv tramvaie şi autobuze, pe următoarele artere de acces : şoseaua Kiseleff, începând dela podul Băneasa, piaţa Victoriei, calea Victoriei până în bd. Elisabeta, str. R. Poincaré, începând din b-dul Academiei, b-dul Brătianu, începând din str. C. A. Rosetti, str. Franklin, str. N. Golescu, b-dul Tache Ionescu, b-dul Lascar Catargiu, până în piaţa Victoriei.

Traversarea acestor străzi este strict interzisă.

La defilare, care va avea loc în Piaţa Palatului Regal nu pot asista decât persoanele invitate cu bilete pentru tribune.

Automobilele cari conduc invitaţii la aceste tribune şi invitaţii la gara Mogoşoaia, vor purta pe parbriz un ticket alb stampilat, purtând data de 7 Iunie 1937.

Invitaţii la gara Mogoşoaia, vor parcurge la ducere b-dul Brătianu, b-dul Tache Ionescu, Piaţa Victoriei, şos. Kisseleff, iar la întoarcere acelaş traseu, apoi prin str. Franklin, calea Victoriei Piaţa Palatului.

Ataşaţii militari vor veni la tribuna din faţa Palatului prin str. Franklin, calea Victoriei.

Invitaţii la tribuna diplomatică vor veni pe str. R. Poincaré sau str. Wilson şi vor descinde la intrarea dintre Fundaţia Carol şi localul fostei Bănci Danubiene, apoi la tribuna diplomatică.

Invitaţii la tribunele: H—Parlament, B — Inalţi Demnitari, P — Presa, D — Ministerul de Interne, şi E — Ministerul Apărării Naţionale vor veni prin str. C. A. Rosetti la tribunele respective.

Invitaţii la tribunele : F. 1— Municipiu, F. 2— Avocaţi, G. — Consiliul comunal, C. — foşti miniştri şi A. — Corpul Diplomatic, vor veni prin str. Wilson sau str. R. Poincaré. Circulaţia cu tracţiune animală este complet interzisă.

Automobilele cari aduc invitaţi în tribuna Guvernului şi tribuna Casei Regale şi cari urmează la ducere şi întoarcere dela gara Mogoşoaia traseul regal, vor merge, după ce au lăsat invitaţii la tribună, prin str. Sf. Ionică, Câmpineanu, Luteranâ, Imperială şi Stirbey-Vodă, spre Calea Victoriei, aşteptând sfârşitul paradii.

Automobilele care aduc invitaţi prin str. R. Poincaré sau Wilson, se vor încolona pe str. Regală şi Poincaré aşteptând sfârşitul paradii.

Automobilele cari aduc invitaţi prin str. C. A. Rosetti, se vor încolona pe b-dul Brătianu între Wilson şi C. A. Rosetti, aşteptând sfârşitul paradii şi plecarea prin piaţa Brătianu.

Numeroşi vizitatori din provincie

vor veni în Capitală între 5-11 Iunie

O fericită întâmplare face ca, începând de Sâmbătă, 5 Iunie şi până Vineri 11 Iunie la prânz să fie şase zile libere.

In acest interval vor fi în Capitală o serie de comemorări de sărbători naţionale: ziua Restauraţiei, Serbările străjereşti, ziua Eroilor şi printre ele festivităţile ce vor avea loc cu prilejul vizitei pe care o face ţării noastre Preşedintele republicei polone.

Lanţul acesta de serbări şi zile libere este un bun prilej pentru provinciali de a vizita Capitala. Cu atât mai mult cu cât e la îndemâna tuturor drumul prin reducerile de 75 şi 50 la sută pe cari le acordă C. F. R.-ul.

Pentru desfătarea vizitatorilor Capitala a îmbrăcat cele mai frumoase vestminte de flori, ape, soare şi s'a împodobit cu două expoziţii.

Prima din ele: „Luna Bucureştilor" este mai reuşită decât în toţi anii, prin atracţia populară: Oraşul şi circul piticilor, o pitorească grupare de căsuţe şi oameni de o schioapă.

A doua expoziţie: „Munca Românească" reprezintă efortul satului pentru cucerirea technicei moderne.

Atât reducerea pe C. F. R., cât şi intrarea la cele două expoziţii se obţin în baza *Carnetului de participare* la „Luna Bucureştilor", care se găseşte la ghişeele Expoziţiei din arcul Carol II dela şosea.

60% reducere pe Căile Ferate Germane.
Informaţiuni: D-l CONSUL OTTO BRAUN, Reprezentant onorific, Cal. Victoriei 101 Bucureşti

Pe urmele Iudei

Cine este Schapira din Târgoviște?

Cum ajungi dentist diplomat dintr'un simplu potcovar

TARGOVIȘTE, 4. — S'au scris odată în coloanele ziarului „Porunca-Vremii" de către corespondentul Leontin Horia, *multe lucruri despre mărșăvenitile individului care răspunde la numele de „BESTIA SCHAPIRA". Pripășit cine știe după ce meleaguri, jidovul acesta polonez, murdărește gloria străbună a orașului, unde voevozii Țării Românești își sorbiau aerul curat, aci la poalele Carpaților...*

Alungat din Moinești-Bacău, unde deschisese o maghernița de cinematograf, vine la Pucioasa-Dâmbovița sărac lipit pământului și încearcă norocul cu cinematograful său, dar nici aci nu putu face purici și veni la noi în Târgoviște unde exercită funcțiunea de operator la cinematograful jidovesc „FROMM".

SUSTRAGERI DELA DATORIE

Când s'a decretat mobilizarea și când toți fiii acestei țări au luat armele pentru apărarea gliei strămoșești, omida dracului își apără pielea lucrând ca soldat strungar în atelierele *„Arsenalului Bucureștiu* ca apoi în urmă să fie transferat la atelierul tatălui său din București. După ce Capitala căzu în mâna germanilor, arsenalul fu evacuat la Iași. Ce a făcut însă jigodia jidovească, SCHAPIRA, dentistul potcovar

Nu se mai prezintă la datorie și fuge la Bacău la niște jidani, care îl ține ascuns mult timp până îi vine bine și o șterge în Rusia. Se reîntoarce după ce apele s'au liniștit și furtuna războiului trecu. Prin ce mașinațiuni, câte lovituri o fi dat, că bestia a scăpat și trăește încă bine, ghiftuit pe pământul apărat cu sângele celor 800.000 căzuți la Mărășești, Mărăști, Oituz, Turtucaia și la Jiu. Prin ce metamorfoză a mai trecut Dumnezeu știe și bestia din el, că-l vedem astăzi că-și flutură osânza în ciuda cetățenilor târgovișteni în blok-hous-ul ce și l-a ridicat de curând și de unde hipopotamul pornește să facă alte fără de legi.

Cum a devenit din strungar, operator și de aci dentist iar nu se știe.

„România Medicală", anul IX No. 13-14, pagina 199, broșura „Practica-Dentară"—Abuzuri și Ilegalități, pag. 7, cum și ziarul „Universul" No. 164, anul XLIX-lea din 23 Iunie 1931 spun clar că jidanul SCHAPIRA B. este de meserie lipitor de canale, instalații de apă și că recunoaște, că umblă din casă în casă practicând dentistica.

Astăzi însă ne surprinde cum această lichea are curajul să se intituleze dentist

Acest pistruiat a necinstit și a distrus căminul unui brav care timp de 30 de ani nu a știut decât să-și facă datoria față de Țară, Neam și Rege! Deși a luat dese corecții, deși a dormit o noapte închis cu porcii, deși în miezul nopții și-a agățat pantalonii în garduri, fiind prins în flagrant delict, tot nu se lasă căutând să batjocorească mai departe, așa cum a batjocorit și nenorocit pe copila ALDESCU, pe care se zice că ar fi trimis-o în „Crucea-de-Piatră".

Dar până când acest crocodil, această jivină își va mai căuta să-și bată joc, cu întreg neamul său, hidos, de românimea care il tolerează!?

C. H. Jalea

Camera de comerț din Tighina,

instituție parazitară și eminamente jidovească

X

Dela redacția noastră pentru Basarabia

TIGHINA, 4. — *Orașul acesta oropsit, bătut de soartă și de toți politicienii democrați, are situația cea mai vitregă.*

Trăim aici în coastele sovietelor, de care nu ne desparte decât un râușor presărat deoparte și de alta de baionete potrivnice. Minoritarii, prin forța lor numerică și coeziunea de care dau perpetuu dovadă, au ajuns să anihileze până și cele mai umile încercări ale noastre de afirmare națională. Massa moldovenească a poporului, consumată de vlagă, a ajuns în situația disperată de a vedea în oglindirea propriului reflex, perspective negre, din pricina modului în care evoluiază neamul întreg, iar lipsa de concurs acordat nației românești de politicienii verosi a făcut să se nască aici situații haotice.

Am arătat în trecutele reportagii cât de străin de sufletul neamului este acest județ, am dat date, statistici și precizări din sursă oficială, cu gândul că în fața cifrelor nedesmințite, se va îndura careva din cei ce poartă răspunderea în această țară și va lua măsura atât de neașteptată de toți românii, robi în țara lor, de a naționaliza odată instituțiile noastre de stat. Nici o măsură, nici un răspuns.

La postul de înaltă răspundere ce ne-o încumbă profesia noastră de gazetari români, continuăm cu producerea dovezilor, satisfăcuți sufletește măcar că ne facem întreaga datorie față de neam în vremi de restriște și amărăciune națională.

PAȘAPORTARII CONDUC

Camera de comerț și industrie din Tighina, este o instituție jidovească. Aici forța Kahalului și-a spus întreg cuvântul, instituția fiind totalmente minoritară. Râia galițiană, exponentă a inexistenței noastre economice, a contaminat ca o pecingine conducerea și prin înaltul concurs al protipendadei noastre politice, avem și astăzi înscăunată la această instituție de stat, domnia pistruiată și pedeantregul suverană a tuturor veneticilor pașaportari. Această dominație, trebue principial să convenim, ne-a impus în viața economică locală pasivitatea neintervenționismul și lipsa de curaj.

CINE SUNT „NEAOȘII" DELA CAMERA DE COMERȚ

Dar să luăm pe rând toți funcționarii Camerei și să căutăm românii.

CONSILIUL DE ADMINISTRAȚIE: Doivid Kișineovscki, **jidan,** președinte; Oceackovscki Iankilă, **jidan,** vice-președinte; Strulică Ohman, **jidan,** vice, iar ca membrii: Mandel Leonică, **jidan,** Bințumin Ezrichi, **jidan,** Gh. Calcă, **bulgar,** Iancu Blinderman, **jidan,** Ianchel Gerșcovici, **jidan,** Ghet Crasnov, **jidan,** Carl Ivanovici Etingher, **neamț jidănit,** Moise Lewenștein, **jidan,** Naftulea zis Baran, **jidan,** Mosca Zipștein, **jidan bolșevic,** Saul Torgan, **jidan,** Voivâlă Galperin, **jidan,** Saul Iosan, **jidan,** Spivac Moise, **jidan,** Gutman Bercu, **jidan,** Gherș Zeilickiman, **jidan,** David Mariasis, **jidan,** Iuda Pascar, **jidan,** David Calcic, **jidan,** Avrum Iavorschi, **jidan,** Soinfeld David, **jidan,** Leca Ferdam, **jidan,** Ghidali Tuhiz Smalț, **jidan,** și Iancu Lejin, **tot jidan.**

FUNCȚIONARII CAMEREI: Solomon Berlațchi, **jidan,** Rafail Taxir, **jidan,** Aizic Chilimanovici, **jidan,** Izrail Riss, **jidan, proepinentul nostru cu jocurile de noroc,** Clara Talmanschi, Iosif Chișineovschi, **jidan,** Abram Aizicovici **tot jidan.**

MOSCA ZIPȘTEIN PRETUTINDENI

Își poate oricine imagina aspectul de havră, ghețeftul și mirosul ce domnește în această instituție. Dar ceiace este și mai curios și mai surprinzător în acest caz, din nenorocire popularizat, este faptul că jidanul Mosca Zipștein, târfitura odioasă, unealtă bolșevică, pretins politician țărănist, fără să exercite absolut vreun comerț, a fost introdus în mijlocul acestei șleahte dornice, se vede treaba a-i inhala istericele pițigăituri și lecții de doctrină proletară, cu scopul de a bolșeviza complect o instituție a cărei existență viitoare o socotim problematică.

Concludent și complect edificator se desprinde faptul că jidanii, peste capetele deșarte ale politicienilor noștri, atunci când este vorba de interes comun și de torpilarea intereselor patriei, își întind mâinile, se unesc și indiferent de culoare politică, de meserie ori situație socială, sunt gata pregătiți.

Am cercetat bugetul Camerei, și am constatat că au fost ajutați cu bani grei toate asociațiile jidovești începând cu cele spirituale — sinagogile — la cele umanitare, — spitalele și terminând cu cele economice și sportive, jidanului Doivid Chișineovscki, președintele — i s'au dat parale spre a voiaja și cerceta „terenul" Palestinei, și câte altele ce vor forma un capitol viitor de înaltă senzationalitate.

VA TREBUI SA RUPEM CU TRECUTUL

Așa dar, economicește suntem proscriși. Deposedați de instituția fundamentală care românească fiind, ar putea tonifica și încuraja comerțul propriu, astăzi așa de lânced, continuăm trăind din iluzii, închipuindu-ne că politicienilor actuali, măcar în ceasul suprem le va trece prin minte să salvgardeze interesele noastre naționale.

Tocmai pentrucă ne dăm seama că acest lucru astăzi este imposibil, minoritatea cea mândră românească care trăește aici, reclamă în fața cerințelor aspre ale vremii, o nouă formă de stat, care să fie capabilă de a-i susține interesele sale cele mai elementare. Noul stat trebuie să rupă complect cu trecutul, el trebuie să revizuiască în primul rând în interior sistemul de afirmare națională, să ne asigure în special în județele eminamente minoritare, câștigarea războiului economic în care din nefericire suntem astăzi angajați doar pe laturea unde păstrăm o timidă și păgubitoare defensivă.

Romulus Boteanu

Dela Asociația voluntarilor de război

Se aduce la cunoștința membrilor cari nu au fost decorați, cu *medalia Ferdinand I* cu spade, că ultimele tablouri a celor înscriși până la 4 Iunie a. c., s'a întocmit și depus de d. dr. ILIE RADULESCU, președintele Asociației, la ministerul afacerilor străine, cancelaria Ordinelor, pentru întocmirea Inaltului Decret.

*

Camarazii aflători în Capitală sunt insistent rugați a trece pe la secretariatul Asociației din str. Gogu Cantacuzino Nr. 2 (Palatul ziariștilor), pentru a primi instrucțiuni în vederea procesiunei ce va avea loc la Mormântul Eroului Necunoscut în ziua de 10 Iunie a. c. (Ziua Eroilor).

Tinerii universitari vor fi concentrați pentru a presta munca de folos obștesc

Comitetul central al muncii de folos obștesc s'a întrunit, eri, la ministerul muncii sub președinția d-lui ministru Nistor.

Au participat la lucrări d-nii: T. Gane, secretar general, I. Mihalache, directorul general al drumurilor, gen. Alimănescu, inspectorul general al muncii de folos obștesc, Em. Bucuța, ș. a.

După ce au fost trecute în revistă rezultatele practice ale celor trei zile de concentrare a tineretului premilitar, comitetul central a hotărît concentrarea pe timpul vacanței de vară, pentru a presta munca de folos obștesc, a tineretului din ultimile două clase de liceu și din învățământul universitar.

Concentrarea se va face în trei serii a câte 20 zile și anume: 10—30 Iulie, 1—20 August și 20 August — 1 Septembrie.

Măcelarii jidani furnizează carne scumpă și alterată la Rădăuți

Serviciul sanitar veterinar al orașului, inexistent

RADAUȚI, 4. — Am relatat într'un reportaj anterior, că primăria locală a urcat prețul la carne, satisfăcând astfel ambiția criminală a unui consilier comunal jidan. Măcelarii jidani, jupoaie pe bieții români. Dar iată o altă lovitură dată din umbră creștinătății acestui oraș.

Primăria are un abator comunal, care este administrat de un jidan WLODINGER. Pe lângă acest abator mai funcționa și un frigorifer al jidanului PRESSNER, care era obligat să primească carnea dela abator spre congelare, cu prețul de 1 leu la kgr. preț din care beneficia cu o parte primăria. Zilele trecute Primăria a somat pe Eisig Pressner să plătească un spor de 50 bani taxa de frigorifer la kg. de carne.

Drept consecință a acestor pretențiuni scandaloase, Pressner a închis frigoriferul, lăsând pe măcelari să ridice carnea imediat dela abator și să o pună în vânzare. Astfel am putut constata, că mare parte din carne se alterează în prăvălii peste noapte și această otravă se vinde creștinilor consumatori. Autoritățile sanitare locale înștiințate asupra acestei stări, au atras atenția serviciului veterinar orășenesc, care nu înțelege să aplice măsurile de rigoare și faptul este explicabil pentrucă conducătorul acestui serviciu, un român, o spunem cu durere, este solidar cu toți jidanii din acest oraș.

Semnalăm însă faptul, că măcelarii jidani de ani de zile transportă carnea dela abator în vehicule cu totul lipsite de higienă, neacoperite, așa că până ajunge la localul de desfacere se umple de milioane de microbi.

Așa se consumă carnea la Rădăuți! Calitatea cea mai proastă din toată țara, scumpă și pe deasupra stricată, pentru că gospodăria comunală este lipsită de un timp prea lung de o conducere cinstită și cu tragere de inimă pentru populație. Să sperăm că o mână salvatoare se va indica în curând.

Dela Asociația surorilor de caritate de războiu din România

Asociația Surorilor de caritate de războiu din România invită la sediul său din str. Dr. Felix No. 73 în ziua de 8 Iunie ora 9 a. m. precis pe doamnele membre, pentru ca în frunte cu drapelul Asociației să meargă la Catedrala foștilor luptători „Răzvan", asistând la serviciul religios. Doamnele membre sunt rugate a lua parte în număr cât mai mare în costumul asociației, decorații și lenta tricoloră, această fiind manifestarea de dragoste față de ziua Restaurației.

Doamnele membre care nu au costum vor veni cu rochie și pălărie neagră purtând decorația pe care o posedă. Tot pe această cale doamnele membre mai sunt rugate a se prezenta și în ziua de 10 Iunie ora 7 dimineața precis, tot la sediul Asociației în costumul prevăzut pentruca în aceiași ordine de încolonare în frunte cu drapelul asociației să meargă la sediul Eforiei generale I.O.V.F.L. din strada General Berthelot No. 4 ca împreună cu invalizii, orfanii și văduvele de războiu cum și foștii luptători să meargă în procesiune la mormântul Eroului Necunoscut în în Parcul Carol pentru a asista la serviciul divin și a depune o coroană de flori.

Focarul jidănesc din Fălticeni

Fălticeni, 4. — După cum am arătat în mai multe numere anterioare, situația deplorabilă din orașul nostru, în ceiace privește localurile din fața catedralei „Adormirea Maicii Domnului", consiliul comunal a hotărît, formarea unei comisiuni de expertiză în persoana d-lor: *av. V. Andriu, prof. N. Tolea, Gh. Teodorescu, D. Russu, I. Dorneanu, inst. V. Costăchescu,* pensionar *C. Popovici* și arhitect *Alex. Vârnav.*

Comisiunea transportându-se la fața locului, a evaluat imobilele jidovilor: MARCU ABRAMOVICI la suma de lei 319.600, H. BURCHIS la suma de lei 248.600 și a soților BERCOVICI la suma de lei 272.400.

S'a hotărît de către comisiune să se comunice hotărîrile luate, susnumiților.

Din informațiile ce le deținem, acești oaspeți galițieni, nu sunt mulțumiți cu evaluarea făcută de către comisiune care va face la rându-i apel la comisiunea de expropriere depe lângă Trib. Baia.

Avem toată încrederea în justiție că-și va face datoria, neluând act de pretențiunile jidanilor de mai sus, întrucât, chiar sumele fixate de comisiunea comunală, sunt prea mari.

PALATUL JUSTIȚIEI

REABILITARE

In conformitate cu dispozițiile art. 613 din noua procedură penală Curtea de Apel secția III-a s'a pronunțat ieri într'o cerere de reabilitare.

Petiționarul I. P. BUSUIOCESCU din județul Mușcel, actualmente perceptor, fusese condamnat la 1000 lei pentru o infracțiune comisă în timpul serviciului. Pedeapsa nu era mare dar trebuia să scape de urmările ei.

Indeplinind formalitățile cerute de articolele următoare din condica de procedură penală — certificat dela Grefa Tribunalului respectiv și dela Curtea cu juranți că n'a mai fost trimis în judecată dela data comiterii primei infracțiuni, certificat dela serviciul cazierelor, dela comuna în care a locuit despre purtarea în restul timpului și despre starea materială — Curtea a găsit cererea întemeiată și a admis reabilitarea.

PLANGEREA PREALABILA

Se pare că discuțiile în jurul articolului 601 din noul cod penal — plângerea prealabilă — nu s'a terminat încă și va mai trece mult timp până când se va stabili precis care trebue să fie norma precisă care să guverneze acest text.

După divergențele dela Tribunal unde s'a stabilit că în procesele cari au luat naștere prin plângerea părții vătămate după care s'a deschis acțiunea publică nu mai este nevoie de o altă plângere, după hotărârile Curții de Apel și ale Inaltei Curți de Casație în acelaș sens, ieri în fața Curții de Apel secția III-a această chestiune a produs divergență urmând a se judeca în complet de 5 acelaș incident ridicat ieri.

In apelul inculpatului Sima Kaffher apărătorii acestuia au ridicat incidentul plângerii prealabile. (Și dacă la Tribunal unde aproape toate procesele au avut un termen între 1 Ianuarie și 31 Martie, — data înlăuntrul căreia numai faptul prezentării reclamantului în instanță înseamnă o perzistare în procc — această chestiune s'a putut tranșa mai ușor, la Curtea de Apel însă, unde termenele sunt mai lungi și unde nu toate procesele au avut termen în această perioadă de timp, această chestiune se va ridica mai des ca incident).

Divergența în soluționarea acestui incident, — în proces acțiunea publică s'a pus în mișcare la plângerea părții vătămate — s'a produs prin împrejurarea că d. președinte Siliu Rădulescu a fost pentru respingerea incidentului, nemai fiind necesară o plângere prealabilă, iar d-nii consilieri Gănțoiu și Zenovie fiind pentru admiterea incidentului, adică plângerea prealabilă trebuie făcută în termenul prescris de legea nouă.

Pentru soluționarea incidentului, în divergență s'a dat termen în toamnă.

CONDAMNARI

Trib. Ilfov secția I c. c. a condamnat la 5 ani închisoare corecțională pe jidanul David Goldenberg pentru faptul că, în urma unei certe a aruncat cu vitriol asupra cumnatului Zelda Abramovici care, în urma rănilor căpătate, a murit.

Procesul a venit prin declinare dela Curtea cu juranți.

SUSPENDARE DE PEDEAPSA

In fața Trib. Ilfov secția II-a c. c. s'a judecat ieri procesul de delapidare al lui Gh. Sandu, fost casier comunal în com. Poenari, pe care l-a condamnat la 1 an închisoare corecțională pedeapsă pe care însă a suspendat-o făcând aplicația art. 65 c. p. nou, având în vedere și faptul că suma delapidată era numai de 8400 lei.

JIDAN... DEVIZAR

Trib. Ilfov secția I-a c. c. a condamnat eri la 10.000 lei amendă pe jidanul Adolf Timhofir care, învățat și el la fraudele cu devize, expedia aceste devize în Germania printr'un metod foarte simplu: în scrisori simple.

ALȚI FALSIFICATORI

La Cabinetul VII Instrucție au fost aduși ieri nouii falsificatori de monete a 10 și 20 lei cari, după ce li s'a luat interogatoriul, au fost trimiși la Poliție, urmând ca azi să se emită mandate de arestare contra lor.

I. I. St.

Achitarea lui Bănică Dobre

ALBA-IULIA, 4. — Azi s'a pronunțat sentința în procesul penal intentat de către autoritățile administrative împotriva comandantului legionar BANICĂ DOBRE, în lipsa inculpatului. Tribunalul Alba, în completul d-lor președinte Ioan Constantinescu, asesor Septemiu Sever Frâncu, grefier fiind d. F. Letowsky.

Desbaterile au fost secrete.

Inculpatul a fost invinuit, de agitație, și acțiune subversivă, de apologia asasinatului și îndemn la rebeliune săvârșite, toate, cu prilejul unor sfințiri de troițe în comuna Daia, Cut, și Cacova Aiudului.

Procesul s'a desbătut în șapte ședințe, timp de doi ani, și negăsindu-se nici o vină lui Bănică, deși fuseră ascultați peste 30 de martori, magistrații, fără să se lase influențați de rechizitoriul sever, al d-lui procuror, l-au achitat.

Uniforme Reglementare pentru Străjeri și Cercetași
Cumpărați eftin dela
Gheorghe Fundănescu, Str. Carol 66

Avea dureri de spate insuportabile

Zăcea în pat ca paralizată

Ca mai toți suferinzii de dureri de spate și alte afecțiuni de natură reumatică, această doamnă luă hotărîrea de a face o ultimă încercare cu sărurile Kruschen pentru a scăpa de durerile care o chinuiau. Mare îi fu surprinderea când observă că durerile devin tot mai slabe și mai târziu, după câteva luni, când se văzu scăpată de ele și se convinse de eficacitatea sărurilor Kruschen, ea ne adresă scrisoarea de mai jos:

„Vre-o patru luni dearândul am fost chinuită de dureri de spate insuportabile; zăceam în pat ca paralizată. In acest timp am încercat tot felul de remedii, dar nu mi-a folosit niciunul. Eram disperată și mă gândeam să intru în spital. Totuși, citind în reclamele Kruschen despre un caz asemănător cu al meu, m'am hotărît să fac și eu o încercare și nu mică mi-a fost surprinderea când am observat că durerile se micșorează. Am luat sărurile Kruschen timp de patru luni și nu m'aș mai lipsi de ele pentru nimic în lume. Mă bucur că am scăpat de acele dureri îngrozitoare." — (D-na) B. C.

Cele câteva săruri din Kruschen vă redau sănătatea și funcțiunea normală a rinichilor, nepermițând acumularea materiilor toxice. In felul acesta organismul Dv. este menținut în perfectă stare de curățenie și scăpați și de durerile de rinichi, atât de chinuitoare.

De vânzare la farmacii și drogherii. Fl. mare lei 95; fl. mic lei 60.

Informațiuni

❖ **D. VALER POP, ministrul industriei și comerțului, pleacă astăseară la Oradea Mare.**

❖ *DUMINICA 20 Iunie a. c. ora 9 dimineața se va sărbători, în localul Liceului Industrial „Regele Carol II" str. Polizu 11 Buc. promoția anului 1902 a absolvenților fostei școale superioare de arte și meserii.*

❖ D. prof. EMIL GHEORGHIU, directorul medicinei din asigurările sociale, reprezintă țara noastră la congresul de medicină socială ce are loc actualmente la Paris.

❖ **D. V. P. SASSU, ministrul justiției, a avut eri o lungă întrevedere cu d. dr. C. Anghelescu, ministrul educației naționale.**

❖ *INTRE 5—11 Iulie a. c., are loc la Paris congresul Uniunii internationale a spitalelor.*

❖ DUMINICA 6 Iunie, la ora 9 seara (21), se dă la Ateneul nou din str. Principatele Unite nr. 45 obișnuita șezătoare artistică literară.

In program, conferință, muzică și literatură cu d-nele Clementina Cerneschi, Aura Davideanu, Hillia Tudor, Maura Prigor și d-nii Victor Bilciurescu, Nigrim, M. Lungeanu, D. Missier, G. Teologu, Al. Vernescu, P. Pancu, etc.

❖ *FACANDU-SE controlul anual al bibliotecii, institutul de cultură italiană roagă pe acei cari în prezent au cărți împrumutate dela biblioteca institutului, să binevoiască a le restitui până la 15 Iunie.*

Cărțile se vor putea împrumuta regulat dela 1 Iulie și în acest scop Biblioteca va fi deschisă și în cursul verii.

❖ DUMINICĂ 6 Iunie, c. ora 3 d. a. are loc la Ateneul Dichiu o frumoasă serbare dată de elevii Liceului Gheorghe Șincai. Va conferența *preotul econom N. I Rădulescu-Dichiu* despre „Intrebuințarea timpului".

❖ MIERCURI 9 Iunie orele 19, va avea loc în sala Dalles ultima conferință a staglunii.

Ilustrul prof. ARMANDO RONCHI dela Universitatea din Roma, va vorbi despre: *Opera regimului fascist pentru sănătatea rasei.*

Conferința va fi însoțită de un film documentativ.

Toți înscriși la cursul Institutului sunt rugați să ia parte. Intrarea liberă.

❖ AZI la orele 17 p. m. d. avocat stagiar VASILE TEODOROVICI va vorbi în sala de ședință a tribunalului Ilfov, secția IV-a c. c. din Palatul de Justiție despre: *Regimul legal al comerțului bancar și rațiunea derogării lui dela dreptul comun.*

Conferința va fi prezidată de d. profesor universitar I. V. Gruia Consilier al Ordinului.

❖ *IN ȘEDINȚA comisiei de deratizare și deparazitare s'a hotărât ca toate intreprinderile autorizate să facă operații de deratizare și deparazitare cu preparate cari au bază de sulf să depună cu anticipație formule și probe din produsul cu bază de sulf spre a fi analizat la laboratorul central de chimie al ministerului.*

Acelora cari vor nesocoti această dispoziție li se vor retrage autorizațiile.

❖ D-nii PANDELE TEODORESCU, consilier la Curtea de apel București, Radu Caratase, președinte trib. Prahova, Atanase Popescu, judecător cu gradul de consilier la judecătoria Ploești și Alexandru Tribso, dela judecătoria Oradia, au fost puși în retragere pe ziua de 3 August, spre a-și aranja drepturile la pensie.

Noui decorați cu „Virtutea Aeronautică" și „Medalia Aeronautică"

Cu ocazia zilei de 6 Iunie 1937, M. S. Regele a binevoit să confere Crucea de Aur a *„Virtuții Aeronautice"* de pace și *„Medalia Aeronautică"*, următoarelor persoane civile și militare:

CRUCEA DE AUR A „VIRTUȚII AERONAUTICE" d-lui Balș Gheorghe, magistrat; locot. comandor av. Vodă Alexandru, căpitan av. Marin Anton, căpitan av. Pitiș Nicolae, căpitan av. Bordeanu Gh., căpitan av. Rădulescu Nicolae, Dumesnil Maurice, pilot.

„MEDALIA AERONAUTICA" d-nei Ștefania Mircea Cantacuzino; d-lor: Alimănișteanu Dumitru, subsecretar de Stat Ministerul de finanțe; Alimănișteanu Const., senator; Oromolu Mihail, vice-președinte F. A. R. R.; Duncа Eugen, prefect jud. Cluj; Ștefănescu N. Alex., insp. general administrativ Minist. de Interne; Cotioiu Romulus, primar Munic. Arad; Huhulescu Scarlat, ajut. primar Munic. Constanța; Jeancel Amedeu, director S. A. R. T. A.; Nistor Dumitru, prefect jud. Timiș-Torontal; Bonoldi Mario, Industria Aeron. Italiană; locot. comandor rez. Constantinescu M., prefect jud. Ismail; ing. Popescu-Botoșani, M. A. N.; col. Bianu Mircea, căpitan av. Fotta Constantin, căpitan chimist Săndulescu. G. Teodor, maestru Guneș Ioan.

Țara și „Porunca Vremii"

Continuăm a publica numele bunilor români, cari au răspuns apelului nostru pentru 10.000 de abonamente și cărora le mulțumim călduros.

Sold precedent lei	**2.846.626**
Ionel I. Ionescu, agronom Dolj	600
Cercul de lectură C. F. R., Arad	600
Arhitect A. Vincenz, Dolj	200
Băluță Dumitrescu, maior Dolj	200
Petru Toroc, Timiș-Torontal	150
Vasile Pirosca, Odorheiu	150
Constantin Caracudă, învățător, Bihor	100
Preot H. Irimescu, Romanați	100
Loghin Anatolie, Orheiu	200
Lt. col. Bușilă Pompiliu, Loco	400
Grigore Fotescu, Buzău	200
Stelian Ștefănescu, Prahova	150
Ioan Lungu, perceptor, Turda	150
Costică Roiu, dir. școlar Vaslui	150
Focșan Ștefan șef de birou Cernăuți	200
Victor Dobre, Vâlcea	150
Natalia Anghelescu, Lăpușna	150
Ilarie Racoți, dir. școlar Târnava-Mare	100
I. Corobană, învățător Putna	100
Eugeniu Olistor, Tighina	100
Costică Boboc, Vlașca	100
Costan Șuiu, C. Lung-Bucovina	40
Octavian Veștemean, Sibiu	200
Coop. „Grănicerul", Sibiu	800
Dumitru Herția, avocat Sibiu	400
Costică Buga, Prahova	200
Gh. Ciupală, industriaș Prahova	200
Exploatarea „Burloi", Prahova	300
Dr. I. Simionescu, Teleorman	800
Cercul Românesc, Arad	200
Trofin Stratulat, Orheiu	150
Preot Alex. Petrescu, Romanați	150
Mitică Stănescu, Vlașca	150
Alexandru Murariu, învățător pensionar Botoșani	150
Anehidim Drăgan, paroh Năsăud	150
Ioan Gh. Stoleriu, Botoșani	150
C. I. Slăvuțeanu, Dolj	100
Cosma Ogarcă, Arad	50
Ene Stănculescu, Teleorman	75
P. M., Cernăuți	2.400
Ioan Botezatu, învățător Ciuc	300
Ion Mateescu Copețineanu Loco	200
Teodorescu Constantin, Loco	65
Babiciu Ananie, Satu-Mare	300
Total general lei	**2.858.406**

LIGA NAȚIONALA A FEMEILOR ROMANE

A doua Expoziție Târg „MUNCA NOASTRĂ ROMANEASCA"

Organizează în ziua de Sâmbătă 5 Iunie a. c.

Un mare concurs pentru alegerea celei mai bune gospodine

Participă premiantele tuturor județelor din țară, alese pe baza de concursuri locale, mânăstirile și școlile de menaj din București.

In interiorul Expoziției, atât la amiazi cât și seara, se vor servi ciorbele și mâncărurile caracteristice fiecărei provincii românești.

Mânăstirile și școlile de menaj oferă vizitatorilor: cozonaci, torte, sarailli, baclavale, gogoși, plăcinte, trigoane, corăbioare, și tot felul de dulcețuri de fructe.

Distribuirea premiilor va avea loc Duminică, 6 Iunie.

Rețineri de mese la restaurantele din interiorul Expoziției. Intrarea obicinuită.

Creștini

Vizitați magazinul „CONSUMUL IMPERIAL" din str. Nicu Golescu 11 lângă Atheneu, unde veți fi serviți cu toate articolele de coloniale și băuturi, cu cele mai reduse prețuri. Serviciul prompt și la domiciliu. Tel. 3.37-05

Vasile Moiș

ULTIMA ORA

Perspectivele vacanţei politice

— Vom avea o vară frământată de evenimente politice. Atitudinea partidelor faţă de problemele politicii interne. —

După serbările dela 8 Iunie şi vizitele personalităţilor străine în Capitala noastră, lumea politică tot nu va intra în vacanţă fiindcă până la 25 Iulie când se efectuează ultimele alegeri judeţene, partidele vor fi preocupate de propaganda şi lupta electorală. In cursul lunei August vom avea o nouă fierbere politică fiindcă vor începe calculele şi combinaţiile în vederea succesiunii.

Partidul dela guvern va organiza o serie de adunări populare în diferitele centre ale ţării spre a-şi pregăti o platformă de opoziţie în vederea alegerilor generale ce se apropie. Primul ministru care nu exclude eventualitatea unei prelungiri într'o formă sau alta, a actualei guvernări, socoteşte că o acţiune de propagandă este din cele mai bine venite în orice eventualitate. La rândul său şeful partidului care nu admite o guvernare peste luna Octombrie a partidului liberal, este de acord cu şeful guvernului asupra acestei acţiuni de lămurire a masselor, fiindcă o socoteşte absolut utilă în preajma retragerii în opoziţie.

ATITUDINEA CELORLALTE PARTIDE

In vederea aceluiaşi eveniment — deschiderea succesiunii guvernamentale — partidele opoziţiei îşi pregătesc terenul la rândul lor, de pe acum.

D. Vaida Voevod se informează şi se pregăteşte pentru a avea gata, la viitoarea consultare a Suveranului, mai multe formule de guvern. Şi şeful Frontului Românesc se arată foarte optimist considerând exclusă orice formulă viitoare fără d-sa.

Naţional-creştinii siguri pe popularitatea lor în continuă creştere, aşteaptă cu încredere desfăşurarea evenimentelor, scontând de pe acum rolul important pe care îl vor avea de jucat la

D. VAIDA VOEVOD

deschiderea crizei de regim şi în soluţionarea ei.

Este sigur că partidul naţional-creştin exclude orice colaborare de guvern care nu s'ar întemeia pe programul său. Singura colaborare pe care ar admite-o în cazul când n'ar fi posibilă formula unui guvern neutru de alegeri, ar fi aceia de a da sprijinul său electoral unui guvern de centru naţionalist rezervându-şi dreptul de a-şi lua libertatea de acţiune imediat după alegeri.

Mai prost stau naţional-ţărăniştii cari până în prezent au cele mai sumbre perspective. Ori se face un guvern Vaida şi atunci partidul se rupe, ori se face alt guvern şi partidul intră în lichidare. Un guvern naţional-ţărănesc apare astăzi, chiar fruntaşilor acestui partid, ca o imposibilitate.

Incât vara aceasta nu vom avea vacanţă politică. Tot timpul vom avea frământări prilejuite până la finele lui Iulie de alegerile judeţene şi comunale iar dela această dată înainte de perspectiva succesiunii.

P. B.

Şedinţa delegaţiei economice a guvernului

Delegaţia economică a guvernului s'a întrunit azi dimineaţă la ora 10, la ministerul industriei şi comerţului, sub preşedinţia d-lui Ion Inculeţ ,vice-preşedintele consiliului de miniştri.

Au luat parte d-nii miniştri: Valer Pop, Radu Irimescu, dr. Costinescu, Richard Franasovici, Mircea Cancicov, I. Nistor, M. Negură, gen. Glatz, M. Berceanu, C. Sescioreanu, Mircea Durma, secretar general la finanţe, precum şi Mitiţă Constantinescu guvernatorul Băncii Naţionale.

Delegaţia economică a guvernului a examinat studiul tratativelor prin examinat stadiul tratativelor în străinătate şi aranjamentele necesare pentru efectuarea plăţilor în contul acestor comenzi.

Şedinţa s'a terminat la orele 11½.

Repetiţia generală a paradei dela 7 Iunie

Azi dimineaţă între orele 7 şi 8 a avut loc, pe calea Victoriei, în faţa PalatuluiRegal, repetiţia generală a defilării, ce va avea loc cu ocazia paradii militare din ziua de 7 Iunie, în onoarea înaltului oaspe Excelenţa Sa d. Ignace Mosciski, preşedintele republicii polone.

Germania nu primeşte propunerile britanice

pe care le consideră drept „jumătăţi de măsuri"

— Mari forţe navale germane în apele spaniole. Actualele dificultăţi nu vor putea căpăta curând deslegare. —

Berlin, 5 (Rador). — Corespondentul agenţiei Havas transmite:

Cercurile politice germane nu au primit de loc favorabil propunerile britanice, pe care le consideră ca fiind „jumătăţi de măsuri".

Garanţiile propuse par complect insuficiente şi cercurile politice subliniază că Reichul va menţine, în aceste condiţiuni, punctul său de vedere: dreptul natural al apărării legitime.

Pentru a scoate în relief acest punct de vedere, amiralitatea germană a îngrămădit în apele spaniole forţe navale de două ori mai mari decât acelea pe care le avea pentru a asigura controlul internaţional.

Modul cum se exprimă ziarele germane, atunci când comentează moartea mai multor răniţi grav de pe „DEUTSCHLAND", nu pare să îndreptăţească credinţa că actualele dificultăţi ar putea căpăta curând o deslegare. El dă chiar impresia că ziarele au primit instrucţiuni să ţină încordată opinia publică, fără să se precizeze în ce anume scop. Germania se pare că este gata să admită numai creiarea unor zone de securitate pentru forţele navale, propunerea fiind găsită executabilă. Dar garanţiile ce urmează să se ceară celor două tabere din Spania, formează o greutate de ordin principial. Se poate oare să se ceară Reichului, care recunoaşte cuvântul dat de generalul Franco, să recunoască şi cuvântul guvernului bolşevic din Valencia? Acest gest ar însemna un fel de recunoaştere diplomatică.

Cercurile politice declară că a treia propunere, — de a se prevede consultarea comandanţilor flotelor cari asigură controlul, — este complet inadmisibilă. Ele merg până a vedea în ea chiar o ameninţare contra libertăţii de acţiune a Germaniei şi o îngrădire a dreptului său de legitimă apărare.

Armatele naţionaliste de pe frontul spaniol înregistrează mari succese

Salamanca 5 (Rador). — *Corespondentul Agenţiei Havas anunţă:*

Comunicatul oficial al Marelui Cartier naţionalist arată că pe frontul Biscaya au fost doborâte 5 avioane „Curtiss" din aviaţia guvernamentală.

Pe frontul dela Guadarama, în sectorul La Cranja, trupele naţionaliste au făcut eri o recunoaştere în faţa poziţiilor dela Cabeza Grande. Pierderile suferite de republicani sunt mari.

Da, bolşevism, mereu bolşevism

— Să răspundă ziarul „Adăvărul" —

Ziarul „Adevărul", sub o semnătură oarecare, se ocupă de învinuirea de bolşevism, ce se aduce presei izraelite. Şi, firească, „Adevărul" protestează, dar în felul său. In loc să răspundă direct şi bărbăteşte, cum s'ar cuveni să vorbească un ziar de opinie, fie ea şi democrată, în loc să ne lămurească, prin câteva afirmaţii precise, ziarul „Adevărul" nu face altceva decât să răstoarne o imensă căldare cu lături peste întreaga presă românească şi pste toţi fruntaşii mişcării naţionaliste — socotind, probabil, că un asemenea răspuns evasiv, ar putea înlocui o replică dreaptă şi onestă. De altfel, nici nu pretindem acest lucru, dela cineva, care, în sfârşit, nu ni-l poate oferi.

Aşa dar, presa naţionalistă învinueşte ziarele din Sărindar, de bolşevism. „Adevărul" răspunde printr'un biet articol care nu rezolvă nimic. Noi reînoim acuzaţia. Şi ne întoarcem acuma spre nenumăratele momente cari justifică învinuirea aceasta.

Presa din Sărindar a luat apărarea profesorului Constantinescu-Iaşi, despre care se ştie că e comunist. Presa din Sărindar a luat apărarea Anei Paucker. Presa din Sărindar a luat apărarea comuniştilor dela Silistra. Presa din Sărindar ataţă pe deţinuţii politici comunişti şi luptă pentru amnestierea lor. Presa din Sărindar a susţinut şi susţine guvernul Spaniei comuniste. Presa din Sărindar înjură pe Hitler. Presa din Sărindar înjură pe Mussolini. Presa din Sărindar înjură pe generalul Franco. Presa din Sărindar găzduieşte în redacţie comunişti notorii. Presa din Sărindar spune că bolşevismul nu e decât „o sperietoare" sau „o gogoriţă". Nu mai continuăm. Exemplele s'ar putea înmulţi. Dar ajunge. Cine poate spune că această bunăvoinţă faţă de toate îndrăsnelile comuniste, nu este bolşevism?

Dar mai este încă şi altceva. Presa din Sărindar n'a scris, niciodată, un articol, o frază, o virgulă, împotriva comunismului. N'o interesează problema? Sau, poate, o interesează prea mult? Dar nu numai atât. In coloanele sale se ridică valuri de osanale realizărilor bolşevice şi toate cărţile cari elogiază regimul bolşevic sunt cu pasiune şi generozitate comentate. Este acesta comunism? Ne oprim însă.

Aşteptăm din partea ziarului „Adevărul" un răspuns categoric: condamnarea netă a comunismului şi socialismului. Dar o condamnare care să rezulte din prezentarea momentelor cari înfăţişează această atitudine, pentrucă noi nu putem găsi altă explicaţie pentru apărarea Anei Paucker. Ziarele din Sărindar nu vor putea trage însă cu buretele peste aceste fapte.

D. Maniu devine odios

Manevrele dela Paris

Vasăzică, d. Iuliu Maniu vrea cu tot dinadinsul să ne pună subt tutelă.

Iată, în această privinţă, ce scrie „Epoca", ziarul d-lui Grigore Filipescu-Tantime, care hoinăreşte prin Paris şi care şi-a luat angajamentul să aducă la putere conglomeratul:

„După informaţiuni primite pe cale particulară dela Paris, reiese că d. Iuliu Maniu a părăsit Cap-Martin sosind azi în capitala Franţei.

„Aceiaşi sursă de informaţii susţine că d. Maniu va avea încă azi o întrevedere cu d. Leon Blum, preşedintele consiliului de miniştri.

„Mâine, d. Maniu va fi primit în audienţă de d. Albert Lebrun, preşedintele Republicii.

Informaţiile sunt transmise, desigur, de patronul „Epocii".

Ştie ,oare, d. Maniu, că prin asemenea procedeie devine odios? Odios ca jidanii!

Vor amuţi rotativele din Sărindar

Presa cuşer e desorientată. Toate inteligenţele, în frunte cu a lui Branişte, nu o pot scoate din încurcătură.

Asudă, icnesc şi-şi freacă mâinile, desnădăjduiţi, jidănuşii. De unde până mai ieri anunţau cu o precizie matematică un guvern naţional-ţărănesc, azi se întreabă: **cui, oare, va reveni succesiunea?**

Aşa, din senin, israeliţii nu mai ştiu ce va fi mâine, deşi până acum ştiau prea multe, deşi voiau, numaidecât, luându-şi aere de fac-totum, să impună o ocârmuire a partidului cu pumnul strâns.

Curând-curând va veni o zi, când lighioanele semite nu vor mai avea posibilitatea să comenteze evenimentele politice şi să tragă concluzii inspirate de Moscova.

Se va face curăţenie şi rotativele din Sărindar vor fi scutite să mai tipărească proză comunistă.

Curând-curând...

Generalul Mola a fost înmormântat azi dimineaţă

Burgos, 5 (Rador). — Corespondentul agenţiei Havas transmite:

La sfârşitul ceremoniei funebre oficiată în onoarea generalului Mola, generalul Franco, în uniforma de campanie, a trecut în revistă trupele ce defilascră prin faţa sa.

Sicriul cu rămăşiţele pământeşti ale generalului Mola a fost apoi aşezat pe un furgon automobil, care a plecat la Pampeluna, unde a sosit la ora 19.30.

Azi dimineaţă se vor desfăşura la Pampeluna funeraliile generalului Mola, pe cheltuiala guvernului local al Navarei, care s'a oferit să construiască un mausoleu, unde să fie aşezate rămăşiţele sale pământeşti.

D. Moscicki pleacă mâine dela Varşovia spre Bucureşti

Varşovia, 5 (Rador). — **Un comunicat oficial publică programul vizitei la Bucureşti a d-lui Moscicki, preşedintele Republicei.**

D. Moscicki va părăsi Varşovia Duminică 6 Iunie, însoţit de d. Beck, ministrul afacerilor străine, de d. Romer, şeful protocolului din ministerul afacerilor străine, de generalul Schalley, şeful Casei militare a preşedintelui Republicei, precum şi de căpitanii Hartman şi Krynski, adjutanţi ai preşedintelui Republicei.

Ducele şi Ducesa de Windsor la Arnoldstein

Viena 5 (Rador). — Ducele şi Ducesa de Windsor au sosit la ora 23,48 în gara de frontieră Arnoldstein.

Populaţia a făcut o călduroasă manifestaţie de simpatie înalţilor oaspeţi. Un reprezentant al guvernatorului Carintiei a salutat perechea Ducală.

După o scurtă oprire Ducele şi Ducesa de Windsor au plecat cu automobilul la castelul Wasserleonburg, unde au ajuns în cursul nopţii.

Incetarea grevei dela uzinele Chysler

Detroit, 5 (Rador). — Cei 12.000 grevişti dela uzinele Chrysler, cari eri dimineaţă declarase grevă, au reluat aseară lucrul.

Sosirea în Capitală a d-lui Rustu Aras

D. Tewfik Rustu Aras, ministrul de externe al Turciei, a sosit astăzi cu Orient-Expresul în Bucureşti, venind dela Budapesta.

D. Tewfik Rustu Aras va avea importante conversaţiuni cu d. Victor Antonescu, ministrul de externe al României, şi va rămâne în Bucureşti până în dimineaţa zilei de 7 Iunie.

La ora 13.30, d. Victor Antonescu va oferi un dejun la ministerul de externe, în onoarea d-lui Tewfik Rustu Aras.

Astăseară va avea loc la Colonade, un dineu intim.

Duminică, ministrul de externe al Turciei va lua masa la Snagov.

Legaţia turcă va oferi un dejun Luni, după care seara d. Tewfic Rustu Aras va părăsi Capitala, plecând spre Constanţa, de unde se va îmbarca în cursul nopţii, pe vaporul „Dacia" spre Constantinopol.

M. S. Regele Carol II va vizita Polonia

La sfârşitul acestei luni republica Poloniei va primi vizita M. S. Regelui Carol II al României.

Suveranul nostru va fi însoţit de d. Victor Antonescu, ministrul afacerilor străine.

Vizita va dura trei zile.

In acest scop se fac grandioase pregătiri la Varşovia. Ziarele de acolo închină articole elogioase M. S. Regelui Carol II, iar populaţia aşteaptă cu nerăbdare să ne vadă Suveranul, despre care a auzit vorbindu-se ca de un mare părinte al norodului.

M. S. Regele Italiei şi Impărat al Abisiniei trece în revistă trupele indigene cu ocazia aniversării Imperiului.

Ştiri şi polemici

Dela Palatul Regal

COMUNICAT No. 61

Mareşalul Curţii Regale face cunoscut:

M. Sa Regele a sosit în Bucureşti venind dela Sinaia în ziua de 4 Iunie a. c., ora 19.

In gara Mogoşoaia M. Sa REGELE a fost primit de către guvern şi Curtea Regală.

Cu începere din ziua de 4 Iunie M. Sa REGELE ia reşedinţa la Bucureşti.

Bucureşti, 4 Iunie 1937.

COMUNICAT No. 62

Mareşalul Curţii Regale face cunoscut:

M. Sa REGINA MARIA ia reşedinţa la Sinaia cu începere de la 5 Iunie a. c.

Bucureşti, 4 Iunie 1937.

*

ŞTIREA înregistrată de unele ziare după care d. Victor Antonescu, ministrul afacerilor străine, ar intenţiona să ia un concediu de odihnă mai lung, nu corespunde realităţii.

*

MARELE consiliu superior al magistraturii a fost convocat definitiv pentru ziua de 14 Iunie. Consiliul va proceda la o mare mişcare în magistratură care va cuprinde numai consilieri de Curte de apel, preşedinţi, prim-preşedinţi, judecători şi ajutori. In acest scop la ministerul justiţiei se întocmesc tablourile pentru înaintări şi transferări.

*

MAINE, se va face la Oradea, cu un deosebit fast, inaugurarea statuii M. S. Regelui Carol II.

Din partea guvernului vor asista d-nii miniştri Valer Pop, Victor Iamandi şi Tiberiu Mosoiu.

ASTĂZI fiind Sâmbătă, potrivit orariului de vară, Bursa nu lucrează.

*

MAINE, Duminică, va avea loc solemnitatea inaugurării noilor construcţiuni dela spitalul judeţean din Turnu-Măgurele.

La solemnitate, va asista şi d. dr. I. Costinescu, ministrul sănătăţii.

*

AZI la ora 15, Academia Română, întrunită în sesiune generală, va ţine şedinţă publică solemnă, pentru recepţiunea în Academie a d-lui Lucian Blaga.

D. Lucian Blaga îşi va rosti discursul de recepţie, despre „Elogiul satului românesc".

Va răspunde d. prof. Ioan Petrovici.

*

D. GENERAL Cantacuzino Grănicerul a fost supus unei intervenţii chirurgicale.

Azi dimineaţă, d. Corneliu Zelea Codreanu i-a făcut o vizită, interesându-se de starea sănătăţii d-sale.

*

PREŞEDINŢIA de consiliu a hotărît ca autorităţile publice să suspende birourile până Miercuri d. a.

*

IN CAPITALA, s'au înregistrat pe ziua de eri: 118 cazuri de scarlatină, 4 de anghină difterică, 4 de pojar, 1 de antrax, 2 de meningită şi 1 de tetanos.

*

D. MIHAI POPOVICI, fost ministru, a prezidat ieri congresul organizaţiei naţional-ţărăniste din Braşov, unde a fluturat aceleaşi îndrăzneţe şi inexacte lozinci: „vrem ţărănism", (cu jidanii, n. ns.), „vrem naţionalism", (cu bolsevicii, n. ns.), „vrem un guvern Mihalache" (în cadrul căruia doctorul Lupu să se căsnlască să restaureze ministerul din Valencia şi să deschidă puşcăriile, de unde să iasă Ana Pauker şi Constantinescu-Iaşi, n. ns.).

Când vrea, d. Popovici ştie să se facă de ocară.

*

DECANII şi membrii barourilor poloneze din Varşovia, Cracovia şi Lwow vor vizita pe confraţii lor români din Bucureşti cu prilejul serbărilor dela 7 şi 8 Iunie a. c., în onoarea d-lui Ignacy Moscicki, preşedintele Republicii polone.

*

D. KOLCEFF, directorul general al căilor ferate bulgare, a sosit ieri în Capitală, pentru a definitiva cumpărarea unui număr de locomotive şi automotoare fabricate la noi.

*

MAINE, Duminică 6 c., va avea loc la aeroportul Băneasa solemnitatea anuală a aniversării sosirii Suveranului în ţară. La această solemnitate, prezidată de M. S. Regele, vor lua parte toţi cei medaliaţi cu „Virtutea Aeronautică" şi cu „Medalia aueronautică".

*

CU PRIVIRE la o întrevedere între d-nii Vaida Voevod şi Gh. Brătianu despre care unele ziare au scris că are loc azi la Bucşani, — suntem informaţi de cercurile georgiste că această ştire nu corespunde realităţii.

*

D. GR. IUNIAN, fost ministru, preşedintele partidului ţărănist-radical, fiind solicitat la înapoierea din străinătate, a acceptat să facă parte din comitetul Asociaţiunei naţionale pentru asistenţa universitară Regele Carol II.

*

ASOCIAŢIA NAŢIONALA pentru asistenţa universitară Regele Carol II cu sediul provizoriu în Bucureşti, Bulevardul Catargiu No. 15 a., a primit următoarea telegramă:

„Adunarea magistraţilor tribunalului şi judecătoriilor Timişoara, entuziasmaţi, hotărăsc donarea salariului pe o zi pentru măreţul dvs. scop". Vasile Teodorescu
Prim preşedinte al tribunalului

Manifestaţiile populaţiei jidoveşti din New-York împotriva ziarului „Daily-News" au încetat

New-York, 5 (Radio-Oriente). — De acum trei zile nu s'a mai semnalat nici o manifestaţie de protest în faţa palatului ziarului „DAILY NEWS".

Se ştie că, în urma publicării, de către ziarul new-yorkez, a unui articol, în care se înfierau manoperele tuturor celor cari găsesc de cuviinţă, să-şi facă o comodă sursă de trai din subvenţiile acordate de Stat, populaţia jidănească a făcut numeroase demonstraţii de protest în faţa palatului ziarului.

A fost nevoie, pentru ca manifestaţiile să nu ia o întorsătură mai gravă, de intervenţia a cinci sute de poliţişti, cari, abia după ce prima furie se potolise, a putut să împrăştie pe manifestanţii jidani. Totuşi, în zilele următoare demonstraţiile ostile — cari s'au repetat — au necesitat intervenţia energică a poliţiei.

Redactor responsabil: EUGEN VICTOR POPA

Tipografia ziarului „UNIVERSUL", str. Brezoianu 23—25 Bucureşti

BIBLIOTECA CENTRALĂ „ASOCIAȚIUNII" SIBIIU

6 pagini 3 lei — ANUL VI, No. 761 — Marți 8 Iunie 1937

Taxa poștală plătită în numerar conform aprobării Dir. Gen. P.T.T. No. 118.370/1934

Porunca Vremii

TRIBUNĂ ZILNICĂ DE LUPTĂ NAȚIONALĂ ȘI CREȘTINĂ

Nu vedeți dv. că târtanii din Englitera și Franța nu cer drepturi de cetățeni în România, ci privelegiuiri, supremație. Vor a fonda o aristocrație a banilor a vițelului de aur! Cred oare târtanii din Englitera și din Franța credeți oare și dumneavoastră împreună cu dânșii că Românii se vor uita cu sânge rece la a se stabili între dânșii, cea mai sordidă și inundă, cea mai bădărană dintre aristocrații, dominația de marțafoi, de jidani, de ruffiani ai lui Mamonă!

I. ELIADE RĂDULESCU
(Echilibru între Antithesi Buc. 1859-1869)

Abonamente anuale: Lei 1000 pentru instituții și sprijinitori; Lei 800 pentru orașe; Lei 600 pentru sate. Se primesc și abonamente pe 6 și 3 luni.

Ori ce sumă se poate trimite prin Casa de economii și Cecuri poștale (CEC) astfel: ABONAȚII PENTRU CONTUL 1224; DEPOZITARII „ „ 10405

Director: Dr. ILIE RĂDULESCU

Redacția și Administrația: BUCUREȘTI 1, Str. Sărindar 18

TELEFON: Direcție, redacție 4.1853; Ad-ție, publicitate 4.1852

Creșteți-vă copiii în spiritul vechilor credințe și al iubirii de Neam!

Recrudescența îndrăsnelii iudaice

Suntem de câtăva vreme atât de încorsetați în scrisul nostru, încât o bună parte din problemele ce ne ard sufletul rămân și mai departe închise în interiorul nostru, fără a le putea împărtăși cetitorilor. Revolta noastră nu mai servește la nimic și chiar puterea de a ne indigna ne-a părăsit în fața zădărniciei sbuciumului nostru. Și ne-am resemnat să așteptăm cu calm timpuri mai bune.

Se întâmplă însă că pe măsură ce noi suntem nevoiți să ne abținem dela orice proteste energice, împotriva unor stări de lucruri sau măsuri ce interesează viitorul acestei nații, în presa jidaică se continuă cu o drăcească perseverență, o serie de atacuri și insinuări menite să infiltreze desnădejdea în sufletele românești și să intimideze anume cercuri și acțiuni. Zilnic, în foile de apărare și propagare a comunismului, se dau atacuri îndrăznețe împotriva oamenilor noștri politici cari se manifestă pe linia justelor revendicări românești și se preamăresc binefacerile democrației roșii, falsificându-se adevărul și împroșcându-se cu noroi toate realizările naționaliste.

Faptele și evenimentele din țară și de peste hotare sunt răstălmăcite în sensul sprijinirii mișcării comuniste și pentru compromiterea oricărei acțiuni de promovare a drepturilor naționale.

De luni de zile guvernul canonește la un biet decret-lege pentru protecția muncii naționale, decret care, dată fiind nesinceritatea și duplicitatea politicii liberale, nu va însemna mai nimic pentru rezolvarea acestei probleme. Totuși de când s'a aflat că d. Valer Pop intenționează să aplice regula unei proporționalități juste pentru protejarea elementului etnic românesc în industrii și întreprinderi, presa jidovească nu mai are astâmpăr și cele mai mârșave atacuri au fost date împotriva ministrului de industrie pe care l-ar voi cu orice preț doborît din fruntea acestui departament.

Evident, d. Valer Pop nu poate face o lege fără învoirea guvernului și deci s'ar părea idioată lupta jidanilor împotriva d-sale. Fiindcă, la urma urmelor, și cu alt ministru de industrie legea tot s'ar face, dacă intră în vederile guvernului. Așa ar fi aparent. In fond însă jidanii sunt mai mișei decât se poate închipui. Reușind campania lor împotriva actualului ministru de industrie, pe deoparte este foarte probabil ca în locul d-sale să fie numit unul din acei liberali ce se bat cu pumnii în piept pentru „democrație" și în orice caz, noul titular ar fi din capul locului intimidat de succesul presei jidovești împotriva d-lui Valer Pop și ar face un proect care ar fi așa, un fel de liturghie cu bragă, lăsând jidanii și străinii să huzurească și mai departe în bogățiile și produsul muncii acestei țări.

Îndrăzneala ziarelor jidovești de a contesta românilor în propria lor țară dreptul de a se hrăni din exploatarea prin munca lor a bogățiilor pământului pe care l-au apărat dealungul veacurilor cu sângele și viețile lor, arată o dureroasă stare de lucruri și evidențiază lipsa oricărui spirit de solidaritate românească și a oricărei energii naționale în stare să reacționeze cum se cuvine.

Lepra jidovească începe din nou să se întindă și să ia proporții. Noi suntem încă aci, pe pozițiile noastre, dar nu mai putem răspunde așa cum se cuvine. Și acest fapt începe să constitue o crimă împotriva intereselor românești.

Recrudescența atacurilor jidovești împotriva bunilor români și a propagandei comuniste deghizate este o primejdie pe care dacă actualii conducători nu vor sau nu pot s'o înțeleagă, o va plăti țara. Ce înseamnă acele răstălmăciri de evenimente, acele falsificări grosolane de adevăruri în favoarea și sprijinul tezei comuniste? De ce susțin jidovii din Sărindar prin nemernicele lor cozi de topor, guvernul din Valencia, comunisto-anarhist, mai mult decât își permit să o facă înșeși monitoarele frontului popular din Franța? De ce atacurile și provocările comuniste sunt prezentate într'o lumină favorabilă bolșevicilor? De ce criza acută din Franța care grație manevrelor comuniste ... este prezentată în lumina roză a unui fel de rai realizat de frontul popular, când înșiși francezii și ziarele lor de stânga chiar, se plâng de plaga comunismului ce prinde în fiecare zi teren? De ce la noi, unde democrația s'a dovedit cea mai dureroasă plagă pentru progresul și prosperitatea acestei națiuni, se sprijină ideia realizării unui front popular care în fond este prefața comunizării statului nostru național?

Iată o serie de întrebări la cari jidanii nu vor răspunde niciodată, dar la cari va trebui să răspundă într'o zi românimea aceasta împinsă pe pragul ruinii de o mână de jidovi adunați din toate colțurile lumii pentru a decide destrămarea statului și națiunii române.

Vedem că avertismentele noastre au fost zadarnice până acum. Să se știe însă că nu vom dezarma și că nu e departe ziua când ne vom putea spune așa cum se cuvine, cuvântul nostru.

Petru Bănescu

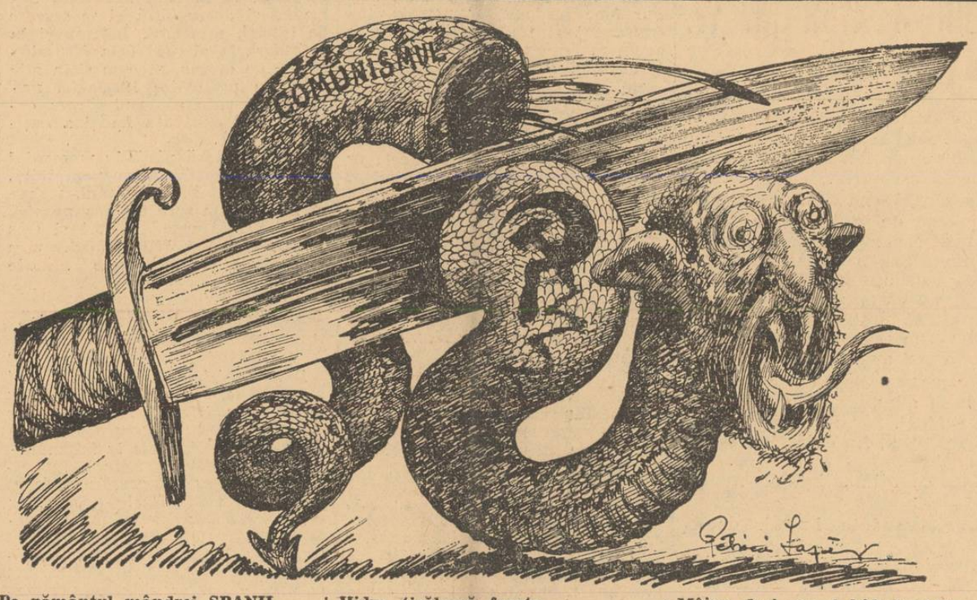

Pe pământul mândrei SPANII,
Unde-au uneltit JIDANII,
„Comunismul", — hidră nouă —
Astăzi e tăiat în două!

Hidra ticăloasă foarte,
Urlă'n ceasul ei de moarte,
Fiindcă Franco, — zis casapul, —
O să-i tae mâine capul!....

Mâine deci, pe-al hidrei sânge,
Lacrămi s'or vărsa cu carul,
Dar mai mult — din cei ce-or [plânge, —
O să plângă

Tunurile onoarei!

X

La 48 de ore — cum foarte just remarca deunăzi confratele „Universul" — după ce distinsul d. Eden se bucura că situația internațională e „mai puțin gravă decât oricând", avioanele rusești ale Frontului Popular spaniol agresau asupra crucișătorului german „Deutschland".

Onoarea germană n'a întârziat însă, să nu răspundă. După alte câteva ore, vapoarele „neintervente" ale Reichului, așezate în poziție de luptă, atacau apocaliptic Almeria.

Noi am învățat de mult să nu mai cărăm aci apă la scocul niciunui stat, mai ales dintre cele cu care cândva ne-am aflat în stare de ostilitate armată. Relativ la Germania, s'au publicat în acest ziar multe pagini favorabile și nu este mai puțin adevărat că, atunci când situația țării noastre o cerea și când conducătorii imperiului național-socialist greșeau — „Porunca Vremii" slobozea crunt canonierele împotrivă.

Asemenea și cu Italia, de care ne leagă mai pe toți nu numai sângele, dar și frumoși ani de studii în bogatele ei centre de lumină, legături personale cu oameni, ori simple și neuitate zile de reverie în peisagiile ei dumnezeești. In ceasurile acestea chiar, au apărut în coloanele ziarului admirabilele fășii de sincer și spontan entuziasm, ale directorului nostru, față de țara, de omul și de regimul care au readus viața latină la vechile splendori.

Dar, iată, remarcăm un fapt petrecut recent tot în apele, care nu mai sunt acum albastre, ale Mediteranei spaniole. Când au fost atacate vasele engleze și italiene, de către acelaș scelerat Frente Popular și Londra și Roma au avut o atitudine care, în limbajul de acolo s'a numit împăciuitoare, creștină dacă vreți. (Dacă-ți dă cineva o palmă, întoarce-i și obrazul celălalt...)

Să fi fost în acest gest o greșală, un eșec, o capitulare? N'a vrut Anglia să strice farmecul Incoronării cu un răspuns de foc în genul celui german? Dar regilor le place această muzică și coroana britanică s'ar fi așezat pe fruntea lui George VI-lea, în aceeași frenetică apoteoză.

N'a vrut d. Mussolini care, ca toți zeii iubește războiul, să mai angajeze armatele de mare într'un nou conflict? Italia a consumat în Eritreea atâtea miliarde și a pierdut chiar atâtea ardente vieți tinere.

Dar Italia a obținut victoria recentă, împotriva întregei Europe — împotriva noastră chiar a fraților dela Dunăre! — și Ducele, de 14 ani încoace, nu face decât să apere în orice împrejurare onoarea poporului italian. Fiecare discurs al său, fiecare frază, fiecare gest, exprimă același sentiment al mândriei italiene afirmate cu fiecare an care se înscrie în istoria fascismului.

Anglia însăși a dovedit, cu prilejul încoronării, câtă strânsă solidaritate există între principiul monarhic și popor, între ideea de autoritate și ascultare, între tradiție și progres.

La Almeria, a vorbit noul spirit german. Reichul al III-lea, cel național-socialist, cel neo-paganist dacă vă place.

Dar a vorbit, înnainte de toate, onoarea unui popor care, sub bagheta unui Führer providențial, pe care acest popor îl aseamănă cu un nou Iisus — a știut să arate lumii că nu există înfrângere, ci numai învinși, după cum în medicină se spune adesea că nu există boale — ci numai bolnavi. Cinci-spre-zece ani de zile, Germania s'a sbătut neputincioasă să respire propria mizerie internă, creată de o social-democrație iudaică internaționalizantă. Când a apărut Adolf Hitler, poporul acesta care merita o soartă mai bună, și-a dat seama că el are ceva mai mult de spus într'o Europă în care d. Litvinov, de pildă, este o adevărată celebritate!

Și, rând pe rând, Germania și-a recăpătat echilibrul. Mai întâi echilibrul moral. In catehismul național-socialismului, la început este cuvântul „EHRE" — ONOARE! și iată că sentimentul acesta de orgoliu teuton s'a exprimat atât de prompt și de drastic, la Almeria!

Germania are acum nu numai onoare, dar și crucișetoare. In politica internă, a restabilit valorile etice, a creat sentimentul încrederii, a ameliorat până la definitiva tranșare situația economică disperată. Iar în politica internațională ocupă acum—după ce a desconsiderat tratatele și a reocupat regiunea rhenană — o situație de prim ordin.

Noi am văzut la fața locului Germania în al XV-lea an de regim național-socialist. Am vrea să o vedem și în al XIV-lea an al erei acesteea în care ONOAREA e mândria unui popor, e un primat de fier!

Dar Hitler spune întotdeauna „EHRE UND FREIHEIT"! — Onoare și Libertate!

Și, uite, asta ne sbucumă pe noi aici, cari, iată, vedem cum a venit iarăși vara, cu lăutarii, cu mititeii, cu deboșurile ei la munte și pe litoral — cu toată democrația ei într'un cuvânt care dansează pe răbdătorul nostru spate de țiment, cu Iuda.

Și, vai, când tunurile onoarei altor state glăsuiesc, noi dansăm, dansău — și purceaua-i moartă'n cocină...

N. Crevedia

Mă uit năuc!...

Mă uit năuc la Țara mea, în care
Atât porumb și-atâta grâu răsare,
Și'n care, totuși, plugărimea strigă
Că n'are uneori de-o mămăligă!..

Și lacrămile-mi vin în ochi, fierbinți,
Și văd tot jaful, și scrâșnesc din dinți,
Că rodul scos de sapă, plug și secere,
Ni-l fură cei veniți la noi pe'ntrecere,
Având „Bilet de liberă petrecere"!..

Radu Bardă

O dramă: Ilariu Dobridor

de I. P. PRUNDENI

D. Ilariu Dobridor înfățișează, astăzi, prin nesfârșita tristețe a cazului său, drama tineretului românesc...

Se cunosc acuma, toate multele motive cari au prilejuit excluderea sa din partidul național-țărănist. Dar, deasemenea, au fost, în sfârșit, desvăluite, prin desbaterea publică a acestui incident, o seamă de lucruri, unele stări din cuprinsul partidului național-țărănist, în fața cărora, se vor ridica, cu siguranță, mâine, alte proteste, mai puternice, mai violente, mai hotărîte, poate, dar, oricum, pornind toate din același punct, de unde a plecat revoluția, mica răscoală a d-lui Ilariu Dobridor.

Iată cum se poate rezuma acțiunea d-lui Ilariu Dobridor: în partidul național-țărănist se face iudaism și comunism; țărănismul n'are nici-o legătură cu iudaismul sau cu comunismul; țărănismul trebue să fie salvat, prin încadrarea sa în disciplina naționalistă și antisemită. Cine se opune, mai ales, acestei noui orientări: d. dr. N. Lupu. Concluzia: înlăturarea d-lui dr. N. Lupu. Prima fază a acestei bătălii s'a încheiat dureros. Tineretul răsculat a fost eliminat din partid. A doua fază se desfășoară în clipele acestea, sub ochii noștri: tineretul exclus continuă lupta de demascare și face profesiune de credință naționalistă și antisemită.

Lupta va fi grea. Mulți vor capitula. Vor rămâne pe baricade foarte puțini. Poate nu va rămâne nimeni. Dar este deplin câștigată o uriașe victorie morală: tineretul acesta, despre care se poate spune, fără răutate, că a greșit, s'a întors din nou, cu fața spre adevăr. In această cumplită încăierare ideologică, nu ne interesează cine cade și cine rezistă, ci principiile cari se duelează. Și, oricum, din răfuiala prezentă, ideia națională și antisemită s'a ridicat pe culmi de biruință...

Răscoala tineretului țărănist nu este altceva decât expresia destinului tragic al oricărui tineret. In primul rând, oricine poate surprinde în rândurile tineretului o totală și definitivă aversiune față de tot ceeace este confort; un suveran și strivitor dispreț pentru confort: pentru orice fel de confort: material sau de gândire. Peste capetele tineretului e stăpână astăzi mistica eroismului: pasiunea pentru luptă și pentru risc. Mediocritatea comodelor situații nu mai este pentru tineretul de astăzi o ispită. Ar fi necesar, poate, să ne aruncăm ochii dincolo, peste hotare și să privim peste cele două mari revoluții: fascismul și național-socialismul. Aceste revoluții, cari au transformat fundamental două popoare, făcând din italienii dezordonați și romantici, un neam de realizări și eroism — ca în vremurile de glorie ale Romei de altă dată — și din germanii cari erau gata să se prăbușească în comunism, un popor a cărui sensibilitate națională este astăzi logică de gândire politică — amândouă aceste zguduitoare revoluții se datoresc, în cea mai mare parte, sufletului fierbinte al tineretului. Spiritul de jertfă nu mai este o isbucnire izolată a unui grup restrâns de tineri, ci o mistică generală, care prinde în imensul ei vârtej, o întreagă generație, care, prin contagiune, trece dincolo de granițele acestei generații, cuprinzând din vechile generații, atâția oameni, de câți este nevoie, pentru ca alături de elanul revoluționar, să stea experiența.

Cineva, un om peste ale cărui tâmple a nins de multă vreme, îmi spunea zilele trecute: „Gestul d-lui Dobridor se explică prin această pornire nestăpânită a tineretului, pentru luptă, pentru risc, pentru sacrificiu". Firește, nu trebuie să exagerăm și să dăm revoluției sale, care s'ar putea să eșueze, care, poate, a eșuat chiar, în sfârșit, să nu-i dăm proporții pe cari nu le are — pentrucă nu vrem s'o înnecăm în ridicol — dar trebuie s'o discutăm, așa cum este ea, cu tot ce se poate și nu se poate spune despre ea, în lumina acestui criteriu: jertfirea de sine pentru triumful ideii.

Din acest moment însă, începe drama tineretului. Și privim acum, cu o nemărginită melancolie, peste această mișcare, pe care conducă-

(Urmare în pag. 3-a)

Craiova: Bănia politicianismului și a comitagiilor

de RADU GYR

Poate că nostalgiile ne împânzesc sufletul mai ales primăvara, când pâlpâe zările ca niște chemări albastre, și, uneori, toamna, lângă incandescența părerilor de rău și-a frunzelor apuse.

Așa, acum, în această mijire a Cireșarului, anii noștri de altădată ne iau de mână și ne poartă îndărăt spre orașe sau târguri dragi.

Mă gândesc la Craiova unde am copilărit și școlărit.

Orașul Banilor, așa cum mi-apare proectat de reflectoarele trecutului, capătă proporții de cetate a culturii. Câte admirabile stagiuni de teatru, câte manifestări de artă și cultură autentică, în Craiova de altădată!

Inaintea anilor noștri de clasa gimnaziale, au visătorit acolo frunțile lui Traian Demetrescu, Bucănescu-Alin, V. Lascar (cine-și mai aduce aminte de poezia melancolică și subtilă a acestui trubadur dispărut, fără urme, din țară?) și s'a închegat, tânăr și febril cercul din jurul revistei „Ramuri". Adevărații „boeri" de Oltenia, aici își ridicau căsoae de iarnă, cu ziduri albe și groase de culă medievală.

Și tot aici era în floare negoțul oltenesc, răscrucea economică a miază-nopții, a Dunării și Oltului...

Când școlăream prin clasele primare (vai, ce institutor sever era „domnul Corcoveanu"!) am apucat și eu „stagiunea dramatică" a Teatrului Național de sub direcția lui Emil Gârleanu.

Imi amintesc cum, în revărsarea albă a becurilor electrice, mama îmi arăta, stând drepți și solemni într'o loje, pe „domnii scriitori"... Veneau, atunci, regulat la ședători sau la „premiere", Șt. O. Iosif, D. Anghel, Ion Minulescu, D. Nanu, Corneliu Moldovan, Victor Eftimiu... Și, mai târziu, alte mari încântări artistice am avut, în același teatru, în vremea stagiunilor dramatice pregătite de V. Sandulian, Gr. Drăgoescu, Ion Dongorozi și Al. Lăzeanu (ultimul director al nefericitului Național). Bucuria primilor muguri literari tot aici am avut-o. Versuri sfioase, scrise în ani de liceu, la poarta revistelor craiovene au bătut pentru prima oară la „Năzuința" și „Ramuri". Iar când tinerețea literară a prins aripi de bâltăreț, în paginile revistei „Flamura", (alt dar al Craiovei) ne-am întâlnit, lângă visătorie lirică și praștii critice, N. Milcu, N. I. Herescu, Marcel Romanescu, Savin, Paul și Eugen Constant, Radu Bardeș, Păunescu-Ulmu și eu...

Era o Craiovă „de azur", cum a numit-o cineva. O cetate a elitelor intelectuale și a caracterelor scrise în bronz, ca efigiile medaliilor.

Nu oricine putea să cârmuiască și să însemne „ceva" în orașul Banului Mihai...

Ce gușteri cumpliți, ce guși înveninate, au băut Craiovei tot sângele ei de „azur"?

Cum de-au amurgit elitele și caracterele, cum s'au prăbușit întreaga cultură și întregul negoț al năpăstuitului oraș? Ce osândă trebue să împlinească? Mi-am revăzut orașul în zile de primăvară, în zilele acelea de nostalgie, de care pomeneam la început...

Am aflat numai un oraș în crepuscul. In cenușiu declin. Un vânt aducător de funingeni și moarte pare să fi bătut peste așezămintе de cultură, peste acelea de cârmuire, peste negoț, peste oameni... Băncile s'au năruit în falimente. Străzi întregi, unde prăvăliile se aliniau, altădată, umăr lângă umăr, cu surâzătoare vitrine, sunt astăzi „văi ale plângerii". Străzile obloanelor trase. Boerii de odinioară au apus și ei. Au rămas corciturile. Bulgăroii „cu ceafa groasă", secăturile, jidanii (săracii, numai 13.129, după statistica profesorului N. Popp), și, bineînțeles, politicienii!

Hidosul, ulceratul politicianism a scufundat Craiova. El a desființat Teatrul Național, instalând în locul lui, magherițe vulgare și bordeluri cu firme de „localuri familiare". unde se reprezintă, de către trupe ambulante, revistele „locale" ale unor domni „scriitori" cu nume a-

(Continuare în pag. II-a)

Cămașa de forță

Cel mai mare

Un ziar, apărut recent, scrie:

„Atragem atenția cititorilor noștri că, pentru a informa cu obiectivitate publicul asupra sângeroasei drame spaniole, am trimis în Spania pe d. Geo Bogza, care, pe bun drept, e socotit cel mai mare reporter al presei românești de azi".

Cel mai mare reporter, sau cel mai mare... repor-nograf?

Cel mai mare pompier!

Același ziar de stânga scrie la pagina... culturală:

„D. Teodorescu zis și Sion, CARE E UNUL DIN MARII POMPIERI AI PICTURII NOASTRE, a luat — cum era și firesc — premiul național de anul acesta".

D. Geo Bogza, „cel mai mare reporter" — iar d. Theodorescu-Sion, pompier al picturii românești!!

Theodorescu-Sion e unul dintre cei mai dotați pictori români și, în opera lui, specificul românesc e ridicat la potența marei arte.

Dar asta nu convine jidănașului care face... cultură la gazeta al cărei director e un poet fin, tot atât de autentic românesc și care e mai ales fiul acelor cojoace extraordinare din opera marelui Theodorescu-Sion...

Păcat, păcat, mă frate Zaaria!

Desgropând trecutul nostru

Considerațiile lui I. G. Bibicescu asupra chestiunii evreești

de I. G. DIMITRIU

Arătasem în foiletonul nostru trecut problema evreiască așa cum o vedea *I. G. Bibicescu*, o distinsă figură edilitară și culturală în același timp, care prezinta real, cu cifre, serioase mărturii evidente spre a se înlătura insinuările iudaice.

Intreaga problemă națională era văzută cu un ochiu clar și pătrunzător de psiholog, fără să-i lipsească perfecta obiectivitate necesară demonstrării adevărat științifice. Explicarea toleranței religioase, a problemei emigrării, a încurajării cultului, școalei și spitalelor evreești, chiar în detrimentul elementului autohton, sunt redate prin cifre.

Ne ocupăm de astădată de situația grea a lucrătorilor în București, nu din cauză de imaginare persecuțiuni, ci din împrejurările economice dictate de cele de mai sus, expuse. Iată un tablou de clădirile ridicate în București între anii 1896—1901, care va explica totul.

In *1896* s'au clădit 1154 clădiri cu un cat, 242 cu 2 caturi, 32 cu 3 caturi, 10 cu 4 caturi, în *1897* 1036 clădiri cu un cat, 220 cu 2 caturi, 35 cu 3 caturi, 5 cu 4 caturi, în *1898*, 836 cu un cat, 278 cu 2 caturi, 30 cu 3 caturi, 6 cu 4 caturi, în *1899*, 894 cu un cat, 234 cu 2 caturi, 41 cu 3 caturi, 2 cu 4 caturi, în *1900* s'au clădit 426 cu un cat 79 cu 2 caturi, 13 cu 3 caturi, 3 cu 4 caturi și în *1901*, 252 cu un cat, 29 cu 2 caturi, 2 cu 3 caturi, niciuna cu 4 caturi. Concluzia este că totul vorbește prin cifra grozavă care ne-a bântuit treptat. Clădirea caselor n'a mers, fiindcă n'au fost bani. Bani n'au fost fiindcă afacerile cu cereale au stagnat. Evreii, parazitii agricultorilor români, s'au simțit rău în fața mizeriei îndurate cu stoicism de Români și-au plecat blestemând peste hotare.

De ce-au plecat jidovii și-au rămas Românii?

Explicație: **Primii n'au nimic comun cu țara noastră, Românii — în orice situație — rămân legați de-o mamă dulce — spune I. G. Bibicescu, — care ne lipește de ea de vreo 20 de veacuri. Intocmai ca locuitorii din Martinica ori Japonia sguduiți de foc și cutremur, ori ca Burii din Transvaal, Românii nu-și părăsesc ținutul lor părintesc de care sunt strâns legați.**

Așa sunt agricultorii, și așa sunt vagabonzii. Unii stau fixați locului ori ce-ar fi, alții colindă țările cu bocceaua păduchioasă în spinare.

Ei emigrează unde li se oferă posibilități de trai ieftin, fără strădanie multă, unde să trăiască ușor pe spinarea autohtonilor.

Și probă elocventă că la noi nu suferă nimic, și-atunci ca și acum, este că aci năvălesc ca lăcustele și periclitează viața națională prin oculte și minări.

Iată câteva cifre care arată mișcarea populației creștine și mozaice din Capitală între 1897—1901. Creștinii au variat între acești ani la cifrele 203693—240625, iar evreii 33301—44486. Totalul nașterilor creștinilor 36767, iar mozaicii 7174. Ceiace este interesant este procentajul

In *1897* avem 36.7‰ pentru nașterile creștine cu variații la 34.1‰, 32.3‰, 30.8‰ până la 29.9‰. Evreii însă aveau 43.8‰, 43.3‰, 35.4‰, 31.3‰ până în 1901 cu 29.9‰. Acestea pentru natalitate. In privința deceselor, creștinii au un total de 30.567, cu procente de morți între 1897—1901 astfel repartizate: 29.7‰, 30‰, 27.8‰, 23.7‰, 25‰, iar mozaicii un total de 3805 cu procentajul de 19.8‰, 23.7‰, 19.3‰, 17.8‰, 16‰. Ce deducem din aceste cifre vorbitoare? La creștini coeficentul natalității variază între 29.9‰—36.7‰, iar la evrei 29.9‰ și 43.8‰, maximum neatins de populația creștină, în special de Români, pretins neam prolific. Mortalitatea la creștini variază între 23.7‰ și 30.3‰, la evrei însă între 16‰ și 23.7‰. Așa dar, minimum-ul nostru este maximum-ul evreesc.

Și moartea și nașterea sunt

(Continuare în pag. II-a)

SPORT

Ciclism

Cursa Restauraţiei

Din iniţiativa lăudabilă a unor oameni de ispravă, sub auspiciile forului oficial de conducere a destinelor acestui sport, *Federaţia Română de Ciclism* organizează o întrecere de proporţii neobişnuite şi având un caracter simbolic; e vorba de o grandioasă competiţiune ciclistă, denumită „CURSA RESTAURAŢIEI".

Această probă de mare fond, de o anvergură puţin obişnuită, urmează să se dispute pe distanţa *Vadul Crişului—Bucureşti*, în zilele de 6, 7 şi 8 Iunie a. c.

UN CONCURS SIMBOLIC

In amintirea evenimentului de fericit augur pentru ţară, care a fost Restaurarea, când răspunzând dorinţei unanime a poporului său, Prinţul în surghiun, revenind la locul Său firesc, într'un popas cu avionul, pe pământul Ardealului, o ţărancă, la Vadul Crişului I-a întins ulciorul ei cu apă curată de izvor...

După şapte ani, o întrecere sportivă tinde să perpetueze simbolicul gest...

Astfel mâine, aproape patruzeci alergători ciclişti, vor lua câte un bidon cu apă din izvorul de frumoasă amintire dela VADUL CRIŞULUI.

Ei vor parcurge în corpore distanţa până la Bucureşti, unde pe stadionul „Principele Carol" vor oferi bidonul fiecare câte unui străjer.

PARTICIPANŢII

Toţi alergătorii ciclişti înscrişi în această cursă, au părăsit *Capitala*, alaltăeri seară cu trenul de 22,10 din Gara de Nord.

Oficialii şi gazetarii au părăsit Capitala, eri la orele 5 d. a.

In *„Cursa Restauraţiei"* vor lua plecarea de la *Vadul Crişului*, următorii alergători ciclişti:

Virgil Mormocea (C.C. Brăila); *Zamfir Munteanu* (C.C. Brăila); *Teodor Popârlan* (C.C. Brăila); *Nicula I. Ţapu* (Metropola); *Tudor Marius* (Metropola); *Dobrin Nicolae* (Metropola); *Hrenciun D-tru* (Pr. Nicolae); *Iulian Gociman* (Pr. Nicolae); *C. Traian* (Viforul-Dacia); *Ion Penteş* (A.S.P.I.M.); *Ţoncu Gh.* (A.S.P.I.M.); *Bartoş Anton* (A.S.P.I.M.); *Ştefan Dinu* (Jandarmeria); *Niculici D. M.* (Jandarmeria); *Martin Gavrilă* (Jandarmeria); *Hapciuc Gh.* (C.F.R.); *Teckles Gh.* (C.F.R.); *Cimpoeru C.* (C.F.R.); *Georgescu Costel* (I.A.R.); *Timko A.* (I.A.R.); *Simionescu A.* (Individual); *Turczani Gh.* (Electrica); *Naghy Ludoic* (Electrica); *Covaci Matei* (Electrica); *Koenig Fr.* (Ceahlăul); *Turinelli* (Ceahlăul); *Vasiliu Petre* (Ceahlăul); *Valea D-tru* (Electrica); *Sandu Gh.* (Individual); *Marian Zaharia* (C.C. Ploeşti); *Dumitrescu Gh.* (C.C. Ploeşti); *Michel Feivela* (St. Băcăoanu); *Cristea Ion; Mayer Ştefan* (Meteor); *Mali Ion* (Meteor); *Renich Fidel* (Meteor).

Cursa a început azi, plecarea fiind dată chiar de către ţăranca aceea care a avut în urmă cu şapte ani rolul providenţial de sol al pământului ţării peste care *„Alesul Călător"*, avea să fie *Rege*.

Parcursul de la *Vadul Crişului* la *Bucureşti*, va fi acoperit în interval de două zile, — deci 6 şi 7 Iunie iar în ziua de 8 Iunie, caravana ciclistilor urmează să intre pe stadionul Principele Carol din Capitală.

Dem. Ionescu

ZI DE ZI

— V. S. C., inimoasa grupare de volleybasket din categoria I-a a reuşit şi anul acesta să se claseze într'un mod onorabil, ţinând seama că gruparea se întreţine numai din cotizaţiile membrilor în majoritate elevi şi studenţi.

— COLEA VALCOV va fi indisponibil mult timp din cauza unui accident de automobil din care s'a ales cu mâna fracturată.

— FINALA STUDENŢEASCA de volley feminin dintre I. S. E. F. şi Drept care trebuia să se dispute Vineri 4 Mai s'a amânat pentru o dată ce se va fixa ulterior.

Când conduc jidanii...

Ce se petrece la clubul Textila M. W. din Iaşi

O corespondenţă din Iaşi ne vesteşte că la clubul textila M. W. (a se citi: Moritz Wachtel) se petrece lucruri demne de atenţia parchetului.

Cunoaştem clubul Textila M. W. depe timpul când eram în Iaşi, — a stfel că am putut verifica uşor afirmaţiile corespondentului nostru ocazional.

Echipa Textilă M. W. este o echipă formată în majoritate din români, dar pusă sub conducerea directă a jidanului Bacalu, o figură de tristă memorie pentru sportul ieşean.

Aproape toţi jucătorii sus-numitului club sunt lucrători în fabrica de textile a lui Moritz Wachtel, unde Bacalu e mare şi tare.

Jucătorii aceştia, pentru munca de salahor depusă în fabrica cu perciuni a lui Wachtel şi pentru eforturile neprecupeţite depe arena de sport *primesc o leaţă de mizerie* cu care abia îşi pot ţine zilele.

Unii adesea n'au literalmente ce mânca.

Bacalul obraznic şi sfidător câştigă în schimb sume frumoase de pe urma sudorii jucătorilor Textilei şi le refuză ajutoare chiar pentru nevoile cele mai elementare de trai.

In plus, hiena aceasta semită profitând de faptul că în fabrică îi are subalterni pe toţi jucătorii echipei, îi tratează pretutindeni de o manieră revoltătoare, ştiind că aceştia nu vor avea curajul să protesteze, pentrucă astfel îşi riscă însăşi situaţia pe care o mai au...

Nu mai vorbim că în ceeace priveşte administrarea fondurilor echipei, Şacalu bagă în buzunar totul, fără frica vreunui control

Iată situaţia ultimului match disputat:

Bilete vândute în val. de lei 48.000

Costul deplasării oaspeţilor inclusiv cheltuelile suplimentare lei 15.000.

Diferenţa intrată direct în buzunarul lui Bacalu lei 33.000.

Şi în timpul acesta, jucătorii Textilei M. W. n'au ce mânca!...

Dar vom reveni.

CORESP.

Semnificaţia alegerii d-lui prof. Nae Ionescu

Alegerea ilustrului logician român, d. profesor universitar Nae Ionescu, la conducerea românescului club al Unirii Tricolor, în afară de faptul că este cea mai strălucită achiziţie pe care o face sportul românese în ultimul timp, constitue în acelaş timp o dovadă definitivă că între sport şi cultură nu există nici un fel de incompatibilitate.

Dimpotrivă, mişcarea sportivă şi cea culturală a tineretului trebuesc să se completeze reciproc, închegându-se armonic în unitatea aceleiaşi preocupări esenţiale pentru viaţa de mâine a unui popor: educaţia integrală a tineretului.

Alegerea d-lui prof. Nae Ionescu, la conducerea unei sănătoase ramuri de viaţă sportivă românească, şi acceptarea d-sale entuziastă şi necondiţionată, este prea concludentă pentru a mai fi necesar s'o subliniem aici.

HIPISM

ASTAZI, ALERGARI DE GALOP LA BANEASA

PRONOSTICURILE NOASTRE

Pr. Cuba: Parasz, Jane, Ştefania.
Pr. Polonium: Jessica, Elada, Goblin.
Pr. Domnişoarelor: Sirenica, Sanda
Pr. Pref. jud. Ilfov: Codru, Ki-ki.
Pr. Banatului: Gorgos, Cathargo, Răvaş.
Pr. Domnişorilor: Brancas, Oştean
Pr. M-lle de Joinville: Rubin, Luţa, Pok.

Unirea naţionaliştilor români împiedicată de jidani

„Puterea care va sdrobi pe jidani, se cheamă *unirea tuturor Românilor*".

Unirea într'un singur front românesc *puternic şi indistructibil, a tuturor românilor naţionalişti creştini, care pentru noi românii înseamnă viaţă liberă şi veşnică, existenţă nesfârşită şi energie constructivă binefăcătoare; din contra, pentru jidani, duşmanii noştri înverşunaţi, înseamnă moarte silită şi definitivă, existenţă sdrobită şi distrugerea energiei lor răufăcătoare. Şi de aceia jidanii, amicii noştri negativi, se opun cu o feroce îndârjire la înfăptuirea acestei uniri, servindu-se din nenorocire pentru combaterea ei chiar de români neaoşi, trădători de neam, vânduţi şi deveniţi slugile jidanilor devotate, români renegaţi cari întrebuinţează tot felul de mijloace nedemne pentru atingerea scopului infam urmărit de stăpânii lor jidani, împotriva intereselor vitale româneşti.*

Desfăşurarea actualelor evenimente interne şi externe, constitue netăgăduit un grav şi iminent pericol pentru noi, — care sporit încă de primejdia catastrofală a comunismului internaţional jidovesc, ameninţă mortal existenţa noastră ca Stat şi Naţiune.

Imperativul momentului

Faţă de această tristă realitate, UNIREA tuturor forţelor naţionaliste creştine, într'un *unic* şi formidabil front românesc, într'un *singur bloc* naţionalist puternic, intransigent şi indistructibil, capătă acum mai mult ca ori când caracterul unei *axiome imperative*.

Nu cred să existe naţionalist român neaoş, care în prezent să se împotrivească la realizarea acestei necesităţi inexorabile. Şi dacă eventual ar exista, cred că acela ar trebui socotit drept un *inconştient* ce nu are în vedere decât ambiţii şi interese personale şi care prin urmare, disprefuieşte şi prejudiciază interesele supreme ale ţării; sau drept un *conştient* trădător de Neam care în slujba jidanilor, constitue elementul de diluare, de slăbire a organizaţiilor naţionaliste creştine şi piedeca ce anihilează *unirea* acestor organizaţiuni.

Şi unul şi altul, în interesul acestei unirii salvatoare, trebuesc *excluşi* din cadrul naţionalismului creştin românesc. *Primul* ca refractar *indirect* al unirei, prin aceia că se opune din motive personale la fuzionarea tuturor organizaţiilor naţionaliste creştine, spre a nu fi împiedecat în satisfacerea intereselor sale şi pentru a înlătura concurenţa în obţinerea situaţiei ce urmăreşte; obţinere de care este mult mai sigur în cazul când organizaţiunea naţionalistă din care face parte va continua să rămână *nefuzionată*, venind *singură* la putere, realizare la care lucrează prin cultivarea factorului electoral producător de voturi. Al *doilea* ca refractar *direct* al unirei prin aceia că lucrează sistematic şi meşteşugit în calitatea sa de spion şi de uneltă a jidovismului în contra fuziunei organizaţiilor naţionaliste creştine, spre a împiedeca astfel realizarea acelei formidabile forţe *unitare* a naţionalismului românesc, care ar opri imediat acţiunea jidovismului distrugând-o complect.

Românismul trăind în prezent zile nesigure, de şubredă existenţă, instinctul de conservare al întregii suflări româneşti şi creştine, conştientă de dezastrul către care ne îndreptăm, cere insistent şi cu vădită îngrijorare o grabnică şi solidă închegare a tuturor celor de o lege, de un grai şi de un sânge românesc, cari să înglobeze şi pe toţi cei rătăciţi acum prin diferitele partide şi grupări politice democrate, mai mult sau mai puţin iudeo-comuniste, treziţi în ultimul moment şi reveniţi la obârşia simţimintelor româneşti adevărate, spre a se reînvia astfel strămoşeasca înfrăţire, care să renască acea indispensabilă putere vitală naţională, formidabilă prin omogenitatea ei românească şi creştină, putere menită să asigure pe vecie existenţa Patriei şi apărarea drepturilor naturale ale românilor băştinaşi.

ALTFEL, SUNTEM SORTIŢI PIEIRII

Dacă aceasta nu se poate înfăptui, atunci salvarea ei nu se poate realiza, printr'o grabnică şi trainică solidarizare, neprecupeţită şi desinteresată a tuturor naţionaliştilor creştini sinceri, convinşi, hotăriţi şi curajoşi, afirmaţi deja ca independenţi sau ca făcând parte din diferitele organizaţiuni naţionaliste româneşti.

Prin urmare, credinţa generală indiscutabilă este că această salvare nu poate veni decât dela UNIREA într'un singur bloc a tuturor naţionaliştilor independenţi şi organizaţiilor naţionaliste creştine mari şi mici, existente în prezent, purificate de toate elementele antinaţionaliste refractare şi dezagregante, prin eliminarea falşilor naţionalişti, a tuturor jidovilor cari sunt duşmanii dârzi ai acestei uniri. Aceşti falşi naţionalişti, slugi plecate ale jidanilor, slujesc şi ajută fără mustrare de conştiinţă pe stăpânii lor odioşi, la reuşita acţiunei nefaste şi distrugătoare a acestora. In această activitate nedemnă şi degradantă ei se servesc de intrigi, minciuni, îndemnuri la desbinări, la abateri dela dispoziţiunile de ordine, precum şi la alte mijloace protivnice ideologiei naţionaliste, prin ajutorul cărora caută a lovi existenţa însăşi a naţiunii noastre.

Aşa dar, dacă până în momentul de faţă această unire neprefuită, nu s'a putut încă înfăptui, trebue să mărturisim spre ruşinea noastră că adevărata cauză a fost şi este IMPOTRIVIREA JIDANILOR, prin procedeiele şi mijloacele arătate mai sus.

SALVAŢI MUNCITORIMEA ROMANA!

Da, împotrivirea jidanilor, e fapt extraordinar şi de necrezut. Aşa după cum jidanii îşi bat joc de muncitorimea românească, împotrivindu-se cu sălbăticie la înbunătăţirea situaţiei materiale a muncitorilor, pentru ca aceştia să continue a fi rău plătiţi şi deci, cu drept cuvânt să rămână în permanenţă nemulţumiţi de soarta lor, nemulţumire care să-i menţină în necontenita agitaţie provocatoare de greve şi revolte, situaţie primejdioasă de care apoi jidanii profită spre a-şi forma din clasa muncitorească un teren de propagandă comunistă, câştigând astfel prin şarlatanie pe muncitorii români ca adepţi ai comunismului; tot astfel aceşti jidani, după cum am arătat şi accentuez din nou, prin corupţiile, intrigile şi presiunile pe cari le fac prin agenţii lor jidoviţi, recrutaţi din nenorocire în cea mai mare parte dintre românii trădători cu simţiminte româneşti atrofiate, ce şi-au renegat şi Patria şi Neamul, agenţi spioni împrăştiaţi pretutindeni dar mai cu seamă în cadrul tuturor organizaţiilor noastre naţionaliste creştine, unde ne spionează discret şi abil toate intenţiunile şi întreaga noastră activitate naţionalistă, tot astfel ei, prin aceste mijloace, se împotrivesc necontenit cu o tenace persistenţă la unirea tuturor forţelor naţionaliste creştine româneşti într'un singur bloc puternic, deoarece pentru jidani această unire înseamnă dezastrul final, căci i-ar opri pentru totdeauna dela acţiunea lor de acaparare şi de distrugere a românismului.

Acesta fiind purul adevăr; aceasta reprezentând realitatea tristă, dar şi ruşinoasă pentru noi, suntem convinşi că înfrângerea acestei împotriviri jidoveşti şi deci, înlăturarea pericolului enorm ce rezultă din lipsa de unire a întregului nostru naţionalism creştin, depinde numai de atitudinea patriotică şi naţionalistă a conducătorilor noştri naţionalişti creştini.

RENUNŢAREA LA AMBIŢII ŞI INTERESE PERSONALE

Şi cum cu toţii suntem adânc convinşi de patriotismul înflăcărat şi de naţionalismul neînduplecat al acestor conducători şi mari lup-

D. Gen. V. MAKAROVICI

tători naţionalişti încercaţi, toate speranţele noastre le îndreptăm cu încredere, în aceste clipe de grea cumpănă pentru neamul românesc, SPRE EI, nădăjduind neclintit că în faţa prăpastiei ce stă deschisă gata să înghită dintr'un moment în altul ţara şi naţia, toate divergenţile cari îi ţin în prezent departe unul de altul vor dispărea şi că vor fi desigur, la înălţimea virtuţilor, credinţei şi faptelor strămoşeşti, reacţionând spontan şi hotăriţi prin înfăptuirea cât mai grabnică a acelui nepreţuit talisman de biruinţă, UNIREA pentru totdeauna a tuturor forţelor noastae naţionaliste şi creştine, într'un UNIC puternic şi invincibil front naţional românesc, singura armă de o nesecată putere, capabilă în vremurile amenintătoare actuale, de a apăra şi salva românismul dela dezastrul ce-l pândeşte.

Şi se va realiza uşor, repede şi pe nesimţite această măreaţă şi nepreţuită operă patriotică românească, deoarece la baza realizării ei, se găsesc următoarele cerinţe pe cari acum nimeni nu le mai poate nesocoti şi cari sunt pe punctul de a deveni realităţi isbăvitoare:

Renunţarea din convingere a conducătorilor noştri naţionalişti, la ambiţii şi combinaţii de interese personale şi de partid, dat fiindcă aceşti conducători sunt adânc pătrunşi de măreţia faptului că sufletele nobile, oamenii superiori, marii patrioţi şi mai ales conducătorii consacraţi, au datoria şi trebue în faţa oricărui pericol ce ameninţă naţiunea lor, să facă la timp în interesul suprem al Patriei, sacrificii demne şi înălţătoare.

Aplanarea, după o matură şi patriotică hotărâre, luată împreună de toţi conducătorii naţionalismului nostru, a diferitelor divergenţe, neînţelegeri, asperităţi şi nemulţumiri momentane şi de multe ori nejustificate, cari în prezent îi ţin desbinaţi atât pe ei cât şi pe colaboratorii lor principali, în dauna românilor şi spre folosul jidanilor bucuroşi de această dezbinare.

ELIMINAREA ELEMENTELOR DUBIOASE

Eliminarea fără cruţare din sânul organizaţiilor noastre naţionaliste, de către conducătorii lor respectivi, ca o afirmare în plus a patriotismului superlativ de cari sunt animaţi, a tuturor elementelor *protivnice* ideologiei naţionaliste şi deci, constituirii blocului *unic* al naţionalismului românesc, elemente *dovedite* drept *falşi naţionalişti* şi ca atare partizani ai jidovismului în dauna românismului.

Stabilirea unui perfect acord între toţi conducătorii noştri naţionalişti, privitor la adoptarea unui *aceluiaş* program *pur naţionalist*, care să acorde pe deplin toate drepturile şi să satisfacă în întregime toate nevoile românilor creştini băştinaşi; program inspirat din *lozinca* logică, justă şi neînlăturabilă *România a Românilor*, lozinca ce constitue în prezent o legătură comună, un *prim pas* sănătos şi sigur spre *unirea* tuturor organizaţiilor noastre naţionaliste, existente; deoarece ştiut este că raţiunea de a fi fiecărei din aceste organizaţii în parte, este înfăptuirea cu orice preţ a acestei lozince ideale şi naturale.

Şi în fine ,evitarea cu prudenţă şi demnitate, cu tact şi dibăcie, prin înţelepciunea şi experienţa conducătorilor noştri naţionalişti, a sugestiilor dubioase, influenţelor oculte şi acţiunilor subversive ce tind să paralizeze activitatea sănătoasă şi constructivă a Naţionalismului nostru creştin, în opera lui măreaţă de consolidare şi înălţare, de civilizare şi propăşire a Patriei şi Neamului româneşe, cari numai sub domnia acestui Naţionalism creator, vor putea fi eliberate pentru vecie de sub influenţa nenorocită a jidanilor şi jidoviţilor.

Să nu se uite nici un moment, că în faţa pericolului jidovesc, un nationalism românesc DESBINAT, grăbeşte pieirea noastră şi de aceia, cu încredere în patriotismul neasemuit şi cu nădejde în profunda înţelepciune, în viziunea clară şi dorinţa nesovăitoare de a ne salvă, a conducătorilor nationalismului românesc ,să strigăm din adâncă convingere şi cu credinţă nestrămutată în Dumnezeu, care ne va dărui isbândă desăvârsită:

NAŢIONALIŞTI CREŞTINI AI ROMANIEI MARI, UNIŢI-VĂ!

G-ral Vasile G. Makarovici

Craiova: Bănia politicianismului şi a comitagiilor

(Urmare din pag. I-a)

nodine. El, politicianismul, a alungat din oraş, cultura, fugărind-o cu pietre... El a gonit scriitorii, artiştii şi elitele... El a prigonit, ani de zile, pe marea poetă Elena Farago, *osândită să stea acolo, sub permanente ameninţări politicianiste „că va fi dată afară din direcţiunea Muzeului Aman" la fiecare schimbare de guvern.*

Cancerosul politicianism a infectat rămăşiţele şi umbrele vechilor aşezăminte culturale şi administrative.

Tot el, putred şi vulgar proxenet, a făcut dintr'un om mediocru ca însuşiri cerebrale şi politice, — d. C. Neamţu — un „nene" cu aptitudini de mic închizitor local, — şi a cocoţat un imberb cartilaginos, un oarecare „noaţă", pe acoperişul primăriei. Primărie, în care îşi dă ifose de secund mussolini un fel de ajutor de primar, vechiu student ratat, specialist în decese de neveste.

In sfârşit, acelaş politicianism, aruncând pe drumuri pe foştii actori ai Teatrului Naţional, distrugând edituri („Ramuri"), omorând reviste literare şi ciomăgind oamenii de cultură pe la colţuri de uliţi, — întinde un vast protectorat asupra anumitor „sorţuri" şi „mistri" grad 33, şi plimbă, pe străzile centrale, în trăsuri cu arcurile troznind, kilogramele satisfăcute şi zâmbitoare ale potârcilor.

O veche societate de cultură „Prietenii Ştiinţei" care, săptămânal şi cu sacrificii enorme, aducea emeriţi conferenţiari din Bucureşti — profesori universitari şi literaţi de valoare — a ajuns pur şi simplu şomeură! Dată afară din toate sălile de spectacol, confiscate de politicianism şi de „unşii" săi, societatea „Prietenii Ştiinţii" a găsit azil în clădirea „Renaşterea", prin milostivenia baciului de suflete Vlădica Vartolomeiu.

Trăeşte, aici, în acest sărman oraş al amurgului şi-al agoniei, un cărturar autentic: profesorul C. D. Fortunescu. *O elită a culturii şi a caracterului.* C. D. Fortunescu *s'a abstinat să rămână între ruinile oraşului său, în timp ce alţii s'au refugiat, cu amărăciunea în suflet, la Bucureşti. Profesorul* Fortunescu *visează încă, o reabilitare a Craiovei. Hrăneşte nădejdi pentru o resurecţie a culturii craiovene şi editează (cu leafa lui de dascăl secundar, care tocmai bine îi încape într'un pumn) admirabila publicaţie „Arhivele Olteniei".*

Tot el conduce „Prietenii Ştiinţii" şi, alături de un alt entusiast, Şaban Făgeţel, *condamnat şi el, pe viaţă, la temniţa visului, — încearcă să dea duh şi aripi unei „asociaţii a scriitorilor olteni"...*

Cum de nu l-au alungat încă politicienii, cu parul şi cu bâtele, pe acest om care îndrăzneşte să viseze reînvierea Craiovei şi să umble cu fruntea numai prin cultură? Dar dacă nu l-au isgonit Noaţă şi potârcii, în schimb îl urmăresc, seara, pe la colţuri, comitagii invidiei. Arnăuţii „venerabililor" 33 — împotriva cărora profesorul a cutezat să protesteze — îi pândesc trecerea, ornamentaţi masiv cu toroipane şi jumătăţi de cobilite.

Soţia profesorului e şi ea urmărită de comitagiii urei şi insultată, murdar, pe stradă.

In schimb, domnii oameni politici cocoloşesc escapadele extrem de laice ale vicarului episcopal Galaction Cordun, prin anumite mânăstiri pe care acesta le vizitează, boccacian...

Şi tot în sărmanul naufragiu al Craiovei, îşi lăfăe aroganţa obrajii încă nesancţionaţi ai unui doctor judeu Laurian Segall. *Acest agresiv galiţian are cutezanţa să declare, faţă de români, (cari mă mir de ce nu l-au împăiat pe loc!) că dacă vre-unul dintre naţionalişti, i-ar cădea sub... tratament medical (!), el cu cel mai mare sânge rece i-ar injecta stricnină!...*

Biată Craiovă! Tristă cetate a voevozilor şi românismului, agonizândă Craiovă...

Ce-ţi mai trebuesc elite, cultură, viaţă economică? E suficient că te bucuri de gloriile obeze ale politicianismului şi segalilor!

Bănia potârcărismelor, bănia cefei bulgăreşti, bănia „venerabililor", bănia comitagiilor... Oraşul obloanelor trase, cetatea plângerii, a anilor cu azur, de altădată, şi a mormântului în care doarme visul...

Mormântul lui N. Milcu, *poetul dragostei şi-al agoniei florilor...*

Radu Gyr

Aspecte, insigne, comentarii

7 Iunie, cor. la orele 12, va avea loc la Arenele Romane congresul cămînelor culturale ale Fundaţiei culturale regale „Principele Carol".

Iau parte la acest congres delegaţii căminelor culturale, împuterniciţi cu delegaţie scrisă dela Cămin.

Corurile căimelor vor da în aceiaş zi seara o audiţie corală la Radio, iar în ziua de 8 Iunie un concert la Atheneul Român şi altul în incinta expoziţiei „Munca noastră românească" din piaţa Brătianu.

In Teleorman

— la Alexandria, doi tineri, pe nume **Bică Mazilu şi N. Schirnicu** au făcut să apară revista de literatură şi atitudine românească vie **„CRAIU NOU".**

„Legionarii"

— continuă să apară la Bazargic, în modeste condiţii, dar cu o tot mai dârză atitudine românească.

Pentru colţul de pământ românesc, răvnit avan de vecinii dela Sud, gazeta d-lui C. G. Ciumetti şi scrisul răspicat al colaboratorilor sunt neadormiţi străjeri ai naţiei.

CAPITOL ŞI ROXY
Clipe de rătăcire
Jurnal şi completare

Consideraţiile lui I. G. Bibicescu asupra chestiunii evreeşti

(Urmare din pag. I-a)

favorabile evreilor şi aceasta din cauza traiului bun, muncă puţină şi realizări financiare mari, cu eforturi minime sau de loc. Astfel, dacă ar fi fost vorba de persecutări religioase sau alte demonstraţiuni duşmănoase, n'ar fi rămas fără efecte mersul populaţiei pe care-l arătarăm. Când însă s'a accentuat mai tare ura şi calomniile mincinoase împotriva noastră a fost luna Iulie 1902. Ei bine, vom da şi pentru acea lună o statistică a timpului: *născuţi români* 1950, *evrei* 527, *morţi români* 1876, *evrei* 298. Excedentul naşterilor asupra deceselor la *ortodoxii 133*, iar la *evrei 229*.

Toate aceste date au fost întocmite de I. G. Bibicescu şi prezentate cu o cuvântare în şedinţa consiliului comunal dela 2 Octombrie 1902, când avea demnitatea de ajutor de primar al Capitalei, bine înţeles ajutor de primar care nu s'ar fi mărginit cu nimic şi n'ar fi trecut pe la Văcăreşti, decât în vreo inspecţie oarecare, chit că i s'ar fi oferit banchet după aceia. Dar Romănia dela 1902 era alta decât cea din 1937 şi doar nu sunt decât 35 ani de-atunci. Erau alţi oameni, cu altă mentalitate: totul pentru ţară, nimic pentru punga lor. In fine, ce să mai vorbim.

Şi ne gândim că I. G. Bibicescu se bucura foarte, când vedea progresul ţării în care elementul dinamic autohton, înlocuia pe cel evreiesc sub raportul technic, economic, social. Nu mai vedea pe stradă murdarul evreu vânzând gaz cu cotiuga cu un cal, ci pe vânjosul olţean cu două garnite pe spate, de-asemenea pe case auzea cântând cântecele româneşti tinichigii şi vopsitorii români neaoşi, societăţile corporative săteşti sau chiar cele anonime, ori casele de economie conduse de dascăli şi preoţi luau dobânzi mici bietului ţăran jefuit de perciunatul zaraf... Bietul I. G. Bibicescu!

Nu ştia el, săracul, ce-o să se 'ntâmple dela 1919 încoace. Cum comerţul şi industria românească vor fi vândute de trădătorii ţării, strămoşilor, cum băncile speculante jidoveşti vor fi ajutate de politicianii fără drag de ţară, dar înfăşuraţi în şorţul masonic şi vor jupui pe ţăranii neaoşi; cum elita socială a ţării va fi înlocuită de evreimea de peste hotare, cum miseii politicieni vor da drumul valurilor jidoveşti peste ţară, numai ca să aibă puterea şi s'o ducă ani de ani. Si toate, toate mişeliile pe care le-am văzut cu toţii dela 1919 încoace. Bieţul I. G. Bibicescu, vajnicul olţean cu sufletul verde nici n'a prevăzut măcar jalea nespusă a noastră, necum tragedia în care ne svârcolim astăzi.

I. G. Dimitriu

DE LA O ZI LA ALTA

TEATRU

COMOEDIA: Kontuşovka-Palace (viitoarea premieră).
GRADINA MARCONI: Fustele dela minister (viitoarea premieră).
TEATRUL LIGII CULTURALE: Clopoţelul de alarmă.

CINEMA

: Clipe de rătăcire, jurnal ş. completare.
ARO: Două inimi şi un sărut.
ROXI: Clipe de rătăcire, jurnal şi completare.
TRIANON: Invitaţia d-nei Potter şi jurnal Paramont.
VOX: Sub două drapele, Dormitorul fetelor şi completare.
GRADINA ARPA-COLOS: Azi mă 'nsor, farsă operetă în 3 acte de Labiche.
FEMINA: Miss Theodora şi comedie coloratâ.
FORUM: Un vis de iubire şi Fuga lui Tarzan.
DARLY: Siluete şi Tentaţia.
OMNIA: Fuga lui Tarzan şi Manevrele de toamnă.
CITY: Soţie contra secretară şi Circul.
MARCONI: Maroc, Amprente digitale şi jurnal.
MODEL: Călăreţul fără frică şi Cobra tango.
DORY: Grănicerii şi Cântăreţul din Veneţia.
COTROCENI: Lupii între ei şi Stan şi Bran scoţieni.
DIANA: Tigrul din Bengal şi Micul Rebel.
DICHIU: Nitchevo şi Conductorul dela Wagons-Lits.
UNIC (Filantropia): Frontul invizibil şi Valetul domnişoarei.
ORFEU: Dormitorul fetelor, Vampirul din Praga şi Stan şi Bran.
TRIUMF: Antonio Adverso şi Ferma morţii.
DOAMNEI: Frica (La Peur) cu Gaby Morlay şi Charles Vanel. Bal la Savoy cu Gitta Alpar.
PACHE: Căpitanul Ianuarie şi Moartea se răzbună.
VOLGA (Dorobanţi): In serviciul Franţei şi Un bărbat orginal.
LIZEANU: Shanghai şi Balul dela Operă.
CENTRAL: Sărbătoarea Iadului, Stan şi Bran moştenitori în Scoţia şi revista Ţiganii în harem.
PAX: Gondolierul de pe Broadway şi Inamicul public nr. 1.
FLORIDA: Masca galbenă, Valsul şampaniei şi jurnal cu Incoronarea Suveranilor Angliei.
GRADINA ŞIC (Filantropia 85): Flicele d-rului March şi Cascada morţii.
ILEANA: Misiunea Brigăzii No. 41 şi Cavalerul dreptăţii.

RADIO

DUMINICA, 6 IUNIE 1937

7.30. Deschiderea emisiunii. Gimnastică ritmică. Radio jurnal. Concert de dimineaţă (discuri). Sfaturi gospodăreşti şi medicale.
8.30. Inchiderea emisiunii.
9.55. Ora religioasă. I. Clopote. II. Serviciul religios transmis dela Sf. Patriarhie. III. Predică de pr. Aurel Crăciunescu.
13.00. Ora. Culturale. Sport Cota Dunării.
13.10. Concert de prânz. Orchestra de salon Radio, dirij. de D. Teodoru.
14.10. Radio jurnal: Ora. Mersul vremii. Ştiri interne şi externe.
14.25. Continuarea concertului.
15.00. Ora satului. Agricultura de munte, de D. Chiţoiu.
15.15. Taraful Marin Mârţână. Muzică populară.
15.35. Valeriu Măgureanu: De vorbă cu sătenii.
15.55—16.15. Ciorobea: cântece populare.
18.00. Răspunsuri technice.
18.10. Concert de muzică naţională şi de dans. Orchestra Victor Predescu (canto: Mielu Constantinescu).
19.00. Ora. Mersul vremii. Ziua aviaţiei de c-dor aviator Andrei Popovici.
19.25. Continuarea concertului.
20.00. Ora Naţiunii. Rolul muntilor în formarea neamului nostru, de prof. S. Mehedinţi.
20.20. Concertul corului Echipelor Regale, cond. de Florian Bădoiu.
21.00. Teatru: „Poem pentru Regele nostru", tablou radiofonic.
21.45. Muzică instrumentală (disc).
22.15. Concert de seară al orchestrei Radio.
22.30. Radio jurnal.
22.40. Rezultatele sportive de Ra-orchestrei Radio. Canto: d-na Ana du Vasilescu.
22.55. Continuarea concertului Gadiu.

LUNI, 7 IUNIE
RADIO ROMANIA
RADIO BUCUREŞTI

6.30: Deschiderea emisiunii: Radio-jurnal; Concert de dimineaţă (discuri); Sfaturi gospodăreşti şi medicale.
7.30: Inchiderea emisiunii.
12: Congresul căminelor culturale, reportaj dela Arenele Romane.
13: Ora. Culturale. Sport. Cota Dunării.
13.10: Concert de prânz. Muzică distractivă (discuri).
14.10: Radio-jurnal: Ora, Mersul vremii, Bursa, Ştiri interne şi externe.
14.30: Muzică variată (discuri).
15: Ultimele ştiri.
16: Primirea Preşedintelui republicei polone, reportaj.
18: Concert de după amiază. Orchestra Radio, dirij. de Const. Nottara: Caleidoscop muzical.
19: Ora, Mersul vremii.
19.02: Omagiu adus Preşedintelui republicii polone.
19.10: Muzică poloneză şi românească. Orch. Radio, dirij. de C. C. Nottara.
20: Polonia.
20.20: Coruri săteşti: Basarabia.

RADIO-ROMANIA
21,25-22: Muzică distractivă (discuri).

RADIO-BUCUREŞTI
21.25: Muzică de cameră. Quartetul „Amicii Muzicii".

RADIO-ROMANIA şi RADIO BUCUREŞTI
22: Cărţi şi reviste.
22.10: Cântece de Lupeiliu Olteanu, pe versuri româneşti, (Vasile Alexiu, canto).
22.30: Sport, Radio-jurnal.
22.45: Muzică distractivă (disc.): Cabaret muzical.
23.45: Jurnal pentru străinătate în limba franceză şi germană.
23.55: Ultimele ştiri.

RADIO-EXPERIMENTAL
21: Muzică variată.
21.15: Muzică românească.
21.30: Informaţiuni universitare.
21.40: Conferinţă ştiinţifică.
22: Muzică distractivă.

Obrăzniciile „Dreptății" judeo-comuniste

OXO

Sub titlul „Talmudism gogo-cuzist, în jurul alegerilor", „DREPTATEA", oficiosul partidului internațional-țărănesc, își îngăduie să scrie un editorial plin de obrăznicii și de infamii la adresa șefului suprem al partidului național-creștin, d. A. C. Cuza.

Noi înțelegem polemica între ziare. Și suntem bucuroși s'o facem, desigur, cu oameni inteligenți. Dar iată cum își permite să scrie, despre d. A. C. Cuza, ghelerii d-lui Ion Mihalache, la „Dreptatea". (Reproducem cu toată scârba acest pasagiu):

„Inteligența d-lui A. C. Cuza nu este o inteligență românească. Latura ei de despicare formală nu aparține geniului autohton. Nici fiziologic, d. Cuza nu aparține acestor meleaguri. Unde ați mai văzut printre țărani, nasul coroiat de pasăre de pradă al profesorului de Economie Națională dela Iași? Dacă răsfoiești albume istorice, vei găsi profilul la... Fenicieni și la Semiți.

„Ați văzut vreodată la un Ionescu, Popescu sau Marinescu, pielea măslinie, pielea de pustietate arabă a familiei Cuza? Smoleala feții, trăsăturile fiziognomice, forma capului situează pe venerabilul profesor dela Iași în ținuturi talmudice, prin locurile unde a trăit Abram și Isac, Saul devenit Paul, prin Iudeia sau Armenia, prin Arabia sau alte ținuturi cu cedri, cu roze de Șiruz și cămile.

„Așezați pe d. A. C. Cuza pe-o cămilă, puneți-i turban și veți jura că este din neamul Semiților, rămânând la îndoială numai dacă face parte din ramura arabă sau ramura fenicio-palestiniană.

„Oamenii acestor ținuturi s'au răspândit pe tot globul. Unii Evrei trăiesc chiar la Shangai. Armenii au cartiere în Berlin și la Hamburg.

„D. A. C. Cuza — spiță a acestor neamuri — a cucerit cu inteligența sprintenă, o catedră la Iași, dând lecții de economie politică blânzilor moldoveni și îndemnându-i să se ferească de... Semiți!

„Renegare inconștientă?

„Nu știm!

„Dar oamenii pustiei, cu fața smolită și cu nasul coroiat, se caracterizează în arhitectură, de pildă, prin motivele geometrice, în literatură prin lirism copleșitor, în religie prin simțul atroce al păcatului, în logică... prin talmudism.

„D. A. C. Cuza este talmudic prin porunca misterioasă a fizionomiei, a pieliței de măslină și a nasului semito-armenoid".

Obrăznicia pe care o cuprind aceste rânduri, ne-ar scuti de orice comentariu. Naftuli Gheller sau Heim Izdrailovici își permit să persifleze cea mai strălucită figură a neamului, pe care o întruchipează, în zilele noastre, A. C. Cuza.

Noi știm cum ar trebui sancționată această impertinență. Dar, desigur, n'o să ne scoborîm la o răfuială cu ghelerii. Intrebăm pe d. Ion Mihalache: d-sa n'are nimic de spus față de îndrăzneața nerușinare a scribilor d-sale?

A. C. Cuza nu este azi numai un simbol al celei mai curate, mai înșufletite și mai unanime mișcări de redeșteptare națională. A. C. Cuza — sânge din sângele domnesc al Marelui Alexandru Ion Cuza — nu este numai marele luptător către care neamul Românesc își îndreaptă sufletul cu iubire și cu respect. A. C. Cuza culege peste granițe toată veneratia intelectualității naționaliste europene, este cu numele și cu opera lui, alături de N. Iorga, în aceste clipe, cea mai proeminentă figură a gândirii românești.

Este atunci cu putință ca ghelerii, în numele d-lui Ion Mihalache, să-și verse tot hârdăul lor cu lături — și cu venin al rassei — împotriva lui A. C. Cuza?

Iată ce trebuie să răspundă d. Ion Mihalache. Ca să știm și noi ce avem de făcut.

ing. Radu Iliescu

Din cauza taxelor succesorale prea mari, moștenitorii bancherului Rockefeller vor primi

foarte puțin din averea lăsată

New-York, 6 (Rador). — *A produs mare surprindere azi la New York faptul anunțat de ziare că John D. Rockefeller, care a trecut multă vreme drept cel mai bogat om din lume, nu a lăsat la moartea sa decât o avere de 25 milioane dolari.*

Având în vedere că taxele de moștenire vor absorbi cam trei cincimi din această avere, succesorii regelui petrolului vor primi în realitate o sumă cu mult mai mică decât aceea așteptată de toată lumea.

Venitul succesiunei este lăsat aproape în întregime nepoatei defunctului, marchiza Margaret de Cuevas. Cifra totală a moștenirii ce revine Margaretei de Cuevas reprezintă suma pe care Rockefeller ar fi lăsat-o fiicei sale, mama Margaretei, dacă aceasta nu ar fi murit înainte ca Rockefeller să-și fi distribuit bunurile între membrii familiei.

Cifra atât de redusă a succesiunei Rockefeller se explică prin faptul că bogatul petrolist și-a împărțit încă din viață cea mai mare parte din avere între operele de binefacere și fiul său, John D. Rockefeller-Junior, căruia regele petrolului i-a transferat în repetate rânduri importante stocuri de acțiuni.

Programul vizitei președintelui Republicii Polone la București

— D. Moscicki va asista Luni după amiază la o mare paradă militară care se va desfășura pe Calea Victoriei. —

Mâine sosește în țară d. Ignacy Moscicki, președintele Republicii Poloneze, în vizită oficială, ca invitat al M. S. Regelui Carol al II-lea. Vizita va dura trei zile, potrivit programului stabilit, pe care îl publicăm mai jos.

LUNI, 7 IUNIE

La ora 4,30 președintele Republicii Poloneze sosește în stația de frontieră Grigore Ghica-Vodă, unde va fi salutat de d-nii: R. Franasovici, ministrul comunicațiilor și lucrărilor publice, gen. Paul Teodorescu, directorul școalei superioare de război, col. Oskar Keintzel, comandantul regimentului 16 Dorobanți, Mareșal Iosef Pilsudski, G. Elefterescu, consilier de legație, maior M. Mihăilescu, adjutant regal.

La ora 11 sosirea în gara Bacău. O companie din regimentul 27 Infanterie va da onorurile.

La ora 13,32 sosirea în gara Buzău. Și aci o companie din regimentul 8 Infanterie va da onorurile.

Ora 14,44 sosirea în gara Ploești. Onorurile vor fi date de regimentul 32 infanterie.

Ora 16 sosirea în gara Mogoșoaia. La coborârea din tren președintele Republicii Poloneze va fi primit de M. S. Regele Carol II-lea și Măria Sa Marele Voevod de Alba Iulia.

Pe peron se vor găsi membrii guvernului în frunte cu președintele consiliului de miniștri, d. Gh. Tătărăscu, I. P. S. S. dr. Miron Cristea Patriahul României, președinții corpurilor legiuitoare, șefii misiunilor diplomatice și toți șefii autorităților civile și militare din Capitală.

O baterie a regimentului 1 Artilerie de gardă va da onorurile. Primarul general al Municipiului va oferi tradiționala pâine și sare.

După ce se vor face prezentările șefilor de misiuni și reprezentanților autorităților, Excelența Sa președintele Republicii Poloneze, M. S. Regele Carol II-lea și Marele Voevod Mihai se vor duce la Palatul Regal în două trăsuri „à la Douomont", escortați de regimentul de gardă călare, în următoarea ordine: în prima trăsură Excelența Sa președintele Republicii Poloneze și M. S. Regele, în a doua trăsură Marele Voevod Mihai și Mareșalul Curții Regale.

Vor lua loc în mașini și vor urma cortegiul până la Palat d-nii J. Beck, ministrul de externe al Poloniei, V. Antonescu, ministrul de externe al României, contele Romer, locot.-col. Filitti, gen. Schally, maior Mihăilescu, d. Hartman, maior Sidovici, d. Krynsky, directorul mareșalatului, gen. Paul Teodorescu, col. Keintzel, G. Elefterescu.

D. M. Siedleky va lua loc în automobilul ministrului Poloniei.

La ora 16,15, Președintele Republicei Poloneze și M. S. Regele Carol II-lea vor trece în revistă trupele înșiruite dealungul parcursului până la Palatul Regal.

La ora 16,50 sosirea la Palatul Regal.

La ora 17, Excelența Sa Președintele Republicei Poloneze, M. S. Regele Carol II-lea și Marele Voevod Mihai de Alba Iulia, vor lua loc în loja regală pentru a primi defilarea trupelor.

La ora 21 dineu de gală la Palatul Regal.

MARȚI, 8 IUNIE

Ora 9. La stadionul „Regele Carol II-lea", sărbătorirea tineretului românesc (străjerii).

Ora 13, dejun de gală la Palatul Regal. Ținuta jachetă.

Ora 18. Președintele Republicei Poloneze, va depune o coroană la mormântul Eroului Necunoscut. O companie din regimentul 21 Infanterie va da onorurile.

Ora 20 dineu intim la Palatul Regal.

Marele maestru de vânătoare al Curții va oferi un dineu în saloanele „Jockey-Club" membrilor suitei președintelui Republicei Poloneze.

Ora 22. Concert de gală la Palat urmat de o recepție.

MIERCURI, 9 IUNIE

Ora 13 dejun la legația Poloneză.

Ora 15.30 cu un tren regal Președintele Republicei Poloneze va pieca din gara Mogoșoaia la Sinaia, fiind salutat pe peron de aceleași persoane ca și la sosire. O companie din regimentul de gardă „Mihai Viteazul" va da onorurile.

Ora 18.30 sosirea în gara Sinaia. Președintele Republicei Poloneze, M. S. Regele Carol II-lea și Marele Voevod Mihai vor fi salutați pe peron de reprezentanții autorităților civile și militare locale.

O companie mixtă formată din 2 plutoane ale batalionului de gardă și 2 plutoane din batalionul de vânători de munte, vor da onorurile. Primarul de Sinaia va oferi pâine și sare.

Vor merge dela gară la castelul Peleș în prima trăsură: Președintele Republicei Poloneze și M. S. Regele, iar în a doua Marele Voevod Mihai și Mareșalul Palatului.

Celelalte persoane vor lua loc în mașini.

Ora 19.30. Președintele Republicei Poloneze va face o vizită M. S. Reginei Maria.

Ora 20 dineu intim la castelul Foișor.

Ora 22 plecarea Președintelui Republicei din gara Sinaia.

Excelența sa va fi salutat de aceleași persoane ca și la sosire.

JOI 10 IUNIE

Ora 10. In gara Sinaia în momentul sosiri trenului președintial, o companie din regimentul de dorobanți „Mareșal Ioseph Pilsudski", va da onorurile.

Politice

LA DARAȘTI și Grădiștea, din jud. Vlașca și Domnești-Muscel, se efectuează azi alegeri comunale.

*

D. dr. C. ANGELESCU, ministrul instrucțiunii publice a semnat deciziile ministeriale cu transferările în învățământul secundar de toate categoriile.

*

IERI au continuat desbaterile congresului internațional de medicină și farmacie militară.

*

AZI are loc ședința comitetului executiv georgist, sub președinția d-lui profesor GH. BRĂTIANU, care va face un important expozeu politic.

*

CU INCEPERE dela 1 Iulie cor., va intra în vigoare o nouă ediție a tarifului local de mărfuri partea I-a și II-a.

*

DECIZIILE de transferare în învățământul primar, vor fi semnate în cursul săptămânii acesteia, după care vor fi date publicității.

*

DIRECȚIUNEA generală c. f. r. a aprobat deschiderea unei casse de bilete a agenției de turism și voiaj „Europa" și în orașul Ismail, cu începere dela 1 Iunie cor.

Germania va hotărâ

represalii față de orice atac

Berlin, 6 (Rador). — **Agenția Reuter culege următoarele precizări din cercurile politice oficiale germane:**

Germania trebue să insiste asupra cererii sale ca vasele germane care patrulează în apele spaniole să aibă dreptul de a lua imediat măsuri de apărare și de a hotărî represalii în eventualitatea unor accidente asemănătoare cu acela întâmplate crucișetorului „Deutschland", fără vreo consultare prealabilă a comandanților acestor vase cu colegii lor cari comandă celelalte flote de război din apele spaniole.

Se pare că guvernul din Londra a fost informat de această atitudine a Reichului.

Suveranul a prezidat ieri ședința solemnă a Academiei Române

Ieri la orele 3 după amiază a avut loc ședința solemnă a Academiei Române, pentru primirea filosofului și poetului Lucian Blaga.

Ședința a fost cinstită de prezența Suveranului, Inalt Protector și Președinte de Onoare al Academiei Române, întâmpinat la sosire de d. Al. Lapedatu, președintele primului nostru for de cultură.

CUVANTUL D-LUI AL. LAPEDATU

După deschiderea ședinței d. Al. Lapedatu ia cuvântul, mulțumind M. S. Regelui pentru cinstea făcută înaltului așezământ de cultură, prin prezența M. Sale la catedra prezidențială a ședinței.

In continuare d-sa spune că în baza unei tradiții nobile, o strânsă legătură sufletească și intelectuală a existat între înaltul așezământ de cultură al Academiei Române, și între Tron și Dinastie.

Cei doi mari Regi Carol I și Ferdinand I, au cinstit totdeauna cu prezența lor ședințele solemne ale Academiei, binevoind să le prezideze.

M. S. Regele Carol I, iubitul nostru Suveran, căruia țara I-a spus, pe drept cuvânt, Voevod al Culturei, *a continuat acea nobilă tradiție.*

D. Lapedatu exprimă M. S. Regelui sentimentele de adâncă gratitudine și recunoștință ale Academiei Române pentru tot ceeace Majestatea Sa a făcut și face pentru cultura neamului.

DISCURSUL DE RECEPȚIE AL D-LUI LUCIAN BLAGA

După cuvântarea d-lui Lapedatu s'a dat cuvântul d-lui Lucian Blaga, noul academician, care a rostit discursul său despre „Satul Românesc".

D. Lucian Blaga a făcut o largă și luminoasă expunere, plină de vederi interesante și originale, arătând ce înseamnă satul pentru viața românească.

Cuvântarea noului academician a fost acoperită cu aplauze căldurose.

A răspuns d. prof. I. Petrovici care a vorbit despre opera filosofică a noului academician.

DISCURSUL SUVERANULUI

Suveranul aduce elogii noului academician, care este primit azi în sânul Academiei, când literatura se sbate să-și găsească o nouă cale.

M. S. Regele felicită pe d. Lucian Blaga care a fost ales și Academiei care l'a ales pe d-sa, începând noua eră a literaturii moderne și vie a românismului.

Cuvântul M. Sale a fost acoperit de vii și prelungite aplauze.

Ce e cu jidanul Reiter, dela primăria de Negru?

— In atenția d-lui Al. G. Donescu, primarul general al Municipiului. —

Primim o plângere din partea d-nei Alexandrina Popescu căreia primăria sectorului II Negru i-a dărîmat în mod ilegal imobilul din calea Moșilor 185.

In plângerea sa ne spune că dărâmarea s'a efectuat pentrucă nu a putut da un șperț de 20.000 lei unui jidan Reiter, avocat al primăriei sectorului II, pentru a interveni ca să se amâne dărîmarea.

Dar prin dărîmarea imobilului, d-na Alexandrina Popescu pierde și terenul întrucât nu s'a făcut nici un act legal și nici exproprierea.

Faptul este grav. Este inadmisibil ca să fie lăsată pe drumuri o femee bătrână care are grija a doi copii, pentrucă nu a putut plăti jidanului Reiter 20.000 lei. jidan care, în calitatea sa de avocat al primăriei sect. II, leagă și desleagă toate treburile sectorului.

Atragem atențiunea d-lui A. G. Donescu, care este un primar muncitor, să controleze activitatea oamenilor pe care îi are în jurul său, întru cât toate bunele sale intenții se vor sfărâma în neputință din cauza interpușilor și afaceriștilor.

Dar despre incuria de la primării, avem multe de spus.

șt. i.

Debandada din organizația liberală de Ilfov

— Cele două tabere cer excluderi —

Partizanii d-lui Niculescu-Dorobanțu au hotărît să întocmiască un memoriu, prin care să ceară excluderea din organizație a celor ce au uneltit împotriva listei oficiale în alegerile județene.

Memoriul va fi înmânat d-lui Dinu Brătianu, când se va înapoia din străinătate.

Pe de altă parte, hașiștii reclamă sancțiuni împotriva celor ce nu au voit să cadă de acord să se pună la alegeri o singură listă liberală.

Se va vedea ce hotărîre va lua d. Dinu Brătianu, deoarece lucrurile sunt extrem de complicate.

S'ar putea întâmpla ca până la urmă, pentru aplanarea conflictului dintre cele două tabere, șefia organizației de Ilfov s'o ia d. Tătărscu, ori d. dr. Costinescu sau chiar d. Dinu Brătianu.

Greutăți în calea fuziunii

georgiștilor cu averescanii

S'a vorbit, în ultimele zile, de o fuziune a partidului poporului cu partidul liberal-georgist.

Deși d-nii mareșal Averescu și profesor Gh. Brătianu sunt de perfect acord, totuș unii fruntași georgiști se împotrivesc și susțin că, în momentul când se face contopirea, programul partidului va suferi radicale schimbări și, prin urmare, s'ar înregistra o abatere dela linia urmată până acum.

Realizări fasciste

— O mare operă de valorificare a științei italiene —

In imediata apropiere a Cetății universitare se ridică noul și falnicul sediu al Consiliului Național de cercetări, tipică instituție italiană.

Scopul Consiliului Național al cercetărilor e de a coordona știința și tehnica cu nevoile naționale, soluția oportună și adecvată a numeroaselor probleme care interesează apărarea țării cât și a vieții sale economice.

Avizul consiliului este, după lege, un preliminar indispensabil pentru toate propunerile de natură științifică și tehnică care sunt supuse aprobării consiliului de miniștri. Consiliul cercetărilor constitue deci unul dintre pivoții fundamentali ai Statului corporativ. Prima idee a Consiliului Național a fost lansată de Benito Mussolini un an după venirea sa la putere (Noembrie 1923). După o perioadă de pregătire guvernul fascist afirma în public, pe baza unui manifest al Ducelui, voința sa de a plasa problemele științei și cercetările științifice pe primul plan al problemelor naționale. Mesagiul spunea, între altele: „Invenția genială se naște, întotdeauna, în creerul omului izolat, dar numai opera tenace a cercetătorilor ce dispun de mijloacele necesare poate s'o desvolte cu eficacitate. O țară ca Italia, săracă de materii prime, cu populație deasă, are neapărată nevoie de o organizație rigidă spre a putea rezolva rapid grelele probleme ce i se pun, și aceasta cu economie de timp, bani și energie". Astfel s'a înființat acest Consiliu Național al cărui președinte este G. Marconi.

Inaugurarea noului institut a avut loc la 2 Februarie 1929 cu un discurs al Ducelui care preciza că „toți trebue să-și îndeplinească misiunea cu sentimentul că îndeplinesc o datorie națională".

Consiliul Național era alcătuit de la început din 12 comitete (Agricultură, Astronomie, Chimie, Fizică, Geodezie, Geografie, Știință inginerească, matematici și radiotelegrafie). Agricultura însă ocupă primul plan, deoarece problema ei atinge problema demografică care este una din cele mai însemnate ale Italiei fasciste.

INSTITUTE CE ȚIN DE CONSILIU

Consiliul Național a răspuns mai de mult nevoilor naționale cele mai urgente asigurând naș-terea și desvoltarea institutelor

DUCELE

menite să formeze ceiace s'a numit „corporațiile științei". Vechi organizații științifice ce au adus largi contribuții și noi institute create de curând, coordonează activitatea lor cu acea a Consiliului de cercetări. Semnalăm cele mai însemnate din aceste institute:

Institutul național de optică, înființat de Consiliu la Florența.

Institutul național electrotehnic Galileu Ferraris din Torino.

Clubul radioelectric experimental din Torrechieruccia, lângă Cintaseechiz de care s'a interesat îndeaproape savantul Marconi.

Comitetul regal Talasografic italian, pentru studiul fizic, chimic și biologic al mărilor italiene. Acest comitet are sub direcția lui: Institutul central de biologie marină din Messina și Institutul geodezic, din Trieste căruia sunt încredințate cercetările de talazografie fizică.

Institutul pentru aplicarea calculelor are sediu comun cu cel de mai sus.

INIȚIATIVE

In afară de aceste institute Consiliul Național a luat și alte inițiative. Astfel, subvenționarea numeroaselor cercetări pentru valorificarea bogățiilor industriale italiene. Deasemenea, crearea de burse de studii cu concurs pentru a creia și încuraja o întreagă clasă de cercetători. In domeniul invențiilor, Consiliul s'a ocupat direct de asistența morală și materială a inventatorilor. O comisie specială a și studiat, în ultimii trei ani, 2.500 propuneri de invenție.

PUBLICAȚIA CONSILIULUI

Consiliul are și o activitate editorială prin cele două publicații periodice: „Bibliografia științifică italiană" și „Cercetarea științifică". Cea dintâi datează din 1928 și înfățișează, în numeroase volume, toată producția științifică italiană. A doua e o adevărată revistă care reprezintă organul oficial al Consiliului, a cărui activitate e oglindită pe larg, cu toate contribuțiile aduse. Adăogăm, la cele de mai sus, și alte publicații mai puțin însemnate care apar sub îngrijirea Consiliului.

Iată, în câteva linii precise, marea operă de cercetare și valorificare a solului și producției italiene săvârșită de fascism.

O. D.

Congresul organizației georgiste din Bistrița-Năsăud

Zilele trecute a avut loc congresul organizației județului Năsăud al partidului național liberal de sub șefia d-lui Gheorghe Brătianu.

Congresul a fost deschis de d. prof. Liviu Greabu, președinte ad-hoc, care propune realegerea d-lui Emil Comșa ca președinte activ, reînoindu-se mandatul pe încă patru ani. Congresul, cu unanimitate, prin aclamații, realege pe d. Emil Comșa ca președinte activ al organizației, care ocupă fotoliul prezidențial.

D. președinte Emil Comșa propune congresului alegerea ca vicepreședinte a d-lui avocat F. Theodor, alegerea d-lui profesor Liviu Greabu ca președinte al orașului Bistrița, cum și alegerea unor membri în delegația permanentă. Congresul, cu unanimitate și aclamații, aprobă aceste propuneri.

După aceea d. Emil Comșa aduce la cunoștința congresului că d. general Șeinescu, fiind ales ca președinte de onoare al organizației Tg. Mureș, se vede nevoit a-și da demisia din demnitatea de președinte de onoare al organizației Năsăud, recomandând ca succesor al său pe d. avocat Stelian Ionescu.

Congresul, cu unanimitate și vii aclamații, alege pe d. avocat Stelian Ionescu ca președinte de onoare al organizației jud. Năsăud, realegând totodată pe d. general Radu Șeinescu ca membru în delegația permanentă. D. avocat Stelian Ionescu, luând președinția congresului, dă cuvântul d-lui Emil Comșa, care desvoltă următoarele:

CUVANTAREA D-LUI EMIL COMȘA

Noi toți, din colțul acestei Țări, ne-am păstrat limba, ne-am păstrat portul, ne-am păstrat obiceiul, cu toată dușmănia tiranului care ne-a subjugat atâta vreme. Noi, din acest județ, am contribuit la făurirea acestei Românii prin atâtea jertfe, cum poate nici un alt județ nu s'a jertfit. Istoria va vorbi. Prin urmare, visul cu ochii l-am văzut. Indată după Unire noi Ardelenii am pus bază pe conducătorii noștri firești, i-am apărat și le-am dat voturile noastre, nu ascultam nici un sfat al oamenilor de stat din vechiul regat, ani dearândul trimeteam fii noștri ardeleni în Parlamentul țării. Ba mai mult, în anul 1928 întreg Ardealul a dat votul partidului național-țărănesc, din care făceau parte aproape toți oamenii cu carte ai Ardealului. Ei bine, eu cred că o mai mare batjocură ca partidul național-țărănesc nu a adus nici un alt partid țării românești.

Acest partid, care a jefuit țara prin toate mijloacele rușinoase și nedemne, prin legiuiri meșteșugit întocmite, au acaparat bunurile țării, constituind fel de fel de regii comerciale, punând în fruntea conducerii toți partizanii lor ca apoi să poată opera pe placul lor și confundând averea Statului, comunelor și județelor cu buzunarul lor propriu. Nu mai vorbesc de afacerile scandaloase ca Skoda, pensiile acordate ungurilor, etc. căci dvs. le cunoașteți atât de bine ca și mine.

Românul este bun și milos. Pentru toate aceste fapte poate i-ar ierta, dar azi s'a constatat că au un păcat și mai mare, un păcat de neiertat. Au întins mâna celui mai veninos partid — așa zisul partid al frontului popular, în fond însă partidul comunist.

Pentru acest fapt țara nu-i va mai ierta și nici nu-i poate ierta.

Un vot dat partidului național-țărănesc, înseamnă un vot dat pentru distrugerea țării noastre.

Au mai vorbit d-nii Victor Capănaru, Al. Moldovanu, T. Tomoroga, M. Suciu, I. Maftei, T. Ilarian și M. Mitrea.

La urmă, d. avocat Stelian Ionescu a făcut un amplu expozeu politic.

O dramă: Ilariu Dobridor

(Urmare din pagina I-a)

torii n'au putut-o înțelege, pe care, mai ales, conducătorii o detestă, cu superioritatea lipsei lor de gândire, pe care, aceiași conducători au strivit-o sub cisma lor barbară. D. Ilariu Dobridor a fost exclus. In fond, nu trebuia să ne emoționăm și, bineînțeles, am privit această îndepărtare cu destulă liniște. Dar n'a fost dat afară d. Ilariu Dobridor, ci a fost înbrâncită o ideie. Intâmplător d. Ilariu Dobridor, luptă, cu puterile sale, câte le are, pentru această ideie. In locul său putea să fie altul, oricine. S'ar fi petrecut acelaș lucru. Pentru că primejdia nu vine din partea cuiva care se agită, ci din partea ideii care-l împinge în arenă.

D. Ilariu Dobridor face parte din categoria tinerilor cari s'au refugiat într'un partid politic „mare" și de „guvernământ", cum ar spune presa din Sărindar — pentru o mai grabnică urcare a scării sociale, sau, poate, crezând încă în democrația de ecență internațională, și în sinceritatea țărănismului. Se pare că d. Ilariu Dobridor se afla pe băncile universitare chiar în timpul marilor mișcări studențești. D. Ilariu Dobridor și-a părăsit camarazii și a intrat, pe furiș, într'un club, de unde, împins de patroni, a început să stropească, în gazetă, cu cerneală, peste fruntașii naționalismului. In scurtă vreme, s'a trezit însă în fața unui imens gol. Credințele sale nu mai erau decât o iluzie, iar nădejdea unei situații, o duioasă înșelare. D. Ilariu Dobridor s'a reîntors astfel, la vechile idealuri ale generației noastre. E un fenomen de conversiune care merită să fie respectat. Dar este, oricum, și condamnarea unei erori. Și acest lucru ne interesează mai mult decât orice.

Tineretul a fost, altădată, un bloc de simțire și voință, o unitate perfectă de luptă și gândire. Blocul a fost spart. Acum, s'ar părea că ne îndreptăm din nou, spre unificarea tineretului românesc. Iar această unificare se face pe axa de gândire naționalistă și antisemită.

I. P. Prundeni

MAME ROMANCE!

Nu vă lăsați induse în eroare de firma zugrăvită românește a jidanului. Interesați-vă, ori când cumpărați un lucru: e Român, negustorul? Sau și-a schimbat numai numele ca să înșele pe goimi!

M. S. Regele, în mijlocul celor mai bune gospodine din ţară

Eri după amiază a avut loc în cadrul expoziţiei-târg *„Munca noastră românească"* primul concurs de gospodărie pe ţară, în prezenţa M. S. Regelui Carol II.

La acest concurs, organizat de *„Liga naţională a femeilor române"*, au participat cele mai bune gospodine din ţară.

In asistenţă am remarcat pe d-nii Mihail Negură, ministrul cooperaţiei, dr. C. Angelescu, ministrul educaţiei naţionale, Const. Sescioreanu, consilier tehnic la ministerul agriculturii şi domeniilor, Al. G. Donescu, primarul general al Capitalei, Cicero Gorciu, secretar general la ministerul agriculturii şi domeniilor, etc.

La 12 sosește M. S. Regele însoţit de d-nii Urdăreanu, mareşalul palatului şi maior Ilie Radu.

Suveranul este condus apoi de d-na Aretia Tătărăscu şi d. Cicero Gorciu pentru a vizita standurile în dreptul cărora stau concurentele.

Apoi M. S. Regele vizitează „Hanul Românesc", unde şcolile de menaj au expus diferite feluri de prăjituri, iar călugăriţele, dulceţuri.

CUVANTAREA D-LUI C. SESCIOREANU

D. C. Sescioreanu, consilier tehnic cu atribuţiuni ministeriale la departamentul agriculturii rosteşte următoarea cuvântare :

SIRE,

Datorez Ligii Naţionale a Femeilor Române, modestiei lor, cinstea de a înfăţişa înaintea MAJESTAŢII VOASTRE, concursul celei mai bune gospodine din România, în cadrul expoziţiei „MUNCA NOASTRA ROMANEASCA".

Insărcinat cu gospodărirea agricolă a acestei ţări, am plăcuta datorie de a recunoaşte în activitatea conducătoarelor Ligii Naţionale un îndoit merit : pe de o parte de a stimula activităţile iar pe de artă parte, de a recompensa munca.

Acestor preocupări răspunde concursul celei mai bune gospodine.

SIRE,

Nicăeri, mai mult ca în viaţa agricolă, concursul femeii nu este mai discret, de priceperea ei depinde prosperitatea întregei gospodării.

Femeia este dătătoare de viaţă, ea chiverniseşte cu pricepere şi farmec gospodăria, pune mâna la munca câmpului, atunci când nevoia o cere ; ea face plugarului viaţa plăcută la cămin.

Ligei Naţionale a Femeilor Române îi revine meritul de a fi priceput că este ceva de făcut în această direcţiune.

Concursul de astăzi urmăreşte să aleagă pe cele mai distinse gospodine şi să le călăuzească în activitatea lor către o viaţă mai uşoară şi civilizată.

Pentru acest scop s'a organizat în fiecare judeţ un concurs de gospodine ; cele care s'au distins sunt înfăţişate astăzi înaintea MAJESTAŢII VOASTRE ; acest concurs va fi anual, pe fiecare an el va fi mai bine organizat şi selecţiunea va fi mai precisă. Comitetul organizator îşi va continua activitatea şi în viitor, date fiind făgăduitoarele rezultate de astăzi.

Cele 71 (şeaptezeci şi unu) de premiate, care vin din toate colţurile ţării la serbarea de astăzi, fiecare cu durerile, cu năzuinţele lor, dar cu conştiinţa datoriei împlinite, găsesc în Capitala ţării, doamnele dela Liga Naţională a Femeilor Române, cari prin sufletul, inteligenţa şi munca lor ne dovedesc şi mai mult, cât preţuieşte femeea română.

SIRE,

Gospodinele noastre, înapoiate la ţară, vor povesti în orele lor de odihnă, că au găsit la Bucureşti o Capitală frumoasă şi civilisată, o păturâ conducătoare conştientă de datoria şi menirea ei, un Suveran iubitor de ţară şi neam, aşa deaproape de sufletul poporului Său ; ele însă ne vor părăsi cu o satisfacţie, SIRE, de a Vă fi dat linişte de viitorul acestui neam.

Să trăiţi SIRE.

Să trăiască Dinastia română.

— d. —

Pentru d. primar al sectorului III (Albastru)

Locuitorii din strada Fundătura III-a Sebastian, roagă şi pe această cale pe d. primar Dem. Anastasescu să binevoiască a dispune pavarea acestei străzi, ceeace cu toată bunăvoinţă a făgăduit la toate întrunirile ţinute în cartier, în ultimii 3 ani, fără ca până azi să se realizeze ceva.

Locuitorii din str. Sebastian roagă deasemenea pe d. primar Anastasescu să ia măsuri în vederea îngrădirii şi curăţirii terenului Calimachi care, deşi declarat de utilitate publică a ajuns un maidan de gunoaie şi murdărie, periclitând sănătatea locuitorilor acestui cartier. Totodată ei cer stropirea şi măturarea străzii sus-menţionate.

Ţinând seama de faptul că d. primar Anastasescu s'a dovedit un asiduu sprijinitor al nevoilor sectorului, ce cu atâta grijă îl conduce, locuitorii acestor străzi speră că justele lor doleanţe vor fi luate în seamă, realizându-se măsurile de salubritate imperios cerute.

In săptămâna copilului

Cele 5 gemene Dionne şi cei 4 gemeni dela Ibăneşti

Ministerul sănătăţii nu are cunoştinţă nici astăzi de fenomenul dela Ibăneşti

Se cunoaşte revoluţia pe care a produs-o în Statele Unite ale Americei naşterea celor cinci gemene Dyonne şi solicitudinea mişcătoare pe care a dovedit-o publicul american faţă de cele cinci odrasle, odată venite pe lume, ale sărmanului fermier Dyonne.

Timp de câteva luni marile trusturi de presă din U. S. A. au difuzat lumii întregi ştiri cu privire la sănătatea, vioiciunea şi graţiile celor cinci prunci gemeni.

S'a deschis imediat o colectă publică, la care au subscris cei mai umili cetăţeni ai vastei republici. In câteva zile s'au acoperit sumele necesare.

S'a amenajat un pavilion special, de sticlă, la o fermă din apropiere pentru creşterea copiilor. Un întreg batalion de medici specialişti şi infirmiere a fost însărcinat cu îngrijirea şi creşterea fetiţelor.

Astăzi, cele cinci fetiţe gemene Dionnakotta, cari trăesc ca nişte prinţese de coroană în parcul vilei de sticlă care le-a servit drept „clocitoare", aparţin mai mult ţării unde au văzut lumina zilei decât fermierului Dyonne.

Pentrucă toţi cetăţenii marei republice federative au pus ban dela ban ca să le crească şi înzestreze.

GEMENII DIN PATARLAGE

Şi la noi s'a produs un asemenea fenomen al naturii. In comuna PATARLAGELE din judeţul Buzău, femeia ANICA SOARE a dat la lumină patru prunci gemeni.

Cazul, evident, a stârnit mare senzaţie. Gazetele, atât cele din provincie, cât şi cele din Capitală, au scris coloane întregi. Cercurile ştiinţifice şi medicale s'au sesizat şi au studiat cu interes cazul.

In timpul acesta cei patru gemeni creşteau cum dădea Dumnezeu în coliba sărăcăcioasă şi murdară dela Pătârlage.

Anica Soare nu avea pentru ei decât laptele sânului, iar când copiii scânceau a boală, trimetea după o babă din sat meşteră în vrăji şi descântece. Pentru că de medic în sat nu se pomenea, iar cel din circumscripţie nu prea venea.

Aşa a crescut Anica Soare pe cei patru prunci gemeni până în ziua când primăria municipiului Bucureşti a trimis în Pătârlage o soră infirmieră.

Opinia publică românească a primit cu uimire vestea fenomenului din Pătârlage, a compătimit cu Anica Soare şi atât. Compătimirea nu s'a transformat într-o mare iniţiativă de salvare a pruncilor.

Astfel că din cauza proastei îngrijiri unul din copii a sucombat mai zilele trecute.

Abia acum ministerul sănătăţii a deschis ochii şi a hotărît, se pare, să-i aducă în Capitală, pentru a li se da o îngrijire mai atentă.

CAZUL GEMENILOR DELA IBANEŞTI

Fenomenul dela Pătârlagele s'a repetat, zilele trecute, în comuna IBĂNEŞTI (Tutova).

Femeia săteanului GH. REBEGEA, a născut, deunăzi, patru prunci gemeni.

Copiii născuţi înainte de vreme, la şapte luni, necesitau pentru a supravieţui o îngrijire medicală specială. In primul rând, o clocitoare.

Vestea naşterei celor patru gemeni din Ibăneşti a făcut ocolul regiunei, cu toate acestea, timp de trei zile cât a trăit pruncii nici un medic din vecinătate, nici măcar din curiozitate ştiinţifică, necum din îndatorire profesională, nu s'a deplasat la Ibăneşti.

Aşa încât cei patru copii-fenomen din Ibăneşti, după ce s'au luptat cu boala timp de patru zile, au plecat spre cimitirul satului în patru cutii de brad. Şi povestea asta tristă, dar autentică, s'a desfăşurat — ce coincidenţă sumbră — tocmai în săptămâna copilului.

MINISTERUL SANATAŢII DOARME

Ministerul sănătăţii nici până astăzi nu ştie nimic despre fenomenalul caz dela Ibăneşti.

Probabil că raportul medicului circumscripţiei respective nu a sosit încă la minister.

Deaceia, domnii dela ministerul sănătăţii nu au nici un fel de remuşcări. Medicul de circumscripţie ar fi de vină că nu a trimis raportul la timp.

Dacă lucrurile s'ar fi întâmplat altfel, d. dr. *Costinescu* ar fi instituit pe dată o comisiune, care ar fi trecut la deliberări...

Până unde ne-a adus formalismul steril şi ucigător de viaţă şi timp al birocratismului democratic ! !

Ion Muche

Adunarea Uniunii camerelor de comerţ şi industrie

— Ziua II —

Şedinţa se deschide sub preşedinţia d-lui ing. OSICEANU asistat de d. director general Cristodorescu.

D. APOSTOL POPA (Galaţi) şi-a susţinut raportul cerând să se construiască noui linii de cale ferată. D-sa arată marile neajunsuri pe care le întâmpină comerţul şi industria din această cauză.

D. MARTIN (Sibiu) arată că legătura feroviară cea mai bună cu Apusul este aceia — care trece pela Turnu-Roşu. Linia Curtea de Argeş—R. Vâlcea care costă c-ca. 2 miliarde lei trebue construită cât mai urgent. Cere ca această problemă să fie înglobată în programul oficial al Uniunii. Adunarea aprobă acest lucru.

D. ŞTEFAN (Constanţa) cere înfiinţarea de căi ferate în Dobrogea.

Este nevoe apoi să se construiască cel de al 4-lea siloz.

Cere să se înfiinţeze cabotajul. Sunt necesare 4 vapoare care să concentreze cerealele acolo.

„Trebue să stăpânim Marea Neagră spune d-sa. Să se reducă taxele a la Dardanele.

D. preşed. OSICEANU spune că trebuesc puse în valoare carierele de piatră din Dobrogea.

D. senator CHIRILA arată trista situaţie dela Ismail. Cere şi d-sa punerea în valoare a acestui oraş care n'are cale ferată.

D. VALUŢA (Chişinău) arată că în această Basarabie, s'au făcut fel de fel de promisiuni. Toate au fost uitate după ce cei ce le-au făcut au trecut Prutul.

Discută şi d-sa chestiunea căilor de comunicaţii. Cere întărirea graiului şi culturii româneşti. Arată că la căile ferate se face o politică biurocratică şi nu comercială.

ŞEDINŢA DE DUPA AMIAZA

D. NICLESCU-RITZ a susţinut un interesant raport.

D-sa expune o serie de măsuri necesare prosperităţii comerţului şi industriei româneşti. Cere ca suspendarea taxelor comunale să fie definitivă şi generală nu numai la alimente. Arată că astăzi trebuesc promovate elementele care s'au pregătit în şcoli comerciale şi academii.

Arată că regimul fiscal necesită o reformă radicală.

Mâine încep apelurile fiscale

— Când vor lucra comisiile de apel —

Mâine începe judecarea apelurilor fiscale.

Cazurile de judecat pe comisii vor fi cele repartizate de ministerul finanţelor prin tablouri separate, care se vor înainta fiecărui delegat pentru cele declarate până astăzi, urmând ca pe măsura introducerii noilor apeluri, până la expirarea definitivă a termenelor de declarare, să se trimită şi restul tablourilor ce se vor forma în acest scop.

Delegaţii fiscului au obligaţia de a-şi repartiza cazurile pe zile, de aşa natură ca judecarea lor să fie terminată înăuntrul itinerariului fixat de minister.

Citarea contribuabililor se va face de către fiecare comisie în parte şi procedura va fi îndeplinită prin administraţiile financiare respective.

Redactarea deciziilor date in extenso şi semnarea de către membri se va face a doua zi după pronunţare şi vor fi predate cel mai târziu a treia zi, împreună cu dosarele de fond, administratorilor financiari, cu borderouri nominale, unul păstrându-se la dosarul comisiilor, drept descărcare.

Modificările survenite la impunerea iniţială se vor face cu cerneală roşie pe procesele-verbale de impuneri din dosarele de fond, de către comisii.

Statele de scăderi şi adaose pentru operaţiile în matricole şi roluri se vor face zilnic de către administratorii financiari.

Comisiile de apel în Capitală vor funcţiona câte patru de fiecare administraţie de constatare directă, din care două dimineaţa, iar două după amiază, purtând, pentru identificare, câte un număr de ordine şi având ca delegaţi ai fiscului după cum urmează:

La *sectorul I Galben* vor lucra:

Dimineaţa: Comisia III, delegat al fiscului d. Stelian Popescu, inspector special; şi, Comisia IV, delegat al fiscului, d. I. Becheru, inspector regional.

După amiază: Comisia I, delegat al fiscului d. V. Vasiliu, subdirector în minister; şi Comisia II, delegat al fiscului d. Gh. Badea, inspector special.

La *sectorul II Negru* vor lucra:

Dimineaţa: Comisia IV, delegatul fiscului d. I. Stan, inspector special; şi, Comisia VIII, delegat al fiscului d. Victor Dimitriu, inspector general.

După amiază: Comisia V, delegat al fiscului d. Şt. Tănăsescu, subdirector în minister; şi, Comisia VII, delegat al fiscului d. Ilie Petrescu, inspector general.

La *sectorul III Albastru* vor lucra:

Dimineaţa: Comisia X, delegat al fiscului d. I. Ciolac, inspector special; şi, Comisia XI, delegat al fiscului d. C. Ştefănescu, inspector special.

După amiază: Comisia IX, delegat al fiscului d. Eugen Budu, subdirector în minister; şi, Comisia XII, delegat al fiscului d. I. Borcescu, inspector regional.

La *sectorul IV Verde* vor lucra:

Dimineaţa: Comisia XV, delegat al fiscului d. M. Maevschi, inspector special; şi, Comisia XVI, delegat al fiscului d. I. Th. Nicolau, inspector special.

După amiază: Comisia XIII, delegat al fiscului d. Eugen Demetrescu, subdirector în minister; şi, Comisia XIV, delegat al fiscului d. C. Oncescu, inspector regional.

Pe lângă fiecare comisie vor mai funcţiona câte un apărător al fiscului şi doi secretari, cari au fost numiţi printr'o decizie a ministerului de finanţe.

Concursul de prăşitoare pentru porumb

ERI dimineaţă s'a ţinut la ferma Academiei de Agricultură dela Băneasa, în prezenţa a numeroşi agricultori, concursul de prăşitoare pentru porumb, organizat de Uniunea Centrală a Sindicatelor Agricole în colaborare cu Institutul de Cercetări Agronomice.

S'a hotărît să se ţină o nouă probă în cursul săptămânii viitoare, la care vor participa firmele cari nu au fost eliminate la prima probă.

Se construeşte linia ferată Babadag-Tulcea

Direcţiunea generală a căilor ferate a aprobat înfiinţarea inspecţiei a IV-a de lucrări Babadag-Tulcea, având sediul în Babadag.

Această nouă unitate a fost înfiinţată în scopul construirei liniei ferate Babadag-Tulcea care va fi dată în exploatare chiar în toamna acestui an.

Inspecţia IV de lucrări Babadag-Tulcea va fi condusă de d. inginer Gavril Scânteie.

Restricţiuni pentru examenul de şef de gară

Direcţiunea generală c. f. r. anunţă că impiegaţii de mişcare cu stagiile complecte nu se vor putea prezenta la examenul de şef de gară, în următoarele cazuri: când sunt retraşi dela gestiuni băneşti şi când impiegaţii de mişcare sunt în curs de judecată, în prima sau a doua instanţă la comisiunea de disciplină, pentru lipsuri de cassă, falsuri, nereguli sau abateri în gestiunile băneşti.

In cazul când pedeapsa dată de comisie nu va fi din cele prevăzute la articolul 46 din legea pentru statutul personalului c. f. r. se vor putea prezenta la examen în sesiunea următoare.

Emiţător de televiziune în Bucureşti

— Lucrările pentru instalare continuă cu febrilitate. Rostul conferinţei consultative de radio-comunicaţii. —

Vestea este destul de senzaţională pentru radiofoniști.

Da, vom avea în cel mai scurt timp posibil un emiţător de televiziune în Bucureşti.

Despre el însă vom vorbi ceva mai jos, fiindcă până la televiziunea radiofonică, e nevoie de unda de transmisie, căreia după cum toţi ştiu, trebue să i se fixeze o lungime, care să nu corespundă cu a alteia.

Şi din această pricină merită toată atenţiunea, desbaterile conferinţei de radio-comunicaţii care au loc în sala ziarului „Curentul".

Comitetul acestei conferinţe lucrează de o săptămână şi mai bine în secţiuni, pentru a pune la punct toate problemele radiofonice cu a căror rezolvare e însărcinat.

Lucrările acestei conferinţe consultative de radio-comunicaţii, care se ţine acum la Bucureşti, nu formează decât discuţiunile preliminare altei conferinţe internaţionale de radio, care va avea loc probabil la sfârşitul acestui an, la Cairo.

Cei aproape două sute de delegaţi străini au misiunea de a stabili acum în principiu toate lungimile de undă pe care trebuie ca fiecare ţară să le accepte pentru posturile de radiodifuziune.

Repartiţia definitivă şi modificările se vor face la Cairo.

Dacă nici la Cairo nu se vor stabili definitiv lungimile de undă, putem vorbi de pe acum chiar, de un haos al eterului.

Numărul emiţătoarelor atât de mult sporit cum e acum, poate prilejui acest haos general al undelor eterice.

Şi de aceia ordinea în această privinţă se impune numai decât. De fapt acest lucru îl urmăresc şi delegaţii comitetului consultativ de radio-comunicaţii. Trebuesc stabilite cât mai curând unele acorduri, trebuiesc nivelate unele neînţelegeri, altfel nu se poate face cu niciun chip o reglementare limpede şi uşor aplicabilă.

Şi toţi iubitorii de radio, aşteaptă plini de speranţe, încetarea cât mai grabnică a acestor ostilităţi, provocate... de lungimi de unde herziene.

Capitala găzduieşte acum cea de-a patra reuniune a comitetului consultativ de radio comunicaţii prezidată de d ing. EMIL GELES.

Lucrările se apropie de sfârşit şi rezultatele par a fi sub fericite auspicii.

Fiindcă aceasta o doresc toţi şi mai ales radiofoniştii din România care sunt puţin cam nedreptăţiţi.

D. RICHARD FRANASOVICI, ministrul comunicaţiilor în cuvântarea pe care a rostit-o la şedinţa solemnă de Vineri 21 Mai, când s'au deschis lucrările acestei conferinţe, a lăsat să se înţeleagă acest lucru.

Şi ne pare bine.

CEVA DESPRE POSTUL DE TELEVIZIUNE DIN BUCUREŞTI

Prin postul de televiziune care se instalează acum în Bucureşti, România se clasează printre primele ţări, iubitoare de radiofonie.

Aparatele de televiziune au fost instalate în clădirea Facultăţii de ştiinţe, din str. R. Poincaré, chiar în laboratorul d-lui prof. Chr. Musceleanu.

Această încercare de televiziune în România, e acum pe cale să fie complet realizată.

Noi nu putem face aici o descriere tehnică a aparatelor care compun postul de televiziune, totuşi putem face menţiunea că sunt dintre cele mai noui, că emisiunile vor fi atât de imagini cât şi sonore şi că lungimea de undă e cam de vreo 80 de metri.

Care va fi depărtarea la care acest post de televiziune va putea transmite imaginile, ea va fi stabilită după câteva zile când se vor face primele încercări; se crede că distanţa aproximativă va fi 125 km. departe de post.

In cazul când televiziunea în România ar lua un avânt nelimitat, problema lungimii de undă pentru postul nostru de radio, e o chestiune care trebuie cât mai curând elucidată.

Astfel chiar cu o televiziune, să zicem bună, o recepţie proastă sonoră, diminuiază.

G. Ciocan

„Românul"
APROVIZIONARI — *Colonel Savian M. Bădulescu*
Strada Ing. Anghel Saligny, 6 — Telefon 4.40.97

FOTOGRAFII perfecte, obţineţi cu FILMELE şi PLACILE SUPERIOARE
Perutz

DIRECŢIA GENERALA A CAILOR FERATE ROMANE

PUBLICAŢIE

Se aduce la cunoştinţa pensionarilor C. F. R. din Bucureşti că înscrierea la lemne de foc pentru iarna 1937/38 se redeschide până la data de 15 Iunie 1937, când se vor închide definitiv.
Direcţiunea Economatului C.F.R.
329/523 colectiv.

Un Cămin gol?

Eram dezolaţi, nevasta mea şi eu, după nouă ani de căsătorie, de a vedea căminul nostru deşert. Căci desmierdările unui bun câine sau cântecele unui canar nu erau suficiente, la anumite ore, de a înveseli un interior. Trebuia să ne gândim la viitor. La drept vorbind nu îndrăzneam. Vă mărturisesc că amintirea unui „accident" din tinereţe mă urmărea. Mă temeam, copilul nostru să nu sufere, din această cauză. Medicul m'a liniştit prescriindu-mi o cură de PAGEOL. Avem un frumos copil, viguros. Şi acum în căminul nostru recunoscător Casei d-voastră avem raza de soare.

Georges T. Gaillac (Tarn)

Pageol-ul nu numai că face să înceteze orice scurgeri, dar el ucide în acelaş timp microbul, grozavul gonococ, gonind până în cele mai ascunse înfundături. Este o antisepsie de „jos în sus" totdeauna sigură, pe care el singur poate să o asigure. *Pageol* vindecă maladiile blenoragice, cistite, etc... chiar cele mai vechi.

La farmacii şi droguerii.

BILETE DE TREN IN GERMANIA
fără oprire minimală!
cu 60 la sută reducere!
Călătoria în Germania este convenabilă!
BUCUREŞTI-PARIS
Cea mai eftină rută prin Germania
cl. 2-a Lei 3.809.—, cl. 3-a Lei 2.495.
Bilete de tren internaţionale
Bilete de vapor spre toate porturile lumii
Cure inclusive în staţiunile balneare şi climaterice
Excursiile pentru orice durată şi preţuri avantajoase
a r a n j e a z ă
la cursurile oficiale
Hamburg-Amerika Linie
S. A. R.
Bucureşti, Cal. Victoriei, 84
Telef. 36242

Pe urmele lui Udet

Contrabandistul Rosenkranz Iosef
a apărut la Cernăuți
Rostul numirii lui la soc. „Waggon Lits Cook"

CERNAUȚI, 5. — Orașul nostru are cinstea să salute printre înaimanalele sale un nou pungaș apărut zilele acestea pe străzile noastre. El se numește JOSEF ROSENKRANZ, fost prizonier în Rusia Sovietică unde se spune că a fost și agent al Cekei. Acum câtva timp, venind la Cernăuți, și-a deschis un debit de tutun pe strada Bucureștilor care n'a funcționat multă vreme întrucât C. A. M.-ul a dispus închiderea lui pentru că d. ROSENKRANZ vindea în acel debit cărți de joc străine aduse prin contrabandă. In această privință există la Justiție un întreg dosar.

Contrabanda a fost și este cea mai puternică pasiune a zisului ROSENKRANZ. Astfel se explică cum anul trecut acest domn întreprindea diferite excursii în străinătate cu Societatea de voiaj „Allgemeine Zeitung". Este cunoscut faptul că în majoritatea cazurilor „excursioniștii" cari întreprind voiajurile în străinătate organizate de diferitele societăți, se ocupă în bună parte și cu diferite contrabande. Acesta este cazul d-lui ROSENKRANZ care și-a reluat astăzi vechea meserie. In Cernăuți există o sucursală a Societății de voiaj „Waggons Lits Cook" care are următorul personal: Schlosser Itzig, Druckmann Hersch, Klar Sura, Fichmann Leib, Geimer Jakob. *Conducătorul sucursalei era până acum câteva timp un oarecare PAUL DUBINSKI, care a fost înlocuit de către Centrala din București, iar locul său de conducător a fost ocupat de ROSENKRANZ.*

Găsim că numirea acestuia la Waggon Lits Cook, tocmai în sezonul voiajurilor și al excursiilor peste graniță, este cu mult tâlc, întrucât prin această numire, vechiul contrabandist n'a urmărit altceva decât să găsească din nou posibilitatea de a practica și mai departe nestingherit contrabandele pe care le făcea și în anii trecuți. Dacă societatea Waggons Lits Kook din București nu-și cunoaște îndeajuns noul reprezentant la Cernăuți, îi atragem atenția pe această cale spre a lua imediate măsuri pentru înlăturarea lui.

H. Th. Ionescu

Banca Comercială jefuită de 20.000.000 lei
— Prim procuristul Roberth Loebel, după ce a delapidat această importantă sumă, a fugit în Egipt. —

România are un jidan mai puțin.

Bucureștii au scăpat de alt purât...

E șnapanul ROBERTH LOEBEL, din str. Sandu Aldea, 94.

Cum s'a petrecut minunea?

O vom descri-o pe larg, cu amănute inedite, pentruca opinia publică românească să constate încă odată cine sunt și cum trăiesc urechiații deveniți, subit, patroni, din slugi nemernice ce erau.

PRIM PROCURIST ȘI DIRECTOR LA DEVIZE

Roberth Loebel, ai cărui părinți sunt originari din Egipt, era, de mai multă vreme, în serviciul Băncii Comerciale, din Capitală, unde îndeplinea funcțiunea de prim procurist și director la devize. O bună bucată de vreme a dus-o în lipsuri. Uneori nu avea ce să mânânce.

Perseverând ,a reușit să agonisiască, spre surprinderea tuturor, o avere însemnată, pe care nu o întâlnim la orice prim procurist și director de devize.

CASTELUL DIN STR. SANDU ALDEA

Pentru că treburile-i mergeau bine — l'or fi suspectat vreodată cei dela bancă? — și-a clădit în str. Sandu Aldea, nr. 94, un adevărat castel, pe care l-a locuit. la început, cu tatăl său vitreg, faimosul gangster Litmann, dela casinoul Sinaia. Mai târziu, a rămas numai cu soția — fosta d-ră Lamberdt — pentru că Litmann s'a mutat în str. aviator Muntenescu, nr. 48, etaj. I.

SERVITORI, SERVITOARE ȘI FECIORI

Deși căminul număra doar două persoane, la castelul lui Roberth Loebel mișunau servitorii, servitoarele și feciorii.

Ba, unul din feciori — care ne-a furnizat aceste amănunte prețioase — ISPAS GH., din R.-Vâlcea, — era student la Academia Comercială și fusese mințit, că i se va face un post la o bancă.

MANCARURI PRINCIARE

Dar nu numai atât. Luxul întrece orice închipuire.

Jidanul lăsa în fiecare zi pentru hrană suma de 3.000 lei. Ceeace revine la aproape o sută de mii de lei pe lună.

Cât câștiga, oare, că-și permitea ospățuri princiare? Ce salariu avea dela bancă?

UN VOIAJ COSTISITOR

Cu patru săptămâni în urmă, Roberth Loebel a hotărât să întreprindă următorul voiaj: Oradea, Budapesta, Viena, Berlin, Insbruck, Paris, Londra, Riviera, franceză, Italia, București.

Și a plecat, întovărășit de soție și de o cumnată.

Până la Oradea a călătorit cu trenul, iar de acolo cu automobilul său — un superb Auburne, nr. 385-B, care l-a costat 750.000 lei.

Intre timp s'au aflat, însă, lucruri senzaționale: Roberth Loebel a delapidat dela Banca Comercială suma de 20.000.000 lei.

Acum câteva zile poliția i-a cercetat casa, s'a interesat când vine, dar se pare că jidanul — pus în curent cu ceeace s'a petrecut aici — nu se va mai înapoia.

Dealtfel, Joi dimineața — așa susține tânărul Ispas, fecior în casa din str. Sandu Aldea — Roberth Loebel a avut o convorbire telefonică, dela Cannes, cu Litmann și se crede că ar fi primit sfatul să rămână în streinătate.

Rudele sale bănuiesc, că se stabilește în Egipt ,unde — zicese — se află refugiat.

Iată cine sunt jidanii! Fură și fug. Noroc, că Banca Comercială e o cloacă de puroi.

R. Porter

In Maramureș, jidanii dau numai 150-180 lei pe monedele de 250 lei

SIGHET, 5. — Jidanii din Maramureș, inventează tot felul de mijloace permise și indeosebi nepermise de lege, numai cu scopul să stoarcă bani cât mai mulți de pe spinarea Românilor. Nu există nici o întreprindere comercială sau industrială, în care să nu fie vârâți jidanii, pentru a-și umple buzunarele, ca apoi să-și bată joc de Români. Nu există plagă mai mare pe capul Românului maramureșan, ca plaga jidovească. Românul muncește din greu, iar jidanul, care toată ziua stă cu mâinile în buzunar, huzurește. Toate produsele vegetale, minerale și animale, sunt comercializate numai de jidovi, până și rentele statului au ajuns un mijloc de câștig pentru ei. In fiecare zi, de dimineața și până seara, o mulțime de jidani speculează la hotelul „Coroana", cu buzunarele pline de bani românești și coroane cehe. Iată cine scade valoarea leului și ridică valoarea coroanei cehoslovace. Cine are nevoie de coroane cehe, trebuie să le cumpere cu prețurile fixate de ei, valoarea coroanei este d 5 lei, iar ei o vând cu 5,60 sau 6 lei.

In urmă au început să comercializeze și monedele statului. In anul trecut nu voiau să primească monedele de 100 lei, iar acum nu primesc pe cele de 250 lei, fiindcă au o valoare mai mare și pot să câștige mai mult. Pe piața orașului Sighet și în Maramureș, nu mai sunt primite în nici o parte aceste monede, chiar dacă sunt bune. Jidanii le cumpără cu 150—180 lei. Locuitorii având nevoie de bani, sunt siliți să le dea și cu această sumă. Jidanii din Săcel au adunat în felul acesta monedele de 250 lei din comună, apoi au voit să le dea în contul datoriei, distribuitorului de tutun Ilie Gurgui, care auzind la timp de gheșefturile jidănești, n'a voit să le primească. Jidanii l'au dus la postul de jandarmi și i-au dresat acte. Românii care au avut sufletul curat și au voit să fie cinstiți, au preferat mai bine să piardă ei 80—100 lei, decât să facă rău cuiva. Din cauza acestei specule cu banii statului, aceste monede nu mai sunt primite de nici un locuitor din Sighet, fiindcă nimeni nu vrea să le dea jidanilor cu o sumă mai mică, pentru ca aceștia să le vândă în alt oraș cu suma reală a monedei, sau să însele pe alt Român, pentru ca mai târziu să i le cumpere din nou.

Grozăviile din Maramureș au să se întindă cu pași repezi în toate colțurile țării. Acei cari conduc, trebuie să se trezească și să-și dea seama cât mai repede de pericolul care ne amenință, fiindcă vom cădea cu toții în prăpastia deschisă de jidani.

V. G.

Judaizarea primăriei municipiului Chișinău

CHISINAU, 5. — E destul să începi cu ușierul primăriei ca trecând apoi prin toate birourile și încercând să vorbești cu funcționarii de la aceste birouri, să primești răspunsuri și întrebări numai în rusește sau cel mult, într'o românească stâlcită.

După douăzeci de ani de la Unire, este rușinos ca într'o autoritate românească să te simți, stânjenit și sufocat de vacarmul limbei rusești, să auzi în toate părțile, în toate birourile pe unde te poartă nevoile obișnuitele „SDRASTI" sau „STO'.

Cu această exaltare de rusism suntem obișnuiți de la 1918 în Chișinău.

„NEAOȘII" DELA PRIMARIE

Părintele municipiului Chișinău, d. ION COSTIN, care poate digera ușor zece slujbe bine retribuite, este o adevărată pacoste a orașului.

Sub binecuvântata conducere a actualului primar, s'au numit în ultimul timp ca funcționari la primăria Chișinău următorii jidani și jidoafce: Serebrenic Sura, Fradis Samson, Itelzon Leiba, Ghișinevschi Ana, Șlutchi Iuliu, Stern David, Vainberg Izrail, Mandelbaum Ana, Belotercovschi Gherș, Creimer Iosif, Perper Iosif, Camenșic Isac, Ripsman Iosif, Buharovici Mendel, Șeps Haschel, Idisis Boruh, Lopușner Aron, Avigdarovici V., Clapovuh Șmil, Fiurer Tuba, Vexler Berthold, Chițis Aron, Feldman Boruh, Vainberg Dina, Rupco Hona, Slain Izrail, Goldfarb A., Feldman Abram, Dubinschi Aron, Gelfgot Izr., Bacumschi Itic și Haichin Abram.

Fără comentar, deocamdată.

L. B.

Reuniunea „Doamna Elena Cuza"
a româncelor-creștine din Statele-Unite
a luat ființă

New-York, 5 (Radio-Oriente). — **De curând a luat ființă, în Statele Unite, din inițiativa unui cerc național al doamnelor române, reuniunea femeilor române creștine „DOAMNA ELENA CUZA".**

Sediul principal al grupării este la New-York și filiale se vor înființa în toate coloniile românești de pe teritoriul marei republici confederate.

Cu prilejul inaugurării sediului și al constituirii comitetului central, s'a servit în sala de primire un ceaiu la care au luat parte peste două sute de invitați, printre cari au fost remarcați: d-ra Cristoloveanu, **bine cunoscuta cântăreață româno-americană și d-nii: Francisc A. Boian, președintele Asoc. Naționale a Românilor-Americani creștini, Emil Morărescu, Traian Neder precum și toți membrii asoc. „Young Roumanian Social Club".**

Palatul Justiției

ȘMIL OLȘANEVSCHI

D. porcuror Lazaroneanu urma să îndeplinească procedura contradictorie în renumita afacere pur jidovească: Șmil Olșanevschi.

Implicat la început numai pentru cercetări în legătură cu cămătăria ordinară ce o făcea, luând dobânzi neauzite, celor cari îi cădeau în mână și cumpărând pe nimica toată bijuterii scumpe ale celor cari alergau la ultimul refugiu la jidanul rusesc Olșanevschi, încet, încet, luându-i-se urma se ajunge la alte descoperiri cari pun în adevărata lui lumină pe Șmil, prototipul jidanului.

Refugiat din Rusia vine în Basarabia și aci reușește să-și falsifice niște acte cu ajutorul cărora capătă cetățenia română. Ajuns aci, începe ca toți jidanii: trece dela un negoț la altul până când se ocupă de cea mai bănoasă afacere dintre cele jidănești: specularea prostituatelor. Dela o căsuță mică în Crucea de piatră, trece la altele, speculează în stânga și în dreapta; prostituatele numai la auzul numelui lui îngheață de frică; Olșanevschi se înalță pe vlaga lor; trece în centru, începe cămătăria, aurul se înalță în mormane în fața lui; jidovul rânjește satanic; aurul Iudei, aurul stors din sânge omenesc; aurul pierzării. A fost un Șmil Olșanevschi. Curând ușile temniței se vor deschide larg. Și acolo, lepra jidovească va cugeta la relele făcute și nici acolo nu-și va da seama de ele.

Prototipul jidanului!

Și tocmai când urma ca să se termine instructia acestei afaceri întunecate, din cercetările, întreprinse s'a descoperit în sarcina jidanului Șmil și abuz de încredere comis cu aceeaș patentă rea credință și răutate cum a lucrat în toate faptele lui de vampir. Urmează a se prelungi cercetările spre a se clarifica și această latură.

Și poate să se mai descopere ceva.

INSTRUCȚIE

D. judecător Mitulescu, titularul Cabinetului IV Instrucție a luat ieri interogatoriul lui Nicolae Piper, trimis sub stare de arest la Parchetul Ilfov.

Acesta este acuzat că în seara de 3 Iunie a. c. venind acasă beat, a scos un revolver și a tras 3 gloanțe asupra concubinei lui Senia Marusici care numai printr'un noroc a scăpat dela o moarte sigură.

AFACEREA TOMESCU

Eri s'a procedat la îndeplinirea procedurii contradictorii în crima sub care este inculpat Al. Tomescu, la cabinetul 3 Instrucție.

Din partea acuzatului s'a susținut că nu trebuie trimis în judecată Al. Tomescu, deoarece el și-a apărat onoarea și că nu a fost premeditată crima. Pentru a se arăta starea în care fusese adus de... prieten s'a cerut să se aducă dela poliție o ladă cu heroină, patimă la care acesta se dăduse în ultimul timp.

Din partea Parchetului s'au pus concluzii de trimitere în judecată.

Tot eri s'au admis noui probatorii din partea reclamanților părții civile după terminarea căror audieri se va da — probabil — ordonanța definitivă urmând a fi judecat de curtea cu jurați Ilfov.

I. I. St.

Criza liberalismului economic
— Conferința d-lui P. H. Suciu —

Criza economiei românești sub influența crizei mondiale a format obiectul cercetărilor din anul curent la Asociația generală a economiștilor din România. In acest cadru a vorbit d. *Paul Horia Suciu* despre *„Criză în sistem sau de sistem"*.

D. Suciu, studiind, pe bază de documentare științifică, dezechilibrul economiei naționale și mondiale, a precizat caracteristica crizei actuale sub trei aspecte: *profunditatea* în toate sectoarele economice (producțiune, circulațiune, repartițiune și consumațiune), *generalizarea* în toate statele și *permanentizarea* cu mici intermitențe, dela războiul mondial.

Haosul economic a adus tulburări ordinei capitaliste în esența sa. Exproprierea pământurilor, naționalizarea subsolului, ca și exproprierea capitalurilor (prin legile de conversiune) au lovit de moarte capitalismul. Echilibrul nu s'a mai putut restabili pe baza vechilor principii liberale, insuficiența lor împingând în toate statele la generalizarea interven ționismului.

Regimul capitalist, lovit în instituțiunile sale fundamentale: ordinea liberală și proprietatea privată, a degenerat în însăși esența sa. Criza de structură s'a agravat prin criza spirituală a doctrinei liberalismului economic, care a servit drept fundament logic capitalismului. Principiile liberalismului economic s'au dovedit insuficiente să soluționeze dezechilibrul actual.

De aceia, criza din zilele noastre tulburând în esența sa atât regimul de organizare — capitalismul —, cât și doctrina sa — liberalismul — se poate afirma că ea constituie însăși *criza sistemului economic liberal.*

La aceiași concluziune ajunge d. P. Suciu și pe calea cercetării evoluției economice, stabilind cauzele generale ale crizelor de sistem.

Precizarea acestor caracteristici ale actualei crize explică ineficacitatea remediilor parțiale, locale, ca și îndelungata durată a dezechilibrului economic.

Remediile nu vor putea da roade decât dacă se încadrează în tendința generală de evoluție. Această tendință se caracterizează prin extinderea rationalizării dela întreprinderile private către raționalizarea întregei economii naționale.

Informațiuni

❖ **UNIUNEA** generală a absolvenților gimnaziilor și liceelor industriale din țară, va ține adunarea generală în localul Liceului Industrial „Regele Carol II" str. Polizu 11 Buc. în ziua de Duminică 20 Iunie a. c. ora 9.

Dacă în ziua și ora fixată nu se va întruni numărul membrilor la curent cu plata cotizației, adunarea generală se va ține cu orice număr de membri tot în localul și ora fixată, în ziua de 27 Iunie a. c.

❖ *LA ȘCOALA Politechnică Regele Carol II din București, este vacant un post de asistent suplimentar plătit cu ședința, pentru proectele de "Utilizări, Distribuție și Centrale electrice".*

Candidații, cari doresc să ocupe acest loc, vor trebui să fie ingineri diplomați ai secției electromecanice dela această Politechnică cu practică în specialitatea „Distribuții și centrale electrice".

❖ **D. VASILE ȘTEFANESCU,** președinte la Curtea de Apel Craiova, a fost numit consilier permanent la secția II-a a Consiliului legislativ, în locul vacant.

❖ **D. Dr. JULIEN HUBER, medic-șef la spitalul N. Dame du Perpetuel, Paris, membru al delegației oficiale franceze la Congresul internațional de medicină și farmacie militară, va conferența, despre „Reumatismul seric", Luni, 7 Iunie a. c., ora 9 seara, în amfiteatrul spitalului Brâncovenesc, în cadrul ședinței festive a Societății Anatomo-Clinice, al cărei membru de onoare este.**

❖ *FRAȚIA Misionară „Patriarhul Miron" va face în curând o procesiune religioasă la Mânăstirea Sinaia. Inscrierile se fac în str. Sf. Apostoli 40.*

❖ AZI Duminică 6 Iunie, vor vorbi la Frăția misionară *„Patriarhul Miron"*, pr. prof. Econ. GH. COMANA, pr. D-TRU POPESCU, d-nii: *Ștefan Matache, Ioan Marcosanu* și *Ștefan Mihaiu.*

După ședință, va urma procesiunea obișnuită, până la poarta principală.

Ședința începe la ora 4 p. m. în pavilionul Regal, din Parcul Carol (Expoziție).

❖ **MEMBRII** asociațiunei „FĂURITORII ROMANIEI MARI" sunt rugați să ia parte la Tedeumul de la catedrala foștilor luptători. Bis. Răzvan din București str. Moșilor nr. 47, Marți 8 Iunie ziua restaurărei la ora 10 dimineața.

După terminarea Tedeumului la sediul Federației F. L., din str. Bărăției nr. 31 va conferența d. căpitan Apostol Zamfir despre însemnătatea zilei.

Deasemeni membrii sunt invitați a lua parte la solemnitatea zilei Eroilor — 10 Iunie Înălțarea Domnului. Adunarea membrilor va fi la sediul Eforiei I. O. V. F. L. din București str. General Berthelot nr. 24 la ora 8 dimineața. De acolo toate asociațiunile de invalizi, orfani, văduve de război și foștii luptători se vor încolona și în frunte cu d-nii efori I. O. V. F. L. vor merge la Eroul Necunoscut unde se va depune o coroană. La înapoiere se va depune o coroană și la monumentul Eroilor Francezi din Parcul Cișmigiu. După aceea se va lua masa comună.

Ținuta cu haine închise, basc și decorații.

Informațiuni la sediul F. R. M. str. Bărăției nr. 31 de la ora 10—12 și 16—20.

❖ *JOI 3 Iunie corent, d. NICOLAE I. AVRAM, și-a susținut teza pentru titlul de doctor în medicină veterinară, obținând* mențiunea foarte bine.

❖ *D. doctor ȘTEFAN ȚINCU, s'a reîntors din Franța, unde a reprezentat Clinica gynecologică a Facultății de Medicină din București la Congresul francez de ginecologie dela Toulouse, care s'a ținut sub președinția d-lui prof. C. Daniel.*

❖ **ABONAȚII noștri, cărora le expiră abonamentul la 15 Iunie 1937 sunt rugați a trimite costul din vreme spre a li se putea trimite ziarul în continuare. Pe cuponul mandatului TREBUIE LIPITA ETICHETA abonamentului expirat.**

Prețul abonamentului la ziarul „PORUNCA VREMII" este:

Lei 600 pentru sate.

Lei 800 pentru orașe.

Se primesc și abonamente pe 6 și 3 luni.

La Casa de asig. soc. din Reșița, limba oficială este cea maghiară

REȘIȚA, 5. — Iată-ne din nou alarmați de anumite lucruri ce se petrec în acest oraș industrial. Casa de asigurări sociale din Reșița adăpostește în sânul ei pe toți nepregătiții, aici se cimentează fără nici o teamă toată ura acelora cari ne-au subjugat o mie de ani.

Toate posturile de răspundere dela această instituție de stat sunt ocupate de streini și parveniți:

IATA REALITATEA

1) *Serviciul contabilității:* 2 minoritari, 1 român. 2) *Serv. de boală:* 3 minoritari. 3) *Serv. cassieriei:* 2 minoritari. 4) *Serv. evidenței:* șeful minoritar și 2 români. 5) *Serv. accidente:* un minoritar. 6) *Serv. medical:* 1 minoritar. 7) *Serv. de farmacie:* 4 minoritari. Serviciul de pensii, serv. de urmărire și registratura conduse numai de Români.

Consiliul de administrație în loc să funcționeze ca organ de inițiativă și propuneri, este simplu executant al dispozițiunilor inspirate de fruntașul socialist GHERMAN.

Ne'ndoim totodată de d-nii doctori ai Casei, întrucât chiar d-lor și-au arătat „dragostea" ce o poartă acestui neam, — cazul d-lui dr. POPOVICI, care a eliberat inginerului jidan FUEREA certificat medical de 8 zile, pentru câteva palme primite drept protest dușmăniei ce-o poartă mișcării naționaliste.

Cerem d-lui director general al Casei de asigurări sociale din București, dispoziții prin cari să se pună capăt acestei situații.

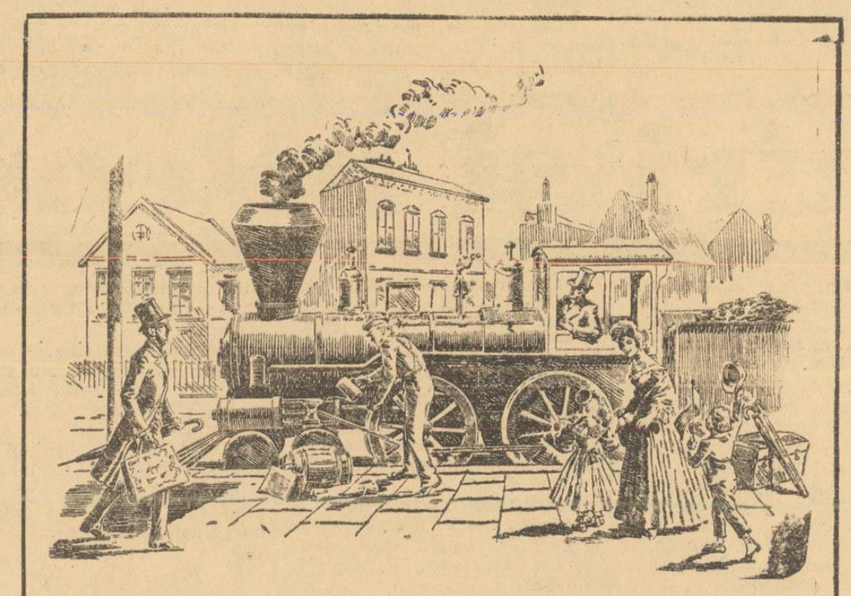

SOSESC DUMINICĂ SAU LUNI...

„Sosesc Duminică sau Luni...", cam așa își anunța sosirea cineva înainte de a-și încredința persoana acelui „cal de oțel" care gâfâia și gemea, de credeai că nu va putea porni niciodată. Să precizezi timpul sosirii era imposibil. Cu untură de pește și talc era uns acest colos, iar călătoria era la înălțimea ungerii.

Nu este o simplă întâmplare că introducerea unui orariu de plecări și sosiri a fost simultană cu întrebuințarea uleiului de uns corect. Abia uleiul perfect a permis un trafic perfect. Și tot astfel nu e o întâmplare că desvoltarea căilor ferate este strâns legată de numele societății Vacuum Oil Company.

Vacuum Oil Company a supravegheat primii pași ai erei technice;

a jucat un rol decisiv și în desvoltarea căilor ferate.

De a produce pentru fiecare mașină cel mai bun lubrifiant, a fost problema care și-a găsit complecta rezolvare în fiecare caz în parte. Și pentru industria automobilului Vacuum Oil Company a avut un rol de pioner. Primul automobil, al lui George Selden, a fost uns cu Mobiloil. Astăzi Vacuum Oil Company numără 71 de ani de experiență. Mobiloil, deja de mult timp, a devenit pentru automobiliști o noțiune consacrată pentru calitate și siguranță. Milioane de automobiliști îl întrebuințează; ei știu, că folosindu-l obțin nu numai perfectă siguranță, ci și maximum de randament și bună stare. Mobiloil a ajutat la progresul rapid al technicei automobilului și contribue la desvoltarea ei continuă.

Mobiloil

Marca înregistrată

VACUUM OIL COMPANY S. A. d. R.

A apărut:
I. C. ATANASIU
Două
momente grave
In țara întunericului 1907
Naționalismul în acțiune 1937
De vânzare în librării și la toți depozitarii ziarului „Universul"

„FOTOCOPIE"
MARTIN BILINSKI
Magazin creștin. Developează, Copiază, Mărește, Reproduce. Aparate și articole pentru Fotografi amatori
Calea Victoriei No. 38
Colț cu Pasajul Majestic
Telefon No. 4.34.15

Creștini
Vizitați magazinul „CONSUMUL IMPERIAL" din str. Nicu Golescu 11 lângă Atheneu, unde veți fi serviți cu toate articolele de coloniale și băuturi, cu cele mai reduse prețuri.
Serviciul prompt și la domiciliu. Tel. 3.37-05
Vasile Moiș

ULTIMA ORA

D. Mihalache încearcă subminarea d-lui Maniu în Ardeal

— Acțiunea d-lui Mihai Popovici. Declarațiile din comitetul executiv regional dela Brașov. Tratativele cu d. Vaida au fost respinse, iar acțiunea d-lui Maniu denaturată —

Alaltăeri a avut loc la Brașov comitetul executiv regional al partidului național-țărănesc din Ardeal. Cu acest prilej d. Mihai Popovici a ținut o cuvântare în care s'a ocupat de „marile succese" ale partidului de sub conducerea d-lui Ion Mihalache, de democrație, de naționalism, de succesiune — care firește revine național-țărăniștilor — și de o mulțime de asemenea fantezii cari fac deliciul întrunirilor „democratice".

Motivul pentru care d. Mihai Popovici a convocat acest comitet tocmai acum, în lipsa d-lui Iuliu Maniu, este pentru cine vrea să-l creadă, necesitatea unei propagande intense în vederea alegerilor județene dela 25

D. ION MIHALACHE

Iulie. Motivul cel adevărat însă este acela de a angaja organizațiile ardelene înainte de sosirea d-lui Maniu, la o luptă alături de d. Ion Mihalache și pe baza programului susținut de conducerea centrală în opoziție cu acela preconizat de fostul președinte al consiliului dirigent.

Fiindcă semnificativ pentru adunarea de care vorbim, a fost că n'a participat nici unul din prietenii d-lui Maniu și că d. Mihai Popovici a înțeles să se ocupe de unele probleme cari angajează unele răspunderi, fără a fi autorizat a le face.

TRATATIVELE CU D. VAIDA ȘI ACȚIUNEA D-LUI MANIU IN STRAINATATE

Astfel șeful național-țărăniștilor ardeleni s'a crezut obligat să anunțe că partidul național-țărănesc nu tratează cu nimeni nici un fel de colaborare, ci numai cu țara — venirea la guvern probabil...

Această afirmație este o lovitură directă dată apropierii de d. Vaida, ce se urmărea de către d. Mihalache însuși și o asigurare pentru ardeleni cari nu văd cu ochi buni o astfel de apropiere, că ea nu se va face. Și probabil că atitudinea aceasta a fost adoptată de acord cu centrul, fiindcă în aceiași zi „Dreptatea", oficiosul partidului d-lui Mihalache dădea un atac împotriva d-lui Vaida ridiculizând acțiunea președintelui Frontului Românesc.

D. Mihai Popovici a înțeles astfel să silească la o atitudine conducerea centrală care ezita încă de teama centriștilor. Rămâne de văzut cum vor reacționa aceștia.

Pe lângă asta d. Mihai Popovici a dat în mod indirect un atac și împotriva d-lui Maniu. Fiindcă d-sa s'a crezut obligat să spună — deși neautorizat de nimeni la aceasta — că d. Maniu înțelege să rămână pe linia de conducere impusă de d. Mihalache și că acțiunea fostului președinte de consiliu în străinătate este una de pură informație.

Ori este bine cunoscut de toată lumea atât divergența de păreri ce există între d. Maniu și d. Mihalache pe chestia programului și tacticei partidului, după cum se știe că acțiunea pe care o întreprinde azi peste hotare d. Maniu urmărește cu totul altceva decât vrea d. Mihalache. Afirmațiile d-lui Mihai Popovici vin astfel să denatureze poziția d-lui Maniu, încât în câteva zile prietenii fos-

D. IULIU MANIU

tului președinte al consiliului dirigent vor reacționa, punând lucrurile la punct.

Și cu acest prilej este foarte probabil că tensiunea dintre maniști și centriști va lua o formă și mai accentuată.

P. B.

Doi diplomați sovietici arestați la Moscova

Paris, 6 (Rador). — Agenția Havas transmite:

„Petit Parisien" anunță din Riga: „Circulă cu persistență svonul că doi diplomați sovietici și anume Karachan și Rosenberg ar fi fost arestați la Moscova.

Karachan, fost comisar adjunct la Externe, a fost și ambasador în China, apoi în Turcia, de unde a fost rechemat de curând.

Rosenberg a fost consilier, apoi însărcinat cu afaceri la Paris; în Septembrie 1936 a fost trimis ambasador în Spania, iar acum două luni a fost rechemat.

Se pare că cei doi diplomați au fost arestați sub învinuirea că au dat greș în misiunile ce li se încredințase".

Generalul Goering a avut un accident de călărie

BERLIN, 6 (Rador). — Generalul Goering, ministrul aviației, a avut ieri un accident de călărie, rănindu-se ușor la genunchi.

Generalul Goering nu și-a întrerupt ocupațiile.

Accident de autobuz în California

New-York, 6 (Rador). — *Un groaznic accident de autobus s'a petrecut pe o șosea în munți din California.*

Un autobus, în care se aflau nouă călători, s'a prăbușit în prăpastie. In cădere, rezervorul de benzină a luat foc. Toți cei nouă călători au murit carbonizați.

La Roma nu s'a semnat nicio alianță militară între Germania și Italia

— Colaborarea dintre armatele acestor două state naționaliste, depinde de împrejurările politice ce vor surveni în viitor. —

Roma, 6 (Rador). — Corespondentul agenției Havas transmite:

Din sursă autorizată se confirmă din nou că nici o alianță militară nu va fi semnată în cursul actualei călătorii în Italia a mareșalului von Blomberg, ministrul de Război al Reichului.

In aceleași cercuri se adaugă că fără îndoială axa Berlin-Roma implică o colaborare militară dar că această colaborare nu înseamnă alianță.

*

Roma, 6 (Rador). — Corespondentul Agenției Havas anunță:

Din punct de vedere diplomatic, călătoria la Roma a mareșalului von Blomberg nu a adus nimic nou.

Din punct de vedere politic, ea a confirmat tăria axei Roma-Berlin.

Nu s'a semnat nici o alianță militară, după cum nici vizita contelui Ciano la Berlin din Octombrie trecut nu a fost de fapt origina niciunui acord în sensul vechi al cuvântului.

Această călătorie a contelui Ciano a însemnat însă începutul unui contact politic zilnic. Vizita mareșalului von Blomberg înseamnă începutul unor schimburi de vederi neîncetate între statele majore.

Mareșalul von Blomberg s'a întreținut cu mai mulți conducători ai statului major și cu generalul Badoglio.

Dat fiind spiritul amiciției italo-germane, colaborarea militară dintre cele două țări este mai puțin decât o alianță, dar este mai mult decât un simplu acord între statele majore.

Ceeace deosebește această colaborare de o alianță este că nu s'a luat niciun angajament automat și că colaborarea militară depinde în întregime de împrejurările politice.

*

Mareșalul von Blomberg a plecat la Napoli

Roma, 6 (Rador). — **Mareșalul von Blomberg, ministrul de război al Reichului, a plecat ieri dela Roma la Napoli.**

Cât va sta la Napoli mareșalul von Blomberg va fi oaspetele principelui moștenitor. Eri după amiază, ministrul de război al Reichului a asistat la un concurs hipic, iar seara la un bal dat în onoarea lui de principele și principesa moștenitoare ai Italiei.

Inmormântarea generalului Mola

— Spania naționalistă în mare doliu. —

Burgos, 6 (Rador). — După ceremonia dela Burgos, unde Spania naționalistă și oficială a adus omagiile sale generalului Mola, orașul Pampeluna, în numele provinciei Navarra, a organizat fiului său adoptiv funeraliile foarte simple, însă emoționante.

Sicriul cu rămășițele pământești ale generalului Mola a fost așezat pe un catafalc în capela pregătită în palatul guvernamental.

Arhiepiscopul de Toledo, înconjurat de alți doi episcopi, a oficiat o scurtă slujbă religioasă în prezența familiei și a personalităților oficiale.

Apoi s'a format cortegiul funebru. Sicriul era precedat de muzicile militare, de detașamente din milițiile naționaliste, membri ai organizațiilor de requetes și ai Falangei spaniole, urmat de garda personală a generalului Mola, de generalul Millan Astray, reprezentând pe generalul Franco, ofițerii statului major ai generalului Mola și familia, — carele cu coroane, delegații ale tuturor unităților armatei naționaliste și reprezentanții autorităților din Burgos și Pampeluna.

Inhumarea s'a făcut în cimitirul orașului, în cavoul familiei, unde este înmormântată mama generalului. La catedrala din Pampeluna s'a oficiat o slujbă religioasă pentru odihna sufletului generalului Mola.

Intrevederea Sir Eric Drumond-Contele Ciano

— Italia acceptă propunerile engleze pentru creiarea unor zone de securitate în porturile spaniole —

Roma, 6 (Rador). — *Contele Ciano a primit astă seară pe Sir Eric Drumond, ambasadorul Angliei, căruia i-a adus la cunoștință observațiile guvernului italian relative la control.*

Corespondentul Agenției Havas crede a ști că aceste observații sunt identice cu acelea făcute de guvernul german.

La Roma a fost primit cu satisfacție faptul că proectul englez limitează exercitarea controlului numai la cele patru puteri occidentale.

Se pare că propunerea în vederea unei consultări automate a puterilor cari exercită controlul, în cazul unor incidente, întâmpină vii critici la Roma.

*

Roma, 6 (Rador). — Agenția D. N. B. află din cercurile politice italiene următoarele amănunte relative la întrevederea Ciano-Drumond:

In principiu, Italia acceptă propunerile engleze în ce privește creiarea unor zone de securitate în porturile spaniole

Deopotrivă, Italia ar dori să se dea o formă mai concretă celui de al treilea punct al propunerilor engleze, care prevede că vasele însărcinate cu controlul internațional, trebue să se consulte mutual asupra măsurilor de luat în caz de noui agresiuni. In cercurile politice italiene se socotește că observațiile germane ar fi pe aceiași linie cu ale Italiei. Italia și Germania vor propune să se întărească formula engleză prin clauza că puterile își rezervă dreptul în caz de agresiune să ia, din proprie inițiativă și fără nici o consultare cu celelalte trei puteri, măsurile ce se impun.

Mesajul Majestății Sale Regina Maria

Simpatia caldă ce Mi s'a arătat în timpul boalei Mele, îngrijorarea sinceră pe care a inspirat-o sănătatea Mea, sutele de dovezi de credință și devotament ce și-au făcut drum până la Mine în lunile de încercare cât am fost ținuțuită la pat, m'au mișcat atât de adânc, încât doresc să vă trimit la toți, mari și mici, la toți cari sunteți aproape sau departe, un mesaj de mulțumiri pornite din cel mai curat și nestăpânit îndemn al inimii.

Deși nu am fost așa de bolnavă după cum s'a spus, Mi-a trebuit totuși multă răbdare pentru a rămâne atâta timp în pat, smulsă dela viața și activitatea Mea obișnuită și, mai cu deosebire, lipsită de plăcerea de a fi printre aceia cari au știut să facă să Mă simt, întotdeauna, atât de bine, în mijlocul lor, primindu-Mă și înconjurându-Mă cu sincere manifestațiuni de afecțiune și bucurie.

Când am auzit de lumânările multe cari s'au aprins în toate bisericile pentru însănătoșirea Mea, am văzut toate aceste flăcări slabe înmânunchindu-se într'o lumină mare și puternică, lumina speranței și a dragostei, care a adus multă mângâiere în

M. S. REGINA MARIA

odaia Mea de suferință.

Mai mult decât ori cari alte momente, acest timp de suferințe Mi-a dat prilejul să simt că vechile legături de afecțiune și neclintită încredere cari ne-au apropiat și ne-au strâns laolaltă atâta vreme de ani, nu pot fi slăbite și cu atât mai puțin sfărâmate.

Odihna ce Mi s'a recomandat, Mă va reda cât de curând, nădăjduesc, și cu puteri reînoite, îndatoririlor Mele, dar în așteptarea ceasului fericit când voi putea iarăși să Mă mișc printre voi, doresc ca acest mesaj cu mulțumirile Mele pline de recunoștință, să nu întârzie să ajungă la aceia cari Mi-au arătat simpatia și dragostea lor.

Vree bunul Dumnezeu să-Mi hărăzească încă puțini ani, pentru ca să pot continua să împărtășesc și mai departe — așa după cum am făcut dealungul întregei Mele vieți — toate necazurile și bucuriile voastre, toate speranțele și grijile voastre, uniți într'o înțelegere adâncă ce ne va oțeli împotriva oricăror clipe vitrege pe care am putea fi chemați să le mai înfruntăm împreună.

MARIA

Polonia face mari pregătiri în vederea vizitei M. S. Regelui Carol II

Varșovia, 6 (Rador). — **Ziarele anunță că în timpul vizitei pe care o va face la Varșovia la sfârșitul lunii Iunie, M. S. Regele Carol II va locui la palatul regal Lazienki.**

In acest scop se pregătesc pentru Suveranul României apartamentele pe care le-a ocupat Regele Ferdinand și Regina Maria în cursul vizitei pe care au făcut-o în 1923 la Varșovia.

Mareșalul Tukhacevschi a fost arestat

Berlin, 6 (Rador). — *Corespondentul de aici al Agenției Stefani înregistrează în termenii următori svonul despre arestarea mareșalului Tukhacevski, fostul șef de stat major al armatei sovietice:*

Din isvor sigur aflăm că mareșalul Tukhacevski a fost arestat astănoapte.

Mareșalul refuză să se prezinte la noul post în care fusese numit.

Cu privire la arestarea sa, se păstrează la Moscova și în toată Rusia cel mai strict secret.

D. von Neurath va pleca la Belgrad

Berlin, 6 (Rador). — *D. von Neurath, ministrul de Afaceri Străine al Germaniei, va pleca Luni cu avionul la Belgrad.*

Ministrul Afacerilor Străine al Reichului va rămâne la Belgrad până în ziua de 9 Iunie, când va pleca tot cu avionul la Sofia, unde va rămâne o zi.

In dimineața zilei de 11 Iunie d. von Neurath va pleca la Budapesta, de unde se va înapoia la Berlin la 13 Iunie.

Știri și polemici

ASTĂZI la orele 6 d. a. va avea loc la aerodromul Băneasa solemnitatea anuală a aniversării sosirii M. S. Regelui Carol II în Capitala țării.

La această solemnitate care se va desfășura în prezența Suveranului, vor lua parte toți cei decorați cu „Virtutea Aeronautică" și „Medalia aeronautică".

Pe locul unde o placă comemorativă marchează punctul unde a aterizat avionul „Farman", M. Sa va primi salutul cavalerilor ordinelor susmenționate, și va acorda noui distincțiuni.

*

ASTAZI are loc la Oradia, cu un deosebit fast, inaugurarea statuii M. S. Regelui Carol II.

Din partea guvernului, vor asista d-nii miniștri Valer Pop, Victor Iamandi și Tiberiu Moșoiu.

*

D. GH. TĂTĂRESCU, președintele consiliului a avut ieri o lungă consfătuire cu d. I. Inculeț vice-președintele consiliului de miniștri.

S'a examinat programul serbărilor ce are loc zilele acestea și măsurile de ordine ce au fost luate.

*

IERI dimineață a avut loc la ministerul lucrărilor publice o conferință româno-bulgară pentru a se discuta posibilitățile înființării unui feery-boat care să facă curse regulate între Giurgiu și Rusciuc.

Din partea statului bulgar, însărcinați să ia parte la aceste discuțiuni sunt d-nii Boris Kalceff, director general c. f. b., ing. Milicoff, și ing. Petcoff, consilieri tehnici.

Din partea României participă d-nii ing. Macovei, director general c. f. r., ing. Th. Balș și Aron Pușcariu, subdirectori generali c.f.r.

COMISIA interministerială pentru înfrânarea și reprimarea speculei se va întruni Luni la 5 d. a., la ministerul industriei și comerțului. Se vor examina propunerea autocamionagiilor de a li se concesiona trasee pentru transportul alimentelor, răspunsul primăriei cu privire la chiriile pentru compartimentele negustorilor din piețele Capitalei, prețul ghieței, etc.

*

O GROAZNICĂ nenorocire s'a întâmplat ieri în comuna Verbița Dolj. In timpul unei excursii școlare, învățătorii C. Popa și Torcoi au urcat pe elevi în bărci pentru a face o plimbare pe lac. Una din bărci fiind supra încărcată s'a răsturnat, înecând 12 copii. Cadavrele au fost pescuite. Odată cu aceștia s'a înecat și învățătorul C. Popa. Jalea părinților este de nedescris. Celălalt învățător a dispărut. Au mai dispărut din cauza spaimei, încă 13 copii, cari au fost în restul bărcilor.

*

D. ION MIHALACHE — ne scrie un cititor — nu mai face agricultură. Este, cel mult, un țăran indolent a cărui gospodărie se prăbușește din cauza cărăbușilor roșii, risipiți pe arătură de feciorul unui popă.

*

La CETATEA ALBA s'au descoperit monede moldovenești foarte interesante pentru numismatica românească.

Părerile celor competenți sunt împărțite, așa că nu s'a stabilit cu precisie de când datează aceste monede.

*

*

CONSILIUL superior al magistraturii a fost convocat pentru data de 11 Iunie a. c.

In acest scop, direcțiunea personalului din ministerul justiției a trimis tuturor membrilor consiliului invitațiunile de rigoare.

Consiliul se va ține în sala de bibliotecă a ministerului de justiție sub președinția d-lui ministru V. P. Sassu și va dura, probabil, zece zile.

După epuizarea ordinei de zi a consiliului, se va produce o importantă mișcare în parchete, după care se vor face noui numiri în magistratură.

*

D. MIHAIL POPOVICI a declarat la Brașov, că venirea d-lui Maniu în fruntea partidului ar fi însemnat declararea unui război fără nici un menajament.

Război? Cui, oare? Dece insinuiază d. M. Popovici?

*

SUNTEM informați că d. P. Alexandrescu-Roman, secretarul general al ministerului muncii și delegatul guvernului român la conferința internațională a muncii dela Geneva, a fost ales vicepreședinte al grupului guvernamental.

Președinte al conferinței a fost ales d. Edmund Schulthess, fost președinte al republicei elveției.

Alegerea d-lui Alexandrescu-Roman a fost sprijinită călduros de delegațiile franceză, iugoslavă, polonă, belgiană, greacă, cehoslovacă, turcă, suedeză și elvețiană.

*

IERI a sosit în Capitală d. Kolceff, directorul general al căilor ferate bulgare.

D-sa vizitează țara noastră spre a continua tratativele duse cu firma Malaxa, pentru cumpărarea unui număr de locomotive și automotoare din Bulgaria.

Intreprinderile furnizoare românești sunt pe cale să cumpere, în schimb, în Bulgaria o mină de fier și zinc.

Tratativele sunt urmarea negocierilor începute acum câtăva vreme de d. Theodor Simeonoff.

Se speră ca cele două tranzacții să fie încheiate foarte curând.

*

PRESA cu pistrui e în plin boicot. Decretul lege pentru naționalizarea muncii le provoacă amețeli și de aceea înjură pe toate drumurile pe ministrul industriei și comerțului.

Noroc, că d. Valer Pop nu se sperie de schelălăitul haitelor!

*

ASTAZI, la orele 9 dim., va avea loc, în prezența I. P. S. S. Patriarhul Miron, în comuna „STELIAN POPESCU" din jud. Prahova, târnosirea monumentalei biserici din această comună al cărui ctitor este directorul ziarului „UNIVERSUL". Biserica poartă hramul de „Sf. Stelian" și constitue cel mai înalt prinos pe care conducătorul marelui ziar românesc îl aduce memoriei părinților săi.

Tot astăzi are loc și inaugurarea altor așezăminte ce s'au ridicat din inițiativa d-lui Stelian Popescu în comuna sa natală, între care sunt: o primărie și un dispensar.

Un act de răzbunare politică al guvernului Blum

— De ce a fost revocat dela primariatul municipiului Saint-Denis, Jacques Doriot. Ce cuprinde raportul anchetei administrative. —

Se știe că Jacques Doriot deputat și primarul municipiului Saint-Denys, cunoscut prin acțiunea sa politică anti-comunistă pe care o desfășoară în cadrul partidului popular francez și care este inițiatorul politic al creierii unui front al libertății opus politicei sovietizante a Frontului Popular, — a fost revocat din postul de primar al Saint-Denys-ului din ordinul d-lui Dolneay, ministrul de interne, pe motiv că în gestiunea primăriei pe care o conduce ar exista nereguli. Deasemeni ministrul de interne ar fi avut să-l revoace și din postul de președinte al Consiliului comunal dar nu a putut-o face pentrucă în această funcțiune a fost ales de cetățeni cari, înainte de venirea guvernului Blum, constituiau un compact grup comunist în Saint-Denys, pe când azi ei sunt grupați în jurul lui Doriot.

MOTIVELE REVOCARII

Este interesant de arătat cari sunt motivele revocării, pentru a vedea până unde poate duce patima politică a cabinetului Blum.

Și, în această privință, vom transcrie, rând cu rând concluziile anchetei administrative care s'a făcut la Saint-Denys și cari concluzii au fost publicate în presa franceză.

D. JACQUES DORIOT

Cari sunt faptele cari se impută lui Jacques Doriot? Ele sunt de trei categorii.

In primul rând, legea franceză dispune că primarii municipiilor nu pot angaja, ei, personal, cheltueli mai mari de 80.000 fr. fr. Or, Jasques Doriot a angajat cheltueli cari depășesc această sumă.

In al doilea rând, primarul de Saint-Denys, în timpul iernei 1936—1937, a făcut o comandă de cărbuni. Cărbunele livrat a fost înregistrat și plătit ca fiind de o calitate superioară, când în realitate era de o calitate inferioară. Un kilogram din acest cărbune furniza mai puține calorii decât ar fi trebuit să furnizeze cărbunele trecut în registre.

In al doilea rând, au fost comandate lămpi electrice mult mai numeroase decât cele necesare diverselor servicii. S'a constatat că au fost cumpărate mai mult, 400 lămpi.

După cum am spus, aceste fapte anunțate în raportul administrativ, au dus la revocarea lui Jacques Doriot. Și atunci se ridică întrebarea: sunt aceste „acuzațiuni" serioase, sau este vorba numai de o răzbunare politică a guvernului Blum?

șt. v.

Redactor responsabil: EUGEN VICTOR POPA

Tipografia ziarului „UNIVERSUL", str. Brezoianu 23—25 Bucureşti

6 pagini 3 lei

ANUL VI, No. 762 Marți 8 Iunie 1937

Taxa poștală plătită în numerar conform aprobării Dir. Gen. P.T.T. No. 118.370/1934

Porunca Vremii

TRIBUNĂ ZILNICĂ DE LUPTĂ NAȚIONALĂ ȘI CREȘTINĂ

Abonamente anuale: Lei 1000 pentru instituții și sprijinitori; Lei 800 pentru orașe; Lei 600 pentru sate. Se primesc și abonamente pe 6 și 3 luni

Ori ce sumă se poate trimite prin Casa de economii și Cecuri poștale (CEC) astfel: ABONAȚII PENTRU CONTUL 1224 DEPOZIT ARII „ „ 10405

Director: Dr. ILIE RĂDULESCU

Redacția și Administrația: BUCUREȘTI I, Str. Sărindar 18

TELEFON: Direcție, redacție 4.1853 Ad-ție, publicitate 4.1852

In progresul aviației noastre, anul 1936 este un punct culminant. In primul rând, pentru că pentru întâia oară, de a face din aeronautică o armă de sine stătătoare, independent, s'a făcut pasul decisiv și hotărâtor pentru crearea Ministerului Aerului și astăzi mai ales, în ajunul sărbătorii Mele aniversări, Mă gândesc că serbăm prima serbare a aeronauticii sub acest nou aspect.

Mulțumind pentru cuvintele de dragoste și de credință, ce Mi le-ați spus în numele iubiților Mei sburători pot să asigur și în anul acesta, ca în toți anii, că aviatorii Mei pot să conteze totdeauna pe dragostea Mea, pe sufletul Meu și pe convingerea Mea de Suveran că sunteți un factor important în desvoltarea și înflorirea țării românești.

M. S. REGELE CAROL AL II-lea

(In discursul rostit ieri la masa cavalerilor ordinului „Virtutea Aeronautică").

La România Românilor nu se poate ajunge decât prin solidaritate și unire!

8 Iunie

Astăzi, e al 7-lea an de când țara sărbătorește data epocală de 8 Iunie.

Cu cât trece timpul, legenda se înnalță și aripile ei devin mai albastre și mai mari.

Toți dintre noi am trăit pe 8 Iunie, am trăit și epoca anterioară. De atâtea ori, au revenit sub semnătura noastră aceste spații de timp, acest bilanț care desparte două lumi. Ne-am recăpătat „coloana vertebrală".

Se încheiase războiul cu bine și cu victorie și cu de toate și ani s'au scurs ca un vis. Fuseseră șase ani slobozi de căutare, România Nouă se ridica pe propriile-i membre, statul modern românesc spre închegare. Când, deodată, într'o bună dimineață, lumea întreagă și noi Românii în special cei mai stupefiați, luăm cunoștință — din ziare — de un fapt care se desfășura ochilor noștri, ca o pagină de doliu.

Istoricește vorbind, destinele României se dau înnapoi cu peste 70 de ani. Anii aceia de incertitudine când, scăpați de urgia fanariotă și de turburătoarele certuri pământene, Principatele-Române își căutau subteran, o normă superioară, principiul stabilității lor abia mijinde. Monarhia. La noi, e o certitudine istorică și cu toate răsletele suspine ale unor bonjuriști întârziați, după formula republicană — ea își cerea rădăcinile ei seculare în sângele Neamului.

Toate capătă aura vremii care se scurge ca apa și ne împresoară și ne duce, oh, spre cele fără întoarcere. Incă nu ne dăm seama de tot ce a fost atunci, de toate patimile care s'au împletit și s'au făcut mai negre și mai adânci. Ne amintim, însă, toți cu câtă iubire era înconjurat Acela care lipsea atunci, cu câtă ardoare era chemat de fiecare dintre acei în mijlocul cărora crescuse și pe care, la rându-I învățase să-i iubească, să-i prețuiască și să-i înțeleagă. Când revenirea în țară a Prințului era în aer, când toți simțeau prezența Lui pe aproape căci nădejdea biblică nu o pierdusem, fervoarea era și mai încărcată. Un băț de chibrit aruncat în acea atmosferă electrică ar fi fost de ajuns, ca țara să fie toată un om și o desagă și să ia drumul Parisului, să-și aducă înnapoi, în sân, Odorul.

Dar pre-ziua sosirii? Știa toată lumea că El va veni — o știa el asta poporul de cinci ani — și fiecare avion care brăzda cerul, îl purta pre El, pe acela care căuta un loc de aterizare în sufletul țării care, toată, era un aerodrom.

Și noaptea cea de veghe nu a fost zadarnică. A doua zi, toate edițiile ziarelor aveau în pagina lor, minunea: Prințul sosise. Își cucerise legenda cu avionul. Peste două zile, El era uns de Parlament, pe Tronul legitim al părinților Săi.

Și a fost și mai mare fervoarea și au curs lacrimi de bucurie și Colina Patriarhiei era, toată, o pădure de lume, venită să aclame pe Cel — mult — așteptat, ca atunci când, cu 70 de ani în urmă, Alexandru Ioan I, ales Domn în ambele Principate, călca pe covorul entuziastei jale populare.

Intr'un articol recent, arătam toate binefacerile care s'au înscris în istoria acestor șapte ani vii cari s'au scurs dela marea aterizare.

Fără îndoială, s'au iscat și atunci semne de întrebare, n'au lipsit scepticii și cucumeaua noastră tradițională. Dar țara, marele adevăr, poporul cel fără margini a aderat imediat la schimbare, schimbarea care nu era dealtfel decât acea reintegrare în istorie, Restaurație cum i s'a spus mai pe urmă — și ați văzut decurând

cum știe acest popor să simtă durerile care, din mila Domnului, se abat și asupra Coroanei.

Nimeni, desigur, nu și-a pus în acele clipe întrebarea, dar ea exista în subconștientul unanim: oare, ce-ar fi dacă, Doamne ferește, n'ar fi cum este?

Și răspunsul vine numaidecât: iată exemplul Italiei care câștigă lauri, care devine Imperiu, sub semnul regalității. Iată, suprema pildă Anglia care adună în jurul Tronului inimile a sute de milioane de supuși cari se bucură de toate libertățile și de toate binefacerile civilizației. Grecia își recapătă echilibrul moral odată cu revenirea în purpură a Regelui George și, iată, cum Ungaria, de aproape 20 de ani suspină după un Rege...

Spania a avut nenorocul unui monarh care n'a înțeles-o și n'a știut să-i asculte măhnirile — dar nu e mai puțin adevărat că odată cu abdicarea dinastiei, o țară de veche cultură și un popor brav au căzut pradă anarhiei și încă nici până acum nu știe cum să iasă din propriu-i sânge!

Dincolo, însă, în marea stradă și în marile uliță ale istoriei, judecata capătă alt sens și alte dimensiuni.

Drept aceea, să dăm sentințe mai de sus.

Și să ne descoperim.

Trece Regele!

N. Crevedia

Petrică Lupu

IU am aur sunător,
Și trăesc în bună pace:
Cumpăr „coade de tupor"
Și cu ele fac ce-mi place!...

Când am „coadă" 'n mâini, nu-mi pasă:
Cum îi sun, în pumn „arginții",
Ea dărâmă pân'și casă
Unde-i locuesc părinții!

Și-atât timp cât așa „coade"
Ne slujesc ca slugi în lege, —
ISRAIL peste noroade
Stăpâni-va ca un Rege!...

Intre medalia lui Mola
și oamenii pumnului strâns

de RADU GYR

Plecat în sbor de recunoaștere asupra frontului Biscaia, generalul Mola s'a prăbușit sub țândările avionului sfărâmat de un munte.

Comandantul glorioaselor legiuni și falange din miază noaptea iberică, nu putea să moară decât vulturește. Moarte de pajură, logodită cu înălțimile și cerul. Sfârșit de acvilă romană.

Spania Crucii e numai îngenunchiere și freamăt cernit de clopot. Steagurile au dat onorul închinându-și frunțile, în vreme ce rugăciunile au înfiorat altarele, pe care viscolul roșu al bolșevismului n'a isbutit să le dărâme în întregime.

Cu mâinile și pieptul ciuruit de gloanțele Satanei, Maica Domnului a fluturat peste sicriul viteazului zâmbet alb de binecuvântare. Iar obrajii lui Iisus, de-atâtea ori pângăriți de mitralierele comuniste, s'au luminat de raze, când Mântuitorul a primit sufletul generalului mort pentru El...

Cât eroism și câtă abnegație! Unul din conducătorii Spaniei naționaliste, comandantul unei uriașe zone de operațiuni, nu s'a mărginit numai la studiul strategic al acțiunilor și ofensivelor (era unul din cei mai buni strategi militari), după cum sufletul său de oștean nu se știa mulțumit în siguranța Statului major.... Generalul Mola s'a urcat el însuși, ca observator, pe unul din avioanele de recunoaștere. Era, poate, o misiune grea și primejdioasă, pe care voia chiar el s'o îndeplinească. Infruntând pericolul și sfidând adăpostul și garanția pe care i le ofereau gradul și înalta sa comandă, marele soldat a pornit în tragic sbor prin ceață, ca să-și amestece curând sângele cu țărâna patriei iubite pătimaș.

In sfârșitul generalului Mola, triumfă, încăodată, spiritul de minunată virtute militară, de onoare și de jertfă, al Spaniei creștine și eroice.

Moartea generalului Mola trece în catapetezme și se înalță, din ele, mai sus, acolo unde o așteaptă cadeții Alcazarului s'o pună 'n strana legendelor, alături de Cid Campeador și de feciorul lui Moscardo.

In timpul acesta, la Valencia și la Madrid, toți Largii Cabalerii prinși de frisoane și în delirul paniții, cu ochii înebuniți de groaza morții și bătându-și pumnul încleștat, febricitează blindați între ziduri de beton și subterane de adăpost. Nu, febra nu e aceia a remușcărilor ce s'ar ivi cumva la gândul miilor de mutilări și de orori săvârșite! Nici trupurile abia înmugurite ale copilașilor cu zăpezile însângerate și ciopârțite; nici mormanele de leșuri ale celor uciși mișelește; nici mărunțaiele scurse ale maicilor și bătrânilor peste cari s'au perindat sacalii comunismului; nici călugării carbonizați, nici mănăstirile în flăcări și nici statuile lui Hristos arse ori împușcate, — nimic din toate astea nu sgudue, nu cutremură pânda de fiară încolțită a „conducătorilor" celeilalte Spanii: Spania roșie.

Totuși, vântul disperării le fluieră prin carnea răvășită de comoțiile groazei... E numai gândul pedepsei care o să vină. Numai acesta le electrocutează lașitatea... „Guvern", conducători, comandanți de fronturi, toți la zeci de kilometri în spatele liniilor de foc, toți dârdâind și toți cu geamantanele făcute. Nu e nici o exagerare în cele ce scriem.

Marele nostru camarad, *inginerul Gheorghe Clime*, acest erou de pe fronturile Pozzuelo, Los Rozas și Majadahonda, ne povestea cum luptă bolșevicii. In dosul carelor de asalt, cirezile roșii înaintau halucinate, permanent amenințate, din urmă, de represiunea mitralierelor puse să sancționeze „dezertările"... „Comandanții", trimiși sau numiți direct de către Moscova, călcau prudenți, la o bună distanță în spatele turmelor bolșevice, pe care le „încurajau" cu revolverul în mână!

Câtă oroare și câtă lașitate aici, în rândurile *„animatorilor"* revolu-

(Continuare în pag. II-a)

S'a dus...

S'a dus un mit,
Agonizează o căsnicie.
Acum doi ani, într'o falnică dimineață naționalistă, doi oameni s'au întâlnit spre a sfinți o românească înțelegere. Unul din ei, cel mai bătrân, rămâne și azi ceiace a fost întotdeauna: neclintit deschizător de drum creștin. Celălalt, prizonier al unui trecut politic pe care nici o remușcare nu-l mai poate șterge, se fărâmițează în echivoc. In sfârșit, poate că e mai bine.

Nu adaog precizări, cele ce spun aici, cele ce dau a înțelege aici, mai bine zis, sunt justificate de o foarte clară cunoaștere a unor lucruri necunoscute și a unei drepte intuiții a evenimentelor ce vor urma.

Trec mai departe.

Naționalismul nostru este, din punctul de vedere al curceririi sufletești a poporului român, cea mai puternică mișcare de opinie românească. Ceeace se vede în celelalte partide nu e decât o complicitate de interese și de necinstiri ascunse. De lucrul acesta pot fi convinși toți câți privesc atent în jurul lor și se vor convinge în curând toți câți privesc prin deformate lentile democratice.

Viitorul de care vorbesc se și anunță. Și ceeace se va întâmpla va fi, pentru lupta noastră, un bine.

Ce se va întâmpla?

Un lucru foarte firesc. In lumea naționalistă se vor ivi, în curând, însemnate deplasări. Contingențele politice au început să devieze o parte din naționaliști spre șovăiri interesate. O parte curată ce va rămâne intactă va veni să îngroașe rândurile celui mai energic partid naționalist al țării. Fenomen ce nu trebue să mire pe nimeni, fenomen pe care l-am anunțat de mult, sprijinit pe cunoașterea oamenilor politici și pe o logică nedesmințită care spune că acela ce merge drept e singurul care nu cade în șanțul drumului.

Da, rândurile naționaliste prezintă unele oscilări. Unele spre extrema dreaptă, celelalte spre retușările unei politici de centru. Politica aceasta de centru, o spunem de pe acum, e condamnată. Fiindcă o politică de centru implică, fatal, automat, un contact de frontieră cu stânga fără a mai putea păstra un contact asemănător cu extrema cealaltă dela care a pornit.

Insfârșit, microbul democratic mai dăinuește încă. Mai mult chiar: își intensifică virulența chiar în anumite rânduri ale noastre. Mare păcat, se va spune. Nu, sunt mai optimist. E un bine, un mare bine că insfârșit se sparg anumite abcese. Naționalismul nostru va eși întărit. Căci o mișcare națională e mai puternică atunci când numără 150.000 atleți și siguri decât atunci când numără 250.000 din care 100.000 lucrează la slăbirea celorlalți. Mai bine singur decât rău însoțit, spune proverbul. Și e just.

Dacă spun ceiace spun e fiindcă sunt sigur întâi de cele ce afirm și anunț în această coloană, al doilea fiindcă adevărul spus cu o clipă înainte nu poate să aducă decât bine.

Mișcarea naționalistă a țării trece prin ultima sa criză. In curând ea se va închega prin firești și spontane eliminări a unor oameni pe care nimeni nu-i va da afară dar care se vor elimina singuri. Din șerpuirile și năruirile subterane ale zilei de azi va răsări, definitiv, stânca mișcării naționaliste integrată în jurul unei singure neclintiri.

Politicianismul naționalist agonizează. Unitatea naționalistă își anunță, pe deasupra voinței oamenilor, definitiva înfăptuire.

Cât de bine ai văzut, domnule Codreanu, și câtă dreptate am avut și eu când spuneam tuturor ceiace am spus!

O. Densușianu-fiul

Președintele Ignacy Moscicki

de PETRU BANESCU

Profesorul Ignacy Moscicki este o personalitate de o suprafață neobicinuită ca proporții, prin aceia că sfera activității sale ocupă în egală măsură și cu egală strălucire și domeniul științific și cel politic.

Președintele Republicii Polone este un savant îndeobște necunoscut în cercurile științifice mondiale pentru descoperirile sale în domeniul chimiei și acțiunii electricității în prepararea sintetică a compozițiilor chimice. Un om de rece analiză științifică, un om de laborator care totuși are un suflet plin de romantism și care a risipit o comoară de energie pentru pregătirea independenții patriei sale, în tinerețe.

Biograful acestei complexe personalități, care este profesorul Moscicki, se oprește surprins în fața diversității de sentimente cari au decis viața sa. Născut la 1867 își face studiile secundare în plin regim de rusificare a Poloniei și firesc, reacționează de pe atunci împotriva nedreptăților ce se făceau națiunii sale. Student, creează o organizație secretă pentru menținerea trează în sufletul poporului polonez a ideii de independență și de patrie liberă și este atât de prins de această activitate politică încât părăsește studiile.

Cine ar fi crezut că tânărul student, atât de înclinat spre activitatea politică națională, va ajunge savantul de mai târziu atât de stimat de toate cercurile științifice mondiale?

Și totuși, în sufletul tânărului patriot de atunci se îmbinau într'o neobicinuită armonie idealurile egal de luminoase ale patriei și științei, călind o personalitate care a servit cu aceiași perfecțiune și națiunea sa și știința.

Silit să se refugieze în străinătate din pricina persecuției rusești, Ignacy Moscicki se stabilește la Londra, unde leagă o prietenie ce s'a strâns tot mai mult în cursul timpului, cu acel mare polonez care a fost Ioseph Pilsudski. Aci, muncește din greu pentru a-și întreține familia, dar în acelaș timp duce o acțiune din cele mai stăruitoare pentru cauza Poloniei și nu uită nici studiile sale științifice pe cari le continuă la Technical Collège și la Patent Library.

Dela 1897 valoarea sa științifică începe a fi recunoscută și îl găsim în Elveția ca director al laboratoarelor științifice de pe lângă Universitate.

In sfârșit, la 1912 revine în patrie unde este numit profesor la școala politechnică din Lwow.

In tot acest timp, alături de ilustrul său prieten Ioseph Pilsudski, preocuparea sa de căpetenie au fost liberarea patriei și reinvierea națiunii poloneze. Și odată cu renașterea Poloniei îl găsim ocupându-se cu punerea în activitate a uzinelor de produse chimice din patria sa.

La 3 Iunie 1926 este ales Președintele al Republicii Poloneze și în 1933 Adunarea Națională îi reînoește mandatul pe încă șapte ani.

Prezidentia Republicii a ocupat-o într'un moment din cele mai grele. După criza din 1926 trebuia un om de o mare valoare morală pentru a contribui la pacificarea spiritelor și la îndrumarea Republicii pe calea unei depline și serioase consolidări naționale. Și președintele Moscicki s'a achitat într'un mod strălucit de marea misiune ce-i revenea.

Sosit astăzi în mijlocul nostru ca invitat al Suveranului României, președintele Ignacy Moscicki este întâmpinat de simpatia unanimă a Poporului Român care vede în această vizită un act în plus pentru

(Urmare în pag. 3-a)

Allo, jidani din Sărindar!...

(Un grup de copii, fii de comuniști, a omorît în bătaie, la Paris, un copil de 13 ani, pentru că acesta purta la bicicletă Tricolorul Francez. — ZIARELE).

Fiindc'a'ndrăsnit, francezul-pui,
Simbolul Țării lui să poarte, —
Copiii „Comunismului"
Pe loc l'au condamnat la moarte!...

Allo, JIDANI din Sărindar!, —
Voi cei cu inimă sublimă,
Voi, SUFLETUL UMANITAR, —
Ce ziceți despre noua crimă?!

Nimic n'aveți de zis, voi, „așii"?
De milă nimenea nu plânge?!
O, nu, fiindcă ucigașii
Stau toți sub steagul ca de sânge!..

Dar, cât scandal și ce de spume
Ați fi făcut pentru-acea viață, —
„Fasciștii" de-ar fi smuls din lume
Un purăt cu pistrui pe față?!...

Radu Bardă

Cămașa de forță

Țara furnicilor

Membrii Academiei Franceze se ocupă în prezent — sune agenția Rador — „dacă sunt furnicile fasciste?"

In cele din urmă, a fost adusă o fată, d-ra Marguerite Comte, să-și spună cuvântul asupra sociologiei furnicilor.

Și iată, între altele, la ce concluzii a ajuns duduia Margareta — vorba d-lui Sadoveanu:

„I. H. Fabre și alți entomologiști, în lucrările lor asupra vieții de muncă organizată a furnicarelor, au constatat că insectele muncitoare sunt încadrate în cursul activității lor de alte furnici care îndeplinesc o sarcină specială, care consistă numai în supravegherea lucrărilor și în încurajarea muncitoarelor.

„Nu se știa însă cum se face recrutarea acestor supraveghetori „de șantier". Supraveghetorul este un lucrător ca toți ceilalți, care ia pe teren comanda echipei, sau există corpuri speciale de adevărați contramaiștri specializați?".

„Dar, contrariu celor susținute de Fabre — observa d-ra Margrit — autoritatea nu este exercitată prin rotație, ci totdeauna sunt aceleași furnici care conduc munca celorlalte".

„In consecință, se pare că la furnici, alături de casta războinică și de casta muncitorească, există o castă specială, a „șefilor de lucrări".

...Cu alte cuvinte, statul furnicilor e cel fascist pe care-l susținem noi oarecum aici.

Interesant e că „Dimineața" reproduce această senzațională știre cu litere foarte mici.

Și, în toată descoperirea, și mai extraordinar este că în statul fascist, nu sunt, precum vedeți... jidani, adică trântori!

Manifestări românești peste hotare

Operă de românism a lui Cl. Isopescu la Roma

de I. G. DIMITRIU

In foiletonul nostru trecut vorbiserăm despre prodigioasa activitate a profesorului Claudiu Isopescu dela Roma, care sub tăcere și modestie a reușit să facă din literatura românească tălmăciri minunate și, în plus, să stabilească afinități sufletești temeinice cu studioșii italieni.

Nicăeri nu s'au realizat pentru domeniul nostru românesc mai mult ca în Italia, unde politica noastră greșită a presărat prostie diplomatică pentru ca să culeagă dispreț și jignire bine meritată. Mai știm. că există o școală pe la Roma, care tace, dar... nu face nimic pentru cultura țării. Vorbesc de cei ce-o conduc, căci elementele școlare sunt pregătite și n'au nici o nevoie de îndreptări, chiar... morale, nu numai intelectuale. Școala și-ar avea rostul ei distinct, dar de la marele Pârvan nu mai putem vorbi de nici o activitate a acestei instituții. Dealtfel, activitatea nu se'nțelege prin fotografieri anuale și articole de complezență, care mai mult diminuiază prestigiul ei. Socotim că se va pune capăt odată acestei anomalii, punându-se *the right man in the right place*, și-aci, marele român și învățat Iorga își are cuvântul definitiv. Să revenim.

Distinsul profesor Isopescu și-a manifestat dragostea pentru Italia continuu, și a ținut să strângă legăturile verigelor rupte de dușmanii latinității. Și-l vedem pe tânărul Isopescu pornind la luptă, chiar atunci când bulgarul *Rahowski își publica* articole în ziarele italiene în chestia Basarabiei. „POPOLO D'ITALIA" și „LA VITA ITALIANA", scriu articole elogioase pentru noi din sugestia lui Isopescu.

România era necunoscută literalmente și atunci începe harnicul profesor o serie de articole în „LA RIVOLTA IDEALE", iar în chestia Ardealului răspunde cu vehemență Ungurilor revizioniști în aceleaș ziar.

D. prof. Claudiu Isopescu

Cursurile ținute la Neapoli, unde s'au amintit viața și opera lui Cafagiale și Agârbiceanu, au fost apreciate de prof. FEDCLE, pe atunci ministru al instrucțiunii publice și prof. CARDINALI, care a înființat cursul de limbă și literatură română la 16 Decembrie 1927. Nu trebue uitat prețiosul concurs al prof. BODRERO, care a pomenit pe N. Bălcescu în pioasa solemnitate dela Palermo, unde întreaga suflare italiană a înconjurat cu simpatie profundă poporul românesc. Și acuma, cu adevărat, începe toată presa italiană să se intereseze de țara noastră. Dar din țară n'a fost ajutat cu nimic pentru tot ceeace întreprinsese, în timp ce palatele diplomatice cheltuiau fondurile țării în luxurie, trândăvie, și amoralitate. Cursurile lui Isopescu au fost urmate dela început cu vie simpatie și studențimea italiană era ea însăși un element de propagandă. Alături de regretatul profesor G. Mateescu — un mare istoric specialist în evul mediu — mort tânăr, au ținut cursuri la Roma, discutând problema românească cu ministrul Sciolja. Organizează numere festive pentru cultura și literatura română în „DUE LIRE DI NOVELLE" din Milano, cu material din toți scriitorii începând cu cronicarii și terminând cu cei moderni. Prieten cu geograful RICCO CORDI, care publicase în 1927 studiul „LA BASARABIA E LA SUA POPOLAZIONE", îl îndeamnă să scrie în 1929 volumul „LA ROMANIA" în colecția „GEA" din Bologna (ed. Z. Chelli). Studenta CIALDEA publică un articol mare cu ocazia împlinirii a zece ani de stăpânire în Ardeal (1928). Prețioasa prietenie cu d. BERTONI ne aduce o serie de articole ale ilustrului profesor, între care „SCRIITORI ROMANI" și „I. L. CARAGIALE" în „STAMPA" din Torino.

Conferința ținută la Pisa, unde a vorbit despre viața culturală a Românilor a atras atenția lumii învățaților italieni, iar alt număr festiv cu material literar din scriitorii români începând cu Eminescu până la Cezar Petrescu a fost viu apreciat. In 1929, consacră un număr special cu material istoric, geografic, artistic, muzical, literar, etc. în „IL GIORNALE D' POLITICA E DI LETTERATURA". Prin intervenția prof. BALBINO GUILIANO, foarte atent la manifestările românești, a prezentat doleanțele Românilor,

(Continuare în pag. II-a)

SPORT

Juventus-Amefa 2-1 (1-1)

Echipa lui Vogl a învins pe merit. Comuniştii au decepţionat publicul maghiar din Capitală. Cu un portar bun, Juventus ar fi câştigat la zero. Un arbitraj de proastă calitate

Pe terenul din Splai s'a disputat eri matchul divizionar dintre echipa bucureşteană a Juventusului şi comuniştii Amefei.

Escortaţi de-o reclamă de bâlciu, făcută bine înţeles de presa sportivă a lui Blumenfeld & Comp., Amefa a fost departe de a face „impresie".

Cu toate acestea au însemnat un adversar destul de serios pentru Juventus care — după cum anticipam în avant-cronica noastă de eri — a trebuit să lupte din răsputeri pentru a învinge la limită.

PRIMA REPRIZA

este egală ca rezultat şi ca desfăşurare a jocului.

Primul punct a fost obţinut de *Perneky* datorită unei greşeli elementare a portarului juventist.

Enderffy este — cum am spus-o în atâtea rânduri — un goalkeeper mult prea fantezist care ţine foarte mult să „böxeze" mingea, oricând şi oricum.

Şi nu odată aceasta a căşunat echipei sale surprize din cele mai neplăcute.

Situaţia a fost egalată de *Vaida*, un jucător de real talent, dar căruia nu-i convine încetineala de melc alui Korony, interul său de pe dreapta.

DUPA PAUZA

jocul se înteţeşte. Comuniştii atacă în câteva rânduri destul de periculos, însă apărarea Vogl-Dragomirescu e la postul ei.

Brandabura l-a desfiinţat pe Prassler (vedeta gazetarilor cu perciuni) iar Petrescu a redus la minimă expresie pe ilustrul Batrin.

Chiar Braun în centrul liniei de mijloc n'a jucat prea prost. Trebuesc însă grabnic înlocuiţi Palmer şi Korony, cari nu fac două parale.

Dela înaintare, Vaida a fost excelent. Zăinescu, acelaş atacant care joacă mai mult cu capul (la figurat) decât cu piciorul. A reuşit şi un goal de toată frumuseţea, spre sfârşitul matchului.

Comuniştii în schimb au jucat destul de modest (nu-i vorbă că nici Juventus n'a strălucit).

ECHIPELE

s'au prezentat în formaţiile :

JUVENTUS : Endreffy, Vogl, Dragomirescu, Petrescu, Braun, Brandabura, Vaida, Korony, Zăinescu, Palmer, Vulcănescu.

AMEFA : Sadowsky, Covacz, Bulbastz, Szurdy, Szabo, Szanislzo, Praszler, Leib, Pernecky, Batryn.

ARBITRAJUL

a fost prestat de d. Piky, (Kiky sau Miky) Kroner, un tânăr cu mutră semită şi cu pistrui, care departe de a şti să conducă o partidă, are un talent deosebit în a vedea greşeli acolo unde nu sunt şi încă le ignora pe cele cari există realmente.

Dar de domnişorul ăsta o să ne mai ocupăm noi.

Anif.

Cielism

Cupa Restauraţiei

GOCIMAN, mare favorit al cursei Restauraţiei a intrat primul în Alba-Iulia. In aceiaş linie cu el au sfârşit un număr de alţi trei alergători printre care Mormocea şi Ţapu. Astăzi se aleargă etapa II-a Alba Iulia-Braşov.

CUPA JUGARU

Organizată de Principele Nicolae, cursa a obţinut un mare succes, desvăluindu-ne noui talente. Dintre ei Nicolosso Vittorio, câştigătorul cursei, a entuziasmat.

Rezultatele technice:

1. NICOLOSSO VITTORIO (Velo-Club-Român), a parcurs 97 km. în timpul de 3.12' 15", cu o medie orară de 30.148 km.

2. STEINHART (Ag. M.) 3.16' 37".

3. PANTAZESCU (M) 3.20' 35".

Obrăznicie ungurească

Se ştie că Duminică are loc pe arena Venus matchul pentru cupa Europei Centrale, între Ujpest (Budapesta) şi campioana României (Venus).

Maghiarii însă au făcut contestaţie la comisia cupei pentru motivul că... terenul Venus n'are gazon.

Perfect.

Iată însă unde intervine obrăznicia turanică: Ujpest anunţă imediat Venusul că într'adevăr, contestă matchul, dar că... renunţă la contestaţie dacă în loc de 40% din încasări (prevăzuţi de regulamentul competiţie), i se acordă o îndemnizaţie fixă de 10.000 pengöe.

Găsim de prisos orice comentariu.

Div'zia B

Sportul Studenţesc - A. C. F. R. 1-0 (0-0)

Bucureştenii au făcut o partidă admirabilă. In urma acestui rezultat universitarii pot emite serioase veleităţi pentru cucerirea campionatului divizionar B. Succesul dela Braşov confirmă odată în plus valoarea incontestabilă a vânjosului club românesc.

Felicităm din inimă pe dragii camarazi ai Sportului Românesc şi Studenţesc.

Rezultatele dela Rugby

Sp. Studenţesc - P. T. T. 23-11 (15-3)

P.T.T.-ul, recent întors din turneu, cu jucătorii obosiţi şi cu echipa complectată cu rezerve, n'a putut furniza jocul său obişnuit.

Performanţa studenţilor rămâne totuşi excelentă.

S'au remarcat dela Sportul: *Dinescu* şi *Tarabega*. Dela P.T.T.: *Florian*.

STADIUL ROMAN—C. F. R. 5—0 (0—0)

In ultimele 5 minute, jocul a fost întrerupt din cauza scandalului provocat de câţiva jucători ceferişti.

VIFORUL DACIA—R. C. B. 12—0

T. C. R.—R. C. B. 38—5 (26—0).

După cum arată şi scorul, T. C. R.-ul a dominat net.

Palmaresul echipei Belgiei

Palmaresul echipei naţionale este dintre cele mai impresionante, oaspeţii noştri dela 10 Iunie având o tradiţie glorioasă în istoria foot-ball-ului european. Valoarea necontestată a foot-ball-ului belgian ne este perfect ilustrată de întâlnirile pe care echipa lor naţională le-a susţinut în compania celor mai străluciţi reprezentanţi ai soccerului mondial. Iată de altfel acest sugestiv palmares:

Austria	5	0	0	5	7:20
Cehoslovacia	4	1	0	3	6:10
Danemarca	4	1	2	1	7: 7
Anglia (Amat.)	9	2	1	6	14:40
Anglia	10	1	1	8	13:42
Franţa	31	15	5	11	87:51
Germania	7	3	0	4	15:23
Ungaria	2	1	0	1	3: 3
Irlanda	4	0	1	3	7:15
Italia	4	0	0	4	6:11
Luxemburg	1	1	0	0	5: 3
Luxemburg B	13	8	2	3	41:26
Olanda	33	16	9	8	91:34
Paraguay	1	0	0	1	0: 1
Polonia	4	3	0	1	8: 4
Portugalia	2	1	0	1	4: 4
Spania	3	2	0	1	4: 3
Suedia	7	3	1	3	13: 3
Elveţia	9	4	4	1	22: 1
Statele-Unite	1	0	0	1	0: 3

In total Belgia a susţinut 174 de matchuri a câştigat 62 a pierdut 36 iar 26-le-a terminat la egalitate. A marcat 353 de goaluri şi a primit 435.

Chinezul - „U" 6-1 (4-1)

Timişoara (prin telefon). — Azi s'a disputat în localitate matchul divizionar între echipele Chinezul şi Universitatea Cluj.

Spre surprinderea generală „U" a pierdut la scor, salvând Chinezul de retrogradare.

Rezultatul n'a corespuns fizionomiei jocului.

Divizia B

D. V. A.—Franco Româna 3—1.
C. F. R. Simeria—Olimpia 2—1.
Phönix-Rovine 6—0.
Dragoş-Voda—I.A.R. 3—1.

Belgia-Jugoslavia 1-1

Jucând la Belgrad împotriva reprezentativei jugoslave, belgienii au reuşit match egal după o partidă care a făcut impresie.

Prin prisma acestui rezultat, sarcina echipei care va juca sub titulatura „România" împotriva Belgiei, nu este prea uşoară...

Joi îi vedem pe oaspeţi la lucru...

Mişcarea LITERARA şi artistică

Deschiderea primei expoziţii a femeilor funcţionare publice

Eri dimineaţă la ora 12, s'a deschis în sala bibliotecii Casei de credit P. T. T. prima expoziţie de lucru manual, organizată de către „Asociaţia impiegaţilor P. T. T." secţia feminină, sub preşedinţia de onoare a d-nei ministru R. Franasovici.

Inainte de deschidere s'a oficiat o slujbă religioasă de către preotul D. Popescu, dela biserica „Sf. Dumitru" răspunsurile fiind date de corul P. T. T.

La festivitatea deschiderii a luat parte o numeroasă asistenţă d'ntre care notăm pe: d-na ministru FRANASOVICI însoţită de d-nele Alexandrini şi Remer; d. şi d-na TRAIAN PARVU, secretarul general al ministerului de comunicaţii; insp. general PAPLICA, directorul de cabinet al d-lui Pârvu şi preşedinte al soc. corp. P. T. T., cu d-na; d. GH. NEACŞU, directorul Casei de credit P. T. T.; d-nii: Cristea Cristescu, preşedintele Casei de credit P. T. T., Boeriu, Boboiceanu şi C Constantin, directori P. T. T.; d. I. N. DUMITRESCU, preşedintele Asociaţiei înconjurat de întreg consiliul şi numeroşi funcţionari P. T. T.; preşedinţii de filiale, d-nii Dragomirescu-Chişinău şi G. Greculaşi.

D-na PAPLICA îmbrăcată într'un splendid costum naţional, oferă d-nei FRANASOVICI, care a fost primită de către comitetul organizator, un admirabil buchet de flori naturale.

După ce d-na MIHAILESCU-DUP arată importanţa acestei expoziţiuni, relevând în acelaş timp activitatea pe care femeia petetistă o desfăşoară în timpul liber, d-na ministru FRANASOVICI, declară expoziţia deschisă felicitând şi aducând laude meritate, organizatoarelor şi funcţionarelor expozante.

D-na Patricia Dumitrescu, răspunde d-nei Mihăilescu-Dub, în numele tuturor funcţionarilor P. T. T.

D-nei Franasovici, i s'a oferit apoi o admirabilă pernă în mătase, măestrit lucrată de către d-na MARIA BOTEZATU-DAVIDESCU.

Au expus minunate goblenuri, împletituri de aţă, flori, broderii artistice ş. a., d-nele Justina Mândru, Dringu Ecaterina, Juliana Astaloş, Marin Matei dela oficiul Făgăraş, Doru Maria, etc.

D. VICTOR ANTOHI a expus aparate de radio personal lucrate, iar d. Stanea o foarte expresivă statuetă înfăţişând pe „Arţăgosul satului".

D. ministru a donat Asociaţiei suma de 10.000 lei.

La ora 2 d. a., s'a servit invitaţilor şi asistenţei o mică gustare, în timpul căreia s'au ţinut o serie de toasturi.

Expoziţia care se închide în ziua de 1 Iulie, a fost organizată cu multă pricepere de către un comitet compus din d-nele: Alexandrina Mihăilescu-Dub, Maria Botezatu-Davidescu, Juliana Astaloş şi d-nii: I. Lărgeanu, casierul asociaţiei. Antipa şi Codreanu.

Clopoţelul de alarmă la Teatrul Ligii Culturale

In fiecare seară Teatrul Ligii Culturale reprezintă marele succes: „Clopoţelul de alarmă", amuzanta comedie în 3 acte de Hennequi şi Coolus. „Clopoţelul de alarmă" se reprezintă într'o foarte bună distribuţie cuprinzând pe d-nii: Toma Dimitriu, Ion Focşeneanu, C. Sincu, Gh. Damian, Cezar Theodoru, N. Făgădaru, Titu Vedea, C. Neacşu, R. Dumnică şi d-nele Suzi Iupceanu, Irena Mircea, Vici Vlasis, Carmen Georgescu şi Anca Balaban.

Un cuib de suflet românesc ...şi câteva fapte triste

...Departe, dincolo de munţi, în regiunea de nord a Ardealului, aproape de oraşelul Năsăud,, se află satul naşterii şi copilăriei lui Gheorghe Coşbuc, sat care azi îi poartă numele şi care până mai eri se chema Hordou.

Pitulat la poale unor dealuri, unele împădurite, altele acoperite cu ogoare, într'o vale îngustă — valea Sălăuţei — mărginită cu plopi, cu poziţii naturale de-o rară frumuseţe, cu acel pitoresc specific regiunii, satul Coşbuc, spre deosebire de satele dimprejur, este un cuib mititel şi sărac de români, descendenţi de grăniceri, „temători de Dumnezeu, harnici, aţoşi, uscătivi, cu lumină în ochi şi cu sufletul muiat în basme".

Casele, simple dar îngrijite, uliţele, curate, biserica din inima satului, moara cea cântată de poet, casa părintească a lui, refăcută nu demult şi locuită de rudenii ale celui ce nu mai este, unde este aşezată o placă cu inscripţia:

„Aci s'a născut Gheorghe Coşbuc, poetul ţărănimii, marele meşter al graiului românesc".

Şi mai jos:

„O luptă-i viaţa, deci te luptă
Cu dragoste de ea, cu dor.
Orcare-ar fi sfârşitul luptei
Să stai luptând, căci eşti dator"...

Tot ce cuprinzi cu privirea evocă opera poetică a feciorului popii Sebastian şi a preotesei Maria.

E peste tot atâta pace şi atâta armonie !... O atmosferă patriarhală care te îmbie la reverie. Te copleşesc simţăminte duioase. In minte depeni firul povestei de demult. Din lumea de dincolo răsbat par'că glasuri uitate.

Intre vremurile de eri, cu frământările lor fecunde, şi cele de azi, cu tot ce au ele, câtă distanţă şi, totuşi, câtă apropiere!

Pământul dă aceleaşi roade bogate, pe cari le fură străinul parazit.

Din cer picură azi în inimi, ca şi eri, nădejdi şi aşteptări înfrigurate.

Alţi oameni, aceeaş jale.

Doar, în ochi licăreşte flacăra credinţei. Mântuirea prin ea va veni.

Pe locuitorii din Coşbuc îi cunoşti, cu adevărat, în ceasuri de seară, când întorşi dela munca ostenitoare a câmpului se strâng în jurul vetrelor, şi-şi descoperă toată bogăţia sufletului.

Gheorghe Coşbuc i-a ştiut şi a creiat atâtea minunate pagini în cari a redat aspecte din viaţa lor.

Astăzi, „Badea Gheorghe", e departe. Işi doarme somnul de veci, în Capitala ţării, într'o groapă, alături de fiul său adorat din cimitirul Bellu, la care placa aşezată pe mormânt, ce vrea să amintească trecătorului numele odihnitului întru Domnul, abia se zăreşte printre verdeaţa ce-o acoperă. Nici cruce, nici monument.

Gh. Coşbuc, d-na Vaida, dr. D. Ciuta, d. Vaida şi I. L. Caragiale, la Sârgeorz Băi-Năsăud

Doamne, câtă nerecunoştinţă şi câtă nemernică ignorare şi dincolo de moarte!

Satul lui Coşbuc sărac şi nebăgat în seamă. Averile grănicereşti, cari ar putea schimba lucrurile — măcar de atâta lucru să se îngrijească! — sunt jefuite de oameni fără conştiinţă, cocoţaţi la administrarea lor numai pentru a se împărtăşi din bunurile acelora cari sunt secătuiţi de boli şi mizerie.

Memoria lui Gheorghe Coşbuc cu tot ce se datoreşte ei, sunt date uitării!

Soarta care i-a legat în viaţă nu-i desparte nici acum.

Stăpâneşte o revoltătoare indiferenţă.

Oficialitatea oare n'are nimic de zis?...

Ioan Goga

Intre medalia lui Mola şi oamenii pumnului strâns

(Urmare din pag. I-a)

ţiei roşii! Şi cât eroism, câtă onoare şi câtă putere de jertfă *dincolo*, în moartea generalului Mola!..

In „marea trecere", generalul Mola a plecat cu pieptul încărcat de medaliile vitejiei şi cu mâinile aşezate în semn de cruce.

In clipele lor de ispăşire, „conducătorii" orgiei roşii vor isprăvi în temniţe sau, poate — ca ucigaşii de rând — în streanguri... Unicele medalii le vor fi blestemele poporului măcelărit, — şi, în loc de cruce, *pumnul* bolşevic va avea prilejul să se strângă pentru ultima oară...

Cum, drumul de glorie al eroilor naţionalişti sub lumina lui Iisus şi sub flamurile sfinte ale neamului, — şi drumul celălalt al osândei şi al trădării, nu spun *nimic, absolut nimic*, în aceste ore târzii de amiază? Aceste DRUMURI, noi le-am voi înaltă învăţătură şi prilej de reculegere pentru *amatorii* pumnului strâns...

Există câţiva rătăciţi, din nefericire foşti militari superiori, cari „revoluţionarizează" roşu în partidul internaţionalist al putredului *Mihalache*. Ştim, moartea generalului *Mola* îi lasă indiferenţi, ba chiar, poate, satisfăcuţi, — aşa cum jertfa lui Ion Moţa şi Vasile Marin nu le-a putut smulge, printre dinţi, decât şuerul înjurăturii şi veninul.

Unul, dintre aceşti trişti oameni ai „stângei", organizează cetele de comitagii ale rublelor bolşevice şi, *„şeful gărzilor ţărăneşti"*, dăscăleşte tineretul cum să salute cu pumnul strâns. Altul, împuşcă, — într'un sat din Moldova, — cu cea mai mare seninătate, un ţăran vinovat de „oribila crimă a naţionalismului", şi, omorându-l, îşi asaogă o tresă stacojie de sânge, la tresele de până acum... Insfârşit, un altul, sculpând în ochi virtutea, onoarea şi eroismul, şi frângând, pe genunchi, sabia de altă dată, îmbrăţişează şi cocoloşeşte trădarea...

Bieţi şi rătăciţi oameni ... O, dacă moartea vitează a generalului Mola ar putea să-i desmeticească, din greaua beţie a alcoolului *roşu!* O clipă de desmeticire numai, şi *ei*, oamenii frontului „popular", ar isbuti să vadă, *cu alţi ochi, CELE DOUA DRUMURI* simbolice :

Drumul eroismului şi sacrificiului naţionalist — deschis spre legendă şi înviere, — şi drumul pumnului strâns, prăbuşit în osândă şi blesteme...

Căci, e de o mie de ori mai *frumos* şi mai *înalt* să alegi calea catafalcului eroic al lui Mola, decât comanda — fie ea chiar *supremă* — a gărzilor ţărăneşti pe care să le înveţi salutul roşu şi lozincile revoluţiei internaţionale....

Radu Gyr

Conferinţa d-lui prof. dr. Poenaru-Căplescu

D. prof. dr. Poenaru-Căplescu a ţinut o conferinţă la sediul asociaţiei *„Frontul funcţionarilo particulari români creştini"* din str. Carol nr. 36, etajul II, vorbind despre *„Munca şi sănătatea salariaţilor din fabrici şi magazine"*.

D-sa scoate în evidenţă lipsa de cunoştinţe şi de ştiinţă aplicată în domeniul muncii. Singura instituţie care a realizat progrese remarcabile, de ordin social şi de asistenţă, este aceea a asigurărilor sociale. Clasa patronală însă, cu foarte mici excepţii, n'a făcut nimic în acest domeniu şi nici nu priveşte cu suficientă seriozitate toate neajunsurile ce pândesc sănătatea şi chiar viaţa salariaţilor lor, neducând nici o îmbunătăţire condiţiunilor de muncă şi de higienă preventivă, în întreprinderile lor. Casa asigurărilor sociale Bucureşti a organizat centrul de higienă industrială şi comercială, care să asigure în viitor exercitarea muncii în condiţiuni de higienă şi securitate.

Pentru funcţionarii particulari problema se va rezolvi mai greu. Deoarece condiţiunile în care muncesc sunt defectuoase.

D. *Gheorghe Cristescu* a mulţumit în numele organizaţiei d-lui profesor dr. *Poenaru Căplescu*, pentru bunăvoinţa arătată de a se coborî în mijlocul clasei salariate, arătându-le pericolul ce-i ameninţă dacă nu vor face intervenţiile necesare pentru apărarea sănătăţii lor.

Opera de românism a lui Cl. Isopescu la Roma

(Urmare din pag. I-a)

lui Mussolini. Neajutat de nimeni, muritor de foame şi bolnav, scrie şi publică studiile interesante asupra lui I. CODRU DRAGUŞANU şi G. ASACHI, reprezentanţii culturii române în Italia. Ajutat de harnicul său colaborator CIALDEA, lucrează continuu, iar acesta scrie documentatul articol împotriva revizioniştilor „PER LA STORIA DEI ROMANI DI TRANSILVANIA". In Aprilie 1931, studentul M. POMILIO scrie despre lirica lui Eminescu şi-şi trece doctoratul cu „Luceafărul" genialului poet român.

D-ra LUCIA SANTANGELLO studiază întreaga operă a lui Coşbuc, dându-şi doctoratul cu o mare atenţie şi înţelegere a poetului ardelean.

Aniversarea celor 60 ani ai savantului N. Iorga a constituit o adevărată sărbătoare în Italia, iar în 1931 s'a organizat o expoziţie de cărţi româneşti care ar fi putut servi de pildă celei din ţară. Opera marelui nostru Caragiale a atras atenţia lui Bertoni, care a vorbit despre ea la Roma, Napoli şi Modena, iar d-ra ANA COLOMBO şi-a trecut doctoratul cu analiza vieţii şi operei lui.

Nu trebue să uităm pe propagandistele strălucite, d-nele CARELLI şi TOMELLINI, care nu scapă ocazie să nu vorbească despre ţara noastră şi, fără îndoială, îşi au meritul necontestat în organizarea expoziţiei cărţii româneşti. Profesorul Isopescu a înţeles că trebue să ne lege sufleteşte şi de micii italieni şi a reprezentat filmul *„România de Azi"*, în faţa tuturor şcolarilor din Torino, cu care ocazie au vorbit despre viaţa culturală a noastră, prof. GARSCA şi ANA COLOMBO. Graţie activităţii neobosite a lui Isopescu diferiţi intelectuali s'au ocupat de noi. Poeta MUNDULA a, conferenţiat despre Coşbuc, prof. DAMIANI despre Rebreanu, RUFFINI a insistat asupra raporturilor culturale italo-române iar SILV. GIORGI a vorbit cu entuziasm despre clasicul Duiliu Zamfirescu, marele admirator al Italiei.

O vorbă despre audiţiile muzicale organizate de Claudiu Isopescu : la 18 Noembrie 1931 a fost difuzată o admirabilă serată muzica'ă, şi a fost atât de mare succesul, încât *„Ciocârlia"* şi *„Hora lui Bârlan"* au fost cerute de public să fie repetate, culmea, prin telefon. La 10 Mai 1932 a fost difuzată dela Torino o altă reuşită audiţie muzicală. Despre expoziţia de pictură din Mai 1937, organizată de şcoala dela Roma, nu mai pomenesc nimic de ruşine, cu toată trâmbiţarea făcută prin unele gazete. O nepricepere care ne umple sufletul de durere. Profesorul Claudiu Isopescu a determinat adevărate curente de simpatie italiană pentru noi, de care au vorbit până şi ziarele italieneşti din America, Africa şi Asia. Şi nu-i şagă, să faci publicatii în zeci de reviste, să ţii comunicări în legătură cu viaţa culturală din România, să fii neajutat, şi să trezeşti un viu interes pentru cultura unei ţări, hulite în Italia. E ceva. De aceia privim cu simpatie nemărginită munca rodnică a lui Claudiu Isopescu şi atragem atenţia celor în drept că această muncă trebue preţuită mult de tot, mai ales că-i unică în scumpa Italie şi exemplară pretutindeni pe glob unde se cheltuesc fondurile ţării de prisos.

I. G. Dimitriu

DE LA O ZI LA ALTA

TEATRU

COMOEDIA : Kontuşovka-Palace (viitoarea premieră).

GRADINA MARCONI: Fustele dela minister (viitoarea premieră).

TEATRUL LIGII CULTURALE :Clopoţelul de alarmă.

CINEMA

CAPITOL: Clipe de rătăcire, jurnal şi completare.

ARO: Două inimi şi un sărut.

ROXI: Clipe de rătăcire, jurnal şi completare.

A.R.P.A.: Brigada 41 şi Ingerul alb.

TRIANON: Veronica şi jurnal.

VOX : Sub două drapele, Dormitorul fetelor şi completare.

GRADINA ARPA-COLOS: Azi mă 'nsor, farsă operetă în 3 acte de Labiche.

FEMINA: Miss Theodora şi comedie colorată.

FORUM: Adolescenţa şi Frigurile dragostei.

OMNIA: Frigurile dragostei şi Biroul nr. 2 de spionaj.

CITY: Antonio Adverso şi Extraordinarul Joe.

MARCONI: Femeia în frac, Fraţi de cruce şi matchul de football România—Cehoslovacia.

MODEL: 13 ore în văzduh şi Agentul misterios.

DARLY: Inimile noastre plâng şi Moartea se răzbună.

DORY: Stan şi Bran scoţieni şi Fiica rozelor.

COTROCENI: Dormitorul fetelor şi Frontul invizibil.

DIANA: Fuga lui Tarzan şi In umbra scaunului electric.

DICHIU: Tu eşti norocul meu, Stan şi Bran aventurieri şi două completări.

UNIC: Marinela şi Ce va fi mâine.

ORFEU: Romeo şi Julietta şi Anna Kareninna.

TRIUMF: Craiul pădurilor şi Frate contra frate.

MILANO: Săraca fetiţă bogată şi Frontul invizibil.

DOAMNEI : Frica (La Peur) cu Gaby Morlay şi Charles Vanel. Bal la Savoy cu Gitta Alpar.

PACHE: Escadrila de noapte.

VOLGA-DOROBANŢI: Maroco şi Suflete sbuciumate.

LIZEANU: Crinul din mocirlă şi Marietta.

CENTRAL: Sărbătoarea Iadului, Stan şi Bran moştenitorii în Scoţia şi revista Ţiganii în harem.

PAX: Gondolierul de pe Broadway şi Inamicul public nr. 1.

FLORIDA: Curierul de sud, Rose Marie şi completare.

ŞIC (grădină): Iadul verde şi Fiica lui Draculo.

ILEANA: Misiunea Brigăzii No. 41 şi Cavalerul dreptăţii.

RADIO

LUNI, 7 IUNIE
RADIO ROMANIA
RADIO BUCUREŞTI

14.10: Radio-jurnal: Ora, Mersul vremii, Bursa, Ştiri interne şi externe.
14.30: Muzică variată (discuri).
15: Ultimele ştiri.
16: Primirea Preşedintelui republicei polone, reportaj.
18: Concert de după amiază. Orchestra Radio, dirij. de Const. Nottara: Caleidoscop muzical.
19: Ora, Mersul vremii.
19.02: Omagiu adus Preşedintelui republicii polone.
19.10: Muzică poloneză şi românească. Orch. Radio, dirij. de C. C. Nottara.
20: Polonia.
20.20: Coruri săteşti: Basarabia.

RADIO-ROMANIA

21,25-22: Muzică distractivă (discuri).

RADIO-BUCUREŞTI

21.25: Muzică de cameră. Quartetul „Amicii Muzicii".
6.30: Deschiderea emisiunii: Radio-jurnal; Concert de dimineaţă (discuri); Sfaturi gospodăreşti şi medicale.
7.30: Inchiderea emisiunii.
12: Congresul căminelor culturale, reportaj dela Arenele Romane.
13: Ora. Culturale. Sport. Cota Dunării.
13.10: Concert de prânz. Muzică distractivă (discuri).

RADIO-ROMANIA şi RADIO BUCUREŞTI

22: Cărţi şi reviste.
22.10: Cântece de Lupeiliu Olteanu, pe versuri româneşti, (Vasile Alexiu, canto).
22.30: Sport, Radio-jurnal.
22.45: Muzică distractivă (disc.): Cabaret muzical.
23.45: Jurnal pentru străinătate în limba franceză şi germană.
23.55: Ultimele ştiri.

RADIO-EXPERIMENTAL

21: Muzică variată.
21.15: Muzică românească.
21.30: Informaţiuni universitare.
21.40: Conferinţă ştiinţifică.
22: Muzică distractivă.

MARTI, 8 IUNIE 1937
RADIO-BUCUREŞTI RADIO-ROMANIA

7.30. Deschiderea emisiunii. Gimnastică ritmică. Radio-jurnal. Concert de dimineaţă (discuri). Sfaturi gospodăreşti şi medicale.
8.30. Inchiderea emisiunii.
8.55. Reportaj : Marea Serbare a Tineretului (Terenul O.N.E.F.).
13.00. Ora. Culturale. Sport. Cota Dunării.
13.10. Concert de muzică românească. Orchestra Petrică Moţoi.
14.10. Radio-jurnal. Ora. Mersul vremii. Ştiri interne şi externe.
14 Continuarea concertului.
1 Ultimele ştiri.
18 Concert de după amiază. Marşuri de ieri şi de azi executate de Fanfara Reg. 1 Transmisiuni, cond. de lt. Burghiu.
19.00. Ora Mersul vremii.
19.03. Aniversarea corpului de voluntari ardeleni, de Voicu Niţescu.
19.18. Continuarea concertului.
20.00. „8 Iunie".
20.20. Concertul Soc. Corale „România" cond. de N. Lungu.
20.55. Lectură.
21.10. Concert de seară. Orchestra Radio.
22.30. Sport. Radio-jurnal.
22.45. Concert de noapte de muzică românească al Orchestrei Vasile Julea, transmis dela restaurantul „Coşna".
23.45. Jurnal pentru străinătate în limba franceză şi germană.

CAPITOL ŞI ROXY
Clipe de rătăcire
Jurnal şi complectare

Viața politică

Se ridică noui locașuri de închinăciune și de cultură a minții

— Solemnitatea sfințirii bisericii „Sf. Stelian" și punerea pietrei fundamentale a școlii primare din com. Stelian Popescu, prilej sărbătoresc pentru sate din două județe. Asistența. Nunta.

Aspecte

D. Stelian Popescu, directorul „Universului", s'a rupt ieri din cotidian și s'a pus în acord cu cele veșnice, prin sfințirea unei biserici și a unor lăcașe publice în cătunul d-sale natal.

Pe marginea acestui eveniment, a, da, desigur, poate că am fi pe placul d-sale dacă am păstra o tăcere desăvârșită. Seniorului să-i dăm însă tot onorul și, pentru astăzi, iată, ne mărginim numai la însăilarea câtorva aspecte, cum le spunem noi în termeni ziaristici.

Și unde să găsim călimara vea cu cerneală adecuată acestei dimineți atât de albastre, cu care am pornit în marele necunoscut al județului Prahova?

Noroc că până acolo s'a întins, ca o gârlă limpede, șoseaua București-Ploești și noroc că noi și spicul nostru subțire de secară, am fost invitații d-nei și d-lui colonel Bertea, colegul nostru de redacție, a căror mașină are virtuți de avion. (D. Bertea este dealtfel, un vechiu și brav pilot).

Și, din clipele acelea matinale, ne amintim de marea neagră-verde a lanurilor de grâu care a înundat toată câmpia, de picăturile de vin ale macilor, de niște oameni cari n'au învățat nici până acum, după atâtea secole, să țină dreapta, de niște automobiliști beți de viteză și nenumăratele ferme pe care distinșii noștri colonei pensionari le-au înșirat, ca pe niște mici Raiuri, de-alungul șoselei. Mă gândeam cândva să-mi fac și eu odată, spre bătrânețe o mică surleață pe-aici, dar bag de seamă că marginea Bucureștilor se întinde până... dincolo de Ploești!

Și încă alte amănunte. Jandarmii, de pildă, cari îmbrăcați în mare ținută — era Duminică — fac de strajă, ca niște Nemți, pe tot parcursul acestei gârle asfaltate. Ne-a plăcut. Măsura e civilizată. Insfârșit, ceilalți jandarmi ai satelor — copiii — cari, mici și umflați ca niște rațe, ieșiau înaintea avionului nostru să ne sperie și să ne salute romanamente. Ce adorabili sunt dovlecii aceștia de copii, când salută ei cu mica ulucă a mâinii ridicată în sus!

Satele au aspect înstărit. Multe cârciumi, multă pulbere, multă pădure.

Dela Snagov, o luăm la dreapta și, până la Lacul-Turcului, astăzi comuna „STELIAN POPESCU" — nu ne mai rămân decât 7 klm. Am părăsit șoseaua București-Ploești și sburăm acum pe altă șosea — județeană — frumos și recent așternută cu piatră. (Ni se spune că șoseaua aceasta e tot opera d-lui Stelian Popescu).

Ieșim dintr'o pădure cu brazi și iată-ne în satul sărbătoririi.

Lacul Turcului este, deasemenea, o comună cu oameni vii la înfățișare, blonzi ca niște Galli, — femeile sunt negre și upite — cu gospodării destul de săltate.

Dar astăzi tot satul e adunat în centru, unde se înalță mărgăritarul bisericii noui pe care fiul acestei comune, d. Stelian Popescu, a înălțat-o pe propria-i cheltuială.

După aceea, s'a pus documentul fundamental al școalei primare pe care marele ctitor vrea s'o înalțe curând lângă celelalte opere de lumină ce-i aparțin.

Asistența a vizitat apoi, pe rând primăria, care e un local modern, cu fo 7-8 odăi, spitalul care are și altarul unei băi, în care sătenii cu greu s'au obișnuit să pătrundă; monumentul cu tradiționalul vultur de bronz deasupra — și casa de citire care a fost instalată chiar în locuința, scundă și modestă ca o preoteasă, a popei Ion Nicolescu, și în care marele filantrop de astăzi a văzut lumina zilei. E impresionat. Cu atât mai impresionant, cu cât aflăm că tot acest imens bine l-a făcut d. Stelian Popescu cheltuind până acum un sac cu 5 milioane și luptând cu o mulțime de... dar e mai bine să nu spunem cu ce.

Către ora 1, subt un umbrar frumos împodobit, lumea s'a așezat la masă. Prânzul a fost binecuvântat de Inalt Prea Sfințitul Patriarh care a ținut și aci un foarte adânc și duios discurs. (In biserică, la cuvântarea Patriarhului, lumea a îngenunchiat și a plâns).

Au mai vorbit: învățătorul satului, un domn inimos; impresionant, confratele Lungulescu.

După masă, a fost și nuntă în comuna Stelian Popescu. Un confrate al nostru, gazetar, a ținut să se cunune în cadrul acestei sfinte solemnități.

Și era nunul-mare — tot d. Stelian Popescu — modest și fericit în sine.

Și nuna-mare, d-na Stelian Popescu, superbă în frumusețea ei de mare rasă.

Și domnișoara mireasă era în betelă și ie națională — și ginerele, după ce a trecut în rândul oamenilor, s'a închis singur în primărie să-și scrie articolul pentru a doua zi!

Și Fănică Brăiloiu, picior de nun (și director la „Universul") brunet al naibii și irezistibil — ca un viorist — era în mare vervă.

S'a petrecut într'un cadru câmpenesc și românesc până seara târziu, când dinspre Snagov, s'a arătat albă, proaspătă, ediția specială a lunii...

N. CREVEDIA

I. P. S. S. PATRIARHUL ȘI CTITORII OCOLESC BISERICA

In fața bisericii, monumentul eroilor. Lacul Turcului a dat sfintei noastre întregiri naționale, foarte multe jertfe. Și, numai la doi pași, primăria, apoi casa de citire și dispensarul, cu baia populară — toate, înălțate aci în mijlocul satului pe cheltuiala exclusivă a marelui român din fruntea „Universului".

Slujba sfințirii a durat câteva ore, într'o atmosferă de reculegere adecuată înaltului moment. A fost oficiată de un sobor de preoți din împrejurimi, în fruntea cărora sta glasul Regelui Bisericii, I. P. S. S. Patriarhul Miron Cristea. Se remarcă, deasemenea, prezența d-lui dr. Angelescu, ministrul Educației naționale. Autoritățile locale și prahovene și multe personalități dela București.

Biserica e o minune svelță, în stil românizant, cu stâlpi și frize frumos înflorite de dalta sculptorului. Pictura aparține maestrului în cele bisericești, Norocea. Un frumos policandru fer-forgé și o catapeteasmă brodată 'n lemn. Biserica e o bijuterie și ea l-a costat pe sfântul Stelian — pe d. Popescu, directorul „Universului" a cărui figură d-sa n'a consimțit să fie zugrăvită în tindă, după toate obiceiurile ctitoricești — l-a costat, zic, numai 3 milioane.

SATUL IN SARBATOARE

Vestea că Duminică dimineața se va face târnosirea bisericii din com. Stelian Popescu, se dusese încă cu mult timp înainte peste șapte sate, așa că ieri, încă din zorii zilei satul era în fierbere mare.

Pâlcuri de bărbați și femei și convoaie de care venind dela depărtări de de 15—20 km., au umplut satul.

Pe lângă sătenii veniți din comunele Gherghița, Drăgănești Cornurile, Ciupelnița, Belciug, Ungureni, Pucheni, Potigrafu, Balta Doamnei din jud. Prahova și Meri Petchi, Suditii, Gruiu, Isvorani din jud. Ilfov, a ținut să ia parte la acest eveniment și o mare mulțime de creștini din Ploești și Capitală.

PARTICIPANȚII

Printre cei prezenți notăm pe d-nii: dr. C. Angelescu, ministrul instrucției; părintele Petre Partenie, secretar general la culte; d-na și d. Stelian Popescu, directorul ziarului „Universul"; Victor Stelian Popescu; D. R. Ioanițescu, fost ministru cu d-na; Alexandru Popescu-Necșești cu d-na; Jean Zaharof; d-na și d. Ștefan Brăiloiu, dr. Ilie Rădulescu, directorul ziarului nostru, cu d-na; d. general Antonescu cu d-na; Nichifor Crainic, prof. dr. Gerota, cu d-na; avocat D. Gerota; ing. Brătescu cu d-na; Ionescu-Clopotaru cu d-na; prof. Napoleon Cretu; avocat Vasiliu-Cluj; colonel Bertea, directorul ziarului „Românizarea"; N. Crevedia cu d-na; P. Bănescu, Em. Stăncescu, R. Dumitrescu, C. S. Tomescu, Șt. Angelescu, Sima, din partea „Porunci Vremii; general Pirici-Ploești; Dan Popescu, medicul șef al jud. Prahova; Al. Gregorian cu d-na; Grigore Ivănceanu, președintele „Frontului românesc", Ploești; P. Sterescu medic primar veterinar al județului Prahova; avocat I. G. Obrocea, președ. org. național-creștine a jud. Prahova; maica Leonida Iosifescu, starețа mânăstirii Țigănești; maica Simira Mircea, econoamă; maica Singhitichia Niculescu, casieră; autoritățile administrative locale și din satele din jur; personalul redacțional și tehnic al ziarului „Universul", etc., etc.

La ora 9 jumătate, la vestirea sosirii I. P. S. S. Patriarhul Miron un freamăt a cuprins mulțimea care masa centrul satului și o bună parte din drumurile din jur. pentruca în momentul când I. P. S. Sa a coborît din mașină și a fost întâmpinat de d. Stelian Popescu, o liniște absolută să domnească.

Printre două ziduri de oameni I. P. S. Sa Patriarhul a mers întâi în localul nou al primăriei, unde se afla întregul sobor de preoți, și a semnat actul de sfințire a bisericii.

De aci I. P. S. Sa Patriarhul, I. P. S. Sa arhiereul Irineu Mihălcescu, vicarul Sf. Patriarhii, și soborul de preoți care întona „Pre Stăpânul și Arhiereul nostru", urmați de d. Stelian Popescu și invitații s'au îndreptat spre biserică.

In curtea locașului de închinare, muzica militară a întonat o rugăciune. A urmat apoi slujba târnosirii.

TARNOSIREA

Slujba sfințirii bisericii a fost oficiată de I. P. S. S. Patriarh Miron și P. S. Irineu Mihălcescu-Târgovișteanul, vicarul sf. Patriarhii, înconjurați de un sobor de preoți din Capitală și din protoeria Ploeștilor.

Răspunsurile au fost date de corurile asociației culturale C. F. R., sub conducerea d-lui N. Georgescu-Postelnicu.

După ocolirea bisericii de 3 ori, s'a trecut în altar, unde, potrivit ritualului sfințirii, s'a așezat Sf. Masă, după ce s'a zidit sub piciorul de piatră hrisovul de sfințire.

Alături de I. P. S. Patriarh Miron Cristea și P. S. Irineu, d. Stelian Popescu a îmbrăcat cămașa albă de ctitor, asistând la toată lucrarea de așezare a Sf. Mese.

CUVANTAREA I. P .S. S. PATRIARH MIRON

S'a oficiat apoi sf. Liturghie după care I. P. S. S. Patriarhul Miron, adresându-se sătenilor a ținut o emoționantă cuvântare, în care arătând că este iubit cel ce ridică lăcașuri de închinăciune Domnului, a spus că fapta d-lui Stelian Popescu, ctitorul bisericii și osârduitorul pentru ridicarea celorlalte locașuri, trebuia pătrunsă adânc în înțelesul ei și prețuită mult.

Continuând I. P. S. Sa îndeamnă pe săteni la muncă neobosită și cinstită, pentru ca să se ridice cât mai mulți, pentru binele neamului și țării.

Apoi la cuvântul părintele Partenie, care spune că această ctitorie isvorâtă din râvna neostenită a ilustrului român și creștin, Stelian Popescu, ministrul de totdeauna al crezului nostru național și tradițional pe care îl servește cu neînfricată dârzenie în templul celui mai răspândit ziar, ce este „Universul", înfățișează aevea, văzut și pipăit, dragostea unui român neaoș pentru poporul nostru, pentru credința lui religioasă, pentru străvechile și curatele lui așezări.

CUVANTAREA D-LUI STELIAN POPESCU

In liniștea ce pusese stăpânire pe toată mulțimea norodului, adunat în fața bisericii, d. Stelian Popescu ctitorul, luând cuvântul a spus:

INALT PREA SFINTE,

„Una din cele mai arzătoare dorințe ale sufletului meu, una din acele dorințe care încep cu copilăria și încetează numai odată cu viața, mi-a fost hărăzit să se împlinească azi, prin actul binecuvântării Prea Sfinției Voastre și al coborîrii Duhului sfânt peste acest dumnezeesc locaș, pe care l-am ridicat din temelie, spre a fi așa cum spune Sfânta Scriptură: „Casă Domnului și ușă raiului", pentru toți câți se vor apropia de el, cu inimă curată și cu cuget drept.

„Credința în Dumnezeu a fost pentru mine spriin puternic în tot ce am întreprins, după cum ea a fost una din armele cele mai puternice ale poporului nostru, care n'a uitat nicio clipă, în mijlocul atâtor greutăți prin care a trecut dealungul veacurilor, cuvintele pline de tâlc ale Mântuitorului: „Credința te va mântui". Credința în Dumnezeu stă în temelia tuturor faptelor mari din istoria neamului nostru.

„Impotriva relelor miasme ce se ridică dela Răsărit terbuie să înălțăm sufletele noastre și prin practicarea unui creștinism activ să putem salva vechea noastră civilizație, să ne putem apăra neamul de prăpădul bolșevic, care ne amenință pe toți".

D-sa mulțumește I. P. S. Sale pentru cinstea ce a ținut să o acorde bisericii noui, venind să o sfințească.

Intreg soborul preoțesc, preoții și mulțimea de credincioși au făcut după aceia o procesiune la biserica veche unde se găsesc mormintele părinților d-lui Stelian Popescu, și unde s'a oficiat un parastas pentru pomenirea și odihna sufletului lor.

De aci toți s'au îndreptat spre curtea primăriei, unde pe șantierul nouei clădiri a școlii primare s'a oficiat slujba religioasă și s'a pus, în prezența d-lui ministru dr. C. Angelescu, piatra fundamentală a clădirii.

Toți cei de față au semnat apoi în cartea de aur a școalei, după care toți participanții au trecut sub un umbrar unde s'a servit masa.

I. P. S. Sa Patriarhul Miron a închinat în sănătatea d-lui Stelian Popescu și a urat sătenilor:

Ploi la vreme, boi la plug
Sănătate și belșug.

Au vorbit apoi d-nii I. V. Miu, directorul școalei primare din comună, G. Lungulescu și părintele Nedelcu parohul bisericii „Sf. Stelian".

După masă, întreaga asistență s'a îndreptat spre biserică, unde a luat parte la căsătoria religioasă a d-lui Const. N. Dragomirescu, ziarist, oficiată de părintele Nedelcu.

Nuni au fost d-na și d. Stelian Popescu.

La ieșirea din biserică, sătenii au făcut o manifestație de simpatie pentru d. Stelian Popescu și presa națională.

C. T.

La locul vechii așezări mocănești

Ieri s'au desfășurat în com. Stelian Popescu, din județul Prahova, într'o atmosferă de mare sărbătoare două solemnități menite să însemne pe răbojul marilor înfăptuiri românești două biruințe.

Intr'o atmosferă de pioșenie și reculegere s'a sfințit de către I. P. S. S. Patriarhul Miron noua biserică ctitorită, în satul natal, de d. Stelian Popescu, directorul ziarului „Universul", și s'a pus, cu mare solemnitate, în prezența d-lui dr. C. Anghelescu, ministrul Educației Naționale, piatra fundamentală a noului local al școalei primare.

Comuna Stelian Popescu, fostă Lacul Turcului crescută dintr'o veche așezare mocănească, se află la 60 km. N. E. de Capitală, într'o regiune de șes, cu pășuni bune, fapt care explică întemeierea în acele locuri, a unei vetre de sat de către păstorii mocani.

Ea s'a format prin alipirea a două mari sate mari Băra și Lacul Turcului.

Biserica cea nouă este al treilea locaș de închinăciune ctitorit de membri ai familiei de preoți al cărui demn urmaș este d. Stelian Popescu.

Prima biserică, ctitorită de mocanul Nicolae Niculescu era construită din bârne, și fusese adusă în Lacul Turcului din satul Belciug-Prahova.

Preotul Ion Niculescu, tatăl d-lui Stelian Popescu, după multe străduințe a reușit să ridice o nouă biserică de zid cu hramul Sf. Nicolae.

Pe linia aceasta a ridicării de locașuri de închinăciune se așează la loc de mare cinste și noua ctitorie „biserica SF. STELIAN" măreață realizare arhitecturală în stilul vechilor sfinte așezări românești.

Situată în centrul satului ea are în față alte așezăminte de folos obștesc ridicate pe cheltuiala d-lui Stelian Popescu: primăria, dispensarul, casa de citire așezată în casa în care s'a născut cel ce avea să fie directorul ziarului „Universul".

La răspântia de drumuri dintre aceste așezăminte, un măreț monument al eroilor se înalță falnic. Și acesta s'a ridicat prin străduințele aceluiaș om de bine, iar în apropiere de casa unde a văzut lumina zilei, s'au turnat primele găleți de beton la temelia unei noui școli primare.

SATUL IN SARBATOARE

Vestea că Duminică dimineața se va face târnosirea bisericii din com. Stelian Popescu, se dusese încă cu mult timp înainte peste șapte sate, așa că ieri, încă din zorii zilei satul era în fierbere mare.

Pâlcuri de bărbați și femei și convoaie de care venind dela depărtări de de 15—20 km., au umplut satul.

Pe lângă sătenii veniți din comunele Gherghița, Drăgănești Cornurile, Ciupelnița, Belciug, Ungureni, Pucheni, Potigrafu, Balta Doamnei din jud. Prahova și Meri Petchi, Suditii, Gruiu, Isvorani din jud. Ilfov, a ținut să ia parte la acest eveniment și o mare mulțime de creștini din Ploești și Capitală.

PARTICIPANȚII

Printre cei prezenți notăm pe d-nii: dr. C. Angelescu, ministrul instrucției; părintele Petre Partenie, secretar general la culte; d-na și d. Stelian Popescu, directorul ziarului „Universul"; Victor Stelian Popescu; D. R. Ioanițescu, fost ministru cu d-na; Alexandru Popescu-Necșești cu d-na; Jean Zaharof; d-na și d. Ștefan Brăiloiu, dr. Ilie Rădulescu, directorul ziarului nostru, cu d-na; d. general Antonescu cu d-na; Nichifor Crainic, prof. dr. Gerota, cu d-na; avocat D. Gerota; ing. Brătescu cu d-na; Ionescu-Clopotaru cu d-na; prof. Napoleon Cretu; avocat Vasiliu-Cluj; colonel Bertea, directorul ziarului „Românizarea"; N. Crevedia cu d-na; P. Bănescu, Em. Stăncescu, R. Dumitrescu, C. S. Tomescu, Șt. Angelescu, Sima, din partea „Porunci Vremii; general Pirici-Ploești; Dan Popescu, medicul șef al jud. Prahova; Al. Gregorian cu d-na; Grigore Ivănceanu, președintele „Frontului românesc", Ploești; P. Sterescu medic primar veterinar al județului Prahova; avocat I. G. Obrocea, președ. org. național-creștine a jud. Prahova; maica Leonida Iosifescu, starețа mânăstirii Țigănești; maica Simira Mircea, econoamă; maica Singhitichia Niculescu, casieră; autoritățile administrative locale și din satele din jur; personalul redacțional și tehnic al ziarului „Universul", etc., etc.

La ora 9 jumătate, la vestirea sosirii I. P. S. S. Patriarhul Miron un freamăt a cuprins mulțimea care masa centrul satului și o bună parte din drumurile din jur. pentruca în momentul când I. P. S. Sa a coborît din mașină și a fost întâmpinat de d. Stelian Popescu, o liniște absolută să domnească.

Printre două ziduri de oameni I. P. S. Sa Patriarhul a mers întâi în localul nou al primăriei, unde se afla întregul sobor de preoți, și a semnat actul de sfințire a bisericii.

De aci I. P. S. Sa Patriarhul, I. P.

Probleme liberale

— Săptămâna aceasta vom asista la o reexaminare a situației politice ce se va face în prezența d-lui Dinu Brătianu. —

La sfârșitul acestei săptămâni vom asista la desfășurarea unei bogate activități în lagărul guvernamental.

Astfel, Joi, 10 Iunie, se înapoiază din străinătate d. Dinu Brătianu. Și odată cu sosirea d-sale vor fi puse în discuție o sumedenie de chestiuni importante, cari agită partidul liberal și necesită o grabnică rezolvare.

REZULTATELE ALEGERILOR

Prima discuție se va purta asupra rezultatelor alegerilor comunale și județene, cari au însemnat o mare lovitură pentru organizațiile din Moldova, Basarabia și Oltenia.

Dezastrul a fost prilejuit, după cum am subliniat la vreme, de președinți — retranșați în cochilia desinteresului — ori de desidențe.

Sunt edificatoare în această privință, cazurile dela Botoșani, Orhei, Dolj, Argeș și — mai ales — Ilfov.

D. Bebe Brătianu va prezenta raportul întocmit încă de săptămâna trecută — și ratificat, principial, de d. Gh. Tătărăscu, — prin care argumentează că se impun sancțiuni și primeniri în cadrele provinciale, — iar șeful partidului va aviza la măsurile ce i le pune la îndemână statutul.

COMPLETAREA VACANȚEI DELA MINISTERUL DE AGRICULTURA ȘI DOMENII

Menționăm, că pentru aceasta va avea loc o consfătuire ministerială, în cadrul căreia se va lua o hotărâre definitivă și în ceeace privește vacanța dela agricultură și domenii.

Unii susțin, că va fi numit ministru d. C. Sescioreanu, deși fruntașii liberali se opun și revendică acest departament pentru un membru al partidului; alții cred, că portofoliul va reveni d-lui Ion Inculeț, însă nu sunt de acord toți colegii d-lui Tătărăscu.

S'ar putea întâmpla ca, până la urmă, să asistăm la o surpriză sau să aflăm că sorții au revenit d-lui Dim. Iuca.

SESIUNE EXTRAORDINARA

In ultima vreme s'a vorbit ,că în primele zile ale lunei Septembrie, Corpurile Legiuitoare vor fi convocate într'o sesiune extraordinară, pentru a ratifica decretele legi.

Chestiunea va fi examinată, dar ne menținem la punctul de vedere pe care l-am expus aici ma ide mult: o sesiune extraordinară ar prilejui, anumitor interesați, să se aducă în discuție situații delicate. Or, guvernul caută să prevină orice manifestare ar avea darul să-i îngreuieze cea din urmă etapă.

SCINDAREA DEPARTAMENTULUI ORDINEI PUBLICE ?

La consfătuirea ministerială, care se va ține, probabil, Vineri dimineață, va fi studiată și o altă problemă: aceea a scindării ministerului de interne.

Iată, prin urmare, o serie de chestiuni importante, cari vor da mult de lucru guvernului în special și partidului liberal în general.

Victor Mocanu

Bravo, Dim. Mociorniță!

E cunoscut fiecărui cetățean apelul lansat de „Asociația națională pentru asistența universitară Regele Carol II".

D. Dimitrie Mociorniță, român din acei ce-și dovedesc simțămintele naționale prin fapte pilduitoare, a dat pentru asistența universitară 250.000 lei, însoțită de următoarele splendide cuvinte:

„Tineretul nostru înțelept și muncitor merită a fi ajutat și încurajat de toate inițiativele și întreaga suflare românească, care are un prisos peste nevoile sale în viață, pentru ca acest tineret să poată reuși nu numai să trăiască în pace și tihnă în propria lui patrie, dar să facă din aceasta un colț de adevărat raiu pământesc, unde națiunea românească să-și găsească mulțumirea, tihna și siguranța de cari ori cine are nevoe pentru a munci și prospera".

Aceste vorbe pornite din sufletul celui pe care-l cunoaștem ca intransigent luptător pe ogorul românesc, vor determina, credem, și pe alții să-și trimită obolul pentru studenți.

Gestul d-lui Dem. Mociorniță va avea, suntem convinși, ecou în rândurile tuturor celor dăruiți de Dumnezeu cu o bună stare.

E vorba, dar, de o sfântă operă creștinească.

Comitetul central executiv georgist

— Declarațiile d-lui Gh. Brătianu. —

Ieri a avut loc ședința comitetului central executiv al partidului național-liberal georgist, sub președinția d-lui Gh. Brătianu.

D. C. Toma a atacat, cu acest prilej, partidul național-țărănesc, guvernul, și a arătat, că georgiștii au câștigat noui adesiuni în alegerile comunale și județene.

La urmă d-sa a precizat, că georgiștii nu sunt contra unei colaborări, dacă se respectă ideia liberală.

Au mai luat cuvântul d-nii: Iuliu Coste, care se ocupă de rezultatul alegerilor administrative, cerând tuturor să desvolte o activitate cât mai intensă; d. dr. N. Zigre subliniază devotamentul celor prezenți și lupta dusă de partidul național liberal pentru consolidarea națională; d. prof. Const. C. Giurăscu, deputat de Putna, evidențiază meritul d-lui Gheorghe I. Brătianu, care a afirmat primatul naționalismului; d. gen. Economu se ocupă de modul demagogic cum fac propagandă diversele partide politice; d. C. Hentescu se ocupă de situația ziarului „Mișcarea" și a contribuților organizatiilor pentru leul „Mișcării"; d. L. Catargi relevă înstrăinarea bogățiilor țării și noile tentative de înstrăinare pe care le intenționează actualul guvern; d. T. Geantă subliniază că partidul național liberal are de înfăptuit restaurarea drepturilor românilor și a libertăților cetățenești; d. prof. Al. Procopovici, deputat de Câmpulung, elogiază conducerea ziarului „Mișcarea" și relevă că omul politic care reprezintă dezideratele neamului și speranțele de realizare a acestor deziderate este d. Gh Brătianu.

CUVANTAREA D-LUI GHEORGHE BRATIANU

Domnilor și iubiți prieteni.

„In ceeace privește situația politicei generale, suntem la capătul ultimei etape de guvernământ a unui regim care s'a prelungit peste orice toleranță a spiritului public.

Primejdia comunismului extern, prin acei care vor să ne mâne în fagașul tuturor pericolelor de peste hotare, pericolul comunismului intern, dintre care cea mai caracteristică manifestare este aceea a demagogiei agrare, care duce la comunismul lăuntric, creste.

In această situație de haos când nimeni nu mai are siguranța zilei de mâine, care este rezultatul examenului de conștiință ce trebue să ni-l facem?

In problemele politicei externe, am constatat cu satisfacție din cele declarate de prietenii noștri care au vorbit mai înainte, și din desfășurarea evenimentelor, confirmarea punctului nostru de vedere.

In politica internă, putem nădăjdui cu atât mai mult că atitudinea noastră de păzitori ai demnității naționale își va căpăta biruința.

In situația gravă prin care trece țara, când curentele extreme se ciocnesc între ele, rostul nostru este cu mult mai mare decât și-l închipue unii:

Dacă acum 7 ani prin acțiunea noastră am înlăturat o învrăjbire lăuntrică și am menținut așezămintele fundamentale ale țării, astăzi avem înaintea noastră o situație asemănătoare și datoria noastră este ca prin acțiunea ce o întreprindem să înlăturăm o nouă învrăjbire lăuntrică și un războiu civil.

Să înlăturăm războiul civil pentrucă noi suntem singurii în măsură să răspundem sentimentului general al țării și să dăm expresiune dorințelor națiunii, pe calea sănătoasă a realizărilor nu pe calea periculoasă a prăbușirilor.

Domnilor, în ultima vreme circulă tot felul de svonuri menite să turbure siguranța prietenilor noștri. se vorbește de diverse colaborări și fuziuni. Țin să vă declar că în nici un caz aceste svonuri nu pornesc dela noi ,ele însă vă pot arăta în mod evident rolul important pe care-l ocupă partidul nostru în arena politică.

Un ultim defect pe care mă simt dator să-l subliniez: în dezorientarea ce a cuprins opinia publică unii dintre prietenii noștri, nu și-au căutat de drumul lor și au tras cu ochiul peste hotarele partidului. S'a vorbit de reintregire. Aceasta poate fi o dorință legitimă, nu trebue să devină însă pentru noi o fantomă sau un miraj înșelător.

Cât despre versiunile privind unele colaborări și fuziuni, mă întreb dacă este cineva dintre d-stră care să-și închipue că a-și fi luat vreo hotărâre fără ca mai înainte să vă fi consultat. Această precizare cred că înlătură orice altă explicație. Vă amintesc cuvântul evanghelic: scăparea ta prin tine însuți. Cât despre realizarea unor colaborări, prietenul Const. Toma, secretarul nostru general, va arăta în ce condițiuni înțelegem noi această problemă.

Atunci când chestiunea va lua un caracter precis, o vom examina în măsura în care aceasta este compatibilă cu idealul național și etic al acțiunii, deoarece noi nu înțelegem colaborare cu oricine, oricum și oricând. Să avem mândria și încrederea să afirmăm că în noi este centrul și reazămul acțiunii de mântuire a țării.

Flăcăii cu cerneala roșie

După mentalitatea trântorilor dela „Corso", — cari cu ajutorul unor trusturi iudeo-comuniste au făcut să apară un smeu cu 12 cozi tipografiate — fruntașii partidului național-creștin, Frontului Românesc și partidului liberal-georgist „nu sunt decât ciuruc".

Inconștiența e impecabilă și îndrăzneala e idioțească.

A. C. Cuza, Vaida-Voevod, Octavian Goga, Gh. Brătianu, Corneliu Codreanu — ca să-i citâm numai pe aceștia — sunt ciuruc. Iar cavalerii fraudelor, beneficiarii bornelor, smintiții cari au adus țara în sapă de lemn și cari azi roiesc în partidul prosternat în fața Anei Pauker și a lui Constantinescu-Iași, sunt „valori" și au chemarea să izbăvească țara

Flăcăii cari au pretenția că sunt ziariști și scriu asemenea obrăznicii cu cerneală roșie, nu gândesc că s'ar putea găsi un „ciuruc" de acesta să le despice epiderma pometilor și să le aranjeze maxilarele?

Cel ce provoacă, din ordin ori din proprie inițiativă, trebue să se aștepte, la fiecare pas, la ușoare desmierdări claviculare.

Președintele Ignacy Moscicki

(Urmare din pagina I-a)

strângerea legăturilor de prietenie dintre cele două națiuni.

Alianța noastră cu Polonia este prin obiectivele ei și prin situația celor două state una din cele mai solide garanții pentru menținerea păcii în această parte a Europei și de aceia ea se cere sprijinită pe o încredere reciprocă și pe o prietenie directă, dela suflet la suflet, între cele două popoare.

Convinși că prietenia noastră cu Polonia este menită să joace un mare rol și să se consolideze prin acte de reciprocă încredere și sprijin în toate domeniile, socotim vizita Președintelui Moscicki ca un act de o deosebită importanță pentru politica europeană. Și în afară de aceasta, vedem în prezența președintelui Republicii Poloneze în mijlocul nostru, un semn, de sinceră și aleasă prietenie și îi urăm în numele Românimii și al nostru, bun sosit pe plaiurile României amice și aliate.

Petru Bănescu

Ce modificări se vor aduce
regimului contingentării

Azi se va întruni la ministerul industriei şi comerţului comisia pentru întocmirea regulamentului de funcţionare a direcţiei reglementării comerţului exterior.

Prin acest regulament se vor prevedea modificările, ce se vor aduce regimului contingentării.

Comisia a avizat în şedinţa trecută la acordarea înlesnirilor pentru importul materiilor prime şi pentru importul de maşini, ce se aprobă de către comisia de investiţii.

Pentru articolele libere la import va fi necesară autorizaţia din partea contingentării, însă se va acorda în mod automat, ne mai fiind nevoe de aprobarea comisiei superioare a contingentării.

Pentru articolele rămase sub regimul contingentării, restricţiile de până acum vor fi aproape în totul păstrate, căutându-se în acelaş timp modalitatea de a se accelera eliberarea autorizaţiilor de import. Totodată se va hotărî mărirea disponibilelor pentru acordarea cotelor de import, în raport cu excedentul balanţei noastre comerciale pe ţări, care anul acesta se anunţă a fi superior chiar şi faţă de cel de anul trecut, într'o linie continuu ascendentă a comerţului nostru exterior.

Modificări de valori medii

Faţă de intervenţiunea direcţiunei timbrului şi cifrei de afaceri şi potrivit dispoziţiunilor deciziei ministeriale nr. 76516 din 3 Iunie a. c., ministerul de finanţe a comunicat vămilor că valorile medii dela articolele din tariful unitar mai jos notate se modifică cum urmează:

Art. vam. 157, ţesături de lână plusate având urzeala de bumbac, imitând blănurile, 1 kgr. 500 lei.

Art. vam. 365, flori, foi, frunze, fructe şi ierburi întrebuinţate în medicină 100 kgr. 1.400 lei.

Art. vam. 1143, sobe şi maşini de bucate din tablă de fier, precum şi părţile lor, simple sau combinate cu fontă, aramă sau alamă, smălţuite sau nichelate, 100 kgr. 3000 lei.

Art. vam. 1144, articole de menaj, din tablă de fier, precum: găleţi, căni, crătiţe, tigăi, licu bolovani de râu, s'au format tru pahare, linguri, etc., fie sau nu combinate cu lemn, fier sau alte materii comune c) smălţuite 100 kgr. 4000 lei.

Art. vam. 1727, ulei de antracen şi de analină 100 kgr. 5.500 lei.

Aceste valori medii intră în vigoare pe ziua de 7 Iunie 1937.

Vechile valori medii privind articolele mai sus arătate se abrogă.

DIVERSE

LA MINISTERUL finanţelor se studiază posibilitatea de a se înlesni transformarea în noi capitaluri active, a creanţelor intrate în conversiune, devenite prin legea lichidării datoriilor, împrumuturi pe durată variabilă între 10-17 ani.

Se afirmă, că prin Casa de amortizare se va face o emisiune de scrisuri funciare şi obligaţiuni ipotecare.

*

AU fost numiţi în comisiunea de disciplină prevăzută de art. 52 din legea pentru organizarea corpului de avocaţi publici, modificată prin I. D. Nr. 1937 din a. c., pe termen de trei ani, pentru judecarea avocaţilor publici:

D. Eugen Bănescu, consilier la Casaţie ca preşedinte titular.

D. P. Davidescu, consilier la suprema instanţă, ca preşedinte supleant.

*

CELE 100 de tractoare, furnizate de firma Lanz pentru centrele de motocultură, vor intra în posesia ministerului agriculturii şi domeniilor, după cum urmează:

15 tractoare de 35 h. p. vor fi furnizate până la sfârşitul lunei Iunie; 5 tractoare de 44 h. p. tot până la sfârşitul acestei luni; 20 tractoare de 44 h. p. până la sfârşitul lunei Iulie; 16 tractoare de 44 h. p. până la sfârşitul lunei August; 25 tractoare de 35 h. p. până la sfârşitul lunei Septembrie; 19 tractoare de 44 h. p. până la sfârşitul lunei Septembrie.

*

IN URMA intervenţiei Băncii Naţionale, direcţia vămilor a comunicat tuturor punctelor vamale din ţară, să facă convertirea mărcii germane şi a coroanei cehoslovace la următoarele cursuri:

Marca germană curs de cumpărare dela 34,64 la 38,30, iar cursul de vânzare dela 35,87 la 38,50.

Coroana cehoslovacă, cursul de cumpărare dela 5,33 la 5,36, iar cursul de vânzare dela 5,55 la 5,60.

Idei şi fapte cooperatiste

Sub titlul de mai sus, d. prof. univ. Cesar Partheniu, preşedintele consiliului de administraţie al Băncii Centrale cooperative a pubicat de curând în revista „Alianţa economică" un articol, în care se ocupa de rolul ce va fi chemată să-l joace în curând cooperaţia enunţând, totdeodată, revendicările ce se impun formulate de cooperaţie spre a ajunge în posesia tuturor mijloacelor ce-i sunt necesare, în vederea împlinirii misiunii sale.

D. Cezar Partheniu, după ce face un istoric al întregei acţiuni începută încă în secolul trecut pentru afirmarea totală a intereselor supreme ale neamului, ajunge la concluzia că primatul economic românesc se va putea impune numai prin creierea unui *nou divan Ad-hoc.*

Hotărît ne trebue un nou divan Ad-hoc — spune d. Cezar Partheniu.

Dar opera lui trebue pregătită din timp.

Cei ce simt răspunderi faţă de neam, prin situaţiile şi însărcinările ce au primit, au datoria să contribue la formularea declaraţiei Divanului ad-hoc economic.

Intrucât mă priveşte, studiez problema demult şi ideile mele sunt fixate.

Năzuinţele economice pot fi şi ele cristalizate în patru puncte.

Desigur ar fi mult mai prudent, mai abil să încep a pregăti terenul, prezentând punctele declaraţiei la urmă, drept concluzii ale unor expuneri şi raţionamente desvoltate.

Dar prefer să procedez abrupt. Chit că nu-mi voi îngădui să sper măcar că voi obţine adeziuni decât după ce voi sprijini cele patru puncte prin desvoltări argumentate.

Le voi face la timp. Până atunci chiar simpla formulare fără alte lămuriri, a celor patru puncte poate fi utileă, dând de gândit, provocând sugestii...

Deci să le formulăm.

Declaraţia celor patru puncte:

I. Transformarea în monopoluri de drept, create în folosul Statului (reprezentantul obştei), a monopolurilor de fapt, realizate în domeniul desfacerii produselor, de către trusturile şi cartelurile de desfacere, existente.

II. Concesionarea acestor monopoluri unor Magazine generale cooperative, — cari restitue consumatorilor, prin cunoscuta risturnă, profitul realizat peste preţul just.

III. Crearea unui Oficiu al Preţurilor şi Producţiei, în care reprezentanţii producătorilor şi ai consumatorilor, integraţi respectiv în corporaţii şi cooperative, să stabilească, cu arbitrajul Statului, preţurile de cumpărare de la producători a mărfurilor, şi tarifele de desfacere a acelor mărfuri, prin Magazine generale.

IV. Autorizarea Institutului de Finanţe Central Cooperativ de a emite bonuri de consumaţie. conevertibile în mărfuri, la Magazinele Generale Cooperative.

Am expus oral aceste patru puncte, cu lămuririle de rigoare, în diverse conferinţe, — —de pildă la Institutul Social Român, la Academia de Comerţ, etc. — începând din anul 1933, fără a încerca să le propag prin scris. Fiindcă în ochii mei, aceste patru puncte sunt o rezultantă inevitabilă, către care, — vrând, nevrând, — împinge jocul mecanic al forţelor ce se ciocnesc în societate. Prefer adică să mă ocup cu judecăţi de existenţă, constatând înlănţuirile necesare de cauze şi efecte, scopuri şi mijloace, decât cu judecăţi de valoare, ce se exprimă prin aprecieri, urmate de îndemnuri şi imboldiri. Şi apoi viziunea ce o am despre mersul evoluţiei îmi spune că până acum încercarea de realizare a celor patru puncte era prematură. Aceiaşi viziune îmi spune că deacum soroacele s'au împlinit. Semnele vremii devin tot mai elocvente şi mai numeroase.

CĂCIULATA

apă minerală radioactivă, este recomandată în tratamentul boalelor de rinichi, ficat, căi urinare, gută artritism.

COMENZI LA ADMINISTRAŢIA

Băilor CĂLIMĂNEŞTI-Vâlcea

Unde cultura inului şi cânepei este în floare,
costumul naţional se păstrează cu sfinţenie

Efecte dezastruoase asupra vieţii noastre economice, datorită importului exagerat al textilelor

Am arătat într'un număr trecut al ziarului nostru că valoarea textilelor importate este formidabilă; 25-30% din întregul nostru import.

Această situaţie, care are repercusiuni dezastruoase asupra vieţei noastre economice nu mai poate continua, iar acţiunea pentru intensificarea culturii plantelor textile din Romania trebue începută cât mai curând, altcum vom rămâne mai departe îrioutari ai străinătăţii, careia îi vărsăm miliarde anual pentru articole cari pot fi făcute din fibre naţionale.

După cum se ştie, inul şi cânepa au fost dealungul istoriei singurele fibre întrebuinţate de neamul nostru. Ele au fost înlăturate însă atunci când s'a produs aproape preîutindeni invazia cotonului exotic.

Apoi spiritul de imitare al populaţiei rurale — în ce priveşte moda a tot ce vine dela oraşe — precum părăsirea înbună măsură a frumoaselor costume naţionale şi micşorarea industriei casnice, au făcut ca fibrele de in şi cânepă să fie din ce în ce mai puţin întrebuinţate.

In rapoartele ministerului agriculturii şi domeniilor şi cooperaţiei se precizează deasemeni că organizaţiei capitaliste occidentale, conştientă şi perseverentă în sistema de penetraţiune economică, cu convenţiuni şi impuneri de regimuri favorabile din partea statelor respective şi în fine cu organizarea industriei perfectă, care a ajuns la modul de prezentare a firelor de coton bine uniform filate, la început chiar cu un preţ convenabil, nu i-a fost greu să înlăture firele naţionale ce reprezentau trecutul, greutatea muncii şi imperfecţiunea.

ŢARA, TRIBUTARA STRAINATAŢII, SATEANUL ROMAN, TRIBUTAR ORAŞELOR...

In rapoartele amintite mai citim că, dacă această situaţie a produs efecte rele, nu numai în ce priveşte economia generală a ţării, făcându-ne tributari străinătăţii şi micşorând producţia acestor plante industriale, care reprezentau o avuţie naţională, dar pentru sătenii noştri, cu ocupaţiunea lor şi munca grea a câmpului, în soare şi ploaie, înlocuirea ţesăturilor de in şi cânepă, ce se caracterizau prin rezistenţă, cu acele de coton şi cu toate surogatele ce sunt cuprinse sub această denumire, — a avut un efect şi mai desatruos.

Inlocuirea inului şi cânepei produsă şi prelucrată de ţărani a mai creeat şi o stare de fapt nouă, anume făcându-i pe săteni tributarii oraşelor şi obligându-i ca pentru o necesitate primordială, cum este îmbrăcămintea, să frecventeze pieţele „nemţeşti" — cum se spunea în alte vremuri.

O COMPARAŢIE EDIFICATOARE

O comparaţie edificatoare în acest sens se poate face între acele regiuni din ţară unde costumul naţional s'a păstrat şi cultura inului şi cânepei este în floare, cu acele regiuni unde populaţia dela ţară îmbând pe orăşeni se îmbracă cu haine ce n'au nici forma, nici rezistenţa adecuată ocupaţiunilor rurale.

Şi putem afirma că acolo unde se întrebuinţează fibrele naţionale şi industria casnică este o realitate, starea economică a locuitorilor este mai bună.

— d. —

Perceperea cifrei de afaceri la lână

Ca urmare ordinului 240460 din 29 Octombre 1936, ministerul de finanţe a comunicat administraţiilor financiare că:

Lânurile naturale brute, precum şi lâna rămasă dela tăbăcării, se impune la cifra de afaceri cu 1 la sută.

Lânurile naturale, spălate sau degresate, precum şi resturile şi rămăşiţele dela torcătorii şi ţesătorii, se impun la cifra de afaceri cu 3 la sută.

Zdrenţele şi peticele de lână, se impun la cifra de afaceri cu 3 la sută.

Atunci când aceste produse se pun în circulaţie de către fabricile cărora le rămân diferite deşeuri, impozitul se plăteşte de către aceste fabrici, la vânzarea acestor deşeuri.

Atunci însă când lânurile de provenienţă indigenă se cumpără dela producători de către Centrala cooperativă de producţiune, aprovizionare şi valorificare agricolă (Cecopava) şi Uniunea sindicatelor agricole, prin unităţile cooperative, prin Uniunea oerilor, prin Sindicatele de creşterea oilor şi prin Sindicatele agricole, impozitul pe cifra de afaceri, se va reţine de către aceste organizaţii dela producători şi se va vărsa fiscului la articolul bugetar, privind impozitul pe cifra de afaceri.

Sărbătoarea Tineretului

Programul manifestărilor dela 8 Iunie, pe Stadionul „Principele Carol" (A. N. E. F.)

ORA 9. — Sosirea M. S. Regelui şi a Excelenţei Sale Preşedintelui Republicii Polone; raportul; trecerea în revistă; ceremonialul ridicării Pavilionului: Imnul Regal cântat în cor; Tatăl Nostru, cântat în cor; text din Scriptură cu aplicare la viaţa străjerească; revista străjerilor rostită de un străjer; Tricolorul (Imnul Străjerilor), cântat în cor şi Cuvântul M. S. Regelui — Marele Străjer.

II

DEMONSTRAŢIILE DE GIMNASTICA (ansamblul)

Programul reprizei I-a — Pui de străjeri; programul reprizei II-a — Străjeri-cercetaşi — A. C. T.; programul reprizei III-a — Străjerie-Cercetaşe — A. C. F. programul reprizei IV-a — Premilitari.

III

DEFILAREA ORDINEA DEFILARII

Comandantul paradii: d. general Manolescu Ioan, *secrear general O. E. T R., ajutorul, muzica gărzii palatului, secretariatul O. E. T. R. cu comandanţii centrelor de iniţiere, comandamentele falangelor de străjeri şi străjere, comandamentele organizaţiilor componente în ordinea: A. C. T., A. C. F., arcaşi, şoimi, juni, U. F. S. R., muzica reg. de gardă Mihai Viteazul, fanioanele şi drapele unităţilor, delegaţia polonă, muzica şcoalei elevilor muzicanţi, legiunea puilor de străjeri (2500), fanfara liceului militar Mănăstirea Dealului, legiunea străjerilor cercetaşi A. C. T. (2500), muzica străjerilor copii de trupă, legiunea străjerelor cercetaşe A. C. F. (2500), muzica reg. de transmisiune, premilitarii (2000), muzica reg. 21 infanterie, legiunea formată din organizaţiunile componente (1000), grupa mixtă pui străjeri (băeţi şi fete) dela Ciorogârla, şoimar şoimane, arcaşi, arcăşiţe, muzica reg. de jandarmi, legiunea foştilor voluntari din război, junii din Brasov (150), străjerii şcoalei de călărie.*

STRAJA ŢARII O CREDINŢA ŞI-UN AVANT

Pentru realizarea unei idei, se cere adesea mai mult decât o viaţă de om. In domeniul problemelor mari, în cari sunt angajate forţele unui popor, procesul evolutiv este anevoios.

Problema îndrumării tineretului este o problemă de viitor. Nimeni n'a trăit-o mai intens, nimeni nu a frământat-o mai adânc, decât Primul Cetăţean al Ţării, M. S. Regele Carol al II-lea. Ca prinţ Moştenitor înrolat în cohortele tinereşti, ca Rege peste un popor ce vrea să-şi cucerească un loc de cinste în concernul european, ca simbol al binelui obştesc, Suveranul nostru a plămădit, cu încetul, aluatul unei opere de o strălucită valoare: Oficiul de Educaţie a Tineretului Român şi Straja Ţării. El a creat instituţia ce cuprinde întregul tineret românesc. Sfetnicii Ţării L-au înţeles, asumându-şi sarcina unui sprijin efectiv, iar Consiliul Superior de Indrumare, în componenţa căruia intră reprezentanţii calificaţi ai ţării şi cari lucrează sub preşedinţia efectivă a Marelui Străjer, constitue chezăşia isbânzii.

Oficiul de Educaţie a Tineretului Român, este terenul neutru al tuturor iniţiativelor în legătură cu buna îndrumare sub raportul moral, naţional, social şi fizic al fragedelor vlăstare. In cadrul său activează Falangele de Străjeri şi organizaţiile componente: Arcaşi, Şoimi, A. C. T., A. C. F.,etc. Principiile fundamentale ale străjeriei sunt trase din realităţile vieţii naţionale, sintetizate în deviza: „CREDINŢĂ ŞI MUNCĂ PENTRU ŢARA ŞI REGE".

Planul acestei măreţe educative, în liniile mari de preocupări, isvorite dintr'un imperativ al vremii, a fost statornicit de Insuşi Marele Străjer al Ţării.

SOCIETATEA GENERALĂ DE GAZ ŞI ELECTRICITATE

A/B.—D. T. Iunie 1937

PUBLICAŢIE

Ds. 74

Societatea Generală de Gaz şi Electricitate din Bucureşti, face cunoscut amatorilor că primeşte oferte, pentru executarea lucrărilor de aşezări de cabluri electrice subterane, pe străzile Municipiului Bucureşti, în ziua de 15 Iunie 1937, orele 17.

Condiţiunile technice şi generale pentru executarea lucrărilor se pot vedea în orice zi de lucru la Direcţiunea Technică din B-dul Take Ionescu Nr. 33, între orele 11—13.

Creştini

Vizitaţi magazinul „CONSUMUL IMPERIAL" din str. Nicu Golescu 11 lângă Atheneu, unde veţi fi serviţi cu toate articolele de coloniale şi băuturi, cu cele mai reduse preţuri. Serviciul prompt şi la domiciliu. Tel. 3.37-05

Vasile Moiş

Nu vor fi sporite salariile
funcţionarilor publici?

Am anunţat săptămâna trecută, că la ministerul finanţelor se pregăteşte sporirea salariilor funcţionarilor publici, printr'un decret-lege, în care se prevede anularea ultimei curbe de sacrificiu de 10%.

Deşi oficiosul guvernului ne-a desmint — şi de notat, că era o desmintire lipsită în primul rând de tact politic şi care dovedea în forma dată, că reporterul oficial habar n'are de evenimentele la ordinea zilei, — totuş, chiar şi după această desmintire, toate ziarele au arătat, că într'adevăr problema salarizării funcţionarilor publici este în studiul ministerului de finanţe şi va fi discutată în prima şedinţă a consiliului de miniştri.

Cu această ocazie s'a reamintit — ca să ia aminte şi reporterul grăbit al oficiosului liberal, — că o delegaţie a Federaţiei asociaţiilor de funcţionari publici s'a prezentat în audienţă d-lui prim-ministru Gh. Tătărăscu, cerând sporirea salariilor, sub orice formă o va înţelege guvernul şi d. prim-ministru a dat funcţionarilor toate asigurările, că problema va fi studiată şi rezolvată de actualul guvern. Numita delegaţie, care a mai intervenit ca avansările să se facă pe data de 1 Iunie a.c., nu la 1 Septembrie a.c., aşa cum se hotărîse printr'un jurnal al consiliului de miniştri, ca un prim şi imediat argument, a invocat scumpetea din ultimul timp, care, cum se vede, cu toate măsurile comisiei interministeriale pentru înfrânarea şi reprimarea speculei, se prezintă sub un aspect de permanenţă, concretizându-se printr'o orientare a preţii spre un alt nivel superior al preţurilor.

*

Un fapt, aşa dar, este cert, cu toată desmintirea oficiosului guvernului, că la ministerul finanţelor se lucrează la proectul pentru anularea curbei de 10% aplicată salariilor funcţionarilor publici şi la căutarea unei modalităţi — eventual printr'un excedent al încasărilor, cum reiese din circulara dată în acest sens — de a se încadra în actualul buget această nouă sarcină de 750 milioane lei, din sporirea cu 10% a salariilor funcţionarilor publici.

Să sperăm, că bunele intenţii ale unora din membrii guvernului nu vor fi desmintite în prima şedinţă a consiliului de miniştri — cum au fost desmintite de oficiosul guvernului — de cealaltă parte a membrilor acestui guvern, care nu s'au convins, că sporirea salariilor funcţionarilor publici este un imperativ economic şi politic al zilei.

P. T.

Măsurile inspectoratului general financiar
pentru activarea încasărilor

— Instrucţiuni pentru achitarea arieratelor —

Pentru activarea încasărilor şi pentru a veni în sprijinul contribuabililor, inspectoratul general al Capitalei a dat dispoziţii administraţiilor financiare şi perceptiilor în subordine, să comunice contribuabililor impozitele ce aceştia le datorează, printr'un formular special întocmit, în care pe lângă instrucţiunile şi lămuririle necesare, se dă un extras din rolul percepţiei dela partida contribuabilului respectiv, cu sumele datorate, pe capitole generale şi pe seama fiecărui exerciţiu bugetar.

CUM SUNT URMARITE DEBITELE RESTANTE

Prin instrucţiunile din acest formular se reaminteşte contribuabililor în deosebi înlesnirile pentru plata impozitelor de tot felul din exerciţiile închise, prevăzute de legea pentru lichidarea arieratelor, publicată în Monitorul Oficial Nr. 76, din 1 Aprilie 1937.

Deoarece, ministerul finanţelor a acordat un ultim termen pentru achitarea debitelor restante până la 31 Octombrie a. c. — dată până la care s'a prelungit legea pentru lichidarea arieratelor —, se atrage atenţia, că după expirarea acestui termen, nu se va mai acorda avantagiile sus numitei legi şi se va proceda imediat la urmărirea prin vânzare silită la licitaţie publică, pentru plata în întregime a debitului în numerar, plus dobânzile şi majorările legale, calculate până la data achitării, în conformitate cu art. 30 din aceiaş lege.

Până la expirarea acestui termen, organele fiscului continuă în acelaş timp să aplice dispoziţiile legii de urmărire, care nu sunt suspendate de legea arieratelor, pentru încasarea debitelor restante până la această dată.

IN CE CONDIŢII SE ACHITA ARIERATELE

Pe baza dispoziţiunilor mai sus arătate, în formularul administraţiilor şi percepţiilor, trimis contribuabililor, se rezumă toate avantagiile legii pentru lichidarea arieratelor, până la 31 Octombrie a. c., după cum urmează:

— Impozitele din exerciţiile până la 1 Ianuarie 1932 se achită cu 20% numerar şi 30% bonuri de impozit sau titl. B., iar 50% se scade. Se mai pot achita: a) 50% cu creanţe deţinute direct dela Stat din orice exerc., restul de 50% scăzându-se; b) cu creanţe cumpărate din exerc. până la 1 Aprilie 1934, însă în acest caz se achită astfel: 30% creanţe, iar 20% numerar. Restul de 50% se scade.

Amenzile din exerc. de mai sus se lichidează: a) 4% cu numerar şi 96% se scade; b) 8% în bonuri de impozit sau titl. Tr. B. şi 92% se scade; c) 4% cu creanţe deţinute direct dela Stat din oricare exerc. şi 96% se scade; d) 10% cu creanţe din exerc. până la 1 Aprilie 1934, sau 4% creanţe din exerc. după 1 Aprilie 1934, cumpărate.

— Impozitele din exerciţiile 1932/33 şi 1933/34 se achită cu 20% numerar şi 80% bonuri de impozite sau Titl. Tr. B. Se mai pot achita: a) 20% numerar şi 80% creanţe din exerc. până la 1 Aprilie 1934; b) 100% cu creanţe din orice exerc. deţinute direct dela Stat.

Amenzile din acest exerc. se achită: a) 8% cu numerar; b) 20% cu bonuri de impozit sau titl. Tr. B.; c)8% cu creanţe din acelaş exerc. cu datoria, deţinute direct dela Stat; d) 20% cu creanţe din exerc. până la 1 Aprilie 1934 sau 8% cu creanţe din exerc. după 1 Aprilie 1934, cumpărate.

— Impozitele şi amenzile din exerciţiile 1934/35 şi 1935/36, se achită în întregime cu numerar, sau: a) cu creanţe din acelaş exerc. cu datoria, deţinute direct dela Stat; b) cu creanţe din exerc. 1936/37 şi 1937/38, cumpărate.

— Impozitele şi amenzile din exerciţiul 1936/37 se achită în întregime cu numerar, sau: a) cu creanţe din exerc. 1936/37 deţinute direct dela stat; b) cu creanţe, cumpărate din exerc. 1937/38.

Sărbătorirea d-lui Victor Ionescu,
preşedintele A. L. A. C. I.

Printr'o masă comună a licenţiaţilor academiilor comerciale, a fost sărbătorit distinsul preşedinte al Asociaţiei, d. Victor Ionescu, *în grădina restaurantului „Bratu".*

Au luat parte d-nii profesori: C. Bungeţeanu, D. R. Ioaniţescu, Gr. Trancu-Iaşi *şi asistent* Mircea V. Pieneseu *dela Academia Comercială, un mare număr de funcţionari superiori din diferite instituţii de stat şi particulare precum şi circa 200 de membrii ai Asociaţiei.*

Au vorbit d-nii profesori: C. Bungeţeanu, D. R. Ioaniţescu Gr. Trancu Iaşi şi Mircea Pienescu, relevând frumoasa activitate a sărbătoritului pentru promovarea scopului ALACI, a membrilor săi şi prin aceste manifestări contribuind la ridicarea şi menţinerea prestigiului Academiei Comerciale. D. prof. D. R. Ioaniţescu a subliniat manifestările cu caracter naţionalist pe care le-a avut comitetele Victor Ionescu, acele manifestări necesare cuceririi domeniului economic în care titraţii academiilor comerciale sunt chemaţi să aibă un rol foarte important. D .V. M. Ioachim a vorbit din partea consiliului superior al Corpului Contabililor tar d. prof. Al. Costache din partea secţiei Ilfov a corpului contabililor, arătând aportul adus de sărbătorit împreună cu toţi alaciştii întru ridicarea acestei breasle a contabililor.

Au mai luat cuvântul d-nii: inspector Pompiliu Pasere, Mihadaş, Gh. Sassu, Alexandru Romulus, Adămoiu, C. Cristăvescu, dr. D. Pascu, Sterie Ficata, Bărbulescu, inspector special Gh. Badea, Filotti şi dr. I. Roceric cari au adus laude preşedintelui Victor Ionescu, pentru ceiace a realizat măreţ spre binele colegilor şi pentru ridicarea Asociaţiei.

D. N. Constantinescu *a cetit numeroase telegrame şi scrisori primite dela filiale şi dela colegi cari nu au putut participa.*

D-nii prof. C. Bunzeteanu. d. R. Ioaniţescu şi mulţi dintre participanţi au făcut frumoase donaţiuni pentru construcţia Casei A. L. A. C. I.

Tuturor cuvântărilor şi celor prezenţi le-a răspuns apoi sărbătoritul d. Victor Ionescu care în cuvinte pline de emoţie a arătat că şi-a făcut numai datoria către colegi, către Asociaţie şi şi către şcoală prin tot ceiace a realizat caşi prin toate acţiunile ce a întreprins.

Să aveţi întotdeauna o privire surâzătoare!

O femeie cu o înfăţişare deprimată nu inspiră decât compătimirea. Insă cum aţi putea să aveţi o aparenţă veselă şi sănătoasă dacă organismul vă este intoxicat de către toxine şi deşeuri? Înlăturaţi deci constipaţia cât mai curând cu ajutorul Laxativului Chatelain, care nu este o doctorie, ci un adevarat „reeducator al intestinului". Ca bază de agar-agar, de fucus iodat şi de sucuri intestinale, Laxativul Chatelain dezinfectează intestinul, fortifică mucoasa sa şi elimină toate otrăvurile sale.

Laxativul Chatelain este un produs de încredere; el a făcut obiectul comunicărilor la Academia de Medicină şi la Academia de Ştiinţe.

La farmacii şi drogueril

ESTE UN PRODUS CHATELAIN MARCA DE INCREDERE

Pe urmele ludei

Desmățul traficanților de valută dela bursa neagră continuă

Cerem intervenția autorităților și arestarea contrabandiștilor notorii

CERNĂUȚI, 6. — Ne vedem siliți să revenim din nou, cerând grabnica intervenție a autorităților, în chestiunea bursei negre din Cernăuți, care desfășoară actualmente cea mai intensă activitate posibilă. Se știe că, luna Maiu și Iunie constituie pentru contrabandiștii de valute dela bursa neagră cel mai bun sezon de lucru. Dându-ne seamă de acest fapt, încă dinainte de începerea sezonului noi am fost singurul ziar care am dat alarmă în această chestiune cerând luarea de măsuri urgente pentru stârpirea sau cel puțin pentru temporizarea desmățului la care se pretează cavalerii bursei negre din Cernăuți. Articolele noastre au stârnit o panică de nedescris în rândurile achizitionarilor de valută care își încetaseră un moment activitatea lor. Revenim astăzi cu noui amănunte în această problemă a cărei soluționare se impune în mod categoric întrucât este inadmisibil ca niște haimanale care cutreeră zilnic străzile orașului nostru pe lângă că își acumulează averi fantastice din traficul cu valută, mai frustează în acelaș timp Banca Națională pe care o concurează în mod obraznic, spoliind și pe cei ce le cad în mână.

După cum am arătat în reportajele noastre anterioare cartierul general al traficanților de valută este strada Bucureștilor, unde mișună în permanență o întreagă puzderie de agenți cari stau în solda lui Ostfeld supranumit chiar de tovarășii săi „Rabinul bursei negre". Ostfeld dictează pe piața locală, impune prețurile de cumpărare a valutei și tot el este acela, care centralizează în mâinile sale toată marfa adunată de agenții săi pe care o transportă apoi peste granită recurgând la complicitatea unor voiajori cari fac naveta între Cernăuți-Varșovia. Ne miră faptul că până în prezent autoritățile n'au luat nici o măsură cu toate că acțiunea dezastruoasă desfășurată de traficanții de valută este cunoscută în orașul nostru cu atât mai mult cu cât traficul de valută a format în anul 1935 obiectul unui răsunător proces care s'a desbătut în fața instanțelor noastre sub dosarul No. Cr II 1496/35 în care rolul principal îl jucau faimosul Mendel Katz, Kugler și Hersch Birnbaum din Sniatyn. Intr'un proxim reportaj ne vom ocupa pe larg de acest dosar. Deocamdată ținem doar să amintim de existenta lui, fapt care vine în sprijinul afirmațiilor noastre, cum că traficul, de valută, a avut cinstea să vină în discuție și în fața instanțelor.

H. Th. Ionescu

Din isprăvile cămătarului Henry Moscona

Impresionantul caz al d-lui Tănase Menglide

Printre cămătarii cei mai odioși ai Capitalei se numără și hodorogul Henry Moscona, care a ajuns milionar — din simplu cerșetor ce era — mulțumită celor ce s'au lăsat jecmăniți.

Câte victime a făcut Moscona? Cine le-ar putea număra! Una din aceste victime este românul macedonean Tănase Menglide, născut la Pitești-Argeș.

CAMATARUL E MIEROS !

In primăvara anului 1934, prin intermediul avocatului V. Saxone, macedoneanul Tănase Menglide a cunoscut pe feciorul cămătarului, pe Lucian Moscona.

Manifestând o gentilețe exagerată și o prietenie mieroasă, Lucia Moscona a propus d-lui Tănase Menglide să întreprindă împreună o negustorie.

Cămătarul știa, că macedoneanul are bani și voia, cu orice preț, să-l atragă în cursă și să-l nenorociască.

COMBINAȚII

Astfel, a încercat să-l determine să preia o reprezentanță de filme din Franța, o reprezentanță de covoare de cauciuc din America, o reprezentanță de cafele și la urmă i-a propus o afacere cu cooperativele sătești.

Om cinstit, nefamiliarizat cu negotul, d. Menglide a ezitat la început. Ii era teamă să nu piardă capitalul și să ajungă muritor de foame.

PERSPECTIVE MARI

Lucian Moscona i-a făgăduit însă, că în orice vor întreprinde îi va încredința un post de director, cu o leafă de 15-20 mii lei lunar.

Înainte de a da răspunsul, iată că într'o zi Lucian Moscona îl anunță că i s'a ivit o afacere extraordinară. Și nu trebue s'o piardă. Dar pentrucă momentan nu are garanția necesară, i-a cerut d-lui Menglide o sumă de bani.

PRIMA LOVITURA

Naiv, macedoneanul i-a dat, sub formă de împrumut, suma de 430.000 lei, luând în schimb trei cambii.

Menționăm, că mai înainte cu trei zile, îi mai împrumutase, tot în urma unei pretinse negustorii urgente, 200.000 lei.

Ce a urmat?

Aici începe calvarul d-lui Tănase Menglide, asupra căruia vom reveni în reportagiile viitoare.

PRIMARIA MUNICIPIULUI BUCUREȘTI
Serviciul Licitațiilor

Publicația No. 18

(No. 380—L din 5 Iunie 1937).

Se aduce la cunoștința celor interesați că în zilele mai jos arătate, se vor ține în localul municipiului din strada V. Boerescu Nr. 13, următoarele licitații publice.

La 15 Iunie 1937, orele 11 jum. dimineața

1. Montarea unui radiator de calorifer, la garajul din curtea Pinacotecii Primăriei. Deviz Lei 48.000.

La 17 Iunie 1937 ,orele 11 jum. dimineața

1. Concesionarea transportului de materiale pentru lucrările de pavaje executate în regie de Municipiu.

La 19 Iunie 1937, orele 11 jum. dimineața

1. Inchirierea prin bună învoială a patru prăvălii din imobilul din strada Eugen Carada No. 9, proprietatea municipiului, pentru care s'au ținut două licitați fără vr'un rezultat.

2. Reparațiuni simple la imobilul Direcțiunei Cadastrului Municipiu. Deviz lei: 69.000.

3. Extinderea rețelei de apă la cimitirul Isvorul Nou, Deviz Lei 225.000.

La 1 Iulie 1937, era 11 jum. dimineața

1. Aprovizionarea cu 1600 vagoane lemne de foc fag-metri necesare Serviciilor Primării Municipiului.

Pentru orice informațiuni, devize, caiete de sarcini, proecte etc., cei interesați se pot adresa la serviciul licitațiilor din strada V. Boerescu No. 13, în orele de birou.

p. primar general
(ss) *V. Vasilescu*
Șeful Serv. Licitații
Subdirector (ss) *Ntc. J. Sarru*

FEMEIE ROMANCA!

Nu te uita că jidanul îți vinde mai eftin. Asta-i numai aparent ca să te înșele. In fond el ne ia tot șapte piei. Marfa lui, când e mai eftină, e dela foc. Până la urmă tot noi suntem cei trași pe sfoară.

ON. JUDECATORIA MIXTA SECȚIA C. F. BRAȘOV

No. 4073/937 c. f.

Având în vedere, că Ioan Porr și soția născ. Anna Kraft, dom. Râșnov debitori agricoli au făcut declarația de asanare anexată în copie,

că creditorii arătați în această declarație au cerut notarea mențiunii de asanare în Cărțile funduare ale comunei Râșnov Nr. 3906, 7625, 7631, 7346, 7950,

că toate datoriile supuse legii de asanare din 7 Apr. 1934, conform permiselor de radiere anexate au fost achitate,

văzând și art. 26 și 27 al. 13 din legea de mai sus, eu subsemnata Anna Porr născ. Kraft, și noi subsemnații Ioan, Wilhelm, Anni, Rosi și Martin Porr ca copii și moștenitorii defunctului Ioan Porr, vă rugăm :

Bine voiți a fixa un termen de înfățișare, citând pe creditorii arătați în declarația de asanare : Banca Națională a României suc. Brașov, Banca elvețiană de depozit din România soc. an. din București, str. Batiștei 14, Banca cetățenilor și țăranilor Codlea suc. Râșnov, Banca pentru circulația mărfurilor din Brașov, Casa generală de păstrare din Brașov, Firma Rhein și Francisc Kajan din Râșnov, ordonând totodată publicarea cererii într'un ziar cotidian de mare tiraj din Capitală, iar după terminarea procedurei, binevoiți a efectua prin încheere radierea mențiunilor de asanare din cărțile funduare de mai sus.

Cu stimă,

Anna Porr născ. Kraft, Ioan, Wilhelm, Anni, Rosi și Martin Porr cu domiciliul ales în Brașov, la avocatul Dr. F. Stamm, Piața Libertății 1.

Judecătoria a fixat termen pe ziua de 13 Iulie 1937, ora 9 a. m. în Brașov, Palatul Justiției, pa[illegible] cam. 14.

Anchetele noastre în Năsăud

O nouă și formidabilă încercare de jaf în averile grănicerești

Este vorba de-o „afacere" de peste 15 milioane lei

BISTRIȚA, 6. — Jafurile în averile grănicerești năsăudene — după cum am arătat într'o serie de reportaje — se țin lanț.

Un caz nou, care întrece în proporții pe toate cele de până acum, s'a produs recent.

Dar, înainte de relatarea faptelor, să facem un scurt istoric al afacerii.

UN LITIGIU VECHIU ȘI O ISPRAVA NOUA

Familia baronului Kemeny a revendicat — în anul 1885 — dreptul de proprietate asupra mai multor munți din fosta graniță a Năsăudului, iar comunele grănicerești, constrânse de stăpânirea ungurească, au fost silite — printr'o transacție judecătorească, încheiată la 10 Ianuarie 1890 — să cedeze în favorul statului maghiar o proprietate de 3705 jug. din patrimoniul comunelor grănicerești Rodna, Sângeorz-Băi, Năsăud și Feldru, pe cari statul maghiar le reclama pentru trebuințele minelor din Rodna.

Anii au trecut apoi.

A venit războiul de reîntregire.

După războiu, teritoriul amintit a trecut în proprietatea ministerului de justiție.

In baza dispozițiilor legii pentru reforma agrară, cele 4 comune grănicerești — Rodna, Năsăud, Sângeorz-Băi, Feldru — au pus în curgere cuvenita procedură, pentru exproprierea acestui teren în favorul lor.

In cursul procedurii de expropriere — și anume în anul 1928 — d. senator Laurențiu Oanea având și calitatea de avocat, s'a angajat să reprezinte cele 4 comune grănicerești.

In această calitate a luat parte la două desbateri amânate și două desbateri de fond, în urma cărora, prima instanță a expropriat un teren de circa 2 mii jug. pădure, în favorul comunei Rodna.

Instanța de apel a confirmat această sentință, iar ministerul de justiție — de comun acord cu ministerul de industrie și comerț — convins că acest teren a fost luat pe nedrept de fosta stăpânire, n'a mai făcut alt recurs în cauză și a consimțit să se cedeze terenul expropriat comunei Rodna, reținând pe seama statului numai terenul de protecție și cel absolut necesar exploatării minelor.

Ministerul de industrie și comerț a mai propus și Parlamentul a votat o lege prin care toate clădirile fostei direcții a minelor au fost cedate, în mod gratuit — la fel cași la Zlatna — comunei Rodna, pentru edificarea unei biserici.

Atât ministerul de justiție, cât și ministerul industriei și comerțului au îndrumat autoritățile locale să facă formele de predare, atât a celor peste 2 mii de jugăre, cât și a clădirilor, în posesia comunei Rodna, întocmai cum s'a făcut aceasta — zilele trecute — la Zlatna, cu deosebirea că la aceste festivități n'a fost invitat să ia parte nici d. Valer Pop, ministrul industriei și comerțului, nici d. V. P. Sassu, ministrul de justiție și domenii, cărora în definitiv comuna Rodna, cu adâncă recunoștință, le datorează soluționarea atât de fericită a acestui vechiu litigiu.

Predarea teritoriului s'a făcut în zilele de 14—17 Mai a. c., în cadrul unor serbări, cari s'au ținut în comuna Rodna.

Cu acest prilej, d. Laurențiu Oanea a fost primit cu porți de triumf, cu flori, fanfare, discursuri și la urmă proclamat „cetățean de onoare" al Rodnei.

A urmat un banchet copios, cu toasturi tot atât de copioase.

Sărbătoritul a fost, cum s'ar spune, „eroul zilei", căci „tribunul granitei, Laurențiu Oanea, le-a predat un pământ de peste 2 mii jugăre după care s'au ostenit aproape un veac". (Citâm din „Națiunea Română" din Cluj).

CUM SE RASPLATEȘTE O „CETĂȚENIE DE ONOARE"

După terminarea solemnităților, senatorul Laurențiu Oanea, brevetat cu diploma de „cetățean de onoare", convocă de urgență, printr'o cerere, consiliul comunal, pe care îl prezidează și, cu toate că era parte interesată, participă la această ședință.

Care a fost obiectul acestei cereri?

„Cetățeanul de onoare", senatorul Laurențiu Oanea, cere ca „onorariul și spesele" votate în ședința consiliului comunal din 19 Decembrie 1936 — despre care în afară de consiliul comunal și prefectul județului, care aprobase această încheere, bine înțeles nimeni habar n'avea — să fie astfel majorate, încât un teritoriu de 200 jug. donat d-lui L. Oanea să fie numai pădure bătrână, ajunsă la exploatare, iar golurile și răriturile, precum și terenurile de protecție să nu fie socotite în această suprafață de pământ.

Cei cari au înțeles să proclame „cetățean de onoare" pe Laurențiu Oanea le-a fost dat să vadă o crudă realitate, că după terminarea procedurii de expropriere, consiliul comunal a înțeles să mai doneze din averea comunei d-lui Oanea un teren de 200 jug., în valoare de cel puțin 3 milioane.

Această realitate devine însă pur și simplu revoltătoare atunci când după proclamarea sa de „cetățean de onoare" nu se mulțumește cu terenul primit și cere să i se dea 200 jug. fără nici un fel de scădere, pădurea cea mai valoroasă, evaluată la cel puțin 15 milioane lei.

SE URMAREȘTE COMPROMITEREA D-LOR MINIȘTRI VALER POP ȘI V. P. SASSU

Cererea aceasta de majorare a pretențiunilor d-sale o motivează cu aceea că numai d-sa va fi în stare să „exopereze" dela minister. în favorul comunei, aprobarea exploatării imediate a unui teren mai mare, decât cel admis de planul de amenajament.

Consiliul comunal luând de bune afirmațiunile d-lui L. Oanea, prin încheerea din 18 Mai 1937, îi satisface pe deantregul și această cerere, cu condiția ca „d. senator (și nu avocatul, N. R.) Oanea, să exopereze pentru comună dela autoritățile în drept aprobarea exploatării unui teritoriu mai însemnat de pădure din cel câștigat dela minele statului". (Citâm textual din încheerea consiliului comunal, redactată așa cum a dorit d. L. Oanea și care conține toate elementele delictuale de trafic de influență).

Este lesne de înțeles că între argumentele invocate nu de avocatul ci de senatorul L. Oanea, pentru majorarea onorariului dela 3 milioane la 15 milioane, necesare intervenției sale la „autoritățile în drept", a fost și acela că o astfel de „exoperare" costă bani la minister, căci — în mod logic — numai astfel a putut fi determinat consiliul să accepte această nemaipomenită majorare de onorar.

O astfel de argumentare, trecută drept conditie din partea consiliului comunal în încheerea sa, pune firește într'o lumină cât se poate de defavorabilă pe conducătorii ministerelor de justiție, domenii și industrie și comerț, căci țăranul în simplicitatea lui, pe bună dreptate raționează că „numai astfel putem primi dela ministere un teren mai mare spre exploatare, dacă intervenția senatorului Oanea va fi plătită cu un plus de onorar de peste 10 milioane lei.

Locuitorii din granița Năsăudului aflând despre cele petrecute, s'a născut un formidabil scandal.

Acest scandal a dat naștere însă la un memoriu, semnat de 250 țărani grăniceri din Rodna, de toate nuanțele politice, dintre cari nu lipsesc nici fruntașii partidului liberal, pe care l-au înaintat d-lor miniștri ai domeniilor, justiției și industriei și comerțului.

In acest memoriu se protestează față de procedeul abuziv și incorect al d-lui L. Oanea, cerându-se ordonarea unei anchete, care să stabilească munca depusă de d. Oanea și suma care i se cuvine drept onorar.

Tot în acest memoriu, locuitorii comunei Rodna pentru a încheia cu o oră mai curând această pagină cât se poate de tristă pentru moravurile instăpânite în granița dela Năsăud, cu un gest cu adevărat cavaleresc se declară gata de a achita în numerar suma de 500 mii lei, rămânând d-sa în plus cu diploma de „cetățean de onoare", iar comuna cu terenul de 200 jugăre de care are neapărată nevoe pentru edificarea unei biserici, pe terenul donat de d. ministru Valer Pop, dat uitării de capii autorităților cari au aranjat festivitățile din

Ne mărginim să expunem faptele cu toată obiectivitatea, la care nu adăugăm decât că d-nii miniștri V. P. Sassu și Valer Pop se vor sesiza de memoriile primite dela locuitorii Rodnei și vor ordona neîntârziat o severă anchetă.

G. Crăciuneanu

Federațiunea de chirurgie a Micei Înțelegeri și țărilor limitrofe

Ședința operatorie de la spitalul Colentina

Sâmbătă a avut loc primirea chirurgilor străini, veniți cu ocaziunea congresului de medicină militară, la Institutul clinico-chirurgical de la spitalul Colentina, condus de d. prof. dr. *Ion Jianu.*

Vizita a început de la laboratorii de chirurgie experimentală, anatomia patologică și muzeu. Oaspeții au fost puși la curent cu lucrările de chirurgie ale d-lui dr. Joan Jianu în domeniile sistemului nervos, stomacului, intestinelor, esofagului, chirurgi-ginecologice și chirurgii restauratoare ale organelor feței, esofagului, vaginului, vaselor sanguine, precum și în domeniul grefelor de țesături și organe. S'a prezentat între altele cazuri de replantarea antebrațului la om și coapse la animal, așa cum a făcut-o ilustrul chirurg *Carol* de la New-York.

D. dr. I. Jianu a atras atențiunea, că spitalul trebuie să fie un locaș, nu numai de îngrijirea trupească dar și sufletească. Motiv pentru care Institutul d-sale are o secție de Ateneul Sanitar.

Oaspeții au fost profund impresionați de altarul istoric organizat pe unul din pereți în scopul de a se vulgariza trecutul nostru cu Voevozii, matirii și jertfele lor. Acest altar este dominat de tabloul Regelui Carol II, Regelui Ferdinand și Reginei Maria, precum și de proiectilele extrase de conducătorul Institutiei din trupurile ostașilor noștri în timpul războiului pentru Unitatea Națională.

Rând pe rând s'au prezentat 9 cazuri de esofaguri în construcție dintre care unul terminat, bolnavul putând să mănânce printr'un nou esofag făcut din piele, apoi un bolnav căruia i s'a extirpat pentru cancer membrul superior împreună cu toată spata, greță de nerv sciatic luat de la viței, extirparea unei porțiuni de nervul trigemen impotriva nevralgiei, extirparea nervului gloso-faringeu împotriva durerii limbei, două persoane cu distrugerea creerului cărora după operațiune le-a dispărut paralizia, operațiune pe măduva spinării cu extracția unei tumori, urmată de dispariția paraliziei, operațiuni pe stomac, organele genitale femeești și ficat etc.

Ședința operatorie a consistat din **extirparea nervului simpatic cervical, pentru turburări în urma encicefalici letargice iar un alt caz s'a extirpat nervul simpatic lombo-sacrat ambele după metoda regretatului** pro. Toma Ionescu. **A treia operațiune s'a făcut pentru refacerea unui nou esofag. Toate operațiunile la un loc cu pauzele intermediare au durat 1 oră și jumătate, ceiace a impresionat profund pe spectatori.**

D. prof. dr. Jianu a ținut să arate metodele regretatului său maestru precum și procedeul său pentru construirea unui nou esofag, căutând să scoată în evidență o parte din contribuția românească la progresul chirurgiei generale.

A asistat din Statele Unite *America* Willian S. Bainbrige președ. Academiei din *Anglia:* Sir Jam Hartigan șeful serv. sanitar din *Belgia:* Colonel Voncken din *Japonia:* Kimura, Masao, Jdesuki, din *Italia:* profesor Caccia Filipo, din *Bulgaria:* Stoianoff din *Cehoslovacia:* Klan Jean Novac Vrat, din *Turcia:* prof. Murat Kankan și prof. Abdul Kadic, *Jugoslavia:* Colonel Donitch din *Finlanda:* Colonel Heironen, din *Olanda:* Diehl Remynse, *Iran:* Ali Saadat.

După ședința operatorie d. dr. Jianu a oferit un dejun colegial ilustrilor oaspeți la restaurantul Continental.

Ilustrii chirurgi l'au felicitat pentru technica, rezultatele sale strălucite și activitatea sa prodigioasă.

Ședința Comitetului central al Federației generale a presei din provincie la Călărași-Ialomița

Călărași (Ialomița), 6. — Eri și astăzi a avut loc în localitate, ședința lunară a comitetului central al Federației generale a presei din provincie, sub președinția d-lui St. Vlădescu.

La ordinea de zi s'au desbătut o serie de probleme în strânsă legătură cu bunul mers al celor 14 sindicate și asociațiuni profesionale federalizate, apoi, fixarea datei pentru punerea pietrei fundamentale a casei de odihnă a ziariștilor la Ada-Kaleh, excursiunea la Paris, cererea de federalizare a Asociației presei române din Banat, chestiunea permiselor pe C. F. R., a casei de retrageri și pensiuni, chestiunea cenzurii, precum și diverse propuneri și comunicări

Azi dimineață, la orele 9, s'a oficiat în catedrala orașului, un tedeum, de către un sobor de preoți în frunte cu p. c. sa protoiereul județului.

La orele 9.30, a avut loc ședința festivă în sala de onoare a liceului local. **Cu acest prilej au luat cuvântul reprezentanții oficialităților, ai reuniunilor culturale, ai organizațiunilor locale de presă, printre cari : d. Eugen Cialic, în numele Sindicatului presei din Muntenia, C. N. Sarry, în numele Sindicatului ziariștilor profesioniști din Dobrogea, d. Virgil Molin, președintele Sindicatului presei din Oltenia, dr. Euseble Vicol, președintele Sindicatului presei din Țara-de-Sus a Moldovei, D. Iov și Vasile C. Braiescu în numele presei basarabene, Constantin Rabinovici în numele presei din Banat, etc. A răspuns tuturora d. St. Vlădescu, președintele Federației generale a presei din provincie.**

Intre orele 10-1, a avut loc ședința de lucru a comitetului central al Federației presei.

La orele 1, prefectura județului a oferit un banchet ziariștilor, iar după amiază, s'a făcut o excursiune în județ și pe Dunăre, până la Silistra.

Informațiuni

❖ *FRAȚIA misionară „Patriarhul Miron" aduce creștinești mulțumiri d-nei* Maria Salomeia, *pentru donația de lei 40.000, spre a se face o chilie la Azilul frăției din Str. Doinei 3, întru pomenirea neuitatului său fiu* Vintilă".

❖ *FOȘTII elevi ai mult regretatului profesor Dr. IOSIF BLAGA, protopop al Brașovului, dorind ca înălțătorul exemplu de apostolat, închinat școalei, bisericii și Neamului românesc, statorit prin viața și activitatea neobosită a dascălului să fie un îndemn perpetuu pentru generațiile ce vor urma, au hotărît strângerea unui fond cu numele „Fondul Dr. Iosif Blaga" pentru ajutorarea elevilor români-ortodoxi, merituoși dela istoricul liceu „ANDREI SAGUNA" din Brașov. Toți acei, cari apreciază scopul frumoasei inițiative, pot să contribue cu obolul lor de dragoste la sporirea fondului.*

❖ INVAȚATORII absolvenți ai școalei normale *„Preda Buzescu"* din Slatina-Olt, seria 1927, — sunt rugați să-și comunice adresele, colegului *Nicu Constantinescu-Baltasiu,* directorul școalei primare Străulești, str. Câineni Nr. 15, cartierul Dămăroaia-București, pentru a li se trimite informațiile necesare, în legătură cu sărbătorirea reîntâlnirei de 10 ani, de la absolvire, ce se va ține pe ziua de 15 August a. c.

Deasemenea, toți d-nii profesori sunt rugați să-și rezerve această dată, pentru participare.

❖ *ASOCIAȚIA g-lă a electricienilor din România și-a ales noul comitet care s'a constituit în ședința din ziua de Vineri 4 Iunie a. c., după cum urmează :*

Președinte : Gh. D. Romașcan ; vice-președinți : C. Vasilescu și Petre Nicolae ; secretari d-tru Teodorescu și Petre Popescu ; casier Eugen Hubert ; membri consilieri : N. Croitoru, Alex. Dumitrescu, Ioan Drăghici, Mihai Petrescu, Ioan Togan, C-tin Marinescu, N. Niculescu, Dorin Beneteanu și Teodor Cornea.

Sophie Picca
Nicu Dimitrescu
Logodiți

Turtucaia 6 Iunie 1937

Intâmplări din Capitală

SINUCIDERI

D-na Florica Dumitrescu, gospodină, din calea Griviței 67, din motive necunoscute, a încercat ieri să se sinucidă, luând 12 pastile de somnalin.

I-au fost date îngrijiri de către un intern al Salvării și a fost lăsată la domiciliu.

*

In str. Brezoianu 16, a încercat, de asemeni, să-și curme firul vieții d-na Maria Alexandrescu, de 31 ani, funcționară la tipografia „Luceafărul".

D-na Alexandrescu a luat mai multe pastile de somnalin.

ACCIDENT

Ieri în zorii zilei a fost lovită grav de mașina 10.372 B, pe șos. Kiseleff, în dreptul imobilului cu nr. 4, d-na Maria Popescu, soră de caritate la sanatoriul Regina Elisabeta. A fost internată la spitalul C. F. R. n-rul 2.

CAZUT IN VALEA PLANGERII

Ieri dimineață autocamionul 16176 B. al primăriei municipiului s'a prăbușit de pe rampa de gunoi dela Belu în Valea Plângerii.

Soferul Francisc Ion, domiciliat în str. Leon Vodă 22, conducătorul autocamionului a fost rănit la cap. Cu o mașină a fost transportat la spitalul de Urgență.

MOARTE SUBITA

Ieri noapte a murit subit în str. Dumitru Tlorescu 4, mecanicul Niță Marinescu de fel din Galați.

Cadavrul a fost transportat la Morgă.

Congresul extraordinar al meseriașilor

Duminică dimineața la ora 10, s'a deschis la sediul central din calea Victoriei nr. 40 al Uniunii generale a meseriașilor din România *Congresul extraordinar,* sub președinția d-lui TEODOR IONESCU, asistat de d. Gheorghe Moraru, secretar general, I. Crețulescu, secretarul Capitalei, completându-se biroul cu d. N. O. Mărgărit, președinte de rezoluție al desbaterilor; membri: I. Cupa-Chișinău, I. Dușmănescu-Mizil, Petre Georgescu-Galați, Gheorghe Nițescu-Câmpina, N. Popa-Pucioasa, Nae Ionescu Căldăraru-București și Gheorghe Dulca.

D. TEODOR IONESCU deschide ședința salutând pe reprezentanții din țară, apoi citește ordinea de zi.

Expune greutățile prin care a trecut Uniunea dela înființare până în prezent, salută în cuvinte călduroase prezența în congres a d-lui general Atanasie Pălțineanu președinte de onoare al Uniunii care este primit cu ovații de congresiști.

D. N. O. MARGARIT-Iași, președintele regionalei Moldovei, aduce calde elogii din partea moldovenilor de caritate la sanatoriul Regina Elisabeta. A fost internată la spitalul C. F. R. n-rul 2.

CAZUT IN VALEA PLANGERII

Ieri dimineață autocamionul 16176 B. al primăriei municipiului s'a prăbușit de pe rampa de gunoi dela Belu în Valea Plângerii.

Soferul Francisc Ion, domiciliat în str. Leon Vodă 22, conducătorul autocamionului a fost rănit la cap. Cu o mașină a fost transportat la spitalul de Urgență.

MOARTE SUBITA

Ieri noapte a murit subit în str. Dumitru Tlorescu 4, mecanicul Niță Marinescu de fel din Galați.

Cadavrul a fost transportat la Morgă.

Congresul extraordinar al meseriașilor

Duminică dimineața la ora 10, s'a deschis la sediul central din calea Victoriei nr. 40 al Uniunii generale a meseriașilor din România *Congresul extraordinar,* sub președinția d-lui TEODOR IONESCU, asistat de d. Gheorghe Moraru, secretar general, I. Crețulescu, secretarul Capitalei, completându-se biroul cu d. N. O. Mărgărit, președinte de rezoluție al desbaterilor; membri: I. Cupa-Chișinău, I. Dușmănescu-Mizil, Gheorghescu-Galați, Nițescu, Gheorghe Ionescu, consilier al Camerei de muncă București, Andrei Ivanov, Nae Popa-Pucioasa, d-na Paraschiva Vișnoc-Galați, Anghelescu Măneciu, N. Prisecaru, Ioan Ionescu, C. Rădulescu, Gheorghe Pușcașiu, Mișu Savu Teodorescu, Anton Cetnarovici, N. Petrescu-„Vivi" București, Petrică-Giurgiu, P. Mușat-Teleorman, Antonescu, reprezentantul Olteniei, N. Ionescu al Dobrogei, I. Dumitrescu-Ardeal, N. Simion-Bucovina, Constantinescu-Ialomița, Gafenco - Iași, raschiva Totescu și Tănase Vasilescu-Teleorman.

ULTIMA ORA

Preocupările guvernului

— Problemele externe de ordin politic și economic. In ordinea internă se lucrează la o serie de măsuri de ordin economic. Chestiunea convocării unei sesiuni extraordinare a Parlamentului. —

Guvernul se găsește în momentul de față preocupat de unele probleme externe și în ordinea internă de chestiunile economice. Vizitele ce au loc în cursul acestei luni în Capitala țării noastre, prezintă o dublă importanță prin aceea că ele sunt menite să precizeze și mai mult orientarea României pe plan extern și în acelaș timp să perfecteze și unele contracte de armament și de schimb economic.

Tot ceiace s'a brodat și se brodează încă privitor la o retragere a guvernului înainte de toamnă, rămâne svon interesat. Guvernul nici n'ar putea să se retragă mai înainte, angajat cum se găsește într'o serie de probleme ce se cer rezolvate și cari au un aspect delicat prin aceea că sunt în legătură cu unele tratative duse peste hotare.

PREOCUPARI INTERNE

In ordinea internă pe primul plan al preocupărilor guvernului se găsesc o serie de probleme economice precum și mult desbătuta chestiune a legiferării protecției muncii românești. In vederea aceasta se studiază chestiunea protecției industriei naționale, aceia a armonizării prețurilor și măsurile de luat pentru stăvilirea scumpetei care pare a nu avea nici un fel de justificare. Se pare că guvernul ar fi decis să ia unele măsuri cari ar izbi — și pe bună dreptate — regimul de favoare al industriei noastre fiindcă este evident că diferențele ce se înregistrează între produsele agricole și cele industriale se datoresc în primul rând lipsei de înțelegere a marilor întreprinderi favorizate.

In aceiași măsură guvernul este decis să dea ființă decretului lege de protecție a muncii naționale și se pare că în ultimul consiliu de miniștri s'a căzut de acord asupra punctelor principale ale viitorului proect. Incât zilele acestea decretul va apare în Monitorul Oficial, în ciuda tuturor campaniilor duse împotriva lui.

O CONVOCARE EXTRAORDINARA A PARLAMENTULUI?

S'au pus zilele acestea în circulație unele svonuri cu privire la intențiile ce ar avea guvernul de a convoca Corpurile Legiuitoare într'o sesiune extraordinară, pentru ratificarea decretelor legi. Această convocare ar avea loc la sfârșitul verii și ar avea de obiect să dea o formă constituțională legilor decretate de guvern.

In cercurile guvernamentale nu se exclude o asemenea eventualitate, totuși se afirmă că nu este încă nimic hotărît în această privință.

In orice caz o asemenea sesiune extraordinară nu este socotită absolut necesară. Și aceasta pentru motivul că decretele legi ce s'au dat și sunt pe cale de a se mai redacta, soluționează o serie de probleme cerute de unanimitatea opiniei publice românești încât un viitor guvern va fi obligat să le ratifice dacă nu va crede nimerit să le amplifice.

P. B.

Presa germană protestează contra înlocuirii episcopului de Danzig

BERLIN, 7 (Rador). — Ziarul „Voelkischer Beobatcher", protestează, plin de indignare, contra intenției pe care o atribue Vaticanului de a voi să înlocuiască pe episcopul Danzigului, monseniorul Orourke, — originar din Irlanda, — pentru a numi în locul său un episcop polon.

Ziarul scrie că preoții centrului catolic din Danzig se joacă cu focul atunci când se declară partizani ai campaniei ostile național-socialiștilor,

Ciocniri sângeroase între lucrătorii dela Chicago

CHICAGO, 7 (Rador). — O ciocnire gravă s'a produs între lucrătorii greviști și lucrătorii cari voiau să intre să lucreze în uzinele firmei „Republic Steel".

Din ambele părți s'au tras peste 100 de focuri de revolver. Nici un lucrător n'a fost rănit.

Sosirea președintelui Moscicki în Capitală

— Fastuoasa primire ce s'a pregătit șefului statului polon. —

Astăzi sosește în Capitală, d. Ignacy Moscicki președintele Republicii Poloneze însoțit de d. colonel Beck ministrul afacerilor străine al Poloniei și de d. Romer și generalul Schally.

PLECAREA DIN VARȘOVIA

VARȘOVIA, 7 (Rador). — D. Ignat Moscicki, președintele republicii poloneze, însoțit de d. Beck, ministrul afacerilor străine și de celelalte persoane din suita sa, a plecat azi,

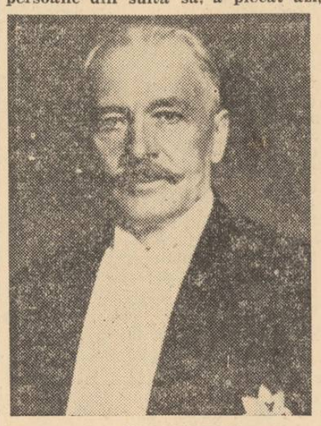

D. MOSCICKI

la ora 12 și 30, cu un tren special la București, în vizită oficială.

Pe tot parcursul cortegiului prezidențial, dela castel la gara centrală, trupele de infanterie erau așezate de cele două părți ale drumului.

Automobilul președintial era precedat de patru cavaleriști, pe cai albi, cari sunau fanfara, urmați de un escadron de cavalerie ușoară.

La trecerea automobilului președintial, trupele prezentau armele, iar președintele a fost călduros aclamat de populația adunată dealungul străzilor până la gara de plecare.

Pe peronul gării, președintele a fost salutat de maresalul Smigiy-Rydz, de toți membrii guvernului, cu președintele consiliului în frunte de înaltele personalități guvernamentale și militare, de însărcinatul de afaceri, atasatul militar al României, de personalul legației românești și de numeroase persoane din colonia română.

In momentul când trenul s'a pus în mișcare, o companie de onoare a intonat imnul național.

SOSIREA IN CAPITALA

La orele 16 trenul cu Excelența Sa Președintele Moscicki și însoțitorii săi va sosi în gara Mogoșoaia unde va fi întâmpinat de M. S. Regele Carol II, Măria Sa Marele Voevod Mihai, Curtea Regală, membrii guvernului și toți șefii autorităților civile și militare.

Va urma programul publicat în ziarul nostru de eri.

CE SCRIE PRESA POLONA

Varșovia, 7 (Rador). — *Cu prilejul vizitei președintelui republicii polone la București, presa poloneză a publicat azi articole extrem de călduroase, consacrate României și alianței polono-române.*

„Gazeta Polska" spune între altele:

„Astăzi, în ziua când președintele republicei polone merge să viziteze pe M. S. Regele Carol II, care este totdeodată comandantul suprem al armatei române, Polonia întreagă trimite salutul ei frățesc armatei române aliate. Cei două milioane de ostași români constitue astăzi o forță de prim ordin în Europa răsăriteană. Materialul ostășesc al armatei române este excelent. Comandanții ei superiori dispun de o largă experiență războinică iar cadrele ofițerilor tineri se prezintă în condițiuni din cele mai bune. Regimentele vânătorilor de munte pot fi puse în rândul celor mai bune unități de același gen. Trebue relevat faptul că armata română, începând cu războiul din 1877 și până azi, n'a pierdut nici un război. Războiul mondial l-a terminat cu memorabila victorie dela Mărășești. Din clipa urcării pe tron a Regelui Carol II, chestiunea apărării statului ocupă un loc de frunte în eforturile pe care le face România în toate domeniile vieții de stat. Astfel valoarea militară a armatei române este luată în considerare nu numai de prietenii României. Soldatul român este însuflețit de un patriotism profund și de un devotament nețărmurit față de persoana Suveranului și comandantului suprem. Regele Carol II își instruește și îndrumează poporul său spre a fi în stare să facă față încercărilor viitoare care, de data aceasta, vor constitui participarea noastră ostășească comună.

Regele României pregătește deasemeni din punct de vedere al nobilei arte miltiare, încă din vârsta cea mai fragedă, pe moștenitorul Său, simpaticul și ilustrul nostru oaspe din ultimele zile, Marele Voevod Mihai, conform tradițiilor eroice lăsate de augustii Săi strămoși. Polonia întreagă dorește din toată inima armatei române și augustului ei comandant suprem succese tot așa de strălucite ca și cele din trecut, pășind spre glorie deplină".

„Kurjer Poranny" scrie: „Polonia și România, ducând o politică de independență, se opun formării de blocuri ostile în Europa și prin aceasta aduc mari servicii păcii europene.

Cuvântarea Majestății Sale Regelui

rostită la masa cavalerilor ordinului „Virtutea Aeronautică„

Eri la prânz M. Sa Regele a luat parte la masa cavalerilor ordinului „Virtutea Aeronautică".

Răspunzând urărilor ce I s'au făcut cu acest prilej de către cavalerii acestui ordin M. Sa a spus următoarele:

„Am fost adânc mișcat de cuvintele prin cari Mi-ați adus în fața ochilor atâtea scumpe amintiri.

Este adevărat că, din prima zi în care s'au deschis aripi românești, am fost, din tot sufletul și cu toată credința, lângă ele.

A fost, probabil, o intuiție a tinereții această convingere, că aviația va avea un mare și strălucit viitor. Anii cari au trecut au dat dreptate acestei credințe și acestui entuziasm, și pe zi ce trece, lumea întreagă vede importanța crescândă a acestei arme ca factor de război și a acestor aripi ca factor de pace.

Deosebit de celelalte arme, cum ar fi tunul, care sunt pur elemente destructive, aviația are această putere morală superioară, că ea poate sluji și pentru înfrățirea popoarelor.

In progresul aviației noastre, anul 1936 este un punct culminant. In gândul, pe care L-am urmat, de a face din aeronautica noastră un ce independent ,s'a făcut pasul decisiv și definitiv prin crearea ministerului aerului și astăzi, nu fără bucurie, mă gândesc că serbăm prima serbare a aeronauticii sub acest aspect.

Mulțumind pentru cuvintele de dragoste de credință, ce Mi le-ați spus în numele iubiților Mei sburători, pot să asigur și în anul acesta, ca și în toți anii, că aviatorii Mei pot să conteze totdeauna pe dragostea Mea, pe sufletul Meu și pe convingerea Mea de Suveran, că sunteți un factor important în desvoltarea și înflorirea țării românești.

Cu acest gând, ridic paharul în sănătatea sburătorilor Mei și prosperității aviației românești".

(Puternice și prelungite ovațiuni).

Elogierea asasinului Negrei

Se cunosc tristele împrejurări în cari săteanul Constantin Moruz, din comuna Uncești, a fost împușcat de generalul la pensie Gabriel Negrei. Nu mai discutăm faptul. E destul să spunem că asasinul se află în libertate și dosarul s'a închis. Mai mult nu putem spune.

Crima, oricum s'ar rezolva în justiție, rămâne totuși crimă. Mai ales când se știe că ucigașul nu fusese provocat și nu putea să se socotească în legitimă apărare. Iar criminalul rămâne criminal, cu toată rușinea faptei sale.

Asasinul Negrei nu se mulțumește cu libertatea sa. Vrea să fie erou. De aceea asistăm, de câteva zile, la penibila elogiere a crimei sale. Ziarele izraelite încearcă o veritabilă acrobație de stil, pentru a scoate dintr'un criminal ordinar, un erou. Ziarul „Dimineața" de astăzi, sub semnătura cuiva care nu știm ce poate căuta printre jidani, își îngăduie să omagieze pe omorâtorul dela Uncești, insultând, fireste, mormântul săteanului Constantin Moruz, pe urma căruia a rămas fără sprijin o întreagă familie.

Generalul Negrei a săvârșit o crimă. Și a fost achitat. Generalul Negrei trebuia să înțeleagă însă că e o discuție morală care trebue păstrată și să stăruie să nu se mai vorbească de dânsul. Dar nu. A fost o crimă politică. Generalul vrea s'o exploateze.

Presa izraelită repezindu-se, cu porniri de șacal, peste un cadavru care nu se mai poate apăra, nu face altceva, decât o nemernică apologie a crimei. Și mai este încă și altceva. Constantin Moruz era național-creștin. Concluzia: generalul Negrei a făcut bine că l-a ucis. Presa izraelită nu-și dă seamă însă, că, apărând crima, această apărare poate să fie folosită și altfel...

Excludeți-l pe d. Potârcă!

D. Virgil Potârcă a presidat ieri dimineață o întrunire național-țărănistă la Craiova și a ținut un discurs de o nemaipomenită vehemență.

Partidul național-țărănesc, în special, a fost atacat fără rezerve.

Iată ce a spus d. Potârcă în concluzie:

„Termin, adăogând: dacă până azi am fost blând, acum dau semnalul de luptă.

„Eu pun paloșul la coapsă și paloșul la brâu și în fruntea voastră voiu lupta fără preget și fără taemă CA SA IZBAVIM ȚARA DE TOT CE ESTE STRAIN IN SANGELE EI, tot ce este străin de credințele ei și de interesele ei permanente".

Va să zică, d. Potârcă a deschis focul artileriei contra jidanilor. Bravo!

Suntem siguri, însă, că d. Potârcă va fi exclus din partid, de vreme ce s'a hotărît să strige împotriva jidanilor.

Ziariștii polonezi în Capitală

După amiază au sosit în Capitală, cu trenul de 16,40 un grup de ziariști polonezi compus din d-nii *Stanilas Zalewski* președintele co-

D. col. BECK

mitetului de presă româno-polonă și redactor la *„Kurer Waczawski", Lasirsi* consilier de presă, *Otman* dela *„Gazeta Polska", Kindler* dela agenția *„Pat", Besterman* dela agenția *„Iskra", Wolsi* dela *„Kurjer Poranny", Klimpel* directorul *„Informației Politice Polone"* și *Sharbek* reporter cinematografic al agenției *„Pat"*.

Astăzi sosesc d-nii *Szembek* dela Agenția *„Pat", Keplicz* dela agenția A. T. E. și *Wrzos* dela *„Ilustrovany Kurjer Cotzienny"*.

Aseară d-na și d. Mieczylawski, secretar al legației polone, a oferit un dineu în onoarea ziariștilor polonezi la care au participat din partea presei române d-nii Raul Anastasiu directorul presei din ministerul afacerilor străine, Emil Ciuceanu director adjunct, Petru Bănescu, T. Bobeș, Costin, Totu, Stoenescu și alții.

PRIMIREA IN CAPITALA

In Capitală i se va face o primire din cele mai fastuoase Excelenții Sale Președintelui Moscicki șeful Republicii Poloneze. Tot parcursul pe care va trece cortegiul a fost frumos pavoazat, gara Mogoșoaia a fost amenajată în vederea primirii înaltului oaspete, cu o decorațiune din cele mai impresinante.

Parada militară de după amiază va fi una din cele mai complete ca ilustrare a pregătirii și înzestrării armatei noastre.

*

Cu prilejul vizitei pe care M. S. Regele Carol al II-lea o va face la Varșovia, Suveranul nostru va primi comanda unui regiment de vânători polonezi care va purta pe viitor numele M. Sale. Este pentru prima oară că se acordă comanda unui regiment polon unui Suveran străin.

Știri și polemici

UNELE ziare au relatat o întrevedere ce ar fi avut loc la Predeal, între d-nii maresal AL. AVERESCU și OCT. GOGA.

Suntem autorizați de președintele partidului național creștin să dăm cea mai categorică desmințire acestei știri, care e pe de-antregul de domeniul fanteziei.

*

LA SERBAREA din ziua de 8 Iunie, publicul este rugat în interesul tuturora, să observe cu strictețe următoarele dispoziții:

— toată lumea trebue să stea jos. Stau în picioare numai persoanele, însărcinate cu serviciul de plasare și de pază;

— se stă în picioare și se salută numai la ridicarea Pavilionului, la trecerea Majestății Sale Regelui — până ce-a intrat în tribună —, la trecerea comandantului parăzii și la trecerea fanioanelor.

Indată după acestea, toată lumea trebue să stea jos.

*

D. RUSTU ARAS, ministrul afacerilor străine al Turciei a avut Duminică, 6 Iunie dimineața, o lungă întrevedere cu d. Victor Antonescu, ministrul afacerilor străine al României la ministerul de externe.

La ora 13, s'a dat în cinstea d-lui ministru Rüstü Aras un dejun la restaurantul din pădurea Băneasa, dejun prezidat de d. dr. C. Angelescu, ministrul educațiunei naționale. La acest dejun d. Victor Antonescu, ministrul de externe al României n'a putut participa, întrucât d-sa a trebuit să ia parte la masa tradițională a cavalerilor ordinului Virtuții aeronautice, prezidată de M. S. Regele, la aeroportul Băneasa.

DUMINICA, 6 Iunie la ora 19, d. ministru Rüstü Aras a fost primit în audiență de d. G. Tătărăscu, președintele consiliului de miniștri; la ora 21, d. ministru Victor Antonescu a dat la restaurantul „Cina" un dineu în onoarea d-lui Rüstü Aras,

IERI după amiază la Brașov au avut loc funeraliile protopopului Iosif Blaga. La biserica Sf. Neculai s'a oficiat un serviciu religios de un sobor de 35 de preoți.

Autoritățile civile și militare, societățile culturale și școlile din Brașov, precum și tot ceiace este românesc, au condus la locul de veci pe acela care a fost protopopul Iosif Blaga.

In fruntea cortegiului au fost d-nii: Alexandru Vaida Voevod, Voicu Nițescu și Alex. Lapedatu, foști miniștri.

*

UN OARECARE Octav Livezeanu, secretarul particular al d-lui dr. N. Lupu, și fruntaș al tineretului național-țărănist comunist, a fost văzut zilele trecute, la Râmnicul-Vâlcea, purtând o imensă batistă roșie și o insignă comunistă la butonieră.

Octav Livezeanu este vice-președintele organizației național-țărăniste din județul Vâlcea și fiu al avocatului Livezeanu, cunoscut prin isprăvile sale dela Crefeld, în tovărășia colonelului trădător Sturdza.

*

SFT. SINOD, se va întruni în ziua de 16 Iunie pentru a rezolva cazul I. P. S. Sale mitropolitul Gurie.

*

AZI DIMINEAȚA la orele 11, M. S. Regele a prezidat la „Arenele Romane" congresul căminelor culturale ale Fundațiilor Regale.

Cinci mii de delegați, străjeri și arcași au salutat cu entuziasm sosirea M. S. Regelui.

*

AZI DIMINEAȚA au început lucrările comisiilor fiscale de apel în toată țara.

In Capitală funcționează 16 comisii de apel, câte 4 de fiecare administrație financiară de constatare.

La fiecare administrație financiară vor lucra câte două comisii dimineața și două după amiază.

Aceste comisii vor judeca atât apelurile fiscului, cât și ale contribuabililor contra impunerilor făcute în prima instanță.

*

Președinția consiliului de miniștri comunică:

Audiențele la d. președinte al consiliului sunt suspendate până la noui dispoziții.

HALELE ȘI PIEȚELE vor fi deschise în ziua de 8 Iunie numai până la ora 10 dimineața.

In ziua de 10 Iunie atât halele cât și piețele vor fi închise toată ziua.

*

D. GH. A. CUZA a preluat conducerea organizației partidului național-creștin din județul Neamț, în urma demisiei d-lui A. Pralea dela președinție.

In vederea reorganizării, secretarul general al partidului național-creștin a dat o serie de dispoziții.

*

Ministerele ca și toate birourile autorităților publice au vacanță până Miercuri după amiază, astăzi fiind punte.

Tribunalul deasemeni nu lucrează azi.

*

PRESA JUDAICA se ocupă, pe larg, cu prilejul vizitelor polone în țara noastră, de relațiile dintre Polonia și România.

Această presă trece sub tăcere un fapt esențial: solidaritatea antisemită dintre noi și Polonia.

*

D. D. ALIMANIȘTEANU, subsecretar de stat la ministerul de finanțe, a avut azi dimineață o întrevedere cu d. Suphy Tanrioer, ministrul Turciei la București.

S'au discutat unele chestiuni cu privire la acordul economic româno-turc.

*

D. DEM. I. DOBRESCU a întemeiat „Asociația solidară a avocaților din România". Scopul acestei noui și confidențiale organizații e să lupte împotriva românizării barourilor. D. Dem. I. Dobrescu a lansat chiar și un manifest în care este viu criticată acțiunea pentru românizarea barourilor. Noi cerem d-lui Dem. I. Dobrescu să pună sub manifestul său toate numele avocaților cari alcătuesc această asociație; pentrucă toți sunt jidani și minoritari.

*

D. MIRCEA DURMA, secretar general al ministerului de Finanțe va pleca astăzi la Paris, pentru a continua tratativele în vederea finanțării contractelor noastre de armament.

D-sa se va întoarce în țară la 21 Iunie.

*

Miercuri, 9 Iunie, ora 10 jum., se va oficia un serviciu funebru la biserica italiană din b-dul Brătianu, pentru odihna sufletului generalului spaniol naționalist Mola.

*

Mâine fiind sărbătoarea Restaurației, ziarul nostru va apare Miercuri, la orele obișnuite.

*

D. CONST. KIRIȚESCU, secretar general al ministerului Educației Naționale, va ține astăseară, la ora 8, la radio, o conferință despre: Polonia de eri și de azi.

*

New-York, 7 Rador). — Avionul de pasageri dispărut în ziua de 15 Decembrie 1936, pe bordul căruia se aflau 7 pasageri, — despre care nu se mai știa nimic, — a fost regăsit complet sfărîmat într'o regiune pădurosă pustie, în regiunea localității Alpine, din statul Utah.

S'a prăbușit un nou avion britanic

In acest an s'au produs 30 accidente de aviație

LONDRA, 7 (Rador). — Un avion britanic s'a prăbușit ieri în apropiere de cimitirul din Bromley provincia Kent).

Pilotul a încetat din viață.

In ultimele 10 zile aviația britanică a pierdut în total 25 de aviatori în accidentele înregistrate.

Dela începutul acestui an s'au produs 39 de accidente de aviație, în cari și-au găsit moartea 61 de persoane.

Pentru d. Victor Antonescu

Articolul meu de ieri, în care vorbeam de o serie de lucruri din Franța și de expoziția internațională dela Paris, a fost în întregime cenzurat.

Dacă nu mă mai mir colaborarea negativă pe care cenzura ne-o impune în toate domeniile de politică internă și în înfierarea tuturor banditilor și excrocilor, mă surprinde totuși amestecul ei în unele angajamente pe care și le-a luat față de noi d. Victor Antonescu.

Spre deosebire de ceiace se întâmpla până la venirea sa la ministerul de externe, d. Victor Antonescu, din Septembrie trecut, a hotărît să lase presei toată libertatea de discuție în problemele externe, făcând apel la patriotismul și la înțelepciunea presei, să evite orice chestune care ar putea deservi țării sau ar fi de natură să contribue, chiar și indirect, la o încordare de raporturi cu țările vecine.

In ce ne privește pe noi — spre deosebire de presa de stânga care a continuat să atace și să insulte regimurile naționaliste — am făcut tot ce ne-a stat în putință spre a satisface dezideratele ministrului de externe. In paginile noastre nu și-a mai găsit loc nici un atac la adresa, nu numai a șefilor de state democratice, dar nici împotriva guvernelor țărilor de stânga, cu cari România are legături. Politica externă și diversele acțiuni diplomatice ale țării noastre n'au fost, din partea noastră, cu nimic obstaculate.

Ce se întâmplă însă? Mă duc în străinătate, cu hotărirea să fac o anchetă politică. Și mă reîntorc cu dorința, mai bine zis cu obligația, pe care mi-o impune sentimentul meu de răspundere, să împărtășesc țării, în mod obiectiv, constatările pe cari le-am făcut și pe cari le socotesc indispensabile pentru judecata țării.

Cenzura mă împiedică. Deși în relatarea pe care o fac, în afară de faptul informativ, nu există niciun cuvânt de critică pentru regimul politic existent, în statele pe cari le-am văzut.

Intreb: a renunțat d. Victor Antonescu la angajamentul pe care și l-a luat față de noi? Ori cenzura îl cenzurează și pe d. Victor Antonescu? Ce este subversiv în informatia mea care vine să dea câteva detalii asupra expozitiei internaționale dela Paris sau asupra vieții politice din Franța? Socotește guvernul Român că România a ajuns o țară de papuași, cari n'au dreptul nici măcar să fie în cunoștință de cele ce se petrec peste hotare, fiind că de cele ce se întâmplă în țara lor sunt mai puțin informați decât străinii?

In Franța, cu toate că la guvern se găsește un regim de stânga, în care cuvântul hotărîtor îl au comuniștii, libertatea presei există încă. Există întreagă, bine înțeles cu toate riscurile pe cari le impune anarhia, care îl ține în închisoare de 6 luni pe Charles Maurras. Deși nu suntem întru nimic de acord cu cele ce se petrec în Franța, mărturisim că am prefera de o mie de ori închisoarea, regimului acesta de lașitate, care, mai mult decât ne asfixiază, ne desonorează pur și simplu.

Supun aceste rânduri d-lui Victor Antonescu, care a contractat cu noi un angajament de onoare. In ce privește cenzura, socotelile noastre cu ea se vor face foarte curând.

Dr. Ilie Rădulescu

Mari zăcăminte de lignit în Abisinia

ROMA, 7 (Rador). — Ziarele anunță din Addis Abeba că în valea Omo, din provincia Gallas-Sidamo, s'au descoperit două mari zăcăminte de lignit.

Alți 14.000 de soldați marocani în Spania

LONDRA, 7 (Rador). — Ziarul „Times" anunță din Tanger că în ultimele trei zile au fost transportați din Maroc în Spania naționalistă 14.000 soldați spanioli. Majoritatea dintre acești soldați o formează tinerii recrutați în Marocul spaniol.

Desvelirea statuei M. S. Regelui Carol II la Oradea

Ieri s'a desvelit la Oradea statuia M. S. Regelui Carol II, în prezența d-lor miniștri Valer Pop și T. Moșoiu și câtorva mii de săteni.

Au rostit cuvântări P. S. S. episcopul NICOLAE și d. TIBERIU MOȘOIU, subsecretar de stat la ministerul agriculturii și domeniilor.

D. VALER POP, a spus următoarele:

„M. S. Regele Carol II e chemat să fie înfăptuitorul consolidării acestei țări, al așezării nației și țării pe temelii solide pe care nici o furtună, nici o vijelie nu le vor putea clinti.

„Pe deasupra acestor griji continuă grija sa părinteasă pentru armată care este chezășia și siguranța viitorului nostru. Zi de zi mai pregătită ea este și va fi obiectul de admirație, stimă și dacă va fi nevoie chiar de teamă prietenilor și dușmanilor acestei țări.

„Nici un tărîm în viața noastră națională, nici un câmp de acțiune nu scapă înțelepciunei regale, nu este ignorat și nu rămâne fără sprijin, îndrumare și ocrotire. Intreaga viață a acestei țări, spirituală și materială, este îndrumată de mintea luminată a Lui, tinzând către un singur scop: înălțarea și întărirea lăuntrică și prin aceasta ridicarea ei în rangul națiunilor de frunte din Europa și din întreaga lume".

Redactor responsabil: EUGEN VICTOR POPA

Tipografia ziarului „UNIVERSUL", str. Brezoianu 23—25 București

CENTRALA ASOCIAȚIUNII SIBIIU

6 pagini 3 lei

ANUL VI, No. 763

Taxa poștală plătită în numerar conform aprobării Dir. Gen. P.T.T. No. 118.370/1934

Porunca Vremii

TRIBUNĂ ZILNICĂ DE LUPTĂ NAȚIONALĂ ȘI CREȘTINĂ

Abonamente anuale: Lei 1000 pentru instituții și sprijinitori; Lei 800 pentru orașe; Lei 600 pentru sate. Se primesc și abonamente pe 6 și 3 luni.

Ori ce sumă se poate trimite prin Casa de economii și Cecuri poștale (CEC) astfel: ABONAȚII PENTRU CONTUL 1224; DEPOZITARII „ „ 10405

Director: Dr. ILIE RĂDULESCU

Redacția și Administrația: BUCUREȘTI I, Str. Sărindar 18

TELEFON: Direcție, redacție 4.1853; Ad-ție, publicitate 4.1852

BIRCU 1937

„Jidanii sunt un partid, o fracțiune politică speculatoare a poporului, ciocoii națiunii hebree, și care, nu mai avură pe cine specula și stoarce în Palestina — Judeea cucerită de Titu — se răspândiră peste tot pământul, spre a se susține cu traficul, cu frauda, cu spionajul, cu toate meseriile abjecte și infame, ca toți ciocoii scăpătați".

I. HELIADE RADULESCU
(Spiritul și Materia, pag. 378, Buc., 1859—1869)

Intru memoria celor jertfiți pentru Patrie luptați pentru România Eroică!

Dreapta franceză

de dr. ILIE RADULESCU

Având în vedere că, peste capul d-lui Victor Antonescu, Cenzura distinsului meu prieten, d. col. Hotineanu, a decretat că starea de lucruri... înfloritoare, instaurată de d. Leon Blum în Franța, nu îngăduie nici o libertate de discuție pentru indochinezii de pe malurile Dâmboviței, iată-mă obligat să abandonez orice indiscreție cu privire la Stânga și să mă ocup de Dreapta franceză.

Dacă e vorba de Dreapta, sunt sigur că pot spune ori ce. Am toată libertatea — așa cum le e îngăduit jidanilor — s'o înjur ori cât. Nu mi se va cenzura un singur cuvânt, vă asigur. S'au schimbat multe la Cenzură, dela venirea d-lui col. Hotineanu și până azi. Ce să-i faci!? Toate evoluiază!

N'am să-i urmez, însă, pe judeo-comuniști pe drumul lor. De ce!? Fiindcă — deși am avut unele dezamăgiri, așa cum veți vedea — Dreapta franceză este o realitate, începe să fie o reacțiune din ce în ce mai massivă împotriva anarhiei comuniste.

Pesimiștii cari își închipue că Franța e pierdută, se înșală. Este adevărat că prin terorizarea guvernului Frontului Popular, prin ușurința cu care li s'a satisfăcut toate îndrăznelile, bolșevicii au câștigat mult teren în centrele orășenești. Numai la Paris, numărul lor a sporit în ultimele 5 luni, cu 230.000 de noui înscriși. Dar în aceiaș măsură crește și reacțiunea. Rândurile grupărilor de dreapta se îngroașe, în vreme ce acțiunea lor devine din ce în ce mai energică.

Ceiace descurajează, însă, în analiza situației Dreptei franceze, nu este forța ei totalitară, elanul ei combativ, cât lipsa de solidaritate, absența unei acțiuni unitare, disensiunile cari o frământă. O stare de lucruri cum nu se poate mai identică, cu aceia dela noi și care prezintă o agravantă în plus, față de ceiace se petrece pe malurile Dâmboviței. Anume, pe câtă vreme în România țara este gata să accepte cu dragă inimă dictatura, autoritatea unui om sau a unei idei, în Franța eventualitatea aceasta este foarte problematică, dacă nu exclusă. Nu mă gândesc să fac, în justificarea acestei afirmații, o incursiune de ordin istoric și sufletesc; realitatea este, însă, aceasta: psihoza franceză, tradiția, fie și numai formală, a unui secol și jumătate de libertate, egalitate, fraternitate, face dificilă instaurarea unei autorități, emanând dela un singur om. Opinia, apoi, că această autoritate ar avea să se exprime printr'o disciplină de rigiditate militară, înspăimântă. Hitler și Musselini nu pot fi concepuți în Franța, deși postulatele naționaliste prind din ce în ce mai multe inimi. Deacela Franța nu a dat până acum un asemenea exemplar și așa se explică, deopotrivă, de ce nici colonelul de la Rocque, nici Jacques Doriot nu pot fi pentru marea Republică un Hitler sau un Mussolini. Nu știu întrucât spiritul meu intuitiv se va confirma. Credința mea este, însă, că în Franța, ideia națională nu, poate să-și impună comandamentele ei decât cu păstrarea, fie și numai aparentă, a instituțiilor politice tradiționale. De aci rezultă implicit, și ma mult char decât la noi, nevoia unei concentrări naționaliste pentru marea Republică. De la Rocque, cu toate cele aproape două milioane de Cruci de Foc ale sale, ca și Jacques Doriot, care începe să treacă pe primul plan al politicii franceze, nu vor putea, așa de ușor și mai ales atât de curând, să guverneze, de unul singur, Franța, pentru care problema unui regim naționalist se pune pe cât de inexorabil, pe atât de urgent. N'o pretinde numai pericolul comunist. O cere, deopotrivă, înstrăinarea țării, care prezintă, sub unele aspecte, situații mai grave de cât la noi. România se găsește sub o teroare judaică, dar numai în ce privește numărul și viața ei economică, complect acaparată de jidani. N'a ajuns încă să-și vadă armata, magistratura, învățământul, sub călcâiul Iudei, pe străzile Bucureștilor, nu suntem încă luați la palme și scuipați de jidani... însfârșit până azi — cine știe ce va mai fi mâine!? — pentru scrisul nostru închinat națiunii, nu s'a îndrăznit încă să fim trimiși, din ordinul lui Izrael, ca aiurea... la Santé!

Ce se'ntâmplă totuși? Concentrarea aceasta, naționalistă, nu se poate realiza nici în Franța. Mă găseam la Paris, când Jacques Doriot, șeful partidului popular francez, a lansat ideia unei concentrări, unei unități naționale, sub egida unui așa zis „Front al libertății". Ce urmărea acest Front? Voi da, într'o pagină viitoare a „Poruncii" — pe care o voi anunța la vreme — părerile tuturor conducătorilor Dreptei franceze, cu privire la țelurile urmărite de această strângere de rânduri naționaliste. Pentru moment, notez numai că ea voia să realizeze exclusiv o unitate de luptă, împotriva

(Urmare în pag. 3-a)

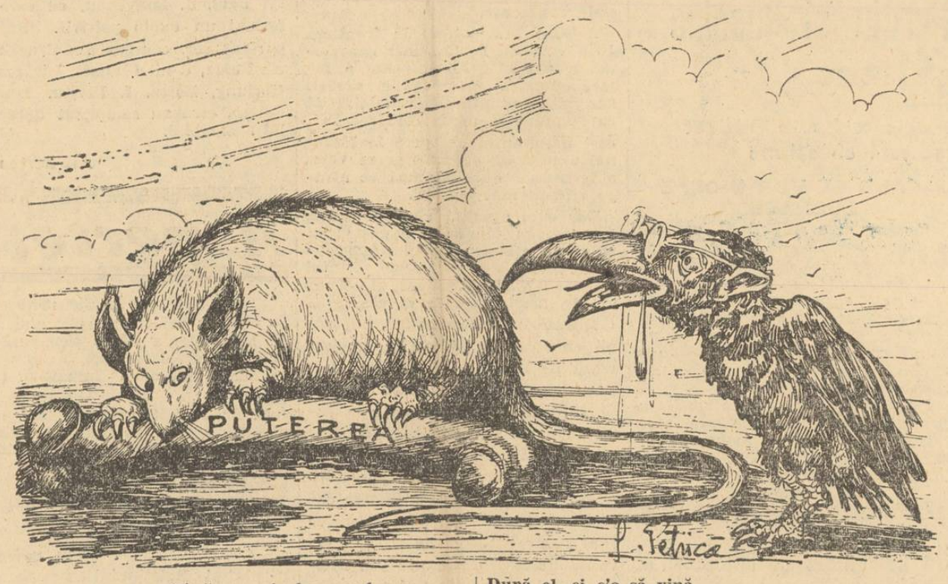

Până nu se'nchee anul, —
Cam pe toamnă, — șobolanul
Părăsi-va, pehlivanul, —
Ros de patru ani, „ciolanul"!

După el, ci c'o să vină
Corbul, — lacomă jivină —
Jigărit, bolnav de splină,
Dornic foarte de... slănină!...

Polonia antisemită

de I. P. PRUNDENI

Se cunosc legăturile dintre noi și Polonia. Dar mai este încă și altceva care ne apropie de țara lui Pilsudski: antisemitismul...

Dintre toate țările Europei, Polonia are în cuprinsul ei cel mai mare număr de jidani: peste patru milioane. De asemenea, dintre țările Europei, Polonia are cele mai multe minorități. Pe o suprafață de 389.000 kilometri patrați, trăesc 32.000.000 locuitori, dintre cari patru milioane sunt evrei. La suprafața sa și la numărul imens al locuitorilor ei, Germania n'avea, la venirea lui Hitler, în fruntea Reichului, decât cinci sute mii de evrei și totuș antisemitismul s'a impus; din prima clipă, în politica de stat, pentrucă, deși puțini, jidanii puseseră stăpânire pe viața germană. Astfel, primul cabinet german parlamentar din 1919, număra cinci miniștri evrei. După cercetările jidanului Marcus, 23% din comerțul german de cereale se afla în mâna evreilor, 40% din comerțul de textile, 60% din confecțiuni, 50% din bănci, 33% din catedrele universitare. Dacă în Germania, unde numărul lor era atât de restrâns, puterea lor, în procentele de mai sus, era totuș considerabilă, oricine își poate da seama ce înseamnă pentru Polonia 4 milioane de evrei. Când vorbim de antisemitismul polon, nu trebue să uităm un lucru esențial: Galiția este o provincie poloneză, iar Lembergul, renumit, după cum se știe, se află în Galiția..

Polonia e o nesfârșită dramă în istorie. Cel mai trist destin, dar, poate, totodată și cel mai eroic, l-a avut Polonia. Strivită de trei mari puteri imperiale, Polonia a avut necontenit o soartă tragică. Din trupul ei au rupt, pe rând și într'o duioasă înțelegere: Rusia, Germania, Austro-Ungaria. Polonia a fost de trei ori împărțită, până la ștergerea depe hartă: Finis Poloniae! Războiul din urmă i-a dat, din nou, dreptul la viață: Polonia restituta! Acuma, după nenumăratele ei suferințe, Polonia se refăce sub ochii nostri.

Statul național polon se consfințește anevoe. Având prea multe minorități, unitatea sufletească a Poloniei e, poate, încă, un ideal. Trăind sub cele trei stăpâniri, sub civilizații și culturi deosebite, prin urmare, Polonia este un bazar. De aceea conducătorii ei încearcă azi, cu stăruință și pricepere, să înlăture sau să dilueze cel puțin, nepotrivirile, pentru a ajunge la o unitate polonă spirituală. Dar dacă unele minorități, s'ar putea încadra în unitatea polonă, pentrucă sunt creștine, evreii rămân aceeași minoritate refractară asimilării, ei trăind un catechism național specific rasei. Pentru că jidanii constitue o națiune, cu toate caracterele unui neam deosebit. Așa dar, ei au interese naționale proprii, din care isvorăsc tendințele iudaice. Statul național polon întâlnește în calea sa această piedică: jidanii, cari nu pot renunța la naționalitatea lor.

Antisemitismul polon, care a luat, în ultima vreme, forme grave, uneori sângeroase chiar — telegramele vorbeau de turburările din Cracovia, care se află tot în Galiția! — are două aspecte: social și politic. Social: numărul mare de evrei provoacă mizeria polonezilor de sânge, și, oricum, cei dintâi cari au dreptul la viață, în țara lor, sunt urmașii adevărați ai lui Sobieski. Politic: jidanii vor acapara posturile de conducere, falsificând astfel destinul Poloniei. Pentru rezolvarea problemei semite există trei soluțiuni: asimilare, cooperare, eliminare. Asimilarea nu este posibilă. Se știe dece: și se știe teoretic și istoric. Cooperarea este imposibilă, pentrucă jidanii, ca națiune deosebită, urmăresc realizarea intereselor iudaice. Nu mai rămâne decât eliminarea. Polonia cere eliminarea jidanilor săi.

Un ziar polonez scria zilele trecute: „Noi vrem să punem capăt influenții evreiești, prin acordarea posibilității tuturor jidanilor de a părăsi țara noastră. Dar ei nu vor să plece de bună voe din țară și atunci trebue să fie expulzați cu forța". Antisemitismul polon nu este numai un capitol de agitație populară și universitară, ci, mai

(Continuare în pag. II-a)

Eroilor

de VASILE MILITARU

Spre voi, viteji al căror sânge a curs — hotarul apărându-l, —
Ingenunchiat, tot Neamul astăzi își nalță sufletul și gândul !...
Spre slava voastră, din Altare, se'nalță fumul de tămâe,
Viteji a căror nume sfinte nești erse'n veci au să rămâe !...

Fiți binecuvântați în veacuri, voi, păstrători de vechi hotare, —
Viteji cari ați căzut în lupte, visând o Românie-Mare !
De-apururea mărire vouă în înfloritul Paradis, —
Că voi ați biruit prin moarte, și s'a'mplinit al vostru vis !...

Dar noi ?... Suntem noi vrednici oare de jertfa sângelui cel sfânt
Ce-a curs din piepturile voastre pe vechiul Neamului pământ ?...
Nu plângeți oare 'n Raiul vostru, că-atâta liotă străină
Culege roada jertfei voastre din scumpa Neamului grădină ?!

O, eu aud mereu mustrarea vitejilor cu piept de fier,
Pe care tunetul adesea, mugind, ne-o bubue din cer :
Că voi prea mari ați fost, prin jertfă, pe când urmașii sunt prea mici,
Lăsând ca România-Mare s'ajungă Rai la VENETICI !

9 Iunie 1937.

Semnificația recepției lui Lucian Blaga, la Academie

Lucian Blaga poetul dramaturgul și filosoful, în discursul rostit la recepția în sânul nemuritorilor dela Academia Română, a făcut „Elogiul satului românesc". Fotoliul academic nou creat, prin chemarea lui Lucian Blaga, are o deosebită semnificație. După cum a ținut să precizeze chiar Suveranul în răspunsul Său, primirea lui Lucian Blaga la Academie înseamnă recunoașterea oficială a literaturei moderne de azi. Dar care literatură? Evident aceia care se înscrie pe linia structurii artistice și filosofice a noului academician. Or, această structură face parte integrantă din spiritul nou trasat în artă și gândirea românească prin direcția precizată de revista d-lui Nichifor Crainic, Gândirea, *care înseamnă integralizarea creației artistice și filosofice a geniului românesc în matca autohtonismului, etnicismului și ortodoxismului nostru. Astfel, Lucian Blaga realizează, prin opera literară, ideile fundamentale ale mișcării* Gândirea, *iar prin opera filosofică, adâncește aceste idei dându-le un conținut și o vitalitate necunoscută până acum. Ceeace viziunea ciară a lui Nichifor Crainic a întrevăzut în zăcămintele sufletului românesc acumulate fiind de secole prin purgația spirituală a vremii, a venit Lucian Blaga și a precizat că drumurile spiritualității creatoare a geniului românesc nu pot fi decât acestea. Și numai în acest sens se poate vorbi de recunoașterea oficială a literaturii contemporane, vii, care se mișcă pe linia spiritului* gândirist. *Adică, vorbind despre* „nemuritorul" *Lucian Blaga vorbim despre* academica *mișcare filosofică și artistică axată în principiile și în creațiile* Gândirei. *Iar „Elogiul satului românesc" făcut de Lucian Blaga, care depășește cadrul social-politic al monografiei, demonstrează în mod desăvârșit că cultura românească poate deveni* majoră, *după cum a spus noul academician, numai trăgându-și filoanele de inspirație din ceeace are mai viu și mai specific sufletul românesc: satul, care, dealtfel, a fost, în mod indirect, și elementul spiritual genetic al* gândirismului.

Bogăția de spirit a lui Lucian Blaga ca și isvoarele inspirației lui, cari s'au realizat în poezie, dramă și operă filosofică, marchează o unitate impresionantă de gândire și de simțire. Dela „Poemele luminii", foarte îndrăznețe ca formă, ceeace a făcut pe unii critici să-l considere pe Blaga în afara spiritului Gândirei *și până la trilogia culturii, din care a apărut* Spațiul mioritic, *ce reprezintă o culme a gândirei filosofice românești, în toate cele 23 de opere pe cari le-a scris academicianul Lucian Blaga, — respiră tot ceeace spiritul românesc creator de artă și de filosofie are mai elevat și mai pur.*

Literatura nouă, înțelegând prin ea literatura zilelor noastre ca apariție în timp și în spirit nu în formă, întruchipează în Lucian Blaga sinteza spiritului culturii românești de azi. Iar acest spirit al culturii românești am văzut că nu poate fi altul decât accla proclamat de Gândirea *și realizat de Lucian Blaga. Astfel,* Gândirea *este recunoscută de prima noastră instituție de cultură, ca reprezentând linia spiritului creator specific românesc. Restul, adică scriitorii cari nu se pot integra în această spiritualitate, merge alături de duhul vremii.*

Ștefan Ionescu

O singură scăpare!..

(„Azi nici d-rul Lupu nu mai crede că va veni la putere". — ZIARELE).

Se'ntreabă LUPU, cu durere:
„Ce fac, de nu viu la PUTERE?!
Și, la PUTERE de nu viu,
De unde-o să mai beau, rachiu?!
O mie de sudori mă trec,
Căci apă dac'oi bea, mă'nec!...

Mă va cuprinde-atâta jale,
Când „gheld" n'o să-mi mai dea GHIDALE
Și-o râde'n nasul meu, sinistru:
„Iți dau când al să fii ministru!"
O singură scăpare știu:
Am să mă'nec în Cișmigiu!"

Cămașa de forță

Oltenii între ei

D. Virgil Potârcă, de când s'a închis Parlamentul, umblă în toate Duminicile, în propagandă electorală, prin Oltenia.

Alaltăieri, fruntașul național-țărănist se oprește la Caracal în fața coșului plin cu cireșe al unui flăcău desculț. Lui Conu Virgil îi era tare sete :

— Cum dai, mă Mirine, cireașele?

— Păi... boerule... obzeci de lei kilu.

— Nu ți-e rușine, mă, nărodule ? Opt-zeci de lei costă acum o pereche de boi !

— Șapte-zeci.
— Două-zeci.
— Șai-zeci.
— Douăjdoi.
— Cin-ze'ș'opt.
— Douășpa.
— Cin'zeci.

— Du-te dreacu, mă Mirine. Na ici douăzășcinci și dă-mi patru kile. (Curgea apa depe Conu Virgil ca depe un munte).

— Fie ! — se învoi Mirin al nostru, înfipse ghiarele în cireșe și cântări patru kilograme.

Domnu Potârcă puse un kilogram în pălărie, alte două kilograme în sân și în gură aruncă ultimul pumn.

Când să plece, i se păru însă că sânt prea puține și se întoarse spre vânzător :

— Mă, fi-reai tu al drea', nu cumva m'ai înșelat la cântar ? Tu știi cine sunt eu ? Io-s Virgil Potârcă, mă !

— Domnu Ministru Potârcă ?

— El !

— Omul nostru.

— Olteanu vostru, mă !

Și Mirin, într'un acces subit de mustrare de conștiință, se adresă muntelui :

— Atunci... iertați-mă, zău... Mai luați un pumn de cireașe...

D. Potârcă luă încă un pumn și, apăsat și el de glasul conștiinței, se adresă vânzătorului :

— Adă suta 'nnapoi.
— Mirin făcu ochii mari :
— ???
— Adă suta'nnapoi — că e falșă. Iți dau alta...

Despropând trecutul nostru

Memoriul lui Leven, președintele comunității din România, în fața legilor românești

de I. G. DIMITRIU

Povestea veche cu mizeriile ce s'au făcut cu ocazia naturalizărilor n'a prins decât puțini adepți, căci înseși societățile jidovești recunoșteau starea de lucruri dela noi și, fără s'o spue cu toată inima, o clipeau din ochi, ca adevărată, și, mai ales, nenorocită pentru noi.

Dela 1864-1866 n'a ceruț nici un evreu naturalizarea, deși ar fi obținut-o conform codului civil din 1864 (date controlabile în arhiva ministerului Justiției). Dela 1867 până la 1879 au fost admise 277 cereri din 462, dela 1879 până la 1902, când are loc faimosul proces mondial de incriminare a României, din 5981 de cereri au fost admise 3252, ca bucurându-se de legea defectuoasă ce consfințea afaceri private împotriva afacerilor de interes public, chestiuni particulare împotriva celor vitale și obștești.

In memoriul său prezentat Marilor Puteri, BASILE BOERESCU a arătat că *„România doar a asimilat pe evrei cu ceilalți străini, dar n'a făgăduit să le dea un regim superior de favoare. Dacă actualul regim nu le convine, pot să se expatrieze, căci dreptul natural nu le interzice acest lucru".* Nouă ni s'a impus întotdeauna dela Paris, Berlin sau Londra, situații care nu concordau cu aceleași situații din străinătate. De pildă: chestia evreiască. In trecut, ca și în 1933, s'au obligat politicianii să primească cu drepturi egale sute de mii de venetici, care nici limba țării noastre n'o auziseră vreodată. Țara a acceptat, fiindcă diplomații noștri, străini de năzuințele țării și mai ales de dorința de viață neatârnată a tinerimii de mâine și-au plecat spinările, conformate pe încovoieri murdare și au jertfit țara pentru interese politicianiste personale. Și au acceptat. *Și, mai este firesc, ca să nu tipe nici Franța, nici Anglia, nici Scandinavia unde nu există o primejdie națională.* Ba, Franța poate să-și aleagă guvern întreg de lifte circumcise, Anglia poate să-și recruteze preoții anglicani dintre aceleași specimene. Nu ne interesează. La 18 milioane de Români însă, dintre care 12 mil. Români de sânge, contează enorm cele 3 milioane de jidovi, care se înmulțesc fantastic și în plus își cheamă neamurile de peste hotare în presupusa țară Chanaan.

Prin inconștiența Românilor de acum, care duc aceias politică nesăbuită de umanitarism fals brodat pe masonerie judaică, putem să ajungem în cel mult 10 ani un Stat judeo-român. Mai ales că îmbrățișările unui diplomat șomeur, care nu mai are în vine sânge românesc, cu jidovul diplomat trotkist, lăsând să se vadă lucruri necurate. Se simte ceva de care trebue să ne ferim. Mai ales de unele concepții oribile diplomatice care ne-ar îngheba într'o frățietate moscovito-spaniolă. *Este o nouă maladie politică „extra muros" de natură litvinotitulesciană.*

Serul contra acestei infecții îl avem descoperit. Ba chiar și savantul doctor își are siringa pregătită.

Obraznicul memoriu dela 1902 al jidanului președinte de comuniști din București, GEN. N. LEVEN, are acelaș caracter de amiciție cu Occidentul, care ne-a impus multe imposibilități. Vorbiserăm deunăzi de legile prin care se prohibeau multe profesiuni STRAINILOR, INCLUSIV JIDOVILOR și arătasem pe larg în foiletonul nostru necesitatea absolută a menținerii lor. Ei bine în aceste legi s'au repezit jidovii lui Leven să le dărâme și numai ei, ceilalți străini n'au făcut-o deși aveau drepturi mai multe decât jupânii noștri. Și revenim. LEGEA DIN 29 MARTIE 1894 prin care se interzicea comerțul ambulant SE APLICA ȘI ROMANILOR, și-și avea sursa din Franța cea republicană și umanitaristă, fiind lege de apărare a comerțului en-gros. LEGEA DIN 15 FEVRUARIE 1872 concesiona ca și Franța, vânzarea tutunului, invalizilor și pensionarilor statului. LEGEA DIN 24 IUNIE 1886 insistă ca agenții de schimb și samsarii oficiali să fie legați de pământul țării, prin legi și drepturi, să nu fie niște escroci vagabonzi veniți peste noapte din Galiția. Franța a rezervat acest drept numai autohtonilor, în timp ce bursa noastră astăzi este complet jidovească și terorizată de faimoasa bursă neagră pitită în gangurile căii Victoriei. Farmaciștii droghiștii sunt și funcționari oficiali și negustori, deci iarăș trebue să prezinte garanție serioasă. Apoi, licența în băuturile spirtoase să fie acordată numai Românilor, nu și jidovilor cari cu premeditare și intenție criminală ne-au tâmpit și otrăvit generațiile de Români bravi de altă dată.

(Continuare în pag. II-a)

SPORT

Match fără semnificaţie

Poate că niciodată reprezentativa naţională n'a avut de susţinut un match mai lipsit de sens şi de semnificaţie ca acela de mâine.

Intr'adevăr, ne întrebăm, şi odată cu noi se întreabă o întreagă opinie publică, ce rost are matchul de mâine?

Ce avem de câştigat printr'o victorie asupra uneia din cele mai modeste formaţii europene şi ce rost are ca să ne riscăm în mod gratuit bruma de prestigiu care a mai rămas footballului românesc?

Dacă învingem pe belgieni rămânem aşa cum am fost, deoarece pe belgieni i-a învins aproape toate toate reprezentativele de pe continent. Numai Luxemburgul, ni se pare, a închinat mai des steagul...

A obţinut şi oarecari performanţe mai meritorii dar a fost surclasată regulat de prima echipă serioasă cu care s'a întâlnit. (Singurul rezultat bun este acela obţinut Duminică la Belgrad, unde belgienii au făcut joc egal cu reprezentativa Iugoslaviei; rezultatul acesta fiind însă aproape izolat, ni se pare prea puţin concludent).

Aşa dar un match fără rost.
Care nu comportă avantagii.
Dar care implică riscuri.

Intr'adevăr, învinşi de belgieni— şi lucrul nu e imposibil în foot-ball — am reuşi să lăsăm în Europa o impresie din cele mai detestabile.

INTR-UN SINGUR CAZ MATCHUL CU BELGIA AR FI PUTUT FI INTERESANT.

Dacă s'ar fi încercat cu această ocazie o echipă tânără şi autentică — aşa cum de atât amar de vreme doreşte sportul românesc".

Am fi putut trage atunci importante învăţăminte şi am fi putut verifica multe premize pe care anumiţi domni imbelici le consideră greşite „de plano"... (De fapt s'ar putea să fie invers: să-şi dea şi ei seama că premiza e bună, dar teama de „concluzie" să le paralizeze creerul).

Ce am fi putut verifica în matchul cu Belgia?

Dacă în actualul stadiu destul de avansat în care se găseşte footballul autohton, *putem sau nu putem să ne rupem dintr'o tradiţie ruşinoasă şi jignitoare pentru prestigiul nostru*

şi dacă putem însfârşit arunca în luptă tinereţea aceasta victorioasă şi românească de care oficialitatea noastră sportivă s'a priceput s'o ignore atât de angelic timp de peste zece ani de zile...

Era o ocazie fericită.
Cum au mai fost de altfel.
Dar pe care am pierdut-o ca pe atâtea altele...

In matchul cu Belgia aliniem deci aceiaş formaţie perimată, aceleaşi rezonanţe neplăcute, aceleaşi epave cari nu mai înseamnă astăzi nimic.

Şi asta pentru ce?
Prin asta pregătim viitorul footballului românesc?
S'o creadă asta cine vrea.
S'o creadă mai ales acei cari sufăr de naivitate incurabilă.
Nu o credem însă noi.
După cum de altfel n'o cred nici acei cari sunt autorii acestei ruşinoase stări de lucruri.

Şi cari cred numai în bani.
Pentru care vând *totul.*

*

Burger, *Juhatz, Rafinsky, Beke, Covaci, Bodola, Baraty...*

Citind numele acestea nu poţi să nu reflectezi trist asupra sărmanului destin al footballului românesc, copleşit acum mai mult de cât oricând sub povara ireparabilului şi a trădării...

Anastasie Iftimie

P. S. — Şi veţi vedea că dacă echipa Federaţiei învinge, presa semită va bate monetă câteva săptămâni din „performanţa" minunilor blonde, brune şi şatene.

Dar v'o putem spune noi: echipa Federaţiei va învinge *net* Belgia. E aproape sigur. Dar tot aşa de sigur, ba mult mai sigur chiar, e că nu *Venus*, dar chiar flăcăii Victoriei din Cluj ar bate sdravăn Belgia, oricând vreţi dvs...

Ferry-boat-ul între Giurgiu şi Rusciuc va fi realizat

Conferinţa româno-bulgară dela c. f. r. a realizat un acord deplin în această chestiune

Zilele trecute a avut loc la direcţia generală c. f. r. o importantă conferinţă feroviară româno-bulgară.

Conferinţa, care a fost prezidată de d. ing. inspector general IOAN MACOVEI, directorul general al regiei autonome c. f. r., a avut ca scop încheierea unui plan pentru realizarea unui ferry-boat destinat să stabilească o legătură directă între porturile Ramadan şi Rusciuc. Ea şi-a terminat lucrările, ajungându-se la un acord perfect între cele două părţi.

România a fost reprezentată la această conferinţă prin d. director general **I. MACOVEI** şi d-nii ingineri **Teodor Balş** şi **Puşcariu**, subdirectori generali şi d. ing. **Rediei**, dela direcţia construcţiilor.

Delegaţiunea bulgară a fost alcătuită di nd-nii **D. Kotcheff**, director general c. f. b., dr. **Petkoff** şi ing. **Minkoff**.

Din partea administraţiei porturilor şi căilor de comunicaţie pe apă au luat parte d-nii **V. Roşu**, director şi ing. **L. Dumitrescu**.

CAND SE VOR INCEPE LUCRARILE

Conferinţa a stabilit că lucrările pentru construirea acestui ferry-boat să înceapă cel mai târziu în ziua de 1 Iulie cor.

In acest scop au şi fost înaintate oferte caselor de specialitate.

S'a fixat apoi o subcomisiune mixtă care să studieze chestiunile tarifare, juridice şi de exploatare, româno-bulgare.

Ferry-boatul pe cale de realizare prezintă o vădită importanţă, atât din punct de vedere economic cât şi al relaţiilor de amiciţie între cele două ţări vecine.

Un comunicat al ministeru'ui industriei şi comerţului

Faţă de informaţiile inexacte date de un ziar de seară cu privire la pădurile ministerului industriei şi comerţului din Rodna Veche (jud. Năsăud) se precizează următoarele:

Comunele Rodna Veche, Năsăud, Feldru şi Sângiorgiul Român au cerut în anul 1928 expropriere de păduri aparţinând ministerului industriei şi comerţului (RIMMA) pentru islaz şi păduri comunale.

Ministerul (RIMMA) s'a opus făcând toate diligenţele pentru scutirea de expropiere. Procesul de expropriere a fost pierdut parţial de stat în faţa comisiei de ocol, a comisiei judeţene şi a Curţii de apel din Cluj, ca instanţă de casare, adjudecându-se prin decizia no. 766/1938 III din 11 Iunie 1936, comunelor Rodna Veche şi Sângiorgiul Român 2517 jugăre cadastrale, scutindu-se de expropriere 1471 jugăre cadastrale.

Prin urmare ministerul industriei şi comerţului nu a făcut nici un act de liberalitate sau învoială.

Dela „Căminul nostru"

ADUNAREA Generală ordinară a Asociaţiei de propăşire naţională *„Căminul Nostru"* se va ţine Duminică 13 Iunie c. ora 3 d. a. în sala Ateneului Dichiu, strada Română nr. 89, cu orice număr de membri.

ROMANII

Voi cu inima creştină:
De pe ochii voştri rupeţi
Pânza'ntinsă de duşmani,
Nici un ac dela jidani!

Mişcarea LITERARA şi artistică

Cronica dramatică

Teatrul Comoedia: Kontuşovka - Palace

Comedie în 3 acte cu cântece de A. Nielsen. Versiune românească de T. Muşatescu şi Sică Alexandrescu

D. Sică Alexandrescu, omul de teatru necontestat, a dat Capitalei un nou teatru de vară modern, comod şi înzestrat cu toată technica necesară. E vorba de cunoscutul teatru Comoedia al cărui tavan mobil se descoperă complet şi în care priceputul director a adăogat nota estivală atârnând ghirlande de flori, vaze, etc. astfel ca spectatorului să nu-i lipsească aproape nimic, comparativ cu o grădină unde se joacă piese în acest sezon. Teatrul Comoedia şi-a deschis această nouă stagiune de trei luni, cu piesa în 3 acte şi cântece a lui Nielsen, o comedie satirică ce şi-a extras subiectul din lumea actuală rusească cu moravurile şi transformările sociale cunoscute.

Acţiunea se petrece la frontiera U. R. S. S. cu Polonia într'o cârciumă a patronei Kontuşovka, o femee energică, pricepută în afaceri dar şi în contrabande nesfârşite care-i aduc o averea considerabilă, ce-i dă dreptul să spere la blazonul unui nobil pentru fica sa Vera, o fetişcană plină de nuri ce atrage clienţii mai răsăriţi.

Dar cum apetitul vine mâncând, Kontuşovka însăşi, râvneşte la titlul de noblete, şi prin iscusinţa-i recunoscută, determină pe prinţul scăpătat Nariskin, client alcoolizat al cârciumei, să o ia în căsătorie.

Intrată în „lumea mare", împreună cu fica sa, aceasta se amorezează pe Riviera de un dansator. Dezasperarea Kontuşovkii atinge paroxismul, ea care spera o coroană pe capul singurului copil. Dar viaţa are întotdeauna capriciile ei, şi destinul se răzbună pe parveniţi. Prinţul Nariskin, beţivul luat în căsătorie, nu era decât un excroc care furase titlurile de noblete ale veritabilului Nariskin, tatăl... dansatorului îndrăgostit de Vera.

Decepţia cârciumăresei se mai atenuiază când află că Paul este un prinţ autentic deşi profesa dansul din cauza mizeriei sociale ce zdruncinase toată Rusia. Banii Kontusovchii nivelează asperităţile dând posibilitate ca tinerii să se căsătorească iar dânsa să cumpere marele hotel de pe Coasta de azur, punându-i titulatura „Kontusovka-Palace"!

Comedia lui Nielsen este amuzantă prin sumedenia de peripeţii şi situaţii comice unele chiar burleşti, la reuşita cărora ansamblul distribuţiei a contribuit în măsură apreciabilă.

Rolul Kontuşovka l-a susţinut cu umor şi în partea muzicală asemenea meritoriu d-na Silvia Dumitrescu. Dacă d-sa ar abandona unele vădite influenţe de mimică şi joc dela d-na Vauvrina, ar fi mai personală, mai în avantagiu. Prinţul decăzut Nariskin, a fost interpretat de d. Timică, cu inteligenţa şi spiritul ce se impunea personagiului. Ne miră faptul cum în actul al 3-lea acest comic de rasă, şarjează unde nu trebue, râzând în scenele — e drept — de un umor irezistibil. Totuş actorului cu pretenţii nu-i e permis să se amuze el însuş în replici. Aceasta frizează cabotinajul, şi e păcat pentru d. Timică. D-ra Marieta Deculescu, în Vera, fata Kontuşovkii a cântat cu voce mică, agreabil, alături de dansatorul Paul, d. Lungeanu, cu care a format un cuplu potrivit. Restul partenerilor, compus din d-na Silvia Fulda, d-nii Chamel, Lăzărescu, Hociung, Botta, I. Iliescu, Bruno, Milian, etc., au completat apreciabil ansamblul.

Al. Bertea

Concertul Tache San-Marina

Inimoşia înväpăiată şi mijloacele vocale înăscute, cu care tânărul Tache San-Marina s'a înfăţişat publicului, fac din d-sa un cântăreţ, care merită cu prisosinţă încurajarea. Bine înţeles că technica, timbrul ca şi unificarea registrelor, vor căpăta noi străluciri, atunci când disciplina unei şcoli mai temeinice şi rutina îşi vor spune cuvântul lor într'aripător.

D. TACHE SAN-MARINA

Pe bună dreptate, putem afirma încă de pe acum că piscul gloriei aşteaptă dela d-sa desăvârşirea artistică, pentru a-i încununa cum se cuvine.

In cumpăna preţuirilor, îl putem judeca drept unul din cele mai pline de nădejde elemente, ale tinerei generaţii.

Isteţimea însufleţirilor sale muzicale s'a desprins cu îmbucurătoare luminişuri.

Acompaniamentul arilor, liedurilor precum şi al cântecelor macedonene greceşti şi româneşti, a fost susţinut cu pianistică pricepere şi aleasă muzicalitate, de către d-na profesoară Aglaia Mihăilescu-Toscani, dela academia de Muzică.

Dem. Mihăilescu-Toscani

Aspecte, insigne, comentarii

D. dr. Ion I. Simionescu — chirurg primar al spitalului din T. Măgurele, a făcut să apară o broşură intitulată „Activitatea spitalului T. Măgurele" în ultimii trei ani.

D. dr. I. I. Simionescu face cunoscute o serie de frumoase realizări spitaliceşti în oraşul de pe malul Dunării, cari am dori să fie pildă, repede înţeleasă şi pusă în practică, pentru alţi îngrijitori ai sănătăţii obşteşti.

Am primit

n-rul 2 al „Buletinului asociaţiei librarilor din România". Păcat că apare numai la ocazii festive.

Interesele — toate, ni se pare — ar cere ca lucrurile să se întâmple tocmai invers.

„Arc"

— revista pe care însfârşit PAVEL NEDELCU o scoate la Focşani, place prin înfăţişarea prelungă, efilată.

E interesantă prin numele pe care le aliniază în acest prim număr: E. Ar. Zaharia, Mircea Streinul, Vasile Dorneanu, Virgil Carianopol, (†) Nicolae Cantonieru şi Ignat Buşilă.

Cronica vie pe care o semnează şi obligaţiile, tranşante, pe care şi le ia, prezintă pe redactor, Pavel Nedelcu, vânjos ca un stejar tânăr.

E tot ce poate fi mai îmbucurător pentrucă faptul e o garanţie: „Arc" va arunca săgeţile de lumină ale scrişului frumos, regulat şi continuu.

Singurul păcat — pentru că vrem să-i găsim unul — este adoptarea technicei jidăneşti a titlurilor începând cu literă mică.

E un împrumut care nu ni se pare deloc avantajos şi care am dori să fie radiat în cel mai scurt timp.

Spunem aceasta nu din consideraţii antiiudaice. La miloc e, pur şi simplu, o chestie de nepretenţioasă estetică grafică.

Buletinul apicultorilor

— dizidenta revistă apicolă a d-lui Stamatelache aduce în paginile ei, — pe lângă acea molcomă atmosferă din preajma prisăcilor şi frumoase îndrumări şi ştiri profesionale — picăturile de venin ale unor atacuri îndreptate împotriva unor camarazi de breaslă. E un lucru pe care l-am mai relevat la această rubrică, şi care ne bucură, într'o oarecare măsură. Ne-au plăcut întotdeauna combativităţile şi ştim să le preţuim întotdeauna.

„Buletinul apicultorilor" a trecut însă cu înţepăturile dincolo de anumite limite.

Nu vrem să spunem cu asta că toate scurtele notiţe veninoase din ultimele pagini ale revistei ar trebui să înceteze. Ele însă pun într'o urâtă lumină pe d. Stamatelache, unul din bunii noştri apicultori.

„Stupăritul" d-lui C. L. Hristea, în paginile căreia şi redactorul anonim al acestei rubrici se află în ipostază de apicultor, rămâne cel mai bun tratat de apicultură scris în limba română şi a-l ataca, numai de dragul unor glume, uneori fără pic de... miere, înseamnă a te apropia de ridicol.

E un lucru, pe care, credem, nu-l doreşte nimeni.

Despre

— revista „Grădina mea" ar trebui să vorbim la o altă rubrică, decât aceasta care vrea să ţină mai mult de domeniul literar decât de cel grădinăresc.

Revista de care vorbim, ne e însă foarte dragă.

Poate fiindcă se scrie în paginile ei despre flori mai mult decât despre orice.

Păr. Ilie Băcioiu

— scoate la Rucăr-Muscel revista „Lumină".

Gazeta părintelui Băcioiu se subintitulează foaie de zidire sufletească şi apărare a credinţei strămoşeşti.

Prin scrisul viu, documentat şi însufleţit de frumoase sentimente, ea reuşeşte să facă recunoscută pe bun drept această emblemă distinctivă.

A apărut

„VREMEA" No. 490 în paginile căruia găsim o interesantă anchetă: *Guvern de partid sau guvern de alegeri?* la care răspund d-nii Mareşal Averescu, Al. Vaida Voevod, Ion Mihalache, Octavian Goga, Gh. Brătianu, Gen. G. Cantacuzino, I. Al. Valjean.

Problema eftenirii vieţii, este articolul semnat de d. C. A. Donescu; N. C. Angelescu reactualizează problema evreească în articolul Destinul evreilor; Nae Ionescu şi „Roza vânturilor" comentate de Constantin Noica, Emil Cioran şi Arşavir Acterian.

Polonia antisemită

(Urmare din pag. I-a)

ales, o politică oficială de stat. Colonelul Beck a făcut, în luna Octombrie, 1936, un demers la Geneva în legătură cu această chestiune, cerând Societăţii Naţiunilor, să rezolve, pe plan internaţional, problema iudaică. Polonia a prezentat Societăţii Naţiunilor trei soluţii: jidanii ei să fie trimişi în coloniile franceze; să se dea Poloniei colonii: sau să se facă o distribuţie proporţională a jidanilor în toate ţările Europei. In prezent, după cum se ştie, trei părţi din evreii continentali, sunt grămădiţi în ţările orientale: Polonia, Rusia, România, Ungaria, Cehoslovacia, Bulgaria, Iugoslavia şi Turcia, în timp ce numai un sfert din ei trăesc în Occident. Poate din această cauză, ţările din Apus nu înţeleg pornirile antisemite din centrul şi răsăritul Europei. Ca totdeauna, Societatea Naţiunilor a micşorat importanţa problemei, prin abilităţile sale de birou. S'a spus chiar că 200 mii evrei polonezi vor fi colonizaţi în insula Cipru, unde s'au stabilit mulţi jidani refugiaţi din Germania. Insula Cipru are numai 280.000 locuitori — şi ea poate hrăni peste un milion. S'a studiat, cu mai multă atenţie, colonizarea Madagascarului. D. Marius Mautet, ministrul francez al colonillor se ocupă de această chestiune. Iar guvernul francez nu se opune. Intr'adevăr, insula Madagascar, are o întindere de 624.000 kilometri patraţi şi numai 3.700.000 locuitori. In lume sunt, aproximativ, 12.000.000 jidani. Prin urmare, toţi, să fie colonizaţi în Madagascar, unde s'ar clădi statul naţional iudaic.

Prin intervenţia sa la Societatea Naţiunilor, Polonia a ridicat problema antisemită pe plan internaţional. Este singura cale de urmat. Lichidarea antisemitismului este o chestiune de colaborare a tuturor statelor. Dar totodată, ridicarea antisemitismului pe plan internaţional este, vedeţi, umanizarea lui. Pogromul nu rezolvă nimic. Până atunci însă, Polonia înţelege să se apere singură. Cum? Prin boicot.

Populaţia polonă este îndemnată să ocolească magazinele evreeşti. In schimb statul a dat ajutoare pentru a se înfiinţa cooperative în întreaga ţară, în oraşe şi sate, cari să înlocuiască pe negustorii jidani.

Intre noi şi Polonia este, în această privinţă, o mare asemănare. Polonia este ţara cu cei mai mulţi jidani. România vine în rândul al treilea, după Rusia. Gândindu-ne însă că România n'are decât 300 mii kilometri patraţi şi 18.000.000 locuitori, noi venim, prin urmare, imediat după Polonia. Intre noi şi Polonia trebue să fie o solidaritate de luptă antisemită.

I. P. Prundeni

Memoriul lui Leven, preşedintele comunităţii din România, în faţa legilor româneşti

(Urmare din pagina I-a)

Oare nu avem dreptul să ne apărăm contra unor criminali? Prin LEGEA DIN 24 IUNIE 1887 industria trebue să fie românească, cum în Anglia şi Franţa este autohtonă. Dece? Străinii îşi strâng averile în ţara noastră şi duc banii în ţara lor. Lucrătorii noştri sunt speculaţi şi plătiţi mizerabil, iar personalul străin trăeşte în valuta ţării respective jignind sărăcia onestă a poporului românesc. Şi, ne gândim la munca noastră naţională şi la oficioasa lege elaborată şi neaplicată tot din aceleaş motive politicianiste externe şi interne.

Şi ca să termin, reamintesc de LEGEA DIN 8 IUNIE 1884 a avocaţilor. Avocatul trebue să fie Român de sânge, cari adesea are rol de magistrat, jură pe Cruce, pronunţă o sentinţă în numele Regelui, în fine, reprezintă o forţă publică. Deci? In Franţa avocaţii sunt francezi de sânge şi un străin nu poate fi înscris în barourile lor. Şi la noi? Dicteză barourile jidovite şi jidovesti, care confirmă comunismul şi democraţia, ca doctrine legale.

Aceste legi au supărat pe Leven preşedintele despre care ne vom ocupa în folletonul următor desvăluind goliciunea documentării sale false.

I. G. Dimitriu

Ciclism

„Cursa Restauraţiei"

a fost câştigată de Niculae Ion Ţapu în cadrul festivităţilor sportive de eri

Competiţia ciclistă denumită „Cursa Restauraţiei", s'a dovedit a fi — prin condiţiunile în care s'a efectuat — o întrecere de dimensiuni puţin comune — atât din punct de vedere administrativ cât, mai ales, technic.

Această cursă, — desigur cea mai mare după „Turul României" — a fost creiată — în principal — pentru a transporta dela Vadul Crişului, *un ulcior plin cu apă, dela izvorul din care, în urmă cu şapte ani, ţăranca* Maria Modura *i-a oferit* Suveranului *apă.*

In subsidiar, această alergare — alături de proxima cursă Bucureşti-Braşov — serveşte oficialilor din Federaţia de ciclism *drept criteriu pentru selecţionarea a patru ciclişti, cari să alcătuiască lotul reprezentativ al* României *în* „Turul Poloniei", *care începe după cum se ştie în a doua decadă a lunei Iunie a. c.*

CLASAMENTUL ETAPEI BRAŞOV—BUCUREŞTI

1. I. Gociman	5° 28' 10"
2. Gh. Hapciuc	5° 28' 10"
3. V. Mormocea	5° 28' 10"
4. D. Hrenciuc	5° 28' 10"

EX. AEQUO:

5. I. Cristea, Cogan, Ştefan Dinu, Georgescu, Martin Gavrilă, Niculici, Peuteş, Sandu, Simionescu-Câmpina, Timko, Toncu, N. I. Ţapu (în acelaş timp — 5° 28' 10").

6. Marian Zaharia	5° 46' 10"
7. Traian C-tin	5° 46' 10"
8. A. Bartoş	5° 55' 10"

CLASAMENT GENERAL

1. Nic. I. Ţapu 19° 09' 31"
2.D-tru Niculici 19° 14' 43"
3. D-tru Hrenciuc 19° 16' 03"
4. J. Gociman 19° 16' 42"
5. C. Georgescu 19° 22' 23"
6. Martin Gavrilă 19° 28 33"
7. V. Mormocea 19° 28' 36"
8. Şandru 19° 31' 14"
9. C. Simionescu 19° 38' 58"
10. V. Cogan 19° 39' 28"

11. I. Penteş 19° 42' 35"
12. Gh. Hapciuc 19° 48' 10"
13. Gh. Toncu 19° 52' 38"
14. Ştefan Dinu 20° 50' 50"
15. Traian C-tin 20° 1' 05"
16. Marian Zaharia 20° 5' 25"
17. Al. Timko 20° 20' 24"
18. Cristea I. 20° 29'04"
19. A. Bartoş 21° 02' 17"

PREMIILE CLAS. GENERAL

Nicolae Ion Ţapu 8000 lei.
D. Niculici 4000 lei.
D. Hrenciuc 3000 lei.
Iulian Gociman 2000 lei.

PRIME DE INCURAJARE

I. Penteş 1500.
Şandru Gh. 1500.
Simionescu 1500.

ETAPA I

I. Gociman 1500 lei.
V. Mormocea 1000 lei.
N. I. Ţapu 500 lei.

ETAPA II

D. Hrenciuc 1500 lei.
N. I. Ţapu 1000 lei.
C. Georgescu 500 lei.

ETAPA III

I. Gociman 1500 lei.
Gh. Hapciuc 1000 lei.
V. Mormocea 500 lei.

Pentru cei cari ne-au scris...

La ancheta noastră „Sportivi români, spuneţi-vă cuvântul!", *am primit, multe, foarte multe scrisori.*

Am putut publica numai două din ele. Şi acelea, fragmentat.

Celelalte, contrar dorinţei gazetei noastre şi a intereselor superioare ale sportului românesc, n'au mai putut să apară.

Am fost primii cari am regretat-o.

Locaţiunea galei de box

Biletele pentru reuniunea de box din 12 Iunie crt., dela Arenele Romane, se vând cu preţ redus până Vineri 11 Iunie, orele 7 seara, la librăria Alcalay şi magazinul Victoria-Sport din pasajul Imobiliara (stal şi galerie cu reducere de 20 la sută).

Preţul locurilor:

Fotoliu de ring, lei 300; Rezervat lei 200; Stal lei 100; Redus, lei 80; Galerie lei 50; Redus, lei 40.

DE LA O ZI LA ALTA

TEATRU

COMOEDIA: Kontuşovka-Palace
GRADINA MARCONI: Fustele dela minister (viitoarea premieră).
TEATRUL LIGII CULTURALE: Clopoţelul de alarmă.
TEATRUL VESEL (Grădina Marconi): Crai de tobă

CINEMA

CAPITOL: Serbările încoronării Regelui Angliei şi Subjugat de tine.
ARO: Două inimi şi un sărut.
ROXY: Serbările încoronării Regelui Angliei şi Subjugat de tine.
A.R.P.A.: Brigada 41 şi Ingerul alb.
TRIANON: Veronica şi jurnal.
VOX: Jurnalul unei cameriste, Mesagiul către Garcia şi jurnal Fox nou.
GRADINA ARPA-COLOS: Azi mă 'nsor, farsă operetă în 3 acte de Labiche.
FEMINA: „Prater" şi completare, comedie colorată.
FORUM: Adolescenţa şi Frigurile dragostei.
FRANKLIN: Cavalcada şi Trei strengari şi o strengăriţă.
OMNIA: Frigurile dragostei şi Biroul nr. 2 de spionaj.
CITY: Antonio Adverso şi Extraordinarul Joe.
MARCONI: Femeia în frac, Fraţi de cruce şi matchul de footbali România—Cehoslovacia.
MODEL: 13 ore în văzduh şi Agentul misterios.
DARLY: Inimile noastre plâng şi Moartea se răzbună.
DORY: Stan şi Bran scoţieni şi Fiica rozelor.
COTROCENI: Dormitorul fetelor şi Bestia umană.
DIANA: Fuga lui Tarzan şi In umbra scaunului electric.
DICHIU: Tu eşti norocul meu, Stan şi Bran aventurieri şi două completări.
UNIC: Marinela şi Ce va fi mâine.
ORFEU: Romeo şi Julietta şi Anna Kareninna.
TRIUMF: Craiul pădurilor şi Frate contra frate.
MILANO: Săraca fetiţă bogată şi Frontul invizibil.
DOAMNEI: Nitchevo şi Bouzu.
PACHE: Escadrila de noapte.
VOLGA-DOROBANŢI: Maroco şi Suflete sbuciumate.
LIZEANU: Crinul din mocirlă şi Marietta.
CENTRAL: Taras Bulba şi Muntele blestemat.
PAX: Gondolierul de pe Broadway şi Inamicul public nr. 1.
FLORIDA: Curierul de sud, Rose Marie şi completare.
ŞIC (grădină): Iadul verde şi Fiica lui Draculo.
ILEANA strada Avrig (sala şi grădina): Dama cu camelii şi Shanghai sub gloanţe.

RADIO

MIERCURI 9 IUNIE 1937

6.30. Deschiderea emisiunii; Gimnastică ritmică; Radio jurnal; Concert (discuri); Sfaturi gospodăreşti şi medicale.
7.30. Inchiderea emisiunii.
13.00. Ora. Culturale. Sport. Cota Dunării.
13.10. Concert de prânz. Cei 4 Strauss (discuri).
14.10. Radio jurnal: Ora. Mersul vremii. Bursa. Ştiri interne şi externe.
14.30. Muzică distractivă (discuri).
15.00. Ultimele ştiri.
18.00. Fantasticul în muzică (discuri).
19.00. Ora. Mersul vremii.
19.03. Concert de intermedii şi intermedii muzicale. Orchestra Radio, dirij. de Th. Rogalski.
20.10. Actualităţi italiene de prof. Alexandru Marcu.
20.25. Muzică de Chopin (discuri).
21.15. 25 de ani dela moartea lui Caragiale, de Octavian Goga.
Radio-România: 21,35: Muzică distractivă şi românească (discuri).
Radio-Bucureşti: 21.35. Concert de pian. Alexandru Demetriad.

RADIO-ROMANIA şi RADIO-BUCUREŞTI
22.10. D-ra Lisette Dima (canto).
22.30. Sport. Radio-urnal.
22.45. Concert de noapte al orchestrei de salon Radio, dirij. de D. Teodoru.
23.45. Jurnal pentru străinătate în limba franceză şi germană.
23.55. Ultimele ştiri.

RADIO-EXPERIMENTAL
21.00. Muzică variată.
21.15. Muzică românească; Frusina şi Ciobănaşul, cântate de Aurel Alexandrescu.
21.40. Informaţiuni universitare.
21.40. Conferinţă ştiinţifică.
22.00. Muzică distractivă.

JOI 10 IUNIE 1937

7.30. Deschiderea emisiunii: Gimnastică ritmică; Radio jurnal; Concert de dimineaţă (discuri); faturi gospodăreşti şi medicale.
8.30. Inchiderea emisiunii.
9.55. I. Clopote; II. Transmisia serviciului religios dela Sf. Patriarhie.
13.00. Ora. Culturale. Sport. Cota Dunării.
13.10. Concert de prânz. Muzică variată (discuri).
14.10. Radio jurnal. Ora. Mersul vremii. Ştiri interne şi externe.
14.25. Continuarea concertului (discuri).
15.00. Ultimele ştiri.
16.45. Ora copiilor: „O şezătoare la Băneasa" scenariu radiofonic de Gh. Talaz, exec. de Şcoala primară de fete din Băneasa.
18.00. Concert de muzică românească. Orchestra Jean Sibiceanu: (canto) Cristian Vasile: Marş naţional aranjat de Jean Sibiceanu, etc.
19.00. Ora. Mersul vremii. Actualităţi.
19.10. Continuarea concertului.
19.30. Corul liceului de fete „Aurel Vlaicu", din Bucureşti, cond. de d-na Elena Brătulescu.
20.05. Recital de poezie.
20.30. Patimile după evanghelistul Matei. Oratoriu de Joh. S. Bach, transmisie dela Biserica Neagră din Braşov: soliştii: Rosl Baumann-Rădulescu (sopran), Mădi Fabritius (alto), Aurel Alexandrescu (tenor-evanghelist), dr. Alfred Witting (bas-Pilat), d-na Mareş (clavecin), conducerea muzicală: prof. Victor Bickerich.
23.00. Sport. Radio jurnal.
23.15. Concert de noapte (discuri).
23.45. Jurnal pentru străinătate în limba franceză şi germană.
23.55. Ultimele ştiri.

CAPITOL ŞI ROXY
Incoronarea
Regelui Angliei

Serbările aniversării a 7 ani dela Restauraţie

— Începând cu „Ziua Aviaţiei" festivităţile Restauraţiei s'au bucurat de o vreme splendidă şi o însufleţire generală nemaiîntâlnită. Vizita preşedintelui Moscicki măreşte strălucirea serbărilor. „Ziua Tineretului" în Capitală, în ţară şi străinătate. —

Dealungul a trei zile, serbările restauraţiei s'au desfăşurat anul acesta, în cadre mai solemne par'că, mai pline de năăjduitoare manifestări, ca altădată.

Aniversarea a şapte ani dela Restauraţie a întrunit unanim toate speranţele de mai bine pentru Ţara şi poporul românesc în persoana unui tânăr Suveran, M. S. REGELE CAROL II, care şi-a afirmat voinţa şi a lucrat pentru stimularea tuturor energiilor creatoare şi făurirea unui nou ideal care să asigure continuitatea înfăptuirilor înaintaşilor Săi.

O serie întreagă de festivităţi, începând cu ziua aviaţiei, au dat Capitalei un aspect de strălucire, de fast şi însufleţire generală.

D. Ignacy Moscicky, preşedintele Republicei polone, şi serbările ce au avut loc în onoarea Ex. Sale, au venit să se adauge cu întregul lor fast la măreaţa sărbătoare a aniversării Restauraţiei.

Luni 7 Iunie a intrat în ţară prin punctul de frontieră Ghica-Vodă, în vizită oficială, ca invitat al M. S. Regelui Carol al II-lea, d. Ignacy Moscicky, preşedintele Republicii Polone.

Pe tot parcursul Ex. Sa a fost obiectul a numeroase manifestaţii de simpatie.

Gările frumos pavoazate cu drapelele român şi polon şi emblemele celor două ţări au găzduit pe peroane mulţimea care a ovaţionat trecerea preşedintelui Poloniei spre Capitala ţării.

In gara Bacău trenul special a avut o scurtă oprire iar d. Mosciski şi suita au fost întâmpinaţi cu pâine şi sare de d. Toma Mihăilescu, ajutorul de primar. Preşedintele republicii polone a trecut în revistă compania de onoare.

La Buzău şi Ploeşti Ex. Sa a fost întâmpinat cu acelaş ceremonial şi a fost obiectul manifestaţiilor de simpatie a numerosului public aflat pe peron.

Sosirea d-lui Moscicki în Capitală

Pentru primirea în Capitală a Inaltului oaspe, gara Mogoşoaia şi toate străzile de pe parcurs până la Palatul Regal au fost fastuos pavoazate cu drapelele celor două ţări. Unităţile de armată au fost înşirate pe întreg parcursul în vederea trecerii lor în revistă.

Dela orele 3 pavilionul de primire, amenajat special în gara Mogoşoaia, a fost ocupat de personalităţile oficiale, iar la ora 4 fără cinci minute şi-a făcut apariţia maşina regală din care a descins pe peron M. S. Regele Carol al II-lea însoţit de Marele Voevod Mihai.

Pe peron se găsesc membrii guvernului în frunte cu preşedintele consiliului, d. Gh. Tătărăscu, I. P. S. S. dr. Miron Cristea, Patriarhul României, şefii misiunilor diplomatice şi toţi şefii autorităţilor civile şi militare din Capitală.

M. S. Regele a trecut în revistă trupa de onoare constituită de o companie a regimentului 1 Artilerie de Gardă, cu muzică şi drapel.

PRIMIREA

Peste câteva minute trenul special, cu două locomotive, purtând stema ţării noastre şi drapelele ambelor ţări, opreşte în gară.

Din vagonul tras în dreptul pavilionului unde aşteaptă M. S. Regele şi Marele Voevod Mihai, coboară d. Moscicki, urmat de d-nii colonel Beck, ministrul de externe al Poloniei şi Arcisevski, ministrul Poloniei la Bucureşti.

Din celelalte vagoane coboară suita.

Trupa dă onorurile. Excelenţa Sa, d. Moscicki strânge afectuos mâna M. S. Regelui şi Marelui Voevod Mihai, după care se fac prezentările.

Trupa de onoare este trecută în revistă.

D. Al. Gh. Donescu, primarul general al Capitalei, oferă Inaltului oaspe, tradiţionala pâine cu sare, urându-i, într'o scurtă alocuţiune bun venit.

Apoi cortegiul, în frunte cu două trăsuri à la Daumont, prima ocupată de M. S. Regele şi Inaltul oaspe, a doua de M. S. Marele Voevod Mihai şi d. Ernest Urdăreanu, mareşalul palatului, escortate de regimentul de gardă călare şi urmate de maşini în care au luat loc d-nii: J. Beck, V. Antonescu şi suita preşedintelui Poloniei, s'a îndreptat spre Palat.

In piaţa Palatului, cortegiul a fost întâmpinat cu uralele şi aplauzele entuziaste ale invitaţilor oficiali şi publicului din tribunele amenajate special.

DEFILAREA

La ora 17 Inaltul oaspe, M. S. Regele şi Marele Voevod Mihai iau loc în loja regală din piaţa Palatului în vederea primirii defilării.

In tribuna din dreapta lojii regale membrii guvernului, d. mareşal Prezan, inspectorii generali de armată, reprezentanţii Inaltei Curţi de Casaţie şi primarul general cu cei patru primari de sectoare ai oraşului.

In tribuna din stânga lojii regale se aflau şefii de misiuni, membrii legaţiei polone şi ataşaţii regali, iar în tribuna din mijloc, în spatele lojii regale, suita Inaltului oaspete, ministrul Poloniei, membrii Casei Regale şi persoanele ataşate pe lângă Excelenţa Sa Preşedintele Poloniei.

Defilarea trupelor a început cu d. general Ilasievici, comandantul gărzii şi al corpului 2 armată, însoţit de statul său major.

Au urmat în ordine ofiţerii parchetului şi justiţiei militare; şcolile militare; muzica liceului „Mânăstirea Dealului"; d. general Argeşanu, comandantul diviziei de gardă, cu statul major; unităţi din toate regimentele în subordine, apoi trupe din artilerie, infanterie, grăniceri, cavalerie şi roşiori, baterii de tunuri de câmp, tunuri cu tragere lungă, obuziere, trupe din aviaţie, artileria antiaeriană, posturi de ascultare, reflectoare şi pompierii.

Defilarea s'a încheiat cu patrusprezece care de asalt.

In timpul paradei au trecut pe deasupra, în formaţii, numeroase escadrile de aviaţie.

Inaltul oaspete, M. S. Regele, Marele Voevod Mihai şi suitele s'au retras apoi în palatul regal.

La orele 7 a avut loc la Palatul Regal o conferinţă în care cei doi şefi de stat au examinat situaţia internaţională.

La legaţia poloneză a avut loc, deasemeni, o întrevedere între d-nii J. Beck şi Victor Antonescu, miniştrii de externe.

DEJUNUL DE GALA DELA PALAT

La orele 21 s'a dat la Palat un dineu de gală la care au luat parte în afară de M. S. Regele Carol II, de d. Moscicki şi Măria Sa Marele Voevod Mihai, d. J. Beck, ministrul de externe al Poloniei, suita înaltului oaspe polonez, delegaţia română pe lângă Ex. Sa, membrii legaţiei polone în frunte cu d. ministru Arczisewski, membrii guvernului în frunte cu d-nii Tătărăscu şi V. Antonescu, cum şi înalţii demnitari dela Curtea Regală.

Discursul M. S. Regelui

La sfârşitul mesei, M. S. Regele a pronunţat un emoţionant discurs în care după ce urează bun venit Inaltului oaspe polon aminteşte că vizita pe care Ex. Sa o face vine tocmai într'un moment în care se simte tot mai mult nevoia solidarităţii internaţionale care nu poate fi bazată decât pe o politică fără nici un element de ostilitate.

Continuând M. Sa spune că ţăria alianţei între cele două ţări, zidită de scumpul Său Părinte, nu este numai un act de chibzuinţă politică, dar şi un imbold al sincerei prietenii dintre popoarele român şi polon.

La sfârşit M. S. închină în sănătatea Ex. Sale..

RASPUNSUL INALTULUI OASPE

Mulţumind pentru cuvintele de prietenie ale M. S. Regelui, Ex. Sa d. preşedinte al Poloniei, spune că deşi dela cimentarea alianţei definitive polono-române au trecut mai bine de 15 ani, în care timp cursul evenimentelor s'a schimbat, legătura dintre Polonia şi România bazate pe încrederea reciprocă, în forţele lor creatoare, a rămas intactă.

Ridică apoi paharul în sănătatea M. Sale şi a Casei Regale întru prosperitatea Domniei Sale şi fericirea poporului Său.

Sosirea M. S. Regelui şi a d-lui Moscicki

La ora 9 îşi fac apariţia în faţa tribunelor, şi sunt primiţi cu urale maşinile în care se aflau M. S. Regele Carol al II-lea, alături de Ex. Sa d. Moscicki şi M. S. Marele Voevod de Alba Iulia, alături de d. Ernest Urdăreanu, urmaţi de suită.

M. S. REGELE VORBEŞTE STRAJERILOR

Peste câteva clipe M. S. Regele, Ex. Sa Moscicki, Voevodul Mihai şi însoţitorul Său descind din maşini şi în aplauzele delirante ale publicului şi uralele tineretului urcă în loja regală.

Masele compacte ale legiunilor de străjeri, străjere, cercetaşi, cercetăşite sunt aşezate în careu pe gazonul stadionului O. N. E. F. Coloritul divers al îmbrăcămintei fac din câmpia largă un covor viu şi dau ansamblului un farmec deosebit.

In mijloc se ridică înalt şi drept pitorescul pavilionului naţional.

SLUJBA RELIGIOASA

Alături de el şi mai în faţă s'a amenajat un altar spre care se îndreaptă un sobor de preoţi în frunte cu I.P.S.S. Irineu, vicarul Sfintei Patriarhii.

Se începe slujba religioasă.

In tăcerea solemnă care a cuprins întreg locul sărbătoririi se înalţă în aerul luminos de limpede numai melodiile creştineşti ale slujbei.

In picioare, descoperit, publicul şi tineretul ascultă cucernic. E un moment impresionant, care lasă şi după ce slujba a luat sfârşit un îndelung ecou în inima asistenţei.

RAPORTUL, TRECEREA IN REVISTA

După terminarea serviciului divin M. Sa însoţit de Inaltul oaspe polon şi M. S. Marele Voevod de Alba Iulia care singur se îndreaptă spre grupa de cercetaşi ce o comandă, coboară din loja regală.

O comandă scurtă: Pentru onor! înainte!, *difuzată puternic de gurile a 19 hautparleure, fac din fremătânda massă a tinereului şi publicului un bloc.*

M. Sa Regele însoţit de Ex. Sa d. Moscicki, merge până la mijlocul carelului format de falangele de tineri unde Marele Străjer primeşte raportul scurt, răspicat, milităresc al d-lui general I. Manolescu, secretar gen. al O.E.T.R.

Urmează amănunţita trecere în revistă a falangelor, în care timp urale nesfârşite ieşite din piepturi tinere şi pline de sănătate răsună în incinta stadionului.

CEREMONIALUL RIDICARII PAVILIONULUI REGAL

Abia se termină trecerea în revistă şi la o comandă scurtă se începe ceremonialul ridicării pavilionului naţional.

Falangele şi după ele publicul fac salutul străjeresc şi întonează „Imnul Regal" în sunetele melodiei căruia pavilionul naţional se ridică lent către vârful pilonului din mijlocul stadionului.

Flamura lui fâlfâitoare în vânt şi toţi ochii sunt îndreptaţi spre el, ca spre un semn al unei mari speranţe.

„Imnul Regal" încetează apoi, Falangele îngenuche odată cu Marele Străjer şi peste puţin timp plină de sfinţenie se înalţă rugăciunea: *Tatăl nostru, care eşti în Ceruri"...*

Se face auzit apoi glasul limpede al I.P.S.S. Irineu, care citeşte un text ales în Sf. Scriptură, cu aplicare la viaţa străjerească. I.P.S.S. aminteşte de mântuirea de păcate şi rodul îmbelşugat în fapte bune legate de unirea şi trăirea întru Christos. Dacă nu suntem una cu El suntem sterpi de roade, precum mlădiţa ruptă din coarda viţei de vie.

Sfârşeşte spunând: *„Străjeri, fiţi uniţi în gând şi faptă cu Marele Străjer, M. S. Regele Carol al II-lea, fără de care orice strădanie a voastră pe ogorul vieţii străjereşti va rămâne stearpă".*

Din cele 19 difuzoare răsună apoi deviza străjerului: *„Credinţă şi muncă, pentru Ţară şi Rege"* după care imnul străjerilor *„Tricolorul"* e cântat în cor.

„Toţi străjerii, Majestate, Vă urează: Sănătate!"

MIŞCARILE DE ANSAMBLU

La comenzi precise se fac apoi mişcările pentru decongestionarea terenului. Prin cele trei porţi de ieşire se scurg legiunile de străjeri şi cercetaşi de curs secundar şi premilitar.

Retragerea executată într'un ritm vioiu şi în conformitate cu comenzile este acoperit cu aplauze.

Rămân în incinta stadionului numai mogâldeţele mici ale puilor de străjeri, cari repede, cu o impresionantă precizie în mişcări execută manevrele de desfăşurare, în vederea demonstraţiilor de ansamblu.

Apoi, pe gazon, care îşi păstrează încă intactă verdeaţa, exerciţiile încep, după ce mai întâi glasurile subţiri şi aripile mici ale mâinilor se ridică într'un salut unanim: „Sănătate!"

Micuţii execută câteva exerciţii de mlădiere cu o uimitoare precizie. Urmează o cursă pe numere plină de haz şi neprevăzut.

„Covorul naţional" *farmecă pur şi simplu.* „Lupta la frontieră" *şi* „lupta cocoşilor" *stârneşte ropote de aplauze, ca şi* „goana după loc".

La comandă, stadionul devine o mare bătătură de han românesc în sărbătoare unde hore mari se strâng şi se desfac ritmic, ca undele unei ape vii în sunetele muzicei care execută „Oiţa" şi „Alunelul".

Dar tot labirintul ciclic de pe stadion devine, la o simplă comandă, din nou o impresionant de regulată serie de mărunte coloane de gimnastică.

Puii şi puicele de străjeri mai execută, sub aceiaş pricepută comandă, a d-lui prof. Nicolae Mihăilescu, *alte câteva exerciţii, după care în coloane strânse se retrag. Sunt urmăriţi de aplauzele entuziaste ale oamenilor maturi din tribune.*

Pe sub arcadele intrării *„Gib"* vin impresionante sub comanda d-lui *Sever Bivolaru* legiunile de cercetaşi şi străjeri de curs secundar.

In sunetele unui marş, coloanele în pas alergător se desfac şi acoperă cu o uimitoare rapiditate şi siguranţă câmpul de exerciţii.

In aliură atletică se execută apoi complicate mişcări de ansamblu, cari atrag aplauze nesfârşite.

Se fac manevre de strângere şi în şiruri compacte se îndreaptă spre ieşire.

Privirile sunt atrase de coloana falnică a şoimilor liceelor militare: pantalonii lungi albi şi tricourile de culoarea cerului senin fac un efect de ansamblu fermecător.

La comandă se aude un glas feminin. Intră în incintă, în fund sub conducerea d-nelor Virginia Petrescu *şi* Silvia Capsali *legiunile străjerelor şi cercetaşelor.*

Mai multe şi mai compacte decât ale băieţilor, coloanele de fete se desfac la comandă pentru exerciţiu. In pas alergător, cu mâinile rotind în aer ca nişte aripi albe vin până în faţă de tot, pe marginea pistei de defilare.

Se face salutul străjeresc după care urmează exerciţiile de ansamblu. Graţia mişcărilor uimeşte publicul care trebuie să aplaude după fiecare exerciţiu.

La plecarea de pe teren, ropotele nu se mai sfârşesc, pentru ca ele să isbucnească şi mai puternic în momentul când, falnic, în marş bărbătesc, îşi fac intrarea premilitarii.

Numai la comanda iniţială: Inainte, marş! aceştia pe măsură ce înaintează desfac rândurile, şi din coloana masivă dela început, strânsă la o margine a terenului, întreg gazonul e acoperit de culoarea mai deschisă a uniformelor premilitare.

Scurt, se prezintă arma pentru onor după care încep exerciţiile cu arma.

Execuţia desăvârşită provoacă exclamaţii de uimire şi ovaţii prelungite.

Se dă, la sfârşit, iarăşi onorul şi după ce coloanele se strâng, părăsesc, urmate de aclamaţii, terenul.

Defilarea legiunilor tineretului

Câteva minute incinta stadionului rămâne goală. In mijloc doar, pilonul pavilionului naţional se înalţă drept. In vârf faldurile stindardului fluturâ în vânt. Publicul, adânc mişcat, se reculege. Cei 8500 de străjeri şi străjere, nădejdea de mâine a ţării şi neamului au impresionat în adevăr pentru ca ecourile emoţiilor ce au stârnit exerciţiile lor să mai dăinuie mult timp în sufletul spectatorilor.

Megafoanele anunţă apoi începerea defilării şi muzica regimentului de gardă întonează imnul străjerilor.

Defilarea este deschisă de d. gen. *I. Manolescu,* comandantul parăzii urmat de d. maior adj. Sidorovici.

Urmează muzica gărzii palatului, care întonează „Marşul cercetaşilor", după care defilează secretariatul O. E. T. R. şi comandanţii şi instructorii centrelor de iniţiere dela Sf. Gheorghe, Breaza şi Predeal.

In frunte cu d. Şt. Şoimescu vin apoi comandantele de falange de străjeri şi străjere, comandantele A. C. F., A. C. T., Arcaşi, Şoimi, U. F. S. R.

Muzica regimentului de gardă Mihai Viteazu precede cortegiul majestuos al fanioanelor şi drapelelor unităţilor, — ale căror gărzi se rânduesc pe liziera gazonului,— şi delegaţia de trăgători şi cercetaşi polonezi, în costume kaki şi cu sepcile caracteristice poloneze. Ţinuta tinerilor polonezi impresionează şi, meritate aplauze vin din plin.

Incepe apoi defilarea legiunilor tineretului.

Muzica şcoalei elevilor muzicanţi, a acelor mici trompeţi şi flautişti cari au făcut senzaţia ultimelor parăzi, preced legiunea tot atât de măruntă, dar nu mai puţin mândră şi plină de frumoasă ambiţie a celor 2500 pui de străjeri şi străjere.

Aclamaţiile curg potop şi micuţii le primesc zâmbind, ca pe un drept al lor.

La 100 metri în urmă vine legiunea străjerilor şi cercetaşilor, precedată de fanfara liceului militar „Mânăstirea Dealului".

Ofiţerii de mâine merg în pas cadenţat cântând imnul liceelor militare. Refrenul răsună impresionant: „Pentru ţară, pentru Rege să murim!..."

Işi fac apariţia apoi uniformele kaki ale cercetaşilor. Publicul se ridică de pe bănci şi aplaudă: în prima grupă defilează într'o ţinută plină de bărbăţie Marele Voevod Mihai.

M. S. Regele chiar, se întoarce şi-Şi priveşte cu mândrie Fiul.

La capătul pistei de defilare Voevodul Mihai predă comanda grupei şi prin faţa tribunelor trece în loja regală. Este obiectul unei vii manifestaţii de simpatie, căreia îi răspunde salutând străjereşte.

In fruntea legiunii străjerelor şi cercetaşelor vine muzica străjerilor al cărui tambur major nu e mai mare de o şchioapă. Mândrele fete au o ţinută tinerească plină de graţie. Defilarea lor e întâmpinată de ovaţii.

La mică distanţă apar premilitarii într'o ţinută demnă, cu armele pe umăr. Pasul întins, prusac, rap-rapul cadenţat aduc aplauze puternice.

Vin apoi în ordine: legiunea formată din delegaţi ai organizaţiilor componente; şoimi, şoimane, arcaşi, arcăşiţe, în fruntea cărora Nichifor Robu, ca un Peneş Curcanul păşeşte mândru; asociaţiile de foşti voluntari, echipele de brancardieri, străjeri, cu câini dresaţi; străjerii călăreţi; amazoanele străjere. „Junii" din Braşov defilează falnici ca nişte Voevozi şi mândri plăeşi într'un lung cortegiu aplaudat mult

Ovaţiile isbucnesc puternic în momentul în care îşi fac intrarea cicliştii participanţi la cursa Restauraţiei. In dreptul lojei regale plutonul opreşte şi Nicolae Ion Ţapu câştigătorul cursei înmânează M. S. Regelui urciorul cu apă adusă dela Vadul „Regelui Carol II" şi primeşte dela M. S. Regele cupa cu care a fost dotată cupa Restauraţiei şi urmat de Nicolici şi Hrenciuc următorii doi sosiţi în cursă pun din nou în mers plutonul.

Maria Modura depune în loja regală spice de grâu şi flori de pe ogorul unde acum 7 ani a aterisat avionul cu M. S. Regele la venirea în ţară.

Se intonează apoi „Imnul Regal". Publicul se ridică în picioare. Gărzile închină fanioanele unităţilor.

M. Sa urcă în maşină, şi uralele isbucnesc neîntinute. Intraga suită ia loc în maşini şi cortegiul pleacă urmat de aclamaţiile unui public entuziasmat până la delir.

Const. Tomescu

*

La Haga *a avut loc cu prilejul zilei de 8 Iunie o strălucită recepţie dată de ministrul României la Praga şi d-na V. Pella.*

ZIARELE ELENE exprimă cu prilejul sărbătoririi zilei de 8 Iunie cele mai călduroase felicitări naţiunii române amice şi aduc respectuoase omagii M. S. Regelui Carol II, care este arătat ca un soldat în slujba idealurilor naţionale.

IN IUGOSLAVIA, la Knio unde îşi are sediul regimentul 54 de infanterie „Regele Carol II al României" a avut loc, cu prilejul măreţei sărbătoriri de 8 Iunie o reuniune camaraderească. D. lt. col. Theodorescu ataşatul militar al României la Belgrad a înmânat în numele M. S. Regelui Carol II. 26 de decoraţii româneşti, ofiţerilor şi subofiţerilor acestui regiment.

Sosirea d-lui Moscicki în gara Mogoşoaia

Cuvântarea marelui străjer

Ultimele acorduri ale imnului străjerilor sunt acoperite de puternice aplauze. Apoi M. Sa rosteşte următoarele:

„Sărbătorind din nou cu vioiciune ziua tineretului, primul Meu gând se îndreaptă către acei cari, cu râvnă şi dragoste, muncesc fără şovăire pentru întărirea mişcării străjereşti. Lor, prima Mea mulţumire, într'această zi de bucurie. Instructorii şi străjerii, cari prin munca lor zilnică arată tuturora ce însemnează mişcarea noastră, care este folosul şi pentru individ şi colectivitate, — spre ei se îndreaptă recunoştinţa Mea.

„Pornită din avânt, pornită cu voe bună, pornită dintr'o nestrămutată credinţă pentru mai bine, Străjeria şi-a croit calea cea sănătoasă a regenerării naţionale şi azi, după trei ani încheiaţi de rodnică activitate, pot zice: avântul ei nu mai poate fi oprit.

„Fiecare vreme cu nevoile ei. Mişcarea aceasta, condusă de O. E. T. R., este o nevoe a vremurilor de astăzi, când toţi, şi mici şi mari — mai ales cei tineri — năzuesc către noui idealuri, simt în sufletul lor nevoia unei munci închinate patriei şi neamului. Am venit să umplem acest gol şi să dăm tineretului românesc un nou crez, un nou avânt pentru binele Patriei.

„Unificarea naţională, am făcut-o generaţia dinaintea voastră; consolidarea acestei unificări, voi, generaţiile ce se ridică, aveţi datoria de a o împlini. Iată de ce bucuria Mea e mare, văzând felul cum tineretul Meu a răspuns la chemarea ce I-am făcut şi sub mândrele falduri ale drapelului străjeriei, s'a înhămat la munca cea mare a României de mâine.

„Acest viitor, pe care voi cei tineri îl veţi făuri, este plin de jertfe, în tot cazul, cere o muncă încordată şi o credinţă fără margini. Dar, dacă ea este adesea grea, ea trebue făurită cu voe bună şi bucurie. La noi nu există sentimentul că te-ai jertfit pentru cauza ta, pentru Neamul tău, ci numai bucuria nesfârşită că ai făcut un pas înainte şi ai înfăptuit ceva în folosul obştei româneşti. Munca noastră este o muncă individuală, într'un efort comun, în folosul comunităţii. Această comunitate este una singură: România şi Neamul românesc. (Aplauze puternice). **Orice muncă pentru progresul acestei comunităţi este o binecuvântare a Cerului.**

„Deviza voastră trebue să fie călăuza de orice clipă, căci fiecare străjer trebue să ştie că nimic nu s'a putut îndeplini fără credinţă şi muncă.

„Când privesc aci, întrunit împrejurul Meu acest falnic tineret, Mi se umple inima de bucurie şi de speranţe şi sufletul Meu culege noui puteri de muncă în folosul obştei româneşti.

„Astăzi, această serbare este cinstită de prezenţa Excelenţei Sale d-lui Moscicki, (aplauze şi ovaţiuni prelungite) **şeful unui Stat amic şi aliat, deci gândul nostru se îndreptează către tineretul polonez, căruia îi trimitem o caldă salutare.**

„Către tineretul ţării Mele în această zi, în care ei este sărbătorit şi în care sunt şi Eu sărbătorit, se îndreaptă gândul Meu plin de dragoste, de pricepere şi de speranţe. Avântul tinerese este simbolul progresului, este îndemnul pentru înfăptuirile de mâine, — iată de ce în orice clipă Eu sunt alături de voi.

„Urmând fără şovăire un program frumos de disciplină şi de desvoltare naţională a României, Eu, Suveranul vostru şi Comandantul tineretului român, pun toate nădejdile Mele în voi şi vă zic din toată inima: SANATATE!"

Puternice şi prelungite ovaţiuni, urmate de salutul străjeresc „Sănătate!" acoperă ultimele cuvinte ale Suveranului, care părăseşte careul şi ia loc în Loja Regală.

Apoi din piepturile tinere isbucneşte spontan urarea pentru Marele Străjer:

Sărbătorirea „Zilei Tineretului" pe stadionul „Principele Carol"

Ieri, 8 Iunie, pe stadionul „Principele Carol" al Academiei Naţionale de Educaţie Fizică a avut loc pe o vreme splendidă, care a dat şi mai mult farmec festivităţii, sărbătorirea zilei de 8 Iunie, închinată M. S. Regelui Carol al II-lea şi tineretului român.

Incă din zorii zilei Capitala era în fierbere mare. Pe arterele de acces, ducând la locul serbării circulaţia a fost întreruptă, pentruca

Tânăra ţărancă MARIA MODURA

Dreapta franceză

(Urmare din pag. I-a)

Frontului Popular comunist. Propunerea lui Doriot, primită cu entuziasm în toată Franţa, n'a putut totuşi să fie înfăptuită. Deşi a aderat la „Frontul Libertăţii" majoritatea grupărilor de dreapta şi personalităţilor cari se găsesc pe linia ideii naţionale (Doriot cu partidul popular francez, Taittinger cu Tineretul patriotic francez, Marin, cu radicalii naţionali, agrarierii, Philippe Henriot, André Grisoni, Fernand Laurent, generalul Madelin, etc.), totuşi colonelul de la Rocque a întârziat să-şi dea chiar o adeziune principială, condiţionând-o de lucrările unei comisii, care avea să judece şi oamenii şi ideile Frontului Libertăţii şi să refere preşedintelui Crucilor de Foc, azi partidul social francez. Ce mai încolo! Până şi în chestia protestului Dreptei, împotriva interzicerii sărbătoarei naţionale şi pelerinajului la Jeanne d'Arc, nu s'a putut ajunge la o atitudine unitară.

Trist, fără îndoială, mai ales dacă ne uităm la ceiace se petrece în Frontul Popular. Noroc, însă, că, pe deasupra acţiunii directe a Dreptei franceze, o serie de greşeli vin să precipite, în favoarea ideii naţionale, prăbuşirea Stângii. Dar despre acestea n'avem dreptul să vorbim. Asta nu înseamnă, însă, că va fi cu putinţă să se oprească, de pe malurile Dâmboviţei, unele desnodământe, pe cari toţi aceia cari iubesc şi se închină în faţa Franţei eroice, de totdeauna, nu le pot privi cu indiferenţă.

DR. ILIE RADULESCU

Măsuri economice
pentru ordinea publică

Pentru săptămâna aceasta se anunţă o şedinţă a consiliului de miniştri, care este aşteptată cu multă nerăbdare şi deosebit interes de presă şi de întreaga opinie publică.

Hotărîrile ce se vor lua au deopotrivă o mare importanţă economică şi politică.

Guvernul trebuie să găsească soluţia problemei salarizării funcţionarilor publici şi a problemei muncii naţionale. Aceste două probleme cer o rezolvare de mult aşteptată, care ar putea aduce un echilibru în economia naţională şi perspective optimiste în viaţa noastră publică. Funcţionarii, comercianţii şi industriaşii români nutresc speranţe mari pentru hotărîrile viitorului consiliu de miniştri, menite să încoroneze cu mult succes reformele şi realizările din ultimul timp.

Totul depinde însă numai de înţelegerea, pe care va putea sau nu, să o dovedească guvernul actual pentru aceste probleme, interesante şi din punct de vedere politic, atât pentru politica generală a statului, cât şi pentru politica de partid a guvernului, acum în preajma opoziţiei.

Dintre problemele funcţionăreşti, s'a renunţat la legiferarea statutului funcţionarilor publici şi la proectul pentru armonizarea salariilor şi ierarhizarea funcţiunilor şi serviciilor publice, rămânând ca problemă de acută actualitate sporirea salariilor, prin ridicarea ultimei curbe de sacrificiu de 10%, impusă de o nouă urcare a preţurilor din ultimul timp.

„Frontul unic al asociaţiilor de funcţionari publici", între alte deziderate, cum sunt înfiinţarea de cooperative, lichidarea datoriilor, înfiinţarea unui institut central de credit şi modificarea legii pensiilor, cere guvernului armonizarea şi normalizarea salariilor şi, în deosebi ridicarea pe data de 1 Iulie a. c. a ultimei curbe aplicată salariilor în 1933.

Dacă anumite calcule greşite pe seama unui fictiv echilibru bugetar, vor fi îndreptar în politica economică şi financiară a actualilor conducători, rămaşi încă indiferenţi faţă de marele dezechilibru dintre puterea de cumpărare a salariaţilor statului şi preţurile actuale, criza morală şi viaţa de mizerie a funcţionarilor vor avea consecinţe nefaste, care vor urmări ca un blestem actualul guvern în opoziţie şi, mai ales, vor influenţa nebănuit de mult asupra rosturilor vieţii noastre publice sub diferite aspecte, constatate şi astăzi ca fiind o adevărată plagă în lumea funcţionărească.

Ar fi deci timpul să se ia unele măsuri pentru ameliorarea situaţiei funcţionarilor statului, a căror soartă de sacrificaţi a prilejuit nenumărate defecţiuni în organizarea aparatului administrativ, ce ne-au rămas tuturor moştenire de pe urma nechibzuinţii guvernanţilor din toate partidele, ce s'au perindat la cârma ţării.

In ceeace priveşte cea de a doua problemă, organizarea muncii în interes naţional, cu toate accesele spumegânde de epilepsie ale presei iuboveşti şi ale presei maghiare şi germane din Ardeal, ministerul industriei şi comerţului, printr'un comunicat dat eri, precizează, că nu s'a renunţat la legiferarea proectată. Rezolvarea acestei probleme se dă ca sigură în apropiata şedinţă a consiliului de miniştri. Hotărîrile ce se vor lua, noi le aşteptăm cu neastâmpărată bucurie, ca pe un început de viaţă nouă în politica ţării noastre, care îşi aşteaptă un regim al naţionalismului intransigent.

Este, aşa dar, o chestiune de zile până la această înfiripare a zorilor, ce anunţă tineretului naţionalist, frământat de 15 ani de visul marilor realizări, florile de lumină ale muncii naţionale dăruite lui pentru a fi curăţate de bălării, prin purificările de mâine.

— p. t. —

Bara dela Sulina a stingherit navigaţia dunăreană

Porturile Brăila şi Galaţi au telegrafiat direcţiunii P. C. A. că din cauza scăderii barei dela Sulina, toate vapoarele străine care încarcă în aceste porturi dunărene şi-au suspendat operaţiunile.

Cu toate că C. E. D. se străduieşte să readucă bara la normal, în cursul zilei de ieri s'a putut naviga numai la 19 picioare.

Din această cauză vapoarele care se aflau în aceste porturi au fost nevoite să-şi descarce în rada acestor porturi o parte din caric.

Vapoarele cari au fost stinghenite în efectuarea transporturilor sunt: *„Felce"* (italian) *„Achile-Lauso"* (italian) *„Posseidon"* (german) *„Cape-Corso"* (grec) *„Sileno"* (italian) etc.

Lucrările de dragare a canalului sunt făcute de dragele *„Saint Georges"* şi *„Karl Kuehl"*.

Se speră totuşi ca circulaţia între Sulina şi cele două porturi să fie restabilită cel mai târziu până mâine.

Bucureşti, lângă gara de Nord
Hotel Impăratul Traian
(Terminus)
Calea Griviţei 117. Confort modern, apă caldă şi rece în fiecare cameră. Agenţia Wagons Lits-Cook în hotel. Comisionarii hotelului vă aşteaptă în Gară, inutil a lua trăsură

Marile evaziuni fiscale

Senzaţional proces în legătură cu marile contravenţii fiscale ale soc. „Paramount-film"

— Contravenţii fiscale de lei 859.523.938, pierdute de ministerul finanţelor —

Am scris la timp despre evaziunile fiscale ale societăţilor anonime cu capital străin, în care categorie deţin record de contravenţii fiscale „ASTRA ROMANA" şi „PARAMOUNT-FILM".

Sunt o seamă de ciudăţenii în legătură cu aceste fraude fiscale, în contra cărora ministerul finanţelor şi contenciosul acestui minister nu găsesc necesar totuş să ia o serie de măsuri, pentru a se pune odată capăt ilegalităţilor şi abuzurilor de tot felul.

De astă dată aflăm, că în cazul soc. „PARAMOUNT-FILM", faţă de indolenţa totală a oficialilor, denunţătorul, d. G. Popescu, a intervenit, printr'o cerere înregistrată la Inalta Curte de casaţie, cerând strămutarea judecării a opt procese fiscale ale soc. „PARAMOUNT-FILM", pentru motive de suspiciune legală, care reies din cele ce urmează.

CONTRAVENŢIE DE 18.635.213 LEI

Ministerul finanţelor, prin organele sale de inspecţie şi control, a dresat procesul verbal de contravenţie cu data de 30 Septembrie 1937, pentru lei 4.751.075 impozit şi lei 14.253.225 amendă, pe seama soc. „PARAMOUNT-FILM", care nu a reţinut şi vărsat statului impozitul prevăzut de lege, pentru veniturile trimise soc. „PARAMOUNT INTERNATIONAL CORPORATION" din New-York, din următoarele încasări:

In 1930 încasat lei 15.266.812, trimis lei 6.632.406; în 1931 încasat lei 36.023.440, trimis lei 16.511.720; în 1932 încasat lei 18.228.448, trimis lei 8.114.223; în 1933 încasat lei 19.414.038, trimis lei 8.707.019; în 1934 încasat lei 19.135.410, trimis lei 9.067.705; în 1935 încasat lei 19.029.052, trimis lei 8.514.526.

Apelul făcut de societatea contravenientă a fost respins de tribunalul Ilfov, secţia V c. c., prin sentinţa fiscală nr. 93 din 19 Februarie 1936, confirmând procesul verbal de contravenţie.

Recursul făcut de societatea contravenientă a fost admis prin decizia fiscală nr. 41 din 17 Februarie 1937 a Curţii de apel din Bucureşti, secţia III, în urma concluziilor d-lui avocat EMIL OTTULESCU, anulându-se sentinţa tribunalului şi procesul verbal de contravenţie, *nu pe motivul, că impozitul nu ar fi datorat, ci pe motivul, că impozitul nu trebue reţinut prin stopaj, conform art. 53 L. C. D., însă trebuia aplicat pe bază de declaraţie asupra venitului anului anterior (art. 48 L. C. D).*

Pe baza concluziilor desvoltate şi a considerentelor instanţei de recurs, organele ministerului de finanţe au dresat patru noui procese verbale:

In 14 Februarie 1937 pentru lei 1.969.428; în 19 Februarie 1937 pentru lei 5.749.049; în 22 Februarie 1937 pentru lei 8.758.992; în 5 Martie 1937 pentru lei 2 milioane 159.884.

Adică, în total, impozit şi amendă, lei 18.635.213, de astă dată, pe seama soc. „PARAMOUNT INTERNATIONAL CORPORATION" din New-York, prin şi solidară cu soc. „PARAMOUNT FILM" din Bucureşti.

O COINCIDENŢA STRANIE

Procesele verbale de contravenţie primind aprobarea ministerului de finanţe, li s'a imprimat caracterul de sentinţă în primă instanţă, cu execuţie provizorie, conform art. 119 L. C. D.

Societăţile contravenient au pornit opt apeluri şi, deşi justiţiabilii nu au dreptul să-şi aleagă singuri instanţa de judecată, totuş, printr'o coincidenţă stranie, toate aceste apeluri au fost repartizate la tribunalul Ilfov, secţia IV c. c., purtând nr. 2911, 2913, 2914 şi 2915/937, cu termen de judecată la 15 Iunie 1937 şi, nr. 2162, 2163, 2164 şi 2915 937, cu termen de judecată la 1 Iulie 1937.

Tot la aceiaş secţie soc. „PARAMOUNT-FILM" are repartizate încă trei apeluri fiscale la timbrul de aviaţie purtând nr. 2365, 2366 şi 2367/937, cu termen de judecată la 3 Iunie 1937.

Deci unsprezece apeluri fiscale repartizate la aceiaş secţie, secţia IV c. c. a. Tribunalului Ilfov.

Mari procese fiscale pierdute de ministerul finanţelor

Toate aceste apeluri, arătate mai sus, sunt susţinute de d. av. EMIL OTTULESCU, care a mai susţinut şi alte apeluri în contra ministerului de finanţe şi anume procesele:

1. ASTRA ROMANA din Bucureşti, pentru o contravenţie de lei 386.586.147. S'a judecat de tribunalul Ilfov, secţia I. c. c., şi s'a pronunţat sentinţa nr. 1470 din 23 Decembrie 1932, prin care statul a pierdut procesul cu dosarul nr. 4405/930.

2. ASTRA ROMANA din Bucureşti, pentru o contravenţie de lei 139.142.932. S'a judecat de tribunalul Ilfov, secţia I c. c. şi s'a pronunţat sentinţa nr. 1471 din 23 Decembrie 1932, prin care statul a pierdut procesul cu dosarul nr. 4406/930.

3. NATHAN EIDINGER, din Bucureşti, pentru o contravenţie de lei 168.200.000. S'a judecat de tribunalul Ilfov, secţia I c. c. şi s'a pronunţat sentinţa nr. 1109 din 6 Aprilie 1936, prin care statul a pierdut procesul cu dosarul nr. 5588/935.

4. MASCHINEN FABRICK AUSBURG, din Nürnberg, (M. A. N.), pentru o contravenţie de lei 84.000.000. S'a judecat de tribunalul Ilfov, secţia I c. c. şi s'a pronunţat, de către d. judecător ARMAND CONSTANTINESCU, în urma concluziilor d-lor avocaţi I. VASILESCU-VALJAN şi EMIL OTTULESCU, sentinţa nr. 865 din 11 Iulie 1934, prin care statul a pierdut procesul cu dosarul nr. 3795/934.

5. METRO-GOLDWIN-FILM, din Bucureşti, pentru o contravenţie de lei 10.194.859. S'a judecat de tribunalul Ilfov, secţia I c. c. şi s'a pronunţat, de către d. judecător AL. VASILESCU, sentinţa nr. 517, din 13 Martie 1934, prin care statul a pierdut procesul cu dosarul nr. 8413/932.

6. ASTRA ROMANA, din Bucureşti, pentru o contravenţie de lei 52.000.000. S'a judecat de tribunalul Ilfov, secţia III c. c. şi s'a pronunţat, de către d. judecător AL. VASILESCU, sentinţa nr. 385 din 9 Martie 1936, prin care statul a pierdut procesul cu dosarul nr. 5440/935.

7. PARAMOUNT-FILM, din Bucureşti, pentru o contravenţie de lei 19.400.000. S'a judecat de Curtea de apel, secţia III şi s'a pronunţat decizia nr. 41 din 17 Februarie 1937, prin care statul a pierdut procesul cu dosarul nr. 1728/936.

CONCLUZII

Din cele de mai sus, în primul rând constatăm, că statul a pierdut, numai din şapte procese de contravenţii fiscale, lei 859.523.938 (opt sute cinci zeci şi nouă milioane cinci sute două zeci şi trei de mii nouă sute trei zeci şi opt lei).

In acelaş timp, subliniem din motivarea denunţătorului, d. G. POPESCU, următorul paragraf, la care trebue să ia aminte toţi factorii de răspundere ai acestui stat prea îngăduitor:

„Apelurile fiscale au un singur grad de jurisdicţie — tribunalul — în faţa căruia se mai poate discuta şi administra probatorii, Curtea de apel fiind chemată numai ca instanţă de recurs pentru forme ,(deci este necesară o strămutare), spre a se evita anumite şi regretabile erori judiciare, care, pe lângă că văduvesc tezaurul de o sumă aşa de importantă, TOTODATA INCURAJEAZA PE ACEŞTI STRAINI, CARI ABUZEAZA DE OSPITALITATEA ROMANEASCA".

Nu insistăm şi nu anticipăm, cele ce se vor spune în faţa Inaltei Curţi de casaţie, din consideraţiuni de ordin etic şi juridic.

Deocamdată constatăm numai, că absolut în toate procesele enumărate mai sus, acest domn EMIL OTTULESCU este factor comun.

Denunţătorul, d. G. POPESCU mai constată, că:

„In completul de judecată al Tribunalului Ilfov, secţia IV c. c. figurează d-nii judecători AL. VASILESCU şi ARMAND CONSTANTINESCU.

Să nu fie uitat nici d. avocat I. VASILESCU-VALJEAN, frate cu d. judecător AL. VASILESCU şi în acelaş timp bun prieten cu factorul comun, d. EMIL OTTULESCU, campion al societăţilor evazioniste cu capital străin, de pe urma cărora statul, cum s'a văzut, a pierdut 859.523.938 lei.

Am prefaţat acest senzaţional proces, ce va fi judecat în curând în faţa Inaltei Curţi de casaţie, pentru a informa opinia publică şi ministerul finanţelor, care are timp astfel şi, imperioasa datorie de a lua măsuri pentru câştigarea marilor procese de contravenţii fiscale, pe care contenciosul ministerului le pierde în mod sistematic de câţiva ani încoace, deşi au tot sprijinul respectivilor denunţători ai evazioniştilor străini.

P. Tipărescu

Ne lipsesc filaturi
pentru in şi cânepă

Dacă inul şi cânepa au fost trecute până în prezent pe un plan secundar, oridecâteori s'a vorbit despre produsele noastre agricole cari au susţinut economia naţională a ţării, aceasta se datoreşte, pe lângă cauzele arătate în numerile trecute şi unor consideraţiuni de ordin tehnic, cum ar fi *defectuozitatea topitului* şi *lipsa filaturilor*.

Topitul sau macerăţiunea este o operaţie microbiologică în care paele textilelor, la umed, în apa râurilor, bălţilor sau băltoacelor, ori la simpla rouă a dimineţii, sunt atacate de nişte micro-organisme, care distrug cleiul şi substanţele pectice ce leagă fibrele textile de părţile lemnoase ale plantei, lăsându-le libere.

Această operaţiune este de mare însemnătate, s'ar putea spune fundamentală, deoarece de modul în care ea se efectuează, depinde calitatea fibrelor şi trăinicia lor. Câte odată calitatea apei în care se produce această operaţiune ajută ca macerăţiunea să se producă în mai bune condiţiuni. De altfel aceasta este cauza care a desvoltat industria inului în regiunea râului Lys din Belgia şi a făcut ca faima acestor ţesături să devină mondială.

La noi în ţară operaţiunea topitului inului şi cânepei se face încă în mod rudimentar, aşa cum s'a făcut prin practica populară dealungul secolelor.

Avem însă câteva fabrici în care se prelucrează inul şi cânepa până la starea de fuior, în Banat şi Transilvania.

In aceste regiuni operaţiunea topitului se face în bazine de ciment, sdrobitul şi melizatul cu maşini rudimentare, iar pieptănatul cu mâna.

Calitatea fibrelor de in şi cânepă produse la noi în ţară este bună şi fibrele sunt susceptibile de a fi întrebuinţate pentru a obţine pânzeturi fine, dacă am avea filaturile necesare.

— d. —

Adunarea generală a Asociaţiei ingineri'or C. F. R.

Duminică 6 Iunie orele 10 dim. a avut loc în sala *„Progresul Silvic"* adunarea generală anuală a Asociaţiei inginerilor C. F. R. sub preşidenţia d-lui inginer *Ion Veţeleanu*.

D. secretar ing. *Doru Demetrescu* a cetit darea de seamă asupra activităţii asociaţiei pe anul social expirat, iar d. casier ing. *Adrian Tomoiagă*, raportul asupra gestiunei financiare;

Plata cupoanelor împrumutului
de consolidare externă 4 la sută 1922

Delegaţia economică şi financiară a României la Paris, înştiinţează că în virtutea acordurilor intervenite la 7 Februarie 1936 între guvernele francez şi român va începe să plătească — dela 15 Iunie a c. — cupoanele scăzute la 1 Aprilie 1936, ale obligaţiunilor împrumutului de consolidare 4% 1922, şi anume:

1) Obligaţiunile tranşei franceze libelate în lire sterline (literele H. K.).

2) Obligaţiunile tranşei franceze libelate în dolari (literele L. M.).

3) Obligaţiile tranşei engleze libelate în lire sterline (literele A. B. C. D. E.) al căror cupon scăzut la 1 Aprilie 1935 a fost plătit în Franţa înainte de 25 Ianuarie 1937.

Plata acestor cupoane va fi efectuată la cota de 42% din totalul nominal, plata se va face după reducerea impozitelor, la cursul schimbului, din ziua plăţii: lire sterline 0. 1. 8, 16 de cupon aferent unei obligaţii de zece lire sterline 0,42 de cupon aferent unei obligaţii de 50 dolari nominal; lire sterline 0, 3. 4,32 de cupon aferent unei obligaţii de 30 lire sterline nominal.

DIVERSE

CONVENŢIA de clearing cu Grecia, care a expirat la 1 Iunie a. c., a fost prelungită, în urma cererii guvernului grec, până la 1 Septembrie a. e.

*

DUMINICA 6 Iunie orele 10 dimineaţa, a avut loc adunarea Asociaţiei culturale şi profesionale *„Progresul"* a absolvenţilor liceelor şi şcoalelor speciale din România, unde a luat parte un număr important de membri.

S'a hotărât cu unanimitate de voturi, organizarea Asociaţiei pe alte baze, alegându-se următorul comitet de conducere:

Preşedinte d. *Vintilă Petrescu-Vrancea*, vice-preşedinte d. *Ioan Alexandrescu*, casier general d. *Ioan Beldiman*, bibliotecar d. *Mihail Amărăscu*, secretar general d. *Iosef Mogoşanu*, cenzori d-nii *Elefterie Dragomirescu* şi *Ioan Nestor*.

*

DIRECŢIUNEA generală c. f. r. face cunoscut că viza biletelor c.f.r. se face NUMAI în incinta expoziţiei „Munca Românească".

In gara de Nord se va putea face viza biletelor pentru cari se cer suplimente de accelerat şi tichete pentru rapid şi cari nu sunt vizate în incinta expoziţiei.

Faţă de aceste dispoziţii noi nu putem face decât remarca următoare:

Vizitatorii „Lunii Bucureştilor" să refuze vizarea biletului de călătorie oricărui individ care s'ar da drept organ de viză c.f.r.

Fiindcă sunt atât de mulţi şi toţi, absolut toţi, sunt jidani.

*

MINISTERUL industriei şi comerţului ne comunică:

„In urma interpretării denaturate, dată de unele ziare minoritare, discursului ministrului industriei şi comerţului, rostit în adunarea generală a Uniunei camerelor de industrie şi comerţ, se precizează că nu s'a renunţat la legiferarea proectată pentru organizarea muncii naţionale".

*

ADMINISTRAŢIA de constatare directă, sectorul II Negru, aduce la cunoştinţa contribuabililor din raza acestui sector că, începând dela data de 4 Iunie 1937, atât pentru serviciile interioare ale acestei administraţii, cât şi pentru serviciile de constatare, orele de serviciu vor fi numai dimineaţa între 7.30—13.30, introducându-se orariul de vară.

*

DIRECŢIUNEA GENERALA c.f.r. a dispus ca staţiile cuprinse în traficul Orient Occident prin Germania de Sud sau Arlberg, să elibereze până la noui dispoziţiuni bilete, atât pentru trenurile obişnuite cât şi pentru trenurile Arlberg şi Orient Express.

Pe urmele Iudei

Oamenii „Adevărului" dau de lucru Parchetelor

—Smil Schaffermann-Păstorescu, corespondentul „Adevărului" și „Dimineții" la Galați, reclamat pentru că a excrocat primăria Brăilei cu 8000 lei. —

BRAILA, 8. — Ziarele „Adevărul" și „Dimineața" nu au doar pretențiunea de a deține monopolul democrației integrale românești, ci susțin că sunt și reprezentanți exclusivi ai cinstei profesionale și personale în breasla gazetărească dela noi.

Cât de îndreptățite sunt foile judeo-comuniste din Sărindar să aibă asemeni pretenții, o ilustrează cu suficiență cazul pe care îl narăm în rândurile de mai jos.

8000 DE LEI PENTRU O CARTE CARE NU APARE

D. prof. *Liviu Macedonescu*, primarul municipiului Brăila, a depus la parchetul local o reclamație de excrocherie împotriva „ziaristului" *S. Păstorescu* — pe numele său adevărat *Smil Schaffermann*.

Speța plângerii — este următoarea: S. Schaffermann-Păstorescu — un neisprăvit, complect lipsit de pregătire culturală—și-a pus în cap să devină publicist și să îmbogățească cultura cu o mare lucrare. In realitate se pare că era nevoie de un pretext spre a câștiga câteva mii de lei fără muncă. In scopul acesta s'a adresat și primăriei municipiului Brăila cerând o subvenție. D. primar Macedonescu i-a aprobat 8000 lei. Generozitate pe care ne îndoim că d. Macedonescu ar fi manifestat-o față de un scriitor de reală valoare și care ar fi meritat cu adevărat să fie sprijinit.

Smil Păstorescu a încasat frumușel cele 8000 de lei, fără însă să apară cartea, plătită atât de scump din banii adunați dela bieții contribuabili.

MINCIUNI CARI SE TERMINA LA PARCHET

Trebuind să încheie gestiunea pe exercițiul expirat, direcțiunea contabilității municipale constată că ordonanța prin care se achitase lui Smil suma de 8000 lei pentru lucrarea sa: nu este însoțită de document justificat, adică de legiuitele exemplare din „lucrarea" eminentului savant Schaffermann! In consecință i se pune în vedere să prezinte două exemplare.

Ziaristul Smil răspunde că volumele s'au epuizat complect și nici nu i-a rămas măcar pentru biblioteca sa vre'un exemplar. Indrumă primăria spre o tipografie unde pretinde că ar fi imprimat lucrarea, dar tipograful răspunde că nici când n'a tivărit o astfel de carte de asemenea autor. Primăria — tot după indicațiile lui Smil — se adresează și Academiei Române, însă și acest for superior al culturii românești, răspunde că nu i s'a trimis pentru biblioteca sa „cartea" înțeleptului Smil Păstorescu. Deducând din această înlănțuire de minciuni că a căzut victima unui ingenios excroc, d. primar Macedonescu s'a văzut nevoit să se adreseze parchetului. S'au început cercetări, dar autorul excrocherii de 8000 lei se ferește să dea ochi cu judecătorul de instrucție, știind ce-i așteaptă.

D. MACEDONESCU A RAMAS HOȚUL DE PAGUBAȘ...

Intre timp Smil Schaffermann a fost angajat „cu mari sacrificii" de direcțiunea „Adevărului" în calitate de corespondent al „Dimineții" la Galați.

D. Teodorescu-Vraiște, marele democrat și înverșunat adversar al elementului românesc din serviciul monitoarelor comuniste sărindărene, l'a ales pe Șmil pentru cinstea lui fără prihană.

Și convins că imaculatul Smil e victima unui act de răsbunare din partea primarului Brăilei, d. Teodorescu-Braniște dă adăpost în coloanele „Adevărului literar" tuturor campaniilor murdare pe cari Păstorescu le poartă contra d-lui profesor Liviu Macedonescu, care a îndrăznit să-l reclame parchetului pentru excrocherie făptuită.

Liceul din Tighina, școală a anarhiei

X

Profesorul Eizinckraft, germenele răsmeriței

Dela redacția noastră pentru Basarabia

TIGHINA, 8. — Ceeace se petrece la liceul de băieți din Tighina, mintea refuză să creadă. Trecând peste penibila situație că în întregime este frequentat de jidani, înlăturând și faptul că mulți din profesorii lui nu-și înțeleg chemarea catedrei, mă voi opri la constatarea destul de dureroasă, că astăzi acest liceu prin modul în care funcționează, reprezintă nu numai un pericol pentru educația școlară, dar prin conduita majorității elevilor pe deoparte și a abuzului ce-l fac veșnic unii profesori jidani pe dealta, este un perpetuu focar de șovinism, care dă ani de ani societății nu numai elemente complet nepregătite intelectualicește, dar trecuți de barierele școalei în viață, vor contamina țara cu toate ideile potrivnice intereselor noastre supreme.

Este vie încă în mintea noastră, groaznica descoperire făcută la această școală, unde nucleele sistematic organizate ale „școlarului roșu", pregăteau „revoluția minoră", încadrați perfect și după o orânduită strategie în angrenajul roșu al tuturor asociațiilor și sindicatelor „majore".

LA TIGHINA TOTUL ESTE POSIBIL

Este limpede și adânc gravată în memorie, faptul că la această școală „arborele' 'sfânt ce simboliza Unirea, denumit chiar arborele Unirei, a doua zi după ce fusese sădit în curtea liceului, a fost găsit rupt în bucăți de școlari rămași nedescoperiți.

Toate cercetările ce s'au făcut în această direcție au rămas infructuoase, pentrucă legătura „tovarășilor" la toate presiunile ce s'au făcut a rămas tenace și criminalii bolșevici nedescoperiți.

Starea de spirit în școală este chinuitoare. Elevii jidani au prioritatea, se bucură de mari privilegii, sunt adnotați cu note ce nu corespund capacității lor, creștinii începând dela elev și terminând cu profesorii, sunt martirizați de gloata minoritară veșnic efervescentă, într'un cuvânt ceiace se petrece la acest liceu, nu reprezintă altceva decât o curată batjocură nesesizată de nimeni pentrucă aici este... Tighina și totul e posibil.

ROLUL DISTRUGATOR AL JIDANULUI EIZINC-KRAFT

Profesorul jidan Șulăm Eizinckraft, mandatarul la această școală a rabinatului, a comunității jidovești și a tuturor intereselor internaționale, leal slujitor al acestor mandate, este spurcăciunea care prin sufletul lui negru și mintea întunecată doar de lectura maculaturii străine, a reușit să formeze la această școală un kahal, asumându-și calitatea în cadrele acestei șovine organizări de rabin. Fără să-i contest meritele meseriei de haham școlar, fără să mă adâncesc în filosofia talmudică și să-i cântăresc capacitatea lui de profesor iudeu, mă întreb și eu și cu mine toată lumea creștină din oraș, ce caută jidanul servitor al ocultelor internaționale la această școală!?

Am văzut la acest liceu elevi dându-și pantalonii jos în plină clasă și arătând „dosul" gol profesorilor creștini.

Am fost martor ocular atunci când la o conferință românească rostită în stil național de un emerit profesor, jidanii elevi începuseră să vocifereze și să ceară socoteală profesorului de „cutezanța" sa. Am mărturii de necontestat că cei de la „catedre" sunt adeseori amenințați de ocupanții „băncilor" cu cuțite și tot soiul de arme de luptă.

Am văzut cum un jidan idiot, provenit din școala lui Eizinckraft, și-a pălmuit profesorul în timpul clasei.

Dar, Doamne iartă-mă, asta este prea mult!!

Anarhia nu se oprește, însă, aci. Elevii jidani vestejesc idealurile noastre cele mai scumpe, terfelesc sub imperiul inconștienței orice tendință de afirmare națională, alături și împreună cu stârpitura iudaică ce răspunde la numele de rușine Eizinckraft, fac „pogromuri" atentând la libertatea elevilor români.

Acest jidan venetic, a declarat de altfel în plină clasă unui elev fiu de țăran, că dacă este sărac, nu are ce căuta la școală, unde au loc doar fiii burgheziei locale. Cine reprezintă, mă rog, burghezia în acest oraș oropsit? Cine au palate, milioane peste milioane, trăesc în lux fascinant, își permit toate excentricitățile, dacă nu jidanii?!

Apoi să mă erți mai jidovească, că școlile statului nu fac selecție între elevi. Cei săraci trebuesc ajutați mai mult decât cei bogați, cu atât mai mult cu cât ei sunt fiii pământului acesta, sunt vlăstarele de moldoveni, cari în primul rând trebuesc deci formați vieții, spre a lupta cu succes împotriva criminalelor voastre aspirațiuni. Școala statului este una și trebue să fie națională. Tu dacă ai fost tolerat dela război și până astăzi într'insa nu se mai petrece așa și în viitor.

Sesizând ministerul de cele de mai sus, cerem o grabnică anchetă care să stabilească răspunderile.

Profesorul jidan, rabin și haham al comunității școlare jidovești Eizinckraft, să fie imediat îndepărtat din școală. Să fie îndepărtat cu atât mai mult, cu cât jidanul în intimitatea ce și-a propus cu elevii, s'a apucat să joace chiar cărți cu ei, pe parale grele.

Toți jidaniții profesori dela această școală, ce se vor dovedi complicii lui, să fie pedepsiți drastic și pilduitor, pentru a se termina odată și pentru totdeauna cu anarhia școlară dela un liceu situat în imediata apropiere a Nistrului, lângă o graniță ce stăvilește doar aparent anarhia unui popor de peste o sută de milioane de locuitori.

Romulus Boteanu

Jidoviții din Roman cer voiuri țăranilor

— Harababura din organizația partidului cu pumnul strâns. —

Roman, 8. — La național-țărăniștii din localitate, debandada continuă. Cele două tabere luptă, de un an și mai bine, pentru o exterminare reciprocă. O tabără e alcătuită din lepădăturile ghettoului de pe malurile râului Moldova și din lepădăturile isgonite din partidele unde au încercat să cucerească locuri și demnități cuvenite elementelor capabile.

Șeful acestui grup de haite galițiene și slugi ale Kahalului, este un oarecare Orest Koslovsky, care povestește în campania electorală întâmplări emoționante din codrii Cosminului ori face apologia celor petrecute la Dumbrava Roșie.

Ce-a de-a doua tabără întrunește numai români, în frunte cu d-nii dr. Ernest Ene, dr. Ion C. Popescu, avocat Dim. Vidrașcu.

Curios, însă, că aceștia — nu pot uita, că sunt membrii partidului cu pumnul strâns — se mențin în rezervă și nu au curajul să deschidă un puternic foc de artilerie în contra grupului de pistruiați.

Cele două disidențe — că la Roman nu mai există organizație— se înjură la cârciumi periferice, se insultă la bodegi ori își întind curse cu prilejul diferitelor manifestații.

Lumea râde. E un adevărat circ.

Așa se explică de ce, în campania electorală — care se poartă actualmente în vederea alegerilor județene dela 25 Iunie — populația satelor îi primește cu huiduieli pe acești clovni aparținând unei organizații, care ființează numai pe hârtie.

Reacțiunea populației rurale va face, desigur, ca în ziua votării, candidații iudeo-comuniștilor să înregistreze înfrângerea pe care o merită toți trădătorii brazdei românești.

E prea conștientă țărănimea din județul Roman ca să mai acorde vre-un credit celor ce dănțuiesc braț la braț cu jidanii.

Gh. Câmpu

Intrunirea dăunaților de răsboiu

In ziua de Duminică 6 Iunie cor., s'a ținut adunarea dăunaților de război.

D. președinte *Secară* deschide ședința la orele zece arătând starea de sărăcie, în care dăunații de războiu se găsesc.

Arată că vina mare se atribue numai dăunaților de războiu căci dacă într'o zi s'ar aduna un număr mare de dăunați și s'ar prezenta celor în drept, s'ar găsi poate și oameni cu suflet să înțeleagă că dăunații trebuie să fie plătiți, mai ales acum.

Aduce la cunoștința dăunaților demersurile ce s'au făcut până acum de către conducătorii asociației. In primul rând ar fi fost bine dacă un timbru special pentru dăunați ar fi fost aplicat, și astfel s'ar fi putut despăgubi.

Ia cuvântul d. Clinceanu, care spune că pentru orice se găsesc fonduri, dar pentru dăunați nu. Și, asta, acum în al 7-lea an al Restaurației pe care îl rugăm a ne face dreptate.

Mai vorbesc d-nii colonel Gherguelea, căpitan Morcovescu, d. Tocescu, d. Georgescu Fuerea directorul Asociației, propunând să se facă o delegație dintre dăunați pentru a înmâna moțiunea ce se va vota în această întrunire și la d. prim ministru și ministrului de Finanțe. Propune ca toți dăunații să ceară ca datoriile la fisc să se scadă din hotărârile de daune de războiu ce dăunatul are.

D. Emanoil Poenaru și d. căpitan Balaș, foarte însuflețiți propun ca voturile să nu se mai dea decât acelui grup de politicieni care va promite apoi plata daunelor de războiu.

D. președinte Secară, încheie adunarea, făcând comentariu asupra celor discutate. Apoi dă cetire telegarmei care se înaintează M. S. Regelui și moțiunei care se votează în unanimitate de către dăunați.

Adunarea generală a agenților veterinari din țară

In sala Federației salariaților publici, cu sediul în București, str. Aristide Briand nr. 20, a avut loc adunarea generală anuală a agenților veterinari la care au luat parte un număr important de membri din toate unghiurile țării.

D. I. Ciocănea, președintele asociației, arată scopul adunării, declarând ședința deschisă.

Apoi d. inspector general sanitar veterinar Ștefan Bosie, care este primit de adunare cu vii aplauze, în cuvinte simțite, arată importanța agenților veterinari ca factori în angrenajul de stat, scoțând în evidență situația tristă creată acestor funcționari, din toate punctele de vedere; îndeamnă adunarea la acțiune energică și persistentă pentru îmbunătățirea situațiilor.

Mai vorbesc apoi d-nii C. Dragomir, V. Petrache, I. Bărbulescu, N. Dumitriu, V. Bejan, și alții.

S'a procedat apoi la alegerea a trei membri în comitet, în locul celor eșiți la sorți, în persoana d-lor Stoian Toma, Ștefan Droancă *și* Mărgineanu-*București.*

D. M. Pasăre a fost ales casier general. Au mai fost aleși membri în comitet d-nii: M. Niculeac-*Roman și* Gh. Picioroagă- *Vaslui. Ca cenzori activi d-nii* Vasile Petrache-*Caracal,* Petre Gologan-*Caliacra, și* I. Tutuianu-*București; supleanți d-nii* Gh. Gaspar-*București,* Sandu Albu-*Medgidia și* V. M. Bejan-*Galați.*

GREFA TRIBUNALULUI ILFOV
— Secția I-a c. c. —

EXTRAS

In conformitate cu art. 32 din legea persoanelor juridice.

Acest Tribunal, prin sentința Nr. 76, din 14 Mai 1937, rămasă definitivă, a acordat personalitatea juridică **Asociației Cercul Oltean,** cu sediul în București, str. Benito Mussolini Nr. 36—38.

In conformitate cu art. 84 și urm. din legea persoanelor juridice asociația a fost inscrisă în registrul special de persoane juridice.

Prezentul extras se va publica în ziarul „Porunca Vremii".

Prim Grefier, I. Andreescu
Nr. 40336 — 25 Mai 1937.
Dos. Nr. 2465/937.

Voluntarii de răsboi și mormântul eroilor Neamului

Glorioasa întregire a neamului s'a făcut prin sacrificiu și suferința românismului întreg.

Nu a fost suflet de român, pătruns de dreptatea și misiunea poporului său, care să nu fi adus sacrificii și să nu-și fi plătit tributul său de suferință. Și dacă pentru unii, puțini la număr, suferința a pierit din ziua păcii, pentru cei mulți mai dăinuesc încă și astăzi urmele dureroase ale războiului, încrustate în răni trupești sau sufletești. Printre aceia care mai duc cu ei dureroasa amintire a războiului sunt și „VOLUNTARII DE RAZBOI".

Toate valorile și energiile țării, tineri și bătrâni încărunțiți, nu au șovăit o clipă cu jertfa lor și cu sângele vărsat, de a pune temelia României întregite de azi.

Viața Românilor ești din făgașul vieții obișnuite și într'o admirabilă uitare de sine, luptătorii noștri, având cultivat la maximum virtuțile și eroismul strămoșesc, au pășit cu entuziasm și credință pe drumul pe care îi mâna istoria.

Intreg poporul, cu mic cu mare, trăia pirn armata țării și numai pentru ea. Către victorie sub cutele steagului năzuiau toate gândurile și se înfrățiau toate sufletele.

Acolo era întreaga putere, întreaga comoară a Neamului, acolo era nădejdea și dorul atâtor părinți, soții și copii.

O singură lozincă, tăcută și hotărâtă, stăpânia pretutindeni: totul pentru cei plecați.

Jertfa celor 800.000 de eroi, cerută României în cel mai mare și crâncen război al omenirii, a fost făcută cu credință nestrămutată în îndeplinirea idealului nostru național, ideal consfințit dealungul veacurilor, prin moartea tragică a atâtor eroi și prin sângele strămoșilor noștri, vărsat pentru apărarea gliei și a credinței.

Biruința a venit frumoasă și strălucitoare, acum 21 de ani, încălzind cu soarele libertății toate plaiurile românești, înstrăinate până atunci de nedreptatea vremurilor vitrege. Ea a venit ca o binecuvântare cerească a sacrificiului și credinței după luptele duse fără preget și cu nădejdea pururea vie, în mânuirea mult așteptată

Dar soarele libertății și a mântuirii nu luminează numai biruința câștigată și fericirea milioanelor de frați descătușați din lanțurile împilării, ci razele lui strălucesc și asupra celor 800.000 de morminte, mărturia vie a sacrificiului jăcut.

Dela un capăt la celălalt al țării, mii de cruci de lemn înseamnă locul unde trupurile eroilor s'au amestecat cu huma rodnică și binecuvântată a Țării.

Zeci de mii de frați, au murit în spitale și trupurile lor schiloade și înțepenite au fost aruncate în gropi comune, pentru a păstra până în veșnicie porunca de sfântă camaraderie, care i-a legat în suferință și în fața morții. Sunt aceia care au avut moartea cea mai tristă și cea mai îndurerătoare.

Mormintele lor simple și nenumărate umplu cimitirele din preajma bisericuțelor din Moldova. Ele închid amintirea de jale și de tristețe ce s'a abătut asupra țării noastre dela 1916 la 1919.

La multe din aceste morminte, scumpe nouă, nu ajung nici sunetele clopotelor și nici fumul de tămâie. Aceste morminte se ridică singuratice pe munți, pe dâmburi împădurite, prin adâncuri de codri și în largul câmpiilor dunărene, necunoscute și lipsite chiar de crucea ocrotitoare și sfântă.

Acolo dorm vitejii căzuți în crâncenele lupte de acum 21 de ani. Duhul lor ne întărește și ne îmbărbătează împotriva oricăror năzuințe din afară ce ar căuta să ne cotropească frumoasa noastră țară, a cărei temelie este închegată prin sângele lor.

In lumina zilei s'au în amurgurile triste, crucile acestea, par niște ființe îngenunchiate la rugăciune. Cele mai multe par două brațe întinse a proteja mereu, contra vremurilor și a oamenilor, pământul sfințit cu cel mai prețios sânge și trup românesc.

In fața acestor morminte, în care se odihnesc trupurile eroilor, cari au murit mușcând cu dinții din pământul sfânt al Țării noastre, ne închinăm smeriți și le preamărim eroismul și sacrificiul lor.

Gh. Crețulescu
Secretar general

Un Cămin gol ?

Eram dezolați, nevasta mea și eu, după nouă ani de căsătorie, de a vedea căminul nostru deșert. Căci desmierdările unui bun câine sau cântecele unui canar nu erau suficiente, la anumite ore, de a înveseli un interior. Trebuia să ne gândim la viitor. La drept vorbind nu îndrăzneam. Vă mărturisesc că amintirea unui „accident" din tinerețe mă urmărea. Mă temeam, copilul nostru să nu sufere, din această cauză. Medicul m'a liniștit prescriindu-mi o cură de PAGEOL. Avem un frumos copil, viguros. Și acum în căminul nostru recunoscător Casei d-voastră avem raza de soare.

Georges T. Gaillac (Tarn)

Pageol-ul nu numai că face să înceteze orice scurgeri, dar el ucide în acelaș timp microbul, grozavul gonococ, gonind până în cele mai ascunse înfundături. Este o antisepsie de „jos în sus" totdeauna sigură, pe care el singur poate să o asigure. *Pageol* vindecă maladiile blenoragice, cistite, etc... chiar cele mai vechi.

La farmacii și droguerii.

Creștini

Vizitați magazinul „CONSUMUL IMPERIAL" din str. Nicu Golescu 11 lângă Atheneu, unde veți fi serviți cu toate articolele de coloniale și băuturi, cu cele mai reduse prețuri. Serviciul prompt și la domiciliu. Tel. 3.37-05

Vasile Moiș

Informațiuni

❖ **LA GRUPUL ziariștilor polonezi veniți la București, cu prilejul vizitei Excelenței Sale d. Președinte al Republicei Poloniei, s'au alăturat, sosind în cursul zilei de Luni, d-nii Dunin Kemplicz, directorul agenției „A.T.E." și d. Szembek, redactor al agenției „P.A.T."**

In onoarea ziariștilor polonezi, direcțiunea presei din ministerul afacerilor străine a oferit, eri la amiază, un dejun intim la restaurantul „Lido". Seara, comitetul național român P. R. P., a oferit un dineu la restaurantul „Splendid Park", la care au participat și numeroși ziariști români.

La șampanie au luat cuvântul, salutând pe ziariștii polonezi, d. Alexandru Săndulescu, președinte al sindicatului ziariștilor români și președinte al comitetului național român P. R. P., căruia i-a răspuns d. Stanislaw Zalewski, președintele comitetului național polon P. R. P.

❖ *EXAMENUL DE LITURGICA cu studenții anului IV dela facultatea de Teologie din București va avea loc Vineri 11 Iunie c. orele 7 și jumătate dimineața în loc de 8 jum. dim.*

Iar examenul de Indrumări misionare *și* Sectologie *cu anul III va avea loc la 23 Iunie în loc de 15 Iunie cor.*

❖ CAVALERII ordinului *„Virtutea aeronautică de război"* vor da un banchet, Joi 10 Iunie cor. la Colonade, în cinstea noilor decorați, a d-lor col. *Gauche* și locot. av. rez. *Dragu.*

Inscrierile se fac la d. *V. Kerciu,* secretarul general al ordinului, în str. Batiște nr. 12.

❖ MAINE fiind ziua Eroilor, frăția misionară *„Patriarhul Miron"*, ține ședință în Pavilionul Regal din Parcul Carol, ora 4 p. m. după care va urma o procesiune la *„Eroul Necunoscut"*.

❖ ASOCIAȚIA generală a absolvenților de gimnazii industriale din țară a ținut adunare generală Duminică 6 Iunie crt., în sala „Cercul Ieșenilor din București" alegându-și comitetul definitiv de conducere în persoana d-lor: Ing. I. Paraschiv, președinte; Nicolae Vasiu și I. Patriciu, vice-președinți; Bărbătescu și Luca Ioan, secretari, iar d. Tițe, casier.

Primul punct de realizat al nouei Asociații, va fi recunoașterea ei ca persoană juridică și morală de către Tribunal.

❖ **Doctor CONST. CHIRIȚA, Boalele căilor urinare (Uretroscopie-Cistoscopie), Boale de femei, Chirurgicale. Str. Frumoasă No. 44, Etaj. Consultații 5—8 seara și cu ore reținute.**

❖ **ABONAȚII noștri, cărora le expiră abonamentul la 15 Iunie 1937 sunt rugați a trimite costul din vreme spre a li se putea trimite ziarul în continuare. Pe cuponul mandatului TREBUIE LIPITA ETICHETA abonamentului expirat.**

Prețul abonamentului la ziarul „PORUNCA VREMII" este:
Lei 600 pentru sate.
Lei 800 pentru orașe.
Se primesc și abonamente pe 6 și 3 luni.

*

Transferările în învățământul secundar au fost încheiate.

In acest scop au lucrat la ministerul educației naționale d. CONST. KIRIȚESCU, secretarul general al ministerului, împreună cu d. I. BRATU, directorul general al învățământului secundar.

După ce tabloul va fi supus aprobării d-lui ministru ANGELESCU, el va fi dat publicității.

Inaugurarea dispensarului „Dr. Alexandru Vaida Voevod"

Eri, după amiază, a avut loc în Capitală inaugurarea dispensarului medical al circumscripției 37 Grivița a *„Frontului Românesc"* din culoarea de Verde, din calea Griviței n-rul 402. Au participat d-nii dr. Alex. Vaida-Voevod, C. Angelescu, președintele organizației Capitalei a „Frontului Românesc"; d-na și d. C. Algiu, d-nii prof. dr. Ion Panu, av. Apăteanu, prof. Ștefănescu-Galați și public numeros.

D. *Ștefan Bărbulescu,* președintele circ. 37 Grivița împreună cu un numeros grup de muncitori, pensionari și funcționari ceferiști au urat d-lui Vaida, bun sosit.

A urmat un serviciu religios oficiat de Sf. sa protopopul *Vintilescu,* care a arătat apoi însemnătatea medicinei în opera de însănătoșire a neamului.

D. dr. *Dumitrescu,* șeful dispensarului și președintele de onoare al circ. 37 Grivița, a spus că dispensarul medical „Dr. Al. Vaida Voevod" a fost completat grație bunei voințe și intervențiunii d-lui C. Angelescu. El poate fi considerat prin inventarul ce posedă, ca și un dispensar comunal.

Cinci medici valoroși, dr. Caras, dr. S. Axente, dr. Cota, dr. I. Popescu, dr. El. Zissu și o asistentă, d-ra dr. Margareta Badilescu au pus în slujba sănătății obștești entuziasmul lor tineresc și marea lor dragoste profesională de a face bine celor mulți și nevoiași.

Circumscripția 37 Grivița, pe lângă lupta care duce din punct de vedere al asistenței medicale urmărește înființarea Eforiei Grivița, care va cuprinde Dispensarul medical Dr. Al. Vaida Voevod, o bae populară, o creșcătorie de copii și un Ateneu popular.

D. dr. *Alexandru Vaida-Voevod,* a răspuns că a rămas impresionat de expunerea d-lui dr. Dumitrescu.

„La noi în țară s'a făcut destul de mult, dar a mai rămas încă foarte mult de realizat pentru ridicarea stării sanitare a masselor.

„Când a început acțiunea „Frontului românesc" am fost socotit nebun. Programul nostru a fost expropriat și asistăm la o mare întrecere în ceiace privește măsurile pentru apărarea națiunii și guvernul operează cu proporționalitatea și subliniază primatul muncii românești. Dacă acest dispensar va continua să lucreze, vom ajunge acolo încât toate celelalte partide își vor însuși înfăptuirile noastre și vor face și ele dispensar de concurență.

Cred că atunci n'ar fi cazul să ne plângem, ci dimpotrivă aceasta ne-ar bucura pe toți". D-sa a mulțumit d-lui dr. Dumitrescu și colaboratorilor săi pentru opera socială și națională realizată în cartierul Grivița.

GREFA TRIBUNALULUI ARGEȘ
— Secția I-a —

EXTRACT No. 32541

D. Decebal Dristorian, din București, cu petiția înreg. la No. 22331 din 1937, a cerut convocarea creditorilor săi Max. Zănoagă, Mihail I. Zănoagă, Eufrosina General Boian, Banca Cercului Comercial Industrial, Pompiliu Antonescu, Jean Scarlat Pherikide, Ion Pherikide, Louis Auter, din București și Banca Populară S. A. și Banca Creditului Comercial din Pitești, pentru radierea inscripțiunilor luate asupra proprietății sale din Teiu din Vale, jud. Argeș, — fixându-se termenul de 9 Iunie 1937.

S'a format prezentul pentru publicare, conform art. 27 L. L. B. A.

Grefier. **Ioan Tatomir**

ULTIMA ORĂ

Vizita d-lui von Neurath la Belgrad

— Scopul acestei vizite și rezultatele probabile. Situația ce se crează în Europa Centrală. —

Vizita pe care ministrul de externe al Germaniei a făcut-o la Belgrad și cordialitatea primirii ce i s'a făcut de către oficialitatea jugoslavă, precum și semnificația discursurilor rostite de d-nii Stoiadinovici, primul ministru și ministru de afaceri străine al Jugoslaviei și von Neurath, prezintă o deosebită importanță atât din punct de vedere al politicii europene în general cât și din acela al intereselor politice din Europa Centrală în special.

După acordul cu Bulgaria și acela încheiat cu Italia, situația Jugoslaviei căpătase o colorătură specială în ansamblul politic al statelor din această parte a continentului. Aceasta cu atât mai mult cu cât Jugoslavia face parte din două instrumente cu caracter politic european, menite să servească interesele comune ale unor grupe de state prietene și aliate: Mica Înțelegere și Înțelegerea Balcanică.

DUPA ACORDUL CU BULGARIA ȘI ITALIA

Dacă acordul cu Italia nu atingea în nici un fel interesele celorlalte state din Mica Înțelegere și nici nu prezenta caracterul unui acord ce ar fi contravenit intereselor comune, este evident că înțelegerea cu Bulgaria sdruncina până la un anume punct unele din punctele stabilite prin aliantele anterioare ale Jugoslaviei.

În lumina acestor avantagii speciale pentru Jugoslavia, vizita d-lui von Neurath poate constitui un punct de plecare în vederea unui viitor acord germano-jugoslav, după tipul celui încheiat cu Italia.

Evident, studiind cu obiectivitate și mai profund, situația ce și-a creiat Jugoslavia, nu se pot trage concluzii hotărîte în sensul că ea periclitează sensul alianței cu statele din Mica Înțelegere și Înțelegerea Balcanică. Totuși această nouă poziție adoptată de vecina și aliata noastră, pune o problemă nouă pentru statele ce fac parte din cele două instrumente politice din Europa Centrală și din Balcani și că nu trebue să scape conducătorilor politicii externe ai acestor state.

CONSECINȚELE VIZITEI D-LUI VON NEURATH

Judecând după informațiile ce avem până acum, cât și după discursurile celor doi miniștri de externe și comentariile presei din cele două țări, se pare că vizita ministrului de afaceri străine al celui de al III-lea Reich, are pentru moment un caracter pur informativ. Ea n'ar putea avea altă consecință imediată decât aceia a unui acord în ordinea economică. Trebue însă să ținem seama și de realitățile politice și acestea arată că vizita d-lui von Neurath constitue totuși un act pregătitor în vederea unui viitor acord politic.

D. von NEURATH

Firește nu vom da proporțiile pe cari unii din redactorii diplomatici ai ziarelor pariziene vor să le dea acestei vizite fiindcă pentru moment problema unei acțiuni economice de mari proporții a Germaniei în Europa Centrală nu-și are încă nici un fel de eșalon. Totuși este evident că Germania urmărește să-și creeze oarecare influență de ordin economic și politic în bazinul Dunărei. Și natural, începe cu statul care este cel mai pregătit pentru a realiza o apropiere. După aceia vor urma de sigur și alte încercări.

Semnalând această situație nu voim să tragem o concluzie de condamnare a acțiunii Jugoslaviei. Trebue totuși examinată cu atenție situația ce se crează prin noua orientare a acestui stat fiindcă ori cât am vrea să fim de optimiști și de binevoitori față de aliații noștrii este cert că pozițiile încep să se schimbe în Europa Centrală și deci se cer unele măsuri cari să ne pună în stare de egalitate față de toți aliații noștri, în ceeace privește garanțiile intereselor noastre.

Pare puțin cam paradoxal, dar aceasta este realitatea. În momentul de față jocul politicii europene cere o mare atenție și pentru egalizarea alianțelor nu numai pentru depășirea forțelor dușmanilor prezumtivi.

P. B.

Parastas pentru generalul Mola

AZI DIMINEAȚA, la ora 10, a avut loc la biserica italiană din b-dul Brătianu, un parastas pentru pomenirea eroului general Molla.

In asistență am remarcat pe d-nii Prat y Soutzo, Ugo Sola ministrul Italiei, Fabricius ministrul Germaniei, secretarul de legație al Portugaliei și ministrul Albaniei.

Dintre oamenii politici români au luat parte la această pioasă pomenire d-nii Octavian Goga, Gh. Brătianu, D. R. Ioanițescu, C. Argetoianu, etc.

Au mai luat parte și d-nii: colonel Em. Gh. Cristodulo, cavaler al ordinului „Mihai Viteazul" și d. general Gr. Iorgulescu decorat cu meritul militar cl. I spaniol.

Partidul „Totul pentru țară" a fost reprezentat prin d-nii Corneliu Z. Codreanu, ing. Gh. Clime, Alecu Cantacuzino, pr. Dumitrescu I. Victor-Vojen, etc.

In chestiunea controlului coastelor spanioie nu s'a ajuns la nici o înțelegere

Roma, 9 (Rador). — Corespondentul Agenției „D. N. B." transmite:

In cercurile italiene bine informate se declară prematură știrea că s'ar fi ajuns la o înțelegere între Anglia de o parte și Italia și Germania de altă parte, în chestiunea controlului coastelor spaniole.

Latura politică a vizitei Președintelui Republicii Poloneze

Vizita Președintelui Republicii poloneze în România are un caracter politic de o covârșitoare importanță în momentul de față, ea fiind sortită să afirme pe un plan mult mai solid alianța dintre cele două state.

Evenimentele ce se desfășoară de câtva timp în Europa, marchează unele tendințe de statornicire a unui echilibru de forțe, la adăpostul căruia să se dea și o altfel de garanție păcii stabilite. Fiindcă oricât de ideală ar fi o securitate colectivă corolariul ei pacea și războiul indivizibile și oricât și-ar exprima conducătorii politicii externe ai statelor europene, încrederea lor în forul dela Geneva, realitățile arată cu fiecare zi tot mai mult că evitarea unui război e mult mai sigură pe calea înarmărilor și a alianțelor defensive. Și în sensul acesta se îndreaptă astăzi politica europeană, fiecare țară căutând o orientare care i-ar putea asigura într'un chip mai hotărît interesele ei naționale.

In situația aceasta, alianța polono-română corespunde tot mai mult unei necesități reale, ea fiind sortită să asigure interesele comune ale celor două state, față de eventuale primejdii și atacuri. In acelaș timp această alianță cere o mai strânsă colaborare a politicii celor două state pe plan european. Și de sigur că aceste probleme au făcut și vor face obiectul unei serioase examinări din partea celor doi șefi de state și a celor doi conducători ai politicii externe a României și Poloniei.

Vizita cu care Excelența Sa Președintele Republicii Poloneze ne-a onorat ca și aceea pe care M. S. Regele Carol al II-la o va face în curând la Varșovia, fac parte din ansamblul unui program diplomatic menit să întărească și mai mult legăturile de prietenie dintre cele două popoare, prin atmosfera de simpatie reciprocă pe care acest schimb de atenții o crează și o consolidează, în scopul de a se înlesni în viitor o colaborare politică și mai strânsă între cele două state.

Evident această alianță care datează de 16 ani aproape, nu vine în nici un fel în dezacord cu alianțele pe cari cele două țări le au în mod separat, dat fiind că ele se încadrează deopotrivă într'un sistem precis de alianțe defensive, neurmărind decât apărarea hotarelor prin sprijin reciproc în caz de o agresiune din partea unui stat străin, ceiace întărește și mai mult garanțiile de pace.

De altfel această realitate a

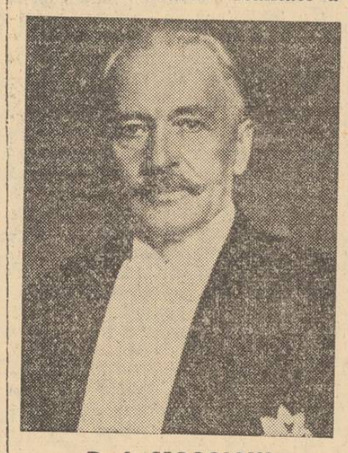

D. I. MOSCICKI

fost cu deosebire subliniată atât în discursul M. S. Regelui Carol al II-lea cât și în acela al Excelenței Sale Președintele Republicii poloneze, încât ea nu mai lasă loc la nici un echivoc sau pentru vre-un comentar răuvoitor.

Practic, strângerea raporturilor de amiciție dintre România și Polonia, răspunde unei necesități de colaborare ceva mai intimă în politica generală europeană, în care începe tot mai mult să se simtă jocul intereselor contrare ale Marilor Puteri, cu nesocotirea, reală sau aparentă, a stărilor politice din unele regiuni ale Continentului.

In sensul acesta trebue privită colaborarea polono-română, ea fiind chemată să garanteze și mai hotărît interesele celor două state fără a periclita prin aceasta interesele statelor străine și fără a schimba cu nimic situația alianțelor pe care le au cele două state cu alte puteri.

Buna dispoziție în care au urmat conversațiile și solemnitățile pe cari vizita d-lui Ignacy Moscicki le-a prilejuit, arată că speranțele ce se pun în rezultatele ei sunt întemeiate și constituse un câștig egal și real pentru cele două state.

Petru Bănescu.

Prin bombardarea lui „Deutschland"

Moscova a urmărit declanșarea războiului mondial

— Fapte senzaționale. Bombardarea vaselor italiene și germane a fost premeditată. Ce a declarat Largo Caballero la 11 Martie 1937. —

In legătură cu bombardarea vasului „Deutschland" de către avioanele roșii, incident care era pe punctul de a declanșa un nou război mondial, presa franceză de dreapta publică unele revelații cu adevărat senzaționale prin care se face dovada peremptorie că Rusia Sovietică urmărește, pe orice cale, să determine isbucnirea unui nou război prin care să poată ajunge la instaurarea comunismului în toată Europa.

CE A URMARIT MOSCOVA

Este un fapt bine stabilit că guvernul din Valencia și cu el Moscova, — nu puteau privi cu ochi buni crearea comitetului de neintervenție dela Londra prin care flote aparținând marinei britanice, franceze, germane și italiene făceau controlul coastelor Spaniei pentru a opri orice vas străin care urma să debarce munitii sau soldați străini în Spania roșie.

La aceasta trebue să mai adăugăm și faptul că Moscova își dă seama că oricând poate izbucni un război european din cauza conflictului spaniol. Și deaceia a căutat să determine enervarea Italiei și Germaniei, socotind că astfel aceste puteri vor declanșa, ca reacțiune, războiul.

CE A DECLARAT LARGO CABALLERO LA 11 MARTIE 1937

Dealtfel, faptul că bombardarea vaselor italiene sau germane, cari făceau serviciul de neintervenție, a fost premeditat, este mărturisit, în mod indirect, chiar de Largo Caballero, pe când era prim-ministru al Spaniei comuniste, — printr'un interview acordat trimisului special al lui „Le Temps", la 11 Martie 1937.

Iată ce spunea la acea dată Largo Caballero, înainte deci de a începe acțiunea avioanelor roșii de a bombarda vasele italiene și germane:

„Noi nu ne vom lăsa învinși. Noi vom importa arme și muniții cum vom putea, pe oricè cale. Deja, noi am făcut tot felul de sacrificii pentru a evita extinderea conflictului. Insă Spania își va exercita dreptul său de putere suverană. Eu nu știu ce se va întâmpla dacă vasele de război străine vor pretinde să controleze vasele spaniole și în special transporturile militare. Eu nu doresc un război mondial însă dacă vom fi obligați să ne apărăm, noi ne vom apăra, oricare ar putea fi consecințele".

Or, știut este că Largo Caballero a fost impus ca prim ministru al guvernului dela Valencia de către Moscova, ca fiind omul de încredere al lui Stalin. Și el n'ar fi putut pronunța asemenea cuvinte grave fără a avea un ordin precis din partea acestuia.

UN FAPT SENZAȚIONAL

Și acum iată un fapt precis, senzațional.

Escadrilele militare sovietice, cu baza la Valencia nu depind, de fapt, de comandamentul militar spaniol. Ele sunt autonome. Ele sunt comandate de un ofițer sovietic: colonelul Wassily Tigroff.

La 28 Mai, colonelul Tigroff a primit o telegramă cifrată dela Moscova. Aceasta era în ajunul atacului împotriva vasului **„Deutschland"** de către cele 2 avioane rusești.

La primirea acestei telegrame, colonelul Tigroff a reunit o conferință la care au asistat 10 ofițeri superiori. La sfârșitul ei, 6 avioane sovietice de tip T. B. 3 primiră ordin de a fi gata pentru a executa o misiune specială.

La 29 Mai, ele efectuară numeroase sboruri, în grupe de câte 2, în largul coastelor spaniole. Ele nu comunicară comandantului militar spaniol nici un amănunt privitor la activitatea lor. Seara, două din aceste avioane atacară vasul „Deutschland".

Primul din aceste avioane avea comandant de bord pe locotenentul Wassily Schmidt, și al doilea pe căpitanul Anton Prigorin.

ȘT. I.

Portul Valencia bombardat de avioanele naționaliste

VALENCIA, 9 (Rador). — Trimisul special al agenției „D.N.B." anunță că avioanele naționaliste au bombardat, azi dimineață, portul Valencia.

Fantezia unor reporteri politici

— Ce este cu pretinsa întrevedere mareșal Al. Averescu-Octavian Goga. —

Constatăm cu surprindere, că o parte din ziarele serioase — nu mai vorbim de presa stipendiată de partidul, care se inspiră dela Moscova, relatează, cu amănunte copioase, o întrevedere ce ar fi avut loc între d-nii mareșal AL. AVERESCU, președintele partidului poporului și OCTAVIAN GOGA, președintele partidului național-creștin.

„PORUNCA VREMII", în curent cu tot ce se petrece în rândurile mișcărilor naționaliste, a desmințit, autorizată de d. OCTAVIAN GOGA, că la Predeal s'ar fi produs vre-un fapt politic.

Intrevederea a avut loc numai în imaginația unor reporteri, cari își închipuiesc că pot induce în eroare opinia publică și pot crea disensiuni dacă relatează fapte inexistente și se fac ecoul intrigilor puse la cale de anumiți naufragiați ai clubului.

E regretabil, repetăm, că ziarele serioase nu exercită u ncontrol sever asupra a tot ce brodează reporterii politici și accentuăm: e de domeniul fanteziei tot ce s'a scris cu privire la o pretinsă întrevedere între d-nii mareșal AL. AVERESCU și OCTAVIAN GOGA.

Dealtfel, oficioasele celor dou ăpartide puse în discuție vor veni, chiar azi, cu desmințirile cuvenite.

Crearea „Fondului cultural Regele Carol II"

Alături de problema înarmării, a modelării căilor de comunicație, a utilării agriculturii și sănătății publice, probleme ce au făcut obiectul realizărilor actualului guvern, stă pe primul plan și problema înzestrării așezămintelor de cultură, ca și a celor de asistență spitalicească în clinicile pentru desăvârșirea învățământului medical.

Pentru satisfacerea acestui comandament, cu prilejul serbărilor de ieri, d. Gh. Tătărăscu și ministrul de finanțe au întocmit un raport, ce va fi supus consiliului de miniștri, pentru crearea fondului cultural, sub denumirea de „Fondul cultural „Regele Carol II", în valoare de 1 miliard 300 milioane lei, alcătuit dintr'o rentă specială de 4%, perpetuă și netransmisibilă.

Consiliul de miniștri și-a însușit acest raport, întocmind un jurnal pe baza căruia a apărut I. D. R., prin care suma de mai sus se repartizează:

1) Academiei Române: 200 milioane lei; 2) Eforiei spitalelor civile București, clinicilor facultății de medicină București: 700 milioane lei; 3) Eforiei generale a spitalelor Sf. Spiridon Iași și clinicilor facultății de medicină din Iași: 200 milioane lei; 4) clinicilor facultății de medicină Cluj: 200 milioane lei.

Controlul, administrarea și folosirea acestui fond se va determina prin regulamentul ce se va întocmai de ministrul de finanțe.

Indrumarea și activarea eforiilor spitalelor, susținătoare ale clinicilor de pe lângă facultățile de medicină din București, Cluj și Iași, înzestrate din fondul Regele Carol II, se încredințează unui comitet compus din: președintele consiliului de miniștri, I. P. S. Sa Patriarhul Miron, miniștrii finanțelor, educației naționale și sănătății publice, decanii facultăților respective, sub președinția de onoare a M. S. Regele Carol II.

Tineretul național-țărănesc demisionează în bloc

— ...Și se va înscrie în Frontul Românesc. —

Tineretul național-țărănesc solidar cu acțiunea întreprinsă de d. Ilariu Dobridor, nu a fost exclus până azi din partidul situat, doctrinar, pe linia Moscova-Buffalo.

E vorba, oare, de o tactică a d-lui Mihalache, care nu înțelege să piardă intelectualii de dragul capriciilor doctorului Lupu?

Nu putem precisa.

Aflăm, însă, că peste câteva zile tineretul va demisiona în bloc, motivând că nu mai are ce căuta într'un partid care se intitulează ȚĂRANESC în timp ce dănțuiește cu jidanii și cu bolșevicii.

Numărul celor ce vor părăsi cadrele se ridică la câteva mii.

Informațiile noastre ne arată, că tineretul, în frunte cu d. Ilariu Dobridor, va solicita înscrierea în Frontul Românesc.

Știri și polemici

M. S. REGELE CAROL II va vizita în curând Clujul, unde i se va înmâna de universitatea de acolo titlul de „doctor honoris causa".

Solemnitatea va avea un caracter de mare anvergură și va fi difuzată la radio.

*

AZI DIMINEAȚA d. Gh. Tătărăscu, președintele consiliului de miniștri, a fost primit în audiență de d. MOSCICKY, președintele Poloniei

*

DUPA amiază va fi primit în audiență de M. S. REGINA MARIA, la Sinaia, d. MOSCICKY, după care vor continua consfătuirile între bărbații de stat ai Poloniei și ai României.

*

PROGRAMUL guvernului pe timpul vacanței va fi întocmit cu prilejul consiliului de miniștri, care va avea loc la sfârșitul acestei săptămâni.

*

CERCURILE național-țărăniste cred, că la începutul lunei Septembrie d. N. Titulescu se va înapoia în țară și-și va relua catedra la universitatea din București.

*

LA AMIAZĂ au plecat la Sinaia M. S. Regele Carol II, d-nii Moscicky, Gh. Tătărăscu, col. Beck și Victor Antonescu.

*

MAINE, fiind „ZIUA EROILOR", instanțele judiciare nu lucrează.

*

D. VALER POP, ministrul industriei și comerțului, a ținut aseară la radio o înălțătoare cuvântare în care a arătat, că regalitatea se întrupează în augusta persoană de excepționale calități a M. S. Regelui Carol II.

*

Sub titlul „S'A DUS", a apărut în pagina 1-a a ultimului număr al „Poruncii" un articol în care se cuprind nu numai unele inexactități cu privire la partidul național-creștin, dar și o serie de ofense la adresa conducerii acestui partid.

Articolul acesta nu constitue numai o indelicatețâ față de linia pe care „Porunca Vremii" a urmat-o până acum față de grupările naționaliste, nu reprezintă numai o dezavuare a rosturilor pe cari și le-a propus această gazetă, dar, în mod firesc face să jubileze Sărindarul judeo-comunist, satisfăcut că într'un ziar național a putut să apară un articol care și-ar fi găsit foarte bine locul în coloanele lui Blumenfeld Scrutator.

Direcția „Poruncii" luând act, după apariția ei, de această impietate, o regretă și pentru însuși respectul luptei pe care am dus-o până acum pe această baricadă, o reprobă.

D. MOSCICKY, președintele Poloniei, și-a exprimat față de toți bărbații noștri de stat admirația pentru brava oștire a României și a elogiat tineretul, care a dat dovadă de o admirabilă ținută și disciplină.

*

O CONSFATUIRE de aproape trei ore a avut loc ieri la restaurantul „Flora" între d-nii Mihalache, Madgearu, Ghelmegeanu și A. Călinescu.

*

ȘEFUL organizației național-țărăniste din Dorohoi, avocatul Alex. Răutu, fost primar și prefect, a încetat din viață ieri dimineață pe când se afla la serbările restaurației.

*

D. dr. AL. VAIDA-VOEVOD a plecat azi la Cluj și se va înapoia în Capitală la 15 Iunie, când urmează să se vadă cu d. Milan Hodza, primul ministru al Cehoslovaciei.

*

AZI DIMINEAȚA a sosit la T. Severin d. mareșal Al. Averescu, care a vizitat Predealul și Făgărașul

*

ASTAZI se va semna decretul pentru numirea pe o perioadă de patru ani a membrilor consiliului superior al cartelurilor. Vineri va avea loc instalarea acestui consiliu la ministerul industriei și comerțului, în prezența d-lui ministru Valeriu Pop.

*

MAINE, Joi, 10 Iunie, fiind sărbătoarea „ZILEI EROILOR" și „INALȚAREA DOMNULUI", ziarul nostru va apare Vineri la orele obișnuite.

*

DUMINICĂ are loc ședința comitetului executiv al partidului radical-țărănesc, sub președinția d-lui Grigore Iunian, care va face declarațiuni asupra situației politice.

*

Unul dintre eminenții luptători naționaliști a fost răpus de destinul, care nu cruță; profesorul universitar Ion Cătuneanu a încetat din viață, după o lungă și grea suferință.

Intelectual de rasă, dotat cu o putere de muncă impresionantă, Ion Cătuneanu a pus, cu modestia ce-l caracteriza, o pietricică la temelia naționalismului.

Indoliați, în fața morții lui Ion Cătuneanu ne închinăm cu smerenie și depunem o lacrimă sinceră pe mormântul său, rugând pe bunul Dumnezeu să-i ierte toate păcatele făcute cu voie sau fără voie.

N. I. Țapu înmânează M. S. Regelui ulciorul cu apă din Vadul Crișului

Redactor responsabil: EUGEN VICTOR POPA

Tipografia ziarului „UNIVERSUL", str. Brezoianu 23—25 București

BIBLIOTECA CENTRALĂ „ARHIVELE STATULUI" SIBIIU

6 pagini 3 lei

ANUL VI, No. 767 Sâmbătă 12 Iunie 1937

Taxa poștală plătită în numerar conform aprobării Dir. Gen. P.T.T. No. 110.370/1932

Porunca Vremii

TRIBUNĂ ZILNICĂ DE LUPTĂ NAȚIONALĂ ȘI CREȘTINĂ

Abonamente anuale: Lei 1000 pentru instituții și sprijinitori; Lei 800 pentru orașe; Lei 600 pentru sate. Se primesc și abonamente pe 6 și 3 luni

Ori ce sumă se poate trimite prin Casa de economii și Cecuri postale (CEC) astfel: ABONAȚII PENTRU CONTUL 1224; DEPOZIARII „ „ 10495

Director: Dr. ILIE RĂDULESCU

Redacția și Administrația: BUCUREȘTI I, Str. Sărindar 18

TELEFON: Direcție, redacție 4.1853; Ad-ție, publicitate 4.1852

Pentru Mine este o vie bucurie să salut în capitala Țării Mele pe Excelența Voastră președintele Poloniei amice și aliate. Urarea Mea de bun venit este atât a Mea cât și a întregii Românii.

Vizita ce ne-o faceți astăzi vine tocmai în aceste zile când se simte mai mult nevoia solidarității internaționale și deci a reafirmării legăturilor între țările noastre. Aceste legături isvorâte dintr-o comunie de viață a celor două țări prietene, sunt chemate să se întărească și mai mult prin caracterul lor defensiv, România urmărind de a consolida pacea în lume.

Credința noastră este că numai o politică fără nici un element de ostilitate, pe baze prin înțelegeri solide, să pareze orice încercare agresivă și să fie astfel garanția soliditătii păcii.

M. S. REGELE CAROL AL II-lea

(In discursul rostit cu prilejul vizitei Ex. Sale d-lui Moscicki, președintele Republicei Polone la București)

Pentru România Românilor încurajați comertul și munca românească!

Stelian Popescu, ctitor

de dr. ILIE RADULESCU

Încerc, de vreo zece zile, să dau opiniei publice românești, o serie de imagini și de informații de peste hotare. Așa cum am spus-o dela început, relatările obiective pe cari le fac, nu pornesc decât dintr'un impuls de conștiință, care îmi ordonă să-mi fac datoria. Or, ce altă datorie are gazetarul, dacă nu aceia de a pune neamul său în situația de a judeca exact, în deplină cunoștință de cauză, un fapt, un eveniment, o stare de lucruri?

Deși nu fac nici-un fel de politică de partid, deși „Porunca Vremii" este o tribună a ideii naționale și, în consecință, a tuturor acelora cari simt românește, oriunde ei s'ar găsi situați în geometria vieții noastre de stat, totuși strădania mea apare unora subversivă, insidioasă.

Va veni vremea, însă, să facem procesul tuturor acestor zile de bejanie. Până atunci — deși m'așteaptă o serie întreagă de subiecte, cari pretind din parte-mi o discuție publică — n'am deloc de gând să dezarmez. Continui să-mi fac mărturisirile, chiar dacă nu scriu decât pentru... opinia publică restrânsă.

Când într'o zi țara va putea să cunoască aceia ce astăzi i se refuză, se va vedea dacă noi am fost niște ticăloși a căror agitație incendiară trebuia sugrumată, or dacă, din contră, stupiditatea sau reaua credință ne-au împiedicat să evităm greșeli, să ne servim țara, înlăturând situații grave, cine știe cât de ireparabile mai târziu.

Să mi se îngăduie, însă, în rândurile cari urmează, cu toate preocupările și strângerile de inimă, cari mă stăpânesc, să am un moment de reculegere, de odihnă și de satisfacție sufletească. Am luat parte Duminică, cu o emoție pe care m'am silit s'o închid cât mai mult în inima mea, la sfințirea așezămintelor de cultură, de sănătate spirituală și trupească, pe cari d. Stelian Popescu le-a dăruit satului său natal, Lacul Turcului, azi comuna Stelian Popescu.

Până mai acum vreo trei ani, când Stelian Popescu a luat, sub aripele ocrotitoare ale „Universului" litera de foc a „Poruncii", în sufletul meu, figura fiului de preot dela Lacul Turcului avea conturări foarte bizare. Îl vedeam pe Stelian Popescu profilându-se din paginile „Universului" ca Român și ca luptător; venea însă imediat să-l estompeze sau să-l desfigureze toată imunda campanie, toate odioasele infamii, cari i se aruncau din toate taberile dușmanilor țării, atâtea invective mizerabile, al căror resort imoral nu-l puteam înțelege atunci. L-am cunoscut mai târziu pe Stelian Popescu, așa cum țara întreagă îl vede astăzi, așa cum, totuși, nu mulți îl știu în intimitatea lui: dârz, neînfricat luptător pe tranșeea ideii naționale și pe toate baricadele vieții de stat sau ale ocrotirii neamului său; blând, generos, adorabil la sfat, de-o modestie, în care se oglindește nealterată cea mai frumoasă virtute a țăranului nostru, svelt la cei 63 de ani ai săi, inepuizabil în cele 14—15 ore de muncă închinate cotidian „Universului", din care a reușit să facă o instituție de mare prestigiu a țării, a geniului românesc și-a conștiinței naționale.

Paralel cu admirația vie pentru un creiator, apropierea mea sufletească, din ce în ce mai strânsă de Stelian Popescu, a reușit să facă dintr'o simpatie care se înfiripa tot mai vibrant, o afecțiune tmeinică. Iubire pe care a venit s'o cimenteze definitiv, sfânta zi de Duminica trecută, petrecută la Lacul Turcului.

Nu știu dacă toată lumea, cele câteva sute de intelectuali ca și cele câteva mii de țărani, strânși Duminecă, în comuna Stelian Popescu, dinaintea altarului ca și în jurul Bisericii pe care venea s'o sfințească Prea Fericitul nostru Patriarh Miron, a trăit toate vibrațiile de simțire, înregistrate de sufletul meu. Eu ca Român, ca fiu, și eu, al satului românesc, am avut o zi plină, una dintre cele mai calde zile ale vieții mele, deși n'aveam nici un rol în toată acea reconfortantă însuflețire pe care o aveam dinaintea ochilor. M'am oprit îndelung în fața căsuței modeste, bătrânești, strânsă, ghemuită, sub povara nenumăratelor ei decenii de existență, căsuță din care a ieșit Stelian Popescu, spre a înălța împrejurul ei o Primărie modernă, un dispensar, căruia nu-i lipsesc nici baia nici etuva comunală, o școală și o monumentală, strălucitoare zidire de Dumnezeiască credință.

Nu m'am gândit să întreb câte milioane a cheltuit Stelian Popescu cu înzestrarea comunii sale natale, nu m'am preocupat să aflu nici câte-a pătimit directorul „Universului", în luptă cu atâtea pământești păcate ale celor cari nu pot să înțeleagă că sunt și fapte cari se fac din singura chemare a inimei. Nu. Nu mi-am desprins ochii multă vreme de pe casa părintească a lui Stelian Popescu, casă în care fiecare dintre noi, cari am plecat dela țară, am fi identificat căminul primelor noastre zile. Câți, însă, dintre noi, dintre oamenii mari și bogați ai acestei țări, au mai pornit înapoi, din pa-

(Urmare în pag. 3-a)

„Democratului" de fală
Între Tisa și 'ntre Nistru,
Partizanii-i fac „gâteală",
Ca s'ajungă Prim-Ministru!

ȘTRUL, cu flori îl înflorește,
NUHAM, un cercel i-anină,
Iar obrazul i-l „ghilește"
HERȘCU MARCU-ȚIGHILINA!

Și'ncântat, Iu-Democratul
Nu mai poate de plăcere,
Că, pân'va veni „Ignatul",
Va fi și el la „PUTERE"!...

Polonia, 1934

de N. CREVEDIA

Am văzut Polonia acum trei ani. In timpul acesta, afară de moartea Mareșalului Pilsudsky, schimbări prea însemnate nu au survenit în viața vecinei noastre dela Nord, așa că observațiunile acestea sumare pot fi încă actuale.

Dela statia Ghica Vodă încolo, puține lucruri te-ar face să te crezi „în streinătate". Polonia se arată ca o prelungire a părții de Nord a Bucovinei noastre. Mai ales că jidanii dau și aici o sinistră culoare locală.

Cu cât înaintezi însă mai mult, cu atât aspectul țării se schimbă. Câmpia, mai bine lucrată decât la noi, se întinde vastă, imensă ca o disperare și, pe tot întinsul stepei, nu vezi decât păduri de brad și superbe pâlcuri de mesteceni. Nimic mai dezolant decât aceste păduri de brad, în mijlocul verii. Căci în câmpiile acestea nordice, bradul e înnalt, galben și gol ca o trestie. Numai în vârf are un smoc de frunze, ca palmierii. Adăogați la o astfel de priveliște și faptul că unele păduri sunt plantate și armonia rândurilor dă o estetică cu totul frigidă. Polonia, din punctul de vedere al vegetației, ar putea fi numită, pe drept cuvânt, „țara brazilor și a mesteacănului".

Dar dacă coniferele dau impresia unor uriase păioase, în schimb mesteacănul, pe care în stepa rusească l-a cântat atât de mult sublimul Essenin, este o adevărată podoabă a țării. Cu trunchiul lui svelt, alb ca varul, de-o eleganță atât de pură, cu frunza numai șoapte, în formă de parale — acest arbore dă o adevărată notă de aristocrație solului pe care grâul crește normal, secara se înnalță cât calul, iar sfecla și cartofii se cultivă în mari cantități.

Țăranii polonezi sunt destul de prăpădiți. Ii roade și pe ei, ca și pe ai noștri, ignoranța, tradiția seculară de sclavie, o mulțime de boale, camăta și alcoolismul de modă rusească. (Jidanii au pătruns până în ultimul cătun. In Polonia, s'au făcut după 1920 încoace mici exproprieri parțiale). Casele țărănești, curățele, sunt, majoritatea, învelite cu paie ori cu trestie. Numai în partea fostă sub stăpânirea austriacă și germană, standardul de viață al țăranului este mai ridicat, iar câmpul se lucrează după metodele moderne.

Lvow (fostul Lemberg; Lvuf, cum pronunță Polonezii) e un oraș frumos, cetate universitară și cu o înfățișare, s'ar putea spune, occidentală. Jidanii, aici, ca la Cernăuți.

Cracovia (Krakov) e un oraș pe care-l mai visez din când în când. Prin Cracovia, vechea cetate a Iagelonilor, te plimbi ca prin Florența italiană. Centrul a rămas tot cu clădirile sale vechi, ca în Evul Mediu. Posedă muzee, biblioteci, catedrale celebre și, pe colina Vavel, domină fosta reședință a regilor polaci cari se odihnesc acum în sicrie grele de piatră și de bronz sculptat.

Varșovia (Warșava) e un oraș, de asemeni, occidental, cu străzi drepte, cu clădiri negre, massive, ca în Berlin, cu câteva parcuri frumoase. Intr'una din aceste grădini, am văzut una dintre cele mai interesante statui din lume, bronzul lui Chopin, gloria muzicală a Poloniei, statuie de o concepție și o realizare cu totul superioară. Tot bronzul, cu chipul artistului cu tot, dă un moment muzical din opera marelui compozitor funebru. Și nu prea departe, într'un mic parc, un castel vechiu, în genul celor ale fostilor grofi din Ardeal — locuința oficială a mareșalului Pilsudsky (Polonezii pronunță Piusudsky, cu U). Tatăl Poloniei reînviate, a cărui figură aducea, bizar, cu aceea a lui Nietzsche, trăia rezervat, foarte modest și e fapt sigur că în acești 15 ani de după războiu, el nu și-a schimbat faimoasa manta cu care a câștigat crâncena bătălie depe Vistula.

O adevărată bijuterie a Varșoviei este vechiul oraș (Stary Rynek) care te transpune, deasemenea, în îndepărtatul Evul Mediu. Situat la

(Urmare în pag. II-a)

Umanitate!

(Jidanul Albert Honigmann plânge de mila câinilor în ziarul său, „Lupta").

Honigman, milosul, plânge
Pentru cei ce nu cuvântă,
Dar din „GOI" când curge sânge,
Joacă Honigman și cântă!...

Bine, Honigmane, bine:
Ca răsplată, nici noi, mâine,
Milă n'om avea de tine
Și-om avea de orice câine!...

Radu Bardă

Răsboiul lui Caragiale

S'au împlinit 25 ani dela moartea lui Caragiale. Adâncindu-ne, acuma, din nou în nesfârșirea operii sale, ne dăm seama, că lupta sa literară, n'a fost altceva decât un sângeros război împotriva formelor...

Statul român modern, cu excepția neînsemnatelor corecturi aduse din timp în timp, este o așezare de imitație. Formele sale nu sunt născute din realitatea românească. Structura sa este o copie. Începând cu neutilata generație dela 1848, entusiastă și naivă uneori și încheind cu Constitutia din 1923, totul este de împrumut. Chiar revoluția dela 1848, în revendicările ei sociale și politice, este, în mare parte, revoluția din Paris, mutată în țările Românești. Poate singurii oameni cari au gândit organic, în această revoluție, au fost numai Cogălniceanu și N. Bălcescu. Ceilalți veneau aici cu revoluția frumos chibzuită în buzunar, după tot ceeace se petrecuse la Paris. Alcătuirea statului a fost furată de peste hotare. Legile s'au copiat în întregime, respectându-se chiar și virgulele. Instituțiile noastre sunt o altă față a instituțiilor străine. Școala este întemeiată după model străin.

Societatea „Junimea" a deschis, cea dintâi, focul, împotriva formelor. Acțiunea ei a avut urmări serioase. Dar lovitura cea mai dureroasă împotriva formelor a dat-o Caragiale. El a ucis, cu terîbila sa ironie, atâtea forme și a asasinat numeroși oameni cari bâtăiau în cuprinsul acestor forme. Caragiale a biciuit democrația, sublinîndu-i întregul ei ridicol: poporul suveran și sufragiul universal. Intr'o societate, trei sferturi analfabetă, sufragiul universal nu putea să fie altceva decât o glumă, iar suveranitatea poporului, o tristă înșelare de sine. Personalul politic, nici el, nu era mai bine pregătit, decât restul populației. Comediile lui Caragiale sunt, astfel, un neprețuit document al vremii lor. Cândva, când cineva ar încerca să măsoare nivelul cultural și politic al acestui timp, va fi nevoit să pornească dela Caragiale. Multele sale îndeletniciri variate, l-au pus pe Caragiale, în contact cu întreaga societate a timpului său. De sus până jos, Caragiale a surprins aceeași duioasă pornire spre imitație. De aceea comediile sale au avut un succes atât de mare. In ele s'au recunoscut toate clasele noastre sociale.

In societatea românească, de care a râs Caragiale cu atâta poftă, nu s'a schimbat nimic, până astăzi. Dar, mai ales, nu trebue să se uite, că sub scrisul lui Caragiale, se ascunde întreaga dramă a societății noastre. Caragiale a fost, cu siguranță, un analist genial. Constatările sale cuprind în ele toate beteșugurile societății românești. Dacă toate acele nenumărate momente cari fac savoarea comediilor lui Caragiale, au dispărut, în schimb, ca structură, societatea românească a rămas aceeași până în zilele noastre. S'ar putea spune chiar, că imitația s'a agravat, pentrucă a intrat în literatură. Criticismul junimist și cruciada lui Caragiale n'au biruit încă.

Și astăzi viața politică este o latifundie a eroilor lui Caragiale. Și astăzi votează acelaș „bobor" care merge la urnă, după ce, mai întâi, s'a antrenat la jocul cunoscut „la chilometru", și astăzi bonjouriștii mai fac încă deliciul campaniilor electorale, și astăzi Conu Leonida se află în fața reacțiunii, și astăzi, mai sunt scrisori pierdute, unele au ajuns polițe, cari ridică la amețitoare înălțimi sociale, atâția ambițiosi ai fustelor protectoare. Formele cu care s'a luat Caragiale de piept nu se pot rectifica, pentrucă ele sunt reflexul unui fond, care n'are nici-o legătură cu istoria și sufletul românesc.

S'ar putea spune că ne aflăm astăzi într'o fază eminesciană. Pentru a repara toate nenumăratele diformități pe cari le-a pălmuit Caragiale, cu atâta artă, societatea românească trebue să fie așezată pe o temelie eminesciană.

I. P. Prundeni

Goldenberg „poetul neamului" și alte lucruri triste

de RADU GYR

Ne vin sub peniță două „cazuri" petrecute de curând. Le-am numit cazuri, fiindcă răsfrâng în ele un crâmpei din structura clinicală a vremii noastre.

Vedeți, „morbul" e mult mai puternic și mai extins decât ne așteptam. Nu numai celulele politicianismului sunt bolnave. Contagiunea apare, în ritmul ei accelerat, unde nici nu gândești cu gândul.

Că contaminate până și manifestațiile cultural-naționale. Chiar unele cu oarecare pretenții de-a se colora „oficial".

Iată acum cele două „cazuri", atât de trist semnificative pentru clorotica etică națională a ceasului actual.

Primul:

Există o „Ligă NAȚIONALĂ a femeilor ROMANE"... Băgați bine de seamă: NA-ȚI-O-NA-LĂ. Această „Ligă", organizând expoziția „Munca noastră românească", a luat, paralel, și inițiativa să dea două „serbări". Una, în ziua Restaurației, alta, sub lumina de aur greu a Zilei Eroilor. Dar trebuia, firește, și un program. Un program artistic, cum să fie expresia simțământului de înaltă vibrare românească, de entuziasm și solidaritate națională. Un imn de azur, cules de pe toate harfele sufletului autohton.

Așa, cum se cuvine pentru proslăvirea zilelor sfinte, din care Neamul și-a bătut medalii scumpe și brățări pentru cuget. Așa cum se cuvine din partea unei Ligi Naționale, care se pretinde a „femeilor ROMANE"...

Ei bine, ce credeți că au făcut „cucoanili (vorba lui Crevedia) din Ligă? Ce fel de „program" festiv au întocmit?

Un exhibiționism oarecare, precedat de „cuvântarea" (în versuri umoristice) a „poetului Neamului", Ion Pribeagu! Ion Pribeagu, poetul neamului și glăsuitorul în versuri întru glorificarea sărbătorilor naționale! Se poate atâta imbecilitate sau atâta nerușinare? Căci, ca să faci dintr'un moft cu pistrui un „poet al neamului" și să-l cocoți în fruntea unui „program" artistic într'o zi care e însăși Ziua Neamului tău, — trebue să manifestezi fie o inconștiență crasă, fie o atitudine de revoltătoare sfidare față de aspirațiile actuale și de lupta pentru eliberare a sufletului românesc autentic!

Cine este acest Pribeagu, înaintea căruia coconetul Ligii își prosternă elogiul, sărutându-i perciunii lirici? Un biet jidănaș pipernicit, ISAC GOLDENBERG, de la periferia literaturii, negustoraș de mărunțișuri metaforice parodiate sau pastișate. Faima „cușăr" a Văcăreștilor și Dudeștilor, unde rifcuțele puțin cam însărcinate, îi recitau, suspinând, „romanțurile" și „cupleturile", care, ah! se potriveau așa de bine cu melancoliile lor din dosul tarabelor cu dantelă și mosoare!...

Un conțopist de slugăre în idiș și de frivolități stâlcite într'o „românească" de anumit târg moldovenesc, un bimbirică bleg și caraghios; cu nici un pistrui de talent.

Bine, delirul estetic al Dudeștilor îl înțelegem noi. Dar ce-i cu cocoanele alea care zic că sunt „Ligă" și încă „Națională"? De unde atâta admirație pentru fleacul ăsta ovreiesc? Gustul „literar" al cocoanelor din „lumea bună", îl știm noi. Dă târcoale romanelor lui Nicolas Ségur și adoarme cu Jean de Létraz pe noptieră. Dar se poate să fie atâta de atrofiat acest gust încât să facă dintr'un gâinaț cu ochelari un „poet al neamului"? De-ar fi Goldenberg Pribeagu ăsta, cel puțin așa, un... băiat frumos... Sau să poți bănui în el unele însușiri forte ori cu abțibilduri erotice ca la Bogza, Bonciu sau N. Cocea... Aș, pe

(Continuare în pag. 2-a)

Cămașa de forță

Șmil Segaler, la examen

Suntem în perioada examenelor de fine de an.

D. Segaler are și dânsul drăguța mândrețe de fecior. Și, ca toți oamenii de bani gata, d. Segaler ține să-i dea lui Șmil, fiul său, o educație aleasă în casă, mai ales că n'ar vrea să-i dea drumul să meargă în oraș, să-l calce camionarii și să-l bată la școală copiii goimilor.

Așa că Șmilică Segaler e înscris să dea liceul în particular.

Șmilică, târâș-grăpiș, a ajuns până'n clasa IV-a. Numai Dumnezeu dela el știe cum!

Alaltăieri, da examen scris la Franceză.

Ce se 'ntâmplă, însă? Șmilică, la Jermană mai merge cum mai merge, dar la Franceză, e tare prost. La Franceză, nu știe boacă — nimic.

Procaut ca întotdeauna, Segaler Șmil s'a rugat de un pui de român care da și el examen:

—Drăgălăă, ți rooog... Să-mi supteșți și mie la Franțeză că, zău, sunt clei. Nimic nu știu. Ți rooog..

Și puiul de român s'a învoit. C'așa sântem noi creștini, Românii în special, tare cumsecade.

Elevii au primit subiectul s. Șmil se tot învârtea în bancă, se tot sucea, se tot frichinea:

— Popiescuuu...

— Ce e?

— Suflă-mi Popiescu, că mooor. Nu știu nimic.

Popescu Gh. Mircea îi suflă fraza. Și i-a șoptit, evident, în limba franceză.

— Cuuuum?

Și Popescu i-o repetă din nou, tot în limba lui Voltaire.

— Mai spune odată, brè!

Și Mircea Popescu i-o mai spuse odată.

Jidanul, să moară. In cele din urmă, îl înghiontì cu tocul în spate:

— Spune-mi, bré, pe litere, că pe cuvinte nu'nțeleg...

Franța, Mai 1937

— Aspecte din Barou —

de RADU BUDIȘTEANU

Congresul Asociației naționale a avocaților francezi, la care am avut cinstea, ca și anul trecut, să reprezint baroul român, mi-a prilejuit constatări de natură să intereseze opinia noastră publică.

Ele aparțin unui întreit domeniu: profesional, politic, social.

Sub raportul profesional, în răstimp de un an, corpul avocaților francezi a străbătut o perioadă de îngrijorare care, însă, pare înlăturată.

Două au fost postulatele majore ale congresului dela Besançon: independența absolută a avocatului și salvgardarea dreptului de a pleda, corolar al celui precedent.

Voi dezvolta în articolul ce va apare în „Gazeta Tribunalelor" chestiunile cu caracter strict profesional dezbătute în congres. Subliniez deocamdată identitatea de situații între baroul francez și cel român, independența avocatului și dreptul sacru al libertății de a pleda constituind și pentru noi, însăși rațiunea de a fi a profesiunii.

D'Aguesseau, care nu era avocat ci magistrat, nu concepea pe purtătorul de cuvânt al dreptului înaintea justiției decât liber și neînfricosat, stăpân el singur al conștiinței lui. D'Aguesseau avea o viziune înaltă a avocatului, pe care francezii stăruie s'o mențină.

Deaceea, când s'au manifestat anumite tendințe de îngrădire a posibilități de a pleda sau când s'au produs sugestii de suprimare a jurisdicției profesionale ori — și mai grav — de desființare a ordinului pentrucă independența acestuia nu convenea guvernanților, reacția profesională a fost categorică și unanimă astfel încât nimeni n'a îndrăsnit să modifice o literă din textele organice ale profesiunii.

In baroul francez pledoariile, în genere, nu sunt lungi: ele nu depășesc o oră. Dar sunt libere, în mod absolut. Auguste Comte formula cândva axioma -relativismului, denegând absolutul. Pe plan juridic pecetea absolutului se întâlnește totuși, uneori. Pe plan profesional, în Franța, exemplul viu îl constitue tocmai avocatul pledând.

Să-mi fie permis a exprima un sentiment de melancolie față de stările dela noi, mai ales de când un recent fost ministru de justiție, modificând legea de organizare judecătorească, a strecurat un text în aparență anodin, în virtutea căruia pledoaria poate fi nu numai întreruptă, dar si curmată, ceeace poate constitui în fapt, desființarea profesiunei de avocat, în orice caz, și e deopotrivă de odios, stabilirea a două categorii de avocați: cei ce sunt lăsați să pledeze și cei ce sunt împiedecați.

Asemenea nenorocite „reforme" nu pot dura. Conștiința noastră profesională dacă n'a putut să le împiedice, le va dinamita. Avocatul latin nu poate fi transformat în scrib de memorii și frumusețea pledoriei nu poate fi înlocuită prin însirări numerotate de argumente seci. Guvernanții actuali ai Franței — latini sau mai puțin — au înțeles-o. Și se pledează azi la Paris așa cum s'a pledat mereu și cum se va pleda într'una, susținând dreptul oricui, față de oricine.

Supun cele ce preced meditației celor patru spre zece mii de avocați români și în special confraților mei din baroul de Ilfov, cel mai numeros barou din Europa și, după cum voi arăta imediat, unul din cele mai importante prin actiunea desfășurată în ultima vreme.

Se repetă până la sațietate și pe ton minor, că Franța este pierdută, fiind infestată de comunism. NU ESTE ADEVARAT. Franța experimentează, mai exact: a epxerimentat) un guvern socialist, sprijinit la stânga pe comuniști și la dreapta pe radicali; dar Franța nu e comunistă.

Să se expulzeze lucrătorii străini și se va vedea atunci adevărata figură a Franței, contractată pentru moment într'un rictus politic. Dar cine cuncaște, din năuntru, profesiunile franceze își dă seama cât de refractare au rămas în masivele lor organizații tradiționale, contagiunei comuniste. Constatarea e valabilă în special pentru Corpul avocaților, unde tradiția e dogmă. Tradiția onestității isgonea acum câțiva ani pe fostul ministru René Renoult din Palatul Justiției. Tradiția națională aplica anul trecut unui confrate „alogen" o meritată corecțiune pe chiar faimoasa Galerie Marchande și tot tradiția națională alunga recent, pe nu știu care avocat — deputat „blumard", care se refugia la sânul lui

(Continuare în pag. II-a)

SPORT

Echipa Federaţiei-Belgia 2-1 (1-0)

Match de o factură modestă. Gică Popescu, atâta timp cât a fost jucat — o repriză — a fost cel mai bun înaintaş. ... Belgienii sunt duri până la brutalitate. Cum a falimentat societatea Iuhatz, Beke, Bodola & Comp.

Matchul care s'a disputat Joi la O.N.E.F. între echipa Federaţiei Române de Football şi reprezentativa Belgiei, a fost departe de ceeace se chiamă un match „mare".

Deşi belgienii nu reprezintă o forţă footbalistică pe continent, totuşi, aşa cum au jucat, au constituit un pericol permanent pentru echipa federaţiei, mai ales că aceasta număra în rândurile ei câteva „vedete" de mare şi sgomotoasă rezonanţă dar, din păcate într'o formă din cele mai proaste.

De altfel nu mai e un secret pentru nimeni că astăzi găsim în România de două ori mai mulţi jucători capabili să îmbrace tricourile de cari Juhatz, Beke şi celelalte vedete pensionare „în spe" se pare că s'au cam plictisit...

Cu *Moldoveanu* sau *Georgescu* pe dreapta, cu *Munteanu*, cu *Cociuban*, cu *Petea* (să-l facă Dumnezeu sănătos!) şi cu admirabilul *Gică Popescu* pe stânga, veţi conveni şi d-voastră că am pune pe picioare o înaintare redutabilă, FARA CA IN ALCATUIREA EI SA NE ORIENTAM DUPA CRITERIUL ETNIC CI EXCLUSIV DUPA CRITERIUL VALORII individuale şi de ansamblu.

Cu un Beke adormit însă, pe dreapta, cu un Covaci mediocru, cu un Bodola catastrofal — evident că nu se putea face mai mult în faţa Belgiei.

Echipa Federaţiei să fie mulţumită. Şi Federaţia aşijderea. Că au scăpat cu faţa curată. Amândouă.

JOCUL

a fost egal. In primul timp belgienii au fost dominaţi de puţin, în cel de al doilea au devenit ameninţători. Şi ar fi putut chiar câştiga. Au avut însă ghinionul că au dat peste un Vintilă *în formă bună, care a jucat pentru toată linia de mijlocaşi (Juhatz şi Rafinsky n'au existat) şi un* David *foarte atent şi oportun în intervenţii.*

Belgienii practică un joc atletic bazat pe viteză şi spontaneitate, dar sunt duri. De o duritate care desgustă.

Ambele puncte ale învingătorilor au fost înscrise de Baratky, *unul în prima repriză dintr'un shoot foarte puternic şi celăldlt în repriza doua din 11 m.*

Către sfârşit, belgienii au înscris prin Vodrhoof, *cel mai bun om al oaspeţilor, mult mai bun — cel puţin în acest match — decât faimosul Braine pe care l-a desfiinţat atât de radical,* Vintilă.

CAPITOL SPECIAL PENTRU GICA POPESCU...

Una din atracţiile matchului a fost fără îndoială apariţia în echipă a lui Gică Popescu, liceanul cu numai 17 ani la activ dar cu un car întreg de talent — băeţaşul acesta firav şi timid căreia i s'a încredinţat aşa—deodată,— cel mai ingrat post din echipa reprezentativă : postul de extrem stânga.

Şi Gică Popescu s'a achitat strălucit de misiunea sa, dovedind că în ţara aceasta şi românii ştiu să joace footbali şi plesnind definitiv peste bot pe toţi acei cari se isterizează în faţa exibiţiilor — chiar celor mai lamentabile — a tuturor „vedetelor" fabricate în serie de „tehnica" maghiară şi de desgustătoarea presă jidovească din Bucureşti.

Gică Popescu a jucat numai o repriză — dar a jucat ireproşabil. A stopat, a pasat, a shotat — şi cum a shotat, întrebaţi-l pe Badjou, portarul belgienilor — şi toate acestea cu atâta calm şi precizie, încât a lăsat în umbră pe toţi partenerii săi dela înaintare.

Pe Beke, Covaci, Baratky şi Bodola. In bloc.

In repriza doua însă, GICA POPESCU N'A FOST JUCAT. Nu i s'au dat decât trei mingi. Şi una şi-a luat-o singur.

Atât.

Gică Popescu s'a impus totuşi în mod irevocabil pentru echipa naţională. Căci Gică Popescu a jucat o repriză. Şi atât i-a ajuns pentruca să arate ce poate...

Dacă ar fi fost sabotat dela început... manevra ar fi reuşit.

In repriza două însă, era, deja, prea târziu.

ARBITRUL

d. *Krist* (Cehoslovacia) a condus cu obiectivitate formaţiile :

ECHIPA FEDERAŢIEI : *David-Bürger, Albu-Vintilă, Juhatz, Rafinsky-Beke, Covaci, Baratky, Bodola, Gică Popescu.*

BELGIA : *Badjou — Paverick, Joachim—Dalem, Stynem, Dewinter—Buyle, Vodrhoof, Capelle, Braine, Van der Eynde.*

CONCLUZIA

noastră după acest match este că rezultatul acesta modest şi norocos obţinut împotriva unei echipe neconsacrate încă în footballul european, departe de a ne transporta de fericire trebue să ne deschidă ochii — sau mai bine să le deschidă celor în drept, căci noi i-am deschis de mult — asupra realităţii.

Şi realitatea asta este : avem jucători tineri

români)

şi pe aceştia, numai pe aceştia trebue să clădim succesele viitoare ale footballului nostru...

Dacă-i lăsăm mereu la o parte, dacă mergem până la absurd cu tradiţia dezastruoasă şi nedemnă a echipelor de „nume" şi „vedete" care nu întrunesc nici sufragiile competinţelor sportive şi nici adeziunea sufletească a publicului (român, la acela ne gândim, că de, suntem în România !) atunci se va duce de râpă tot footballul românesc de azi, cu Federaţie cu tot...

Şi n'ar fi mai rău decât aşa cum este.

Anastase Iftimie

România B - Bucureşti 9-0 (3-0)

Ca deschidere la partida dintre Belgia şi Echipa Federaţiei s'a jucat matchul dintre România B şi selecţionata Bucureştilor.

Matchul a fost de factură agreabilă şi a relevat o serie de talente reale pe care footballul românesc îşi poate clădideacum toate nădejdile sale româneşti.

Reprezentativa B. a României a învins la scor (9—0) echipa Bucureştilor prin punctele marcate de Panenca (3) *Moldoveanu* (3) *Georgescu* (2) şi *Titi Dumitrescu.*

Din restul echipei s'au impus cu foarte multă autoritate : talentatul portar al Crişanei, tânărul *Negru*, fundaşul *Buibaş* (auzim că e român; ne-ar bucura, să aşteptăm confirmarea) *Scovran* —care a făcut o partidă extraordinară în postul de mijlocaş centru — *Lazăr* şi *Nistor.*

In locul lui Juhatz în echipa primă ar fi dat un randament mult superior.

Invinşii au avut cei mai buni oameni în *Brandabura, Zăinescu* şi *Iordache.*

Echipele s'au aliniat astfel : ROMANIA B : *Negru—Dragomirescu* (Negrescu), *Buibaş-Lazăr, Scovran, Nistor-Georgescu, Moldoveanu, Panenca, Titi Dumitrescu, Bogdan.*

BUCUREŞTI : *Petrică Rădulescu—Duce, Roşculeţ—Petrescu, Răşinaru, Brandabura—Schulder, Sika, Zăinescu, Tr. Iordache.*

Matchul a fost arbitrat de un om înspăimântător de gras (d. Bucur Bârsu dacă nu ne înşelăm) care a produs multă veselie şi voe bună în public.

Din străinătate

TURNEUL DELA WIMBLEDON

Londra, 10 (Rador). — Se comunică în mod oficial, că pentru tunreul internaţional de tennis dela Wimbledon, care începe la 21 Iunie, s'au înscris concurenţii, după cum urmează :

Simplu doamne : 36, simplu domni 118.

Este aproape sigur, că în operaţiile de tragere la sorţi pentru Simplu domni, jucătorii von Cramm şi Budge nu vor figura, fiind destinaţi ca leaderi. Pentru Simplu doamne, doamnele Helen Jacob şi Hilde Sperlin vor avea aceiaş soartă.

I. B. U. INTERVINE PENTRU SCHMELING

Paris, 10 (Rador). — Federaţia Internaţională de Box, cu sediul a trimes o telegramă de protest Comisiei de Box a Statului New York, referitor la felul, cum a fost tratat boxeurul Max Schmeling, în diferendul cu Jimmy Braddock, care nu şi-a ţinut angajamentul stabilit prin contract.

I. B. U. acuză Comisiunea de Box pentru dezinteresare şi lipsă de solicitudine faţă de Schmeling, care a fost nedreptăţit. Deasemenea cer ca Braddock să fie deposedat de titlul mondial la toate categoriile.

In cazul când susnumita comisiune nu este de acord cu desideratul I. B. U.-ului, este declarată răspunzătoare de atitudinea nesportivă faţă de boxeurul german şi mai ales faţă de sport în general.

HIPISM

SATURNUS A CAŞTIGAT PREMIUL MODEI

Eri, pe câmpul de curse de galop, dela Băneasa, a avut loc, printre celelalte probe bine alocate, şi importantul Premiu al Modei, care a fost câştigat de valorosul **Saturnus.**

Rezultatul tehnic este următorul:

Pr. BISCUIT: 1. Cimpoi (Cazian); 2. Aghiuţă (Mullot). Ctg. 139; pl. 35, 15.

Pr. LE BARATERO : 1. Gluma (R. Cristea); 2. Ceauş (Vincent). Ctg. 35; pl. 15, 16.

Pr. FLAG : 1. Tini (Cucu) ; 2. Marcela (R. C.). Ctg. 11; pl. 10, 13.

PREMIUL MODEI: 1. Saturnus (Gabens); 2. Gorgos (Mullot). Ctg. 38; pl. 16, 13.

Pr. SA GRACE: 1. Aleluia (Enescu Gh.); 2. Biribi (Cucu). Ctg. 21 ; pl. 10, 10.

Pr. GAROAFA: 1. Hop şi Eu (Mullot); 2. Martor (C. R.); 3. Oanciu (Vincent). Ctg. 43; pl. 13, 17.

ZI DE ZI

— ECHIPA VENUSULUI pentru matchul de Duminică pe care-l va susţine contra Ujpestului, va fi următoarea :

Burdan, Sfera, Albu, Bărbulescu, Gain, Befa, Gruin, Bodola, Humi, Petea, Ploeşteanu.

— CAMPIONATELE internaţionale de tenis ale României, organizate de F. S. R. T. se dispută între 16-21 Iunie a. cor., cu participarea următoarelor ţări : Italia, Germania, Cehoslovacia, Iugoslavia şi Bulgaria.

— VICTORIA echipei române de lupte asupra oraşului Kosice (12-2) a produs o impresie excelentă la Praga, unde reprezentanţii noştri vor avea de luptat cu cei ai capitalei cehe.

— MARATONUL REDUS, care trebuia să se alerge la Braşov în ziua de Duminică 13 Iunie, a fost amânat cu o săptămână.

Rezultatele de eri

România (?!)—Belgia 2-1 (1-0)

România B.—Bucureşti 9-0 (3-0).

Bucureşti (juniori)—Timişoara (jun.) 3-2 (2-1).

Victoria (Constanţa)—D.V.I.G. 1-1.

Mişcarea LITERARA şi artistică

Mihail Dragomirescu

Astfel sunt împrejurările, că vroind să scrii despre cineva, la un moment dat, ai un sentiment de teamă de-a nu fi interpretat greşit.

Este şi cazul nostru, scriind despre MIHAIL DRAGOMIRESCU.

D-sa a fost, de curînd, încununat cu marele premiu de Stat pentru critică literară — ori această premiere a creiat, firesc, o convenienţă şi s'ar putea spune că noi scriem despre acest eveniment, ca să fim în actualitate. Ar fi o credinţă greşită.

Noi scriem despre MIHAIL DRAGOMIRESCU pentrucă ne dăm perfect seama despre covîrşitoarea sa personalitate în literatura română. Intr'adevăr, premiatul de astăzi, de ani şi zeci de ani, îşi spune cuvîntul greu, hotărîtor în literile româneşti. Gîndul lui, simţul lui critic au fost întotdeauna — pentru oamenii de bună credinţă — îndreptar cultural.

Dar nu numai atît. Vorbind despre MIHAIL DRAGOMIRESCU îţi vine, neapărat, în minte, rolul cumplit de greu al criticii. Intr'adevăr, criticul literar are două mari directive, pe care trebuie să le'nfăptuiască, pentru a se înfăptui pe sine:

a) pronunţare dreaptă — lipsită de orice coloratură de interes sau subiectivism — asupra lucrărilor apărute; şi

b) puterea de-a se ridica peste contemporaneitate, de-a viza orizonturi noi spre care să poată conduce, neforţat, scriitorii spre ele.

Mihail Dragomirescu a isbutit să facă acestea.

Mai mult, pronunţarea lui asupra unei lucrări n'a făcut-o după impresia de moment. D-sa a creiat un sistem nou, cuprinzător a tot ce este literatură. A creiat: Ştiinţa literaturii. Datorită fixităţii sistemului (şi nu impresiilor care se schimbă) a putut să clarifice tot ce s'a publicat la noi şi în literatura universală. Dar, mai ales, la noi.

Trebuie să adăugăm că nu datorită numai faptului c'a isbutit să-şi facă sistemul ştiinţă a putut să se pronunţe fără greş în literatură — ci, se datoreşte (dacă vrem să-i zicem aşa) infailibilităţii critice şi gustului său ales. Intr'adevăr MIHAIL DRAGOMIRESCU a dat, oricînd, dovadă că este un estetician, care se ridică peste părerile — uneori şi unanime — ale contemporanilor săi. S'amintim numai de Semănătorism. MIHAIL DRAGOMIRESCU prin „Convorbirile critice" a luat — singur în toată publicistica românească! — atitudine contra exagerărilor semănătoriste. Astăzi se dovedeşte c'a avut dreptate. Apoi, după războiu, cînd avangardismul a năvălit în literatură, cînd orice originalitate — fie direct încărcată de nebunie şi grotesc — era proclamată lege a frumosului — singur MIHAIL DRAGOMIRESCU şi-a spus tare cuvîntul arătînd că nu acesta este drumul adevărat al literaturii noastre.

Dar, nu numai atât. Scriitori după scriitori au fost descoperiţi, lansaţi de el, ca apoi să fie consacraţi de literatură. Este destul s'amintim pe Panait Cerna, Corneliu Moldovanu, D. Nanu, Liviu Rebreanu, Mihail Sorbul, — iar dintre tineri, Radu Gyr, etc.

De aceea premiul adevărat este bucuria că „băieţii" lui azi sunt scriitorii recunoscuţi şi că şi ei sunt premiaţi. Cazurile D. Nanu, Mihail Sorbul, anul acesta — şi'ntrecut Rebreanu, Moldovanu, etc.

Premierea — iată de ce — credem că nu este de ajuns. Mai este ceva care s'a'ntîrziat. Este vorba despre Academie.

Cînd se va'nfăptui şi asta MIHAIL DRAGOMIRESCU va fi complet răsplătit pentru ce a făcut în literile româneşti. Intrarea lui, la Academie, nu trebuie să'ntîrzie.

Eugeniu V. Haralambie

Franţa, Mai 1937

(Urmare din pag. I-a)

Israel încercând apoi zadarnic să juguleze profesiunea.

Şi cum se poate califica rezistenţa la întrarea Evreilor în Consiliul de disciplină al Parisului (despre Decan nu poate fi vorba), şi semnificativa alegere în Consiliu, a leaderului de dreapta Xavier Vallat, imediat după ce rostise în Cameră un mare discurs antisemit, dacă nu rigidă tradiţie naţională?

La Besançon Franţa laică serba prin barourile sale, cu o arzătoare credinţă pe Saint-Yves, patronul avocaţilor, în prezenţa celor 250 de congresişti şi a autorităţilor civile şi militare, în vreme ce în catedrala dela Trégnier 300 de avocaţi în robă, în frunte cu Decanul Parisului, viteazul Carpentier, ofereau benedicţiunei bisericii, două splendide vitralii pentru gloria aceluiaş sfânt. Nu văd biserici în flăcări, nu văd proprietăţi confiscate şi numai văd nici chiar ce-am văzut acum un an, în primele zile de grevă, pumni încleştaţi şi fălfăiri de cârpă roşie. Am auzit, în schimb pe Champs-Elysees Marseilleza şi am întâlnit în barouri câţiva nelatini „corectaţi". Şi iată unde apare importanţa baroului român: sunt ochi aţintiţi asupra noastră să vadă cum se desfăşoară lupta şi se cunoaşte foarte bine în Franţa şi alegerea dela 8 Decembrie 1935 şi congresul dela 9 Mai 1937. Faţă de ele sunt două atitudini: invective şi calomnii, furie verbală şi scrisă condensată în articole şi broşuri emanând dela cei direct interesaţi sau dela eternele lor coade de topor (aţi auzit de graţioasa d-nă Madeleine Coulon? Vă voi prezenta-o mâine.); la alţii, la cei mai mulţi, comprehensiune, aţseptare încordată, îndemn, frăţietate reconfortantă de rasă şi un sincer sentiment de invidie de a-i fi precedat, în aplicarea unicului principiu valabil în speţă, acela al ierarhiei de drepturi.

Radu Budişteanu

Goldenberg „poetul neamului"

şi alte lucruri triste

(Urmare din pag. I-a)

naiba!... Pribeagu cocoanelor e un biet ovreiaş scurt şi înghesuit, de-ţi vine să urli când îl vezi... Un moft cât un perciune, cleios ca o moluscă, un iţic acolo, o scârbă, deh... să-l iei pe fâraş şi să-l evacuezi cât mai departe... Ce-or fi văzut la el, cocoanele? Şi peltic şi cocoşat şi unsuros şi fără talent şi goldenberg şi... circumcis! Totuşi, pentru Liga *asta de sex feminin, d.* Isaac *ocupă jilţul de aur al lui* Eminescu. *„Poetul neamului"....*

Evident, oricare scriitor evreu adus să cuvânteze la o festivitate încadrată în rama de mărgăritar curat a unei mari sărbători naţionale, echivalează, azi, cu o jignire, cu o insultă adusă Ţării şi culturii naţionale, într'una din marile ei ore. Ora dimineţii spirituale, înaltă ca o troiţă...

Dar încă să şi decretezi geniu naţional *pe un biet panglicar liric al ghetto-ului şi să-i impui, agresiv, în fruntea unei festivităţi, care se vrea imn şi omagiu înălţate Românismului, — aceasta cu ce echivalează?*

Câtă inconştienţă! Sau câtă tragică decrepitudine a sentimentului de mândrie etnică!

Cel de-al doilea „caz" ar putea fi intitulat „elogiul trădării. Şi se referă la una din daniile pe care Primăria Municipiului le-a făcut scriitorilor români.

D. Al. G. Donescu a dăruit cinci vile pentru cinci virtuozi ai cîudatului arcuş care e condeiul muiat în azur şi'n călimara albă a crinilor. Ei bine, unul dintre cei desemnaţi să primească „o vilă" e şi poetul... D. Karnabatt!

Că „oficialitatea" noastră a pierdut, dela o vreme, orice simţ al dimensiunilor, asta nu ne miră.

Dar că aceiaşi „oficialitate" absolvă şi chiar elogiază trădarea, asta e foarte grav. Să precizăm.

D. D. Karnabatt e un scriitor de-a opta mână. De tonalitate complet minoră. Se prea poate să fi avut — cândva — o oarecare faimă, mai ales muşchiulară, în boema lavalierelor şi-a halbelor dela „Terasă". Dar poet, *n'a fost niciodată. Unica sa „glorie" literară e d-na Lucrezzia Karnabatt, acea... viguroasă autoare a romanului „Sexul de peste drum"... Nu credem, însă, ca vila să fi fost donată d-lui Karnabatt pentru dimensiunile cocoanei romanciere, oricât de excepţionale ar fi ele. Şi nici „sexul", cu pricina, „de peste drum" nu credem să fi fost cauza donaţiei. Atunci, care rămân meritele d-lui Karnabatt şi justificarea încununării d-sale* oficiale? *Rămâne, poate, faptul că'n timpul ocupaţiei germane, d. Karnabatt, stropea Ţara şi pe ostaşii noştri de pe front, cu cerneala trădării din birourile „Gazetei Bucureştilor". Da, „impropietăritul" de astăzi este acelaş cu omul banului nemţesc de ieri, — banul cutropitorului.*

D. Karnabatt, ca şi ovreiul Terzimann, — e numai copia mai mică a trădătorului cel mare : STERE.

Şi atunci, cum vine chestia cu „împroprietărirea" sa? Scriitor de nulă valoare, trecutul lui poartă un stigmat adânc, care nu se poate şterge. Stigmatul de la „Gazeta Bucureştilor"... Iar acest stigmat e, astăzi, elogiat şi răsplătit „oficial"...

In faţa atâtor minuni care se petrec sub ochii noştri, putem să ne aşteptăm, de-aci înainte, la orice.

Aşa, de pildă, nu ne va mai surprinde înălţarea unui monument în bronz lui C. Stere, pe locul statuii lui Mihai-Viteazul, — şi nici investirea Sadoveanului cu cârja de patriarh al românismului.

După cum nu ne-ar surprinde — după decretarea lui Goldenberg-Pribeagu ca poet naţional *— sărbătorirea lui F. Aderca şi a lui H. Bonciu, purtaţi pe străzile Capitalei, în landouri triumfale, spre fotoliile pluşate ale Academiei Române.*

Radu Gyr

Aspecte, insigne, comentarii

D. D. I. Atanasiu

— cunoscutul ziarist are sub tipar la „Cugetarea" romanul „NYUSSU".

Volumul, în care e descrisă viaţa plină de sbucium, de frumuseţe şi desamăgiri a gazetarului, apare în curând.

Azi

— Vineri, 11 Iunie, la ora 15, Academia Română ţine şedinţă publică.

D. *Gh. Adamescu*, membru corespondent va face o comunicare despre: *„Adaptarea la mediu a neologismelor".*

„Cuvânt Moldovenesc"

— a apărut pentru 8 Iunie pe o hârtie şi mai bună, prin urmare şi mai scumpă.

Tiparul a rămas însă tot acelaş: infect.

Intru cinstirea

— congresului de geografie ţinut la T.-Severin la 30 Mai 1937 d. *Al. Răsmeriţă* a tipărit o broşură toponimică intitulată: *„Graiul pământului, al munţilor şi al râurilor".*

Fără să facă... răsmeriţă, interpretările profesorului severinean, cuprind o mulţime de adevăruri referitoare la pământul românesc, necunoscute profanilor.

Broşura este bine, pentru aceasta mai ales, să fie citită.

D. Ştefan G. Carpen

— a făcut să apară o broşură intitulată : „Care este bogăţia cea adevărată".

Sunt cuprinse în ea o serie de pilde creştine, cari fac plăcută lectura.

Premiul

— de 10.000 lei, pentru comedia într'un act, pe care îl anunţă S. A. D. R. va fi acordat unei comedii într'un act, nereprezentată şi inedită, în a cărei atmosferă să se răsfrângă numai tipuri şi moravuri româneşti.

Teoriile şi piesele în versuri nu sunt acceptate.

E cineva la S.A.D.R. care-l lucrează pe dramaturgul Crăcănel Eftimiu ?

„Cronica Huşilor"

— n-rul pe Mai 1937 cuprinde, între altele: Daţi sufletului un prieten adevărat, de pr. Anton I. Popescu; *Literatura pornografică, de* N. Creangă; *Duşmanii creştinismului, de pr.* C. Merişescu.

Prin scrisul său strâns legat de realitatea românească „Cronica Huşilor" *a ajuns să fie socotită după* „Predania" *cea mai bună revistă de preocupări religioase.*

D. N. I. Herescu

— eminentul clasicist dela Universitatea din Bucureşti a făcut să apară volumul „Pentru clasicism" în care sunt adunate studii şi portrete.

Multe din ele au fost citite de d. N. I. Herescu la microfonul posturilor noastre de Radio.

„Opera de artă

— este prin sine morală; imorale sunt numai acele producţii în care Dumnezeu nu a pus nici o şoaptă, vreau să spun nici un strop de talent", este răspunsul dat de d. N. Crevedia într'un interview referitor la problema artei şi moralei, acordat d-lui Nicolae Ciuceanu pentru ziarul *„Acţiunea"* din Sibiu.

El cuprinde un mare adevăr şi ne facem o plăcere din a-l consemna la această rubrică de fragmente şi idei mici.

Polonia, 1934

(Urmare din pagina I-a)

Nord, vechiul Rynek are în preajmă Vistula (pronunţă Vistua) şi, reşedinţa preşedintelui Moscicky, cu peluze de verdeaţă şi flori coborînd spre fluviu şi păzită, ca un adevărat palat regal, de un impozant corp de gardă.

Cartierul de est al Varşoviei e situat dincolo de fluviu şi e legat prin câteva poduri impunătoare de fier. Cartierul acesta, în care domină turla în formă de ceapă verzuie-albastră a bisericii episcopale foste ruseşti, se numeşte — închipuiţi-vă! — Praga! (Praha).

In mijlocul capitalei, o mare piaţă are pe o latură câteva coloane sub care arde etern flacăra albastră a sufletului acelui Soldat Necunoscut care a dat Polonia nouă.

In piaţa aceasta, domina altădată o superbă catedrală ortodoxă care simboliza aci, în inima poporului polonez, stăpânirea rusească. Fără nicio formă de proces, imediat după eliberare, mândria polonează a înderptat tunurile spre ea şi măreţul monument a fost ras depe suprafaţa pământului!

Alte aspecte din Varşovia care-mi mai vin acum în minte? Multe castele vechi, reşedinţele istorice ale nobililor, străzi ceva-ceva mai curăţele ca la noi, cea mai frumoasă este Uliţa Ierozolimska — pe care, la o anumită oră a serii, te încaeră preotesele iubirii, — câteva muzee de artă veche — marele pictor Mateiko (?) — şi artă modernă care caută forme de înnoire.

Despre oameni, armată, tineret, despre faimosul port Gdynia şi despre jidanii din Polonia — în articolul de mâine, în încheiere.

N. Crevedia

DE LA O ZI LA ALTA

TEATRU

COMOEDIA : Kontuşovka-Palace

GRADINA MARCONI: Fustele dela minister (viitoarea premieră).

TEATRUL LIGII CULTURALE :Clopoţelul de alarmă.

TEATRUL VESEL (Grădina Marconi): Crai de tobă

CINEMA

CAPITOL : Serbările încoronării Regelui Angliei şi Subjugat de tine.

ARO: Două inimi şi un sărut.

ROXY: Serbările încoronării Regelui Angliei şi Subjugat de tine.

A.R.P.A.: Brigada 41 şi Ingerul alb.

TRIANON: Veronica şi jurnal.

VOX: Jurnalul unei cameriste, Mesagiul către Garcia şi jurnal Fox nou.

GRADINA ARPA-COLOS: Azi mă 'nsor, farsă operetă în 3 acte de Labiche.

FEMINA: „Prater" şi completare, comedie colorată.

FORUM: Adolescenţa şi Frigurile dragostei.

FRANKLIN: Cavalcada şi Trei strengari şi o strengăriţă.

OMNIA: Frigurile dragostei şi Biroul nr. 2 de spionaj.

CITY: Antonio Adverso şi Extraordinarul Joe.

MARCONI: Femeia în frac, Fraţi de cruce şi matchul de football România—Cehoslovacia.

MODEL: 13 ore în văzduh şi Agentul misterios.

DARLY: Inimile noastre plâng şi Moartea se răzbună.

DORY: Stan şi Bran scoţieni şi Fiica rozelor.

COTROCENI: Dormitorul fetelor şi Bestia umană.

DIANA: Fuga lui Tarzan şi In umbra scaunului electric.

DICHIU: Tu eşti norocul meu, Stan şi Bran aventurieri şi două completări.

UNIC: Marinela şi Ce va fi mâine.

ORFEU: Romeo şi Julietta şi Anna Kareninna.

TRIUMF: Craiul pădurilor şi Frate contra frate.

MILANO: Săraca fetiţă bogată şi Frontul invizibil.

DOAMNEI: Nitchevo şi Bouzu.

PACHE: Escadrila de noapte.

VOLGA-DOROBANŢI: Maroco şi Suflete sbuciumate.

LIZEANU: Crinul din mocirlă şi Marietta.

CENTRAL: Taras Bulba şi Muntele blestemat.

PAX: Gondolierul de pe Broadway şi Inamicul public nr. 1.

FLORIDA: Curierul de sud, Rose Marie şi completare.

SIC (grădină): Iadul verde şi Fiica lui Draculo.

ILEANA strada Avrig (sala şi grădina): Dama cu camelii şi Shanghai sub gloanţe.

RADIO

VINERI, 11 IUNIE 1937

RADIO-BUCUREŞTI RADIO-ROMANIA

6.30: Deschiderea emisiunii:
— Gimnastică ritmică.
— Radio-jurnal.
7.30: Inchiderea emisiunii.
13.00: Ora. Culturale. — Sport. — Cota Dunării.
13.10: Concert de prânz. Muzică distractivă.
14.10: Radio-jurnal.
14.30: Muzică variată.
15.00: Ultimele ştiri.
18.00: Concert de după amiază. Orchestra Radio.
19.00. Ora. — Mersul vremii. — Actualităţi.
19.10: Continuarea concertului Orchestrei Radio: Potpuriuri româneşti.

UNIVERSITATEA RADIO

19.40: Noi cercetări asupra celei mai vechi culturi omeneşti, de Mircea Eliade.
20.00. Concert la 2 piane.
20.35: Imaginea muncii în popor. de Ovidiu Papadima.
20.50: **„Don Pasquale"**, operă bufă în 3 acte de Donizetti (discuri).
In pauza I (21.30—21.45): Cărţi şi reviste.
variată.
14.10: Radio-jurnal: Ora. — Mersul vremii. — Ştiri interne şi externe.
14.25: Muzică distractivă.
15.00: Ultimele ştiri.
16.45: Ora străjerilor:
I. „Cultul eroilor" de g-ral Ion Manolescu.
II. „Un mic erou", scenariu radiofonic de Gh. Enescu, jucat de Stolul de străjeri al Aşezământului de ocrotire „Principele Nicolae.
III. Ştiri străjereşti.
18.00: Concertul fanfarei reg. de gară călare, cond. de lt. Ion Tudor.
19.00: Ora, Mersul vremii.
19.03: Violoncelişti, violoncelişti şi pianişti renumiţi.
In pauza II (22.20—22.25): Radio-jurnal; Sport.
23.30: Concert nocturn al orchestrei Sandu Marcu, transmis de la restaurantul „Cina".
23.45: Jurnal pentru străinătate.
23.55: Ultimele ştiri.

RADIO EXPERIMENTAL

21.00: Muzică variată.
21.15: Muzică românească.
21.30: Informaţiuni universitare
21.40: Conferinţă ştiinţifică.
22.00: Muzică distractivă.

SAMBATA, 12 IUNIE 1937

RADIO-BUCUREŞTI RADIO-ROMANIA

6.30: Deschiderea emisiunii·
— Gimnastică ritmică.
— Radio-jurnal.
— Concert de dimineaţă.
— Sfaturi gospodăreşti şi medicale.
7.30: Inchiderea emisiunii,
13.00: Ora. — Culturale. — Sport — Cota Dunării.
13.10: Concert de prânz. Muzică

UNIVERSITATEA RADIO

20.10: Tratamentul boalelor de femei la băile noastre, de d-na dr Medea Niculescu.
20.30: Cântece populare de ieri şi de azi. Petre Alexandru (canto). Gh. Boldeanu (pian).
21.00: Trandafirul, de G. D. Mugur.
21.20: Concert de muzică de dans. Jazzul Melody (canto: Gică Petrescu).
22.30: Sport; Radio-jurnal.
22.45: Concert de noapte al orchestrei Petrică Moţoi, transmis de la restaurantul „Mircea".
23.45: Jurnal pentru străinătate în limba franceză şi germană.
23.55: Ultimele ştiri.

RADIO-EXPERIMENTAL

21.00: Muzică variată.
21.15: Muzică românească.
21.30: Informaţiuni universitare.
21.40: Conferinţa ştiinţifică.
22.00: Muzică distractivă.

CAPITOL ŞI ROXY

Incoronarea

Regelui Angliei

ROMANII,

Voi cu inima creştină :
De pe ochii voştri rupeţi
Pânza'ntinsă de duşmani,
Nici un ac dela jidani !

Viața politică

Cu jalbă la pastorul Jezéquél

Pastorul Jezéquél, secretarul Reuniunii Universale pentru pace, se află în România. Vizita sa a fost anunțată cu lux de amănunte de către întreaga presă iudaică din țară. In special, ziarele „Adevărul" și „Dimineața", au vestit-o cu cele mai călduroase adjective. Pastorul Jezéquél trebuia să sosească în București, Vineri după amiază. Și în vederea acestui eveniment d. Victor Eftimiu, francmasonul desființat și secretarul comitetului român pentru pace — al cărui președinte e d. dr. N. Lupu — își pregătise inevitabilul discurs. Din ce motive nu se știe, pastorul Jezéquél care venea dela Sofia, n'a mai sosit Vineri după amiază, de teama unei primiri prea entuziaste și puțin primejdioase — și a sosit Sâmbătă dimineața, prin surprindere.

Cine este pastorul Jezéquél se știe: secretarul Reuniunii Universale pentru pace. Această Reuniune a organizat congresul pacifist de astă vară dela Bruxelles, care n'a fost altceva decât o adunare comunistă. La acest congres a luat parte și faimoasa Pasionaria, ca și Marcel Cachin, cunoscutul agitator comunist francez. Din partea noastră a fost de față d. dr. N. Lupu, care și-a luat angajamentul să alcătuiască un Comitet pentru pace în România.

Pastorul Jezéquél venea într'un turneu de propagandă. Scopul Reuniunii este combaterea „fascismului". Pastorul Jezéquél avea misiune să controleze activitatea d-lui dr. N. Lupu și să ia contact cu forțele „antifasciste". Dar mai ales, trebuia să țină o conferință la Fundația Dalles. Conferința a fost însă interzisă. Autoritățile au făcut bine, oprind o asemenea conferință.

Pentru a se vedea ce urmărește pastorul Jezéquél e destul să spunem că zilele trecute a făcut o lungă vizită ziarelor „Adevărul" și „Dimineața" și s'a fotografiat împreună cu cine se știe. Eri, însoțit de d. dr. N. Lupu, pastorul Jezéquél a făcut o vizită d-lui Ion Mihalache.

Dar ceeace este mai interesant, este, cu siguranță, altceva. Pastorul Jezéquél a primit o delegație de muncitori și intelectuali maghiari, în frunte cu Banyai-Baumgarten, secretarul general al „Uniunii muncitorilor și țăranilor maghiari din România", care este o organizație comunistă. Delegația a înaintat pastorului un memoriu, în care se vorbește de „ASUPRIREA FASCISTA DIN INTERIOR" și de „LUPTA CONTRA REACȚIUNII FASCISTE DIN TARA ȘI DIN STRAINATATE". Iată, așa dar, cine este pastorul Jezéquél: un nou procuror al umanității: dar al umanității comuniste.

FEMEIE ROMANCA!

Nu te uita că jidanul îți vinde mai eftin. Asta-i numai aparent ca să te înșele. In fond el ne ia tot șapte piei. Marfa lui, când e mai eftină, e dela foc. Până la urmă tot noi suntem cei trași pe sfoară.

Comemorarea prof. I. C. Cătuneanu
la Svastica de Foc

Aseară, organizațiile din Capitală ale Svasticei de Foc, au comemorat la sediul din Calea 13 Septembrie nr. 18, pe profesorul I. C. Cătuneanu, deputat de Storojineț, fost vicepreședinte al L. A. N. C-ului.

La această ședință a participat un public numeros. Fotografia dispărutului era străjuită de o gardă de tineri și altă gardă de fete, ambele purtând fanioane cernite.

Cei prezenți au fostit, în cor, o rugăciune, după care au urmat cuvântările.

Diaconul Ion Popescu-Mozăceni, dela Biserica „Icoana a citit pasagii din operele profesorului Cătuneanu, scoțând în evidență covârșitorul rol pe care acesta l-a avut în pregătirea doctrinară a tinerilor, care au ridicat mișcarea naționalistă.

A vorbit apoi d. avocat dr. Ovidiu Manițiu, făcând o paralelă între Paulescu și Cătuneanu, cei doi doctrinari ai L.A.N.C.-ului, care au murit așa cum au trăit, fără sgomot și fără onoruri.

D. dr. Dan Constantinescu, asistent universitar, a spus că cei din Svastica de Foc îl vor urma pe Cătuneanu, așa cum l-au urmat și pe Paulescu, luptând împitriva falsilor naționaliști, vânători de voturi și de situații.

In numele muncitorilor din Svastica de Foc. a vorbit Gh. Nartea, strungar, aducând omagiul muncitorimii naționaliste.

A încheiat d. avocat Ion V. Emilian,, conducătorul Svasticei de Foc. D-sa a făcut o scurtă biografie a dispărutului, arătând meritele profesorului I. C. Cătuneanu ca romanist și ca doctrinar al naționalismului. D. avocat Emilian a făcut și un istoric al L.A.N.C.-ului, arătând ce a însemnat pentru ligă unirea ei cu „Acțiunea românească" înființată de Cătuneanu la Cluj, cât și revista „Infrățirea Românească", care a apărut timp de 7 ani, în capitala Ardealului, sub direcțiunea ilustrului iprofesor. Ca un omagiu pentru I. C. Cătuneanu, d. avocat Emilian a hotărît ca prima unitate nouă a Svasticei de Foc ce se va constitui în Capitală, să poarte numele de „I. C. Cătuneanu".

După ședință au fost primiți în organizație noui aderenți. Asistența s'a răspândit apoi în ordine, după ce a intonat imnul organizației.

Politice

MIERCURI 16 Iunie, Sf. Sinod se va întruni în ședință, pentru a discuta și rezolva cazul I. P. S. Sale, Mitropolitului Gurie.

*

SECȚIA de luptă a tineretului național-liberal GHEORGHE I. BRĂTIANU, ține ședință astăzi 11 Iunie a. c., orele 21, la clubul central din Pasagiul Român 23, sub președinția d-lui MIHAIL STURZA.

*

LA 5 Iulie își va relua din nou activitatea, universitatea liberă latină din Brașov.

*

MEMBRII Asociației avocaților români creștini din baroul de Ilfov sunt invitați să participe la adunarea generală extraordinară care va avea loc Vineri 11 Iunie 1937. orele 8½ seara în locuința d-lui Emanoil Slătineanu din București, strada Benito Mussolini no. 21, la ordinea de zi fiind: alegerile pentru constituirea consiliului general al Uniunei avocaților din România.

*

CONSILIUL superior al magistraturii s'a întrunit, astăzi, Vineri, la ora 10 dim., în sala de bibliotecă a ministerului de justiție, sub președinția d-lui ministru V. P. Sassu.

Consiliul va face recomandările pentru completarea locurilor vacante la Curțile de apel, tribunale și judecătorii.

Intrucât sunt aproape 30 locuri de consilieri numai la Curțile de apel, și întrucât numeroși magistrați din provincie solicită a fi avansați și transferați în Capitală, discuțiunile din sânul consiliului se prevăd a fi extrem de vii.

Dat fiind marele număr de locuri atât la Curți cât și la tribunale și judecătorii, se crede că lucrările consiliului vor dura, aproximativ, două săptămâni.

După încheierea lucrărilor consiliului magistraturii, d. ministru V. P. Sassu va proceda la o mare mișcare în Parchete, după care se vor completa locurile vacante de ajutori de judecător.

Sunt vacante, aproximativ, 100 locuri de ajutori de judecător.

*

IN ZILELE de 6—9 crt., a avut loc la Sofia un mare congres al cooperației țărănești din Bulgaria, la care au participat 1.200 delegați.

Teroarea guvernamentală la alegerile comunale din Banat

— La ordinul prefecturilor, justiția refuză listele partidelor de opoziție. Național-țărăniștii huiduiți și alungați din satele bănățene. —

Timișoara, 10. — Slaba comportare a partidului liberal în alegerile comunale a determinat guvernul să ia măsuri împotriva acelor prefecți cari au obținut rezultate nesatisfăcătoare. Drept consecință a acestei măsuri, prefecții, pentru a dovedi guvernului că sunt la „datorie", au început o adevărată teroare împotrima alegătorilor și a candidaților, împiedicând pe orice cale depunerea listelor de candidaturi a partidelor de opoziție și îndeosebi a grupărilor de dreapta.

CE SE PETRECE IN BANAT?

Rezultatele obținute la alegerile comunale efectuate în câteva comune din Timiș Torontal au adus o binemeritată victorie a Frontului Românesc, a Partidului național-creștin și a grupării d-lui Gh. Brătianu.

Acest lucru nu a fost văzut însă cu ochi buni în tabăra guvernamentală, și organele prefecturii, pentru a împiedica pe viitor afirmarea acestor partide, a deslănțuit o adevărată teroare împotriva satelor, neadmițând decât depunerea așa ziselor liste unice, fără semn, dar cari în ultimul moment, când cei în drept nu mai puteau face nimic, au fost înregistrate cu semnul electoral al partidului dela putere.

Partidele de opoziție nu pot depune liste de candidaturi din simplul motiv că justiția refuză primirea lor.

Pentru a sublinia veracitatea afirmațiunilor noastre vom relata cazul din comuna Recaș, unde judecătorul Kleman nu a voit să primească listele opoziției, iar când i s'a cerut să justifice acest refuz, grefierul său Nedelcu a răspuns că judecătoria are ordin în acest sens din patrea prefecturii. Ba ce-i mai mult, țăranii candidați au fost încasați de taxe telefonice, pentru ca d. judecător să vorbească cu președintele tribunalului din Timișoara pentru a-l întreba dacă are voe, sau nu, ca să primească listele opoziționiste. Acesta este cazul comunelor Topolovățul Mare și Paniova, ca și când legea nu conține dispozițiuni precise în această privință.

Deasemenea, notarul minoritar Bongart din Herneacova, administrând 7 comune românești, a refuzat pur și simplu listele opoziției spunând că așa i s'a ordonat dela prefectură.

Oricum s'ar manifesta excesul de zel al prefecților, strânși cu ușa de către guvern, nu înțelegem ca justiția să se preteze la acest joc, trecând cu vederea, sau chiar încurajând aceste samavolnicii.

Ne facem o elementară datorie atunci când relatăm aceste cazuri și atragem atențiunea ministerului de justiție și interne pentru a lua măsuri împotriva celor vinovați.

FALIMENTUL NAȚIONAL-TARANIȘTILOR

Realizând demagogia de altădată, partidul național-țărănesc s'a prezentat cu mult tămbălău în fața alegătorilor, asigurând în taină țărănimea că „venim la putere" și alte lozinci mieroase, numai și numai pentru a obține voturile! Rezultatul însă, a fost de-adreptul dezastruos pentru partidul d-lui I. Mihalache.

E foarte adevărat că în organizația din Timiș-Torontal sunt o serie de inși compromiși, fără drept de apel, totuși, o înfrângere atât de rușinoasă nu era de așteptat.

Interesant de relevat este faptul, că național-țărăniștii în propaganda lor electorală nu au de luptat numai cu criticele juste ale celorlalte partide, ci și cu partizanii nenumăratelor bisericuțe ale organizației țărăniste din Timișoara, unde există un foarte puternic curent pentru debarcarea lui Sever Bocu dela prezidență, motivând această debarcare cu ponoasele ce le îndură organizația de pe urma președintelui său compromis și fără trecere la centru.

Semnificativ a fost scandalul din Buziaș, când țăranii înscriși în partidul național-țărănesc, în momentul apariției lui Sever Bocu, au început să-l huiduiască, alungându-l cu ciomegele.

Deși, Sever Bocu, ștergând-o pe o ușire dosnică a scăpat cu pielea curată, nu tot așa s'a întâmplat cu adjutantul său Căpețeanu, care în urma unor explicații mai contondente avute cu țărănimea, a fost internat imediat la spital, fiind grav răniți încă 7 inși.

Partidul care pretinde puterea bazându-se pe massele electorale cu prilejul alegerilor comunale a ajuns la constatări foarte dureroase: țărănimea bănățeană a abandonat complet pe țărăniști și guvernamentali și se îndreaptă cu multă încredere spre grupările de dreapta.

R. P. R.

Stelian Popescu, ctitor

(Urmare din pag. I-a)

latele pe cari le au azi, să-și revadă bordeiul în care s'au plămădit, câți s'au gândit să facă ceva pentru satul în care s'au născut? Câți Stelian Popescu, nu cu școală, cu biserică, cu dispensar și cu Primărie, dar măcar cu câteva cărămizi pentru obștea locului lor natal, are această țară? Printre sutele de miniștri actuali, foști și viitori, între mii și zecile de mii de foști și prezenți dregători, nu cred să existe o singură comună din cele zece mii ale Țării, care să nu-și numere un fiu, măcar. Câți oare dintre ei au făcut ceva pentru satul lor și ce-ar însemna viața noastră rurală, dacă măcar a zecea parte din ei ar călca pe urmele lui Stelian Popescu?

M'am așezat cu aceste gânduri la masa la care directorul „Universului" și-a strâns oaspeții. Spovedania impresionantă a prietenului Gheorghe Lungulescu, care a urmat cuvintelor pline de înflăcărat naționalism ale Inalt Prea Sfântului nostru Patriarh, a trecut, peste creștetele noastre, ca un nou val înviorător, venind să ne spună — așa cum știam de altfel — că Stelian Popescu nu este numai ctitor de așezăminte, ci și ziditor de suflete. Fără să-mi dau seama, o bucurie stranie, răscolitoare, ca niciodată, poate, care unora va fi putut să le apară fără rost prin unele manifestări de sgomotoasă veselie, a pus stăpânire pe ființa mea. Simțeam, deși nu-mi aparțineau, în inima mea, unele satisfacții de învingător. Aveam impresia că par'că departe, la București, în Sărindar, trozneau sub lovitura unor fapte pilduitoare pentru un neam întreg, tarabele celei mai infame țicăloșii, care ne-a ofensat pe toți.

Dar iată-l pe Stelian Popescu ridicându-se dela locul lui, la masă, trecând și oprindu-se în fața fiecărui oaspe. Nu este Steliau Popescu-ctitorul, nici Stelian Popescu puternicul director al „Universului". E, din contră, modestul Stelian Popescu, acelaș suflet de copil care a plecat acum 50 de ani dela Lacul Turcului, la oraș. Vine să ne ceară să-l iertăm, dacă praznicul, dela care toți s'au ridicat voioși, n'a satisfăcut cine știe ce exigență, deși n'ar fi fost cu putință să fie mai bine pregătit.

N'am putut să-i spun, când a ajuns în fața mea, decât aceia ce-mi sta la inimă: „să ne dea și nouă Dumnezeu, clipele acestea de fericire pe care le trăești d-ta"!

DR. ILIE RADULESCU

Serbările dela Arad

Populația aclamă frenetic pe M. S. Regele Carol II

Ieri dimineață a sosit la Arad M. S. Regele Carol II, fiind întâmpinat în gară de d. ministru Valer Pop și de d. general Dragomirescu, comandantul garnizoanei.

După ce a trecut în revistă compania de onoare a reg. 93 infanterie, Suveranul a asistat la serviciul religios oficiat la catedrala orașului, unde P. S. Sa arhimandritul Suciu a rostit o scurtă cuvântare.

In uralele mulțimei M. S. Regele Carol II a primit defilarea cortegiului etnografic.

La ora 12 Suveranul s'a îndreptat spre râul Mureș, unde a avut loc defilarea echipelor care se ocupă cu sportul canotajului.

Primăria locală a oferit, în onoarea M. S. Regelui un banchet, la care a vorbit primarul orașului, exprimându-și bucuria că acestui ținut i s'a făcut o onoare așa de mare.

Suveranul a răspuns:

„Pentru mine este o mare bucurie de a fi primit din nou în acest frumos oraș.

A fost pentru Mine o bucurie, că Aradul se menține în rândul orașelor principale ale țărei. Datoria dv., a celor ce sunteți în capul municipiului Arad este ca acest oraș cu un trecut atât de frumos să-l faceți să progreseze și să înflorească.

Vă rog să fiți interpretul Meu pe lângă populația care a manifestat atât de frumos pentru Mine, căreia îi mulțumesc călduros.

In aceste gânduri, ridic paharul în sănătatea populației Aradului".

Complectarea locurilor vacante dela Consiliul legislativ

In locul de consilier permanent dela secția I-a a consiliului legislativ devenit vanact prin demisiunea d-lui profesor Jean Rădulescu, care a optat pentru catedra de drept penal la facultatea din Iași, va fi numit d. Const. Antoniade, ministrul României la Berna.

In locul de consilier permanent la biroul de studii istorice al consiliului legislativ va fi numit d. Alex. P. Gane, referent titular, în locul căruia urmează de drept d. Alex. Volanschi, referent stagiar.

In cursul săptămânii viitoare, vor fi convocate secțiunile unite ale consiliului legislativ pentru a desemna câte trei candidați pentru fiecare din cele patru locuri vacante de referenți stagiari, asimilați cu judecătorii de tribunale și pentru care candidează peste 45 doctori în drept.

Cu această mișcare se completează cadrele acestei înalte instituțiuni.

Provocări național-țărăniste

Cazul dela Roman. In atenția ministerului de interne

Corespondentul unui ziar relatează, că la Roman, pe strada principală, în prezența d-lui profesor N. Costăchescu, au defilat „gărzile țărănești", în vederea alegerilor comunale și județene.

Știți, că aceste gărzi alcătuiesc bătăușii și ghiogarii partidului național-iudeo-țărănesc-comunist.

Va să zică, la Roman, unde începând dela 23 Iunie și până la 2 Iulie au loc alegeri comunale și județene, conglomeratul d-lui Mihalache, susținut de finanța jidovească, se pregătește să provoace.

Provocarea e evidentă de vreme ce gărzile țărănești au trecut la marșuri, demonstrând în mijlocul orașului.

Atragem atențiunea ministerului de interne asupra acestui fapt, pe care trebue să-l consemne numaidecât.

Lumea și factorii cu răspundere află, așa dar, că național-țărăniștii pregătesc alegerile dela Roman, provocând.

Să se știe!

Sărbătorirea „Zilei Eroilor" in Capitală

„ZIUA EROILOR" a fost sărbătorită ieri la mormântul Eroiului Necunoscut și la toate cimitirele din Capitală.

Marea solemnitate a avut loc pe terasa Muzeului Militar, după care asistența a depus flori pe mormântul Eroului Necunoscut.

La sărbătorirea din Parcul Carol au luat parte: I. P. S. S. Patriarhul dr. Miron Cristea, prof. I. Nistor, ministrul muncii, I. P. S. S. Mitropolitul Gurie al Basarabiei, Al. G. Donescu, chestor Iagolnița, generalii Todicescu, Papazoglu, Popescu D., Atanasiu, Rașcu, Schina, Berindei, Negreanu și Economu, ofițeri superiori și toate asociațiile patriotice și de foști luptători, detașamente dela toate unitățile militare din Capitală, școlile de băieți și fete, cercetași, străjeri, etc.

La ora 10,30 dim., muzica reg. jandarmi intonează „Rugăciunea", după care P. S. S. Veniamin Pocitan Ploeșteanul, vicarul Patriarhiei oficiază slujba religioasă, înconjurat de un sobor de preoți. Răspunsurile au fost date de corul Sf. Patriarhii sub conducerea maestrului Oancea.

Apoi d. Ion Nistor, ministrul muncii, a ținut o cuvântare în care amintește faptele de arme ale generației războiului și preamărește jertfa celor cari au căzut pentru Țară și Neam.

Se cântă „Vecinica pomenire", iar P. S. S. Veniamin Ploeșteanu binecuvintează mormântul celui al cărui nume nu-l știe nimeni.

In sunetele Imnului Eroului Necunoscut începe procesiunea în jurul mormântului și asistența și delegațiile depun flori și coroane.

La toate celelalte cimitire au avut, de asemeni, loc, după același program, solemnități.

La cimtirul eroilor GHENCEA, onorurile au fost date de o escadrilă a școlii de aviație, cu muzica și drapelul. Au asistat reprezentanți ai autorităților militare, ofițeri superiori, școli și asociații culturale-patriotice, școlile și asoc. patriotice italiene din Capitală și Fascia de sub comanda cavalerului Laporta.

La cimitirul „Pro Patria" ceremonia s'a desfășurat la mormântul eroilor, francezi în prezența atașaților militar și aeronautic al Franței. Onorurile au fost date de o companie cu muzică și drapel din regimentul de gardă „Mihai Viteazul".

A mai avut loc deasemenea comemorarea Eroului necunoscut și la cimitirele: Bellu-catolic, Reînvierea, Filantropia, Sf. Vineri, Iancu Nou Bălăneanu, Șerban Vodă, etc.

După masă, la sediul ateneelor și asociațiilor culturale din Capitală, au avut loc serbări culturale.

D. ministru I. NISTOR citindu-și discursul la mormântul Eroului Necunoscut.

Dela Cercul de studii al Frontului Românesc
Organizația Capitalei

Joi la orele 7 seara a avut loc ședința săptămânală a Cercului de studii în prezența d-lui C. Angelescu, fost ministru, președintele organizației Capitalei și sub președintia d-lui prof. dr. Ion Jianu.

Ordinea de zi a fost următoarea:

COMEMORAEA LUI DESCARTES

D. prof. dr. I. JIANU deschizând ședința a reamintit publicului ascultător că azi se serbează în întreaga lume tricentenarul marelui filosof Descartes. Acest omagiu corespunde nu cu data nașterii lui sau reintoarcerei în lumea cea de veci ci cu data apariției la Leyda a lucrării sale fundamentale: *„Discours de la méthode".*

Această publicațiune sintetizează sistemul său filosofic, înlătură scolastica sterilă de până atunci și orientează pe drumul practic viitoarele cercetări asupra problemelor spiritului și materiei, sufletului și corpului. Descartes susținând aplicarea metodei în toate domeniile de activitate, asigură progresul științelor, literilor și artelor și prin urmare triumful civilizațiunei.

Astfel fiind se cuvine ca la această sărbătoare a umanității întregi să ia parte însăși organizațiunile politce cu hotărirea ca în toate gândurile și înfăptuirile lor, în opoziție ca și la guvern, pătrunse de spiritul cartesian să întrebuințeze într'un mod strict metoda în toate lucrările lor, singura capabilă să dea maximum de randament, în minimum de timp cu minimum de cheltuială energetică și materială.

Noi „frontiștii" din Capitală suntem fericiți că facem parte dintr'o organizațiune politică, care în lucrările sale pune metoda științifică, așa cum procedează șeful nostru, d. Costică Angelescu.

Dacă postulatul național, proclamat de marele Vaida-Voevod, face progrese uimitoare, aceasta se datorește imperativului acestui postulat, și spiritului cartezian de rânduiala, care dirijează salvatoarea d-sale strădanie și a colaboratorilor săi.

A urmat apoi conferința d-lui avocat Virgiliu Ștefănescu-Drăgănești *(junior), vorbind despre* „Naționalismul ca imperativ al timpului".

Conferențiarul a început prin a arăta că positivismul lui Auguste Comte și teoria rasei, mediului și momentului a lui H. Taine, explică organizarea societății ca fiind condusă de legi naturale, independente de voința omului; lucru ce se arată tot mai evident prin recunoașterea unui mare număr de legi economice și sociale, de către toată lumea.

Explică apoi că tot așa ca și pentru descoperirea unei legi științifice pentru descoperirea legei naturale după care urmează a se organiza statul modern trebuesc făcute o serie de experiențe și observațiuni, și pentru aceasta analizeaă situația din statele europene.

Astfel ajunge la concluzia că nu numai în Italia, Germania și Portugalia, naționalismul este în floare, dar chiar și în celelalte state europene, deși nu se proclamă oficial și complet, totuși atitudinea popoarelor este naționalistă.

Deasemeni afară de curentul naționalist, se observă și un curent economic pe care îl denumește solidarism, și care este reprezentat de fascismul italian și național-socialismul german.

Concluzia generală este că național-solidarismul reprezintă o treaptă în evoluția naturală a colectivității omenești, adică a statului, apare ca un imperativ al timpului și nimeni nu poate înlătura această mișcare fără a provoca dezastre ca cel din Rusia sau Spania de azi.

Rasa indo-europeană în mediul european, în sec. XX, nu se poate organiza decât numai pe principii național-solidariste.

Conchide explicând de ce Frontul Românesc, în mai puțin de doui ani cuprinde sub aripile sale tot mai mult națiunea română, prin aceea că d. Vaida Voevod aplicând legea naturală a evoluției statelor pregătește viitorul țării în singurul fel în care poate fi făurit: *acela al ordinei naturale.*

Intâmplări din Capitală

SINUCIDERE

Eri dimineață s'a sinucis, trăgându-și un glonte de revolver în cap studentul Costov Boris, supus bulgar, venit să dea examene în Capitală, unde domicilia în str. Londrei 3.

A fost rănită deasemeni de alte două gloanțe d-na Valeria Podorschi, proprietăreasa, care a încercat să oprească pe sinucigaș dela făptuirea funestului gest.

Studentul Costov a fost dus la spitalul Fhantropia. Motivul care l-a determinat să încerce să-și curme viața a fost căderea la un examen.

INCENDIU

Aseară s'a declarat un incendiu în cabina operatorului cinematografului „Lizeanu". Sosind pompierii focul a fost stins ușor.

A fost rănit d. ing. Al. Ionescu, proprietarul cinematografului, care a fost transportat la spitalul Colentina.

UN AUTOMOBIL CALCA O ELEVA

Pe șoseaua Ștefan cel Mare, în dreptul inspectoratului jandarmerii, eleva Sofia Munteanu de 18 ani din str. Momuleanu 21, a fost surprinsă de autotaxiul 10.117 B., condus de șofeurul C. Caragea și omorită pe loc.

Cadavrul elevei a fost dus la morgă. Șofeurul a fost arestat.

CHELNER INECAT

Făcând bae în lacul Herăstrău și neștiind să înnoate, chelnerul Ion Diaconu din str. Popescu 12 s'a înecat.

Cadavrul nu a fost încă pescuit.

ECONOMIE-ŞI-MUNCĂ NAŢIONALĂ

Specula cu apele minerale din Cişmigiu

In atenţia Primăriei municipiului şi a ministerului sănătăţii

Mai mulţi cititori ne-au atras, în câte-va rânduri, atenţiunea asupra speculei practicate de concesionarii pavilionului de cură din Cişmigiu cu desfacerea apelor minerale româneşti şi ne-au solicitat să intervenim.

Cu toate că nu ne-am îndoit o singură clipă de veracitatea celor afirmate, ne-am deplasat personal la Cişmigiu şi iată ce am constatat.

Pavilionul de cură cu ape minerale româneşti este situat în cea mai frumoasă parte a grădinii Cişmigiu, în imediata apropiere a lacului.

De jur împrejur este străjuit de câte-va bănci pe care obişnuiţii curei, după ce au „gustat" făcând numeroase ocoluri, paharul cu „Căciulata", „Bodoc" sau „Slănic", îşi refac forţele pierdute.

In acoperişul pavilionului, o porumbărie, cu cele mai variate specii de porumbei, blânzi şi lacomi după bobiţele de grâu pe care le aruncă cu dărnicie copii, ca acei din vestita piaţă „San Marco".

Până aici totul bun şi frumos. Dar să ne apropiem de pavilion şi să gustăm din apele noastre minerale.

Nimic mai uşor. Te duci mai întâi la cassă şi întrebi cât costă, bunăoară, un pahar de Slănic, dacă suferi de stomac; un pahar de „Căciulata", dacă suferi de rinichi, ş. a. m. d.

8 LEI PAHARUL CU APA MINERALA !

Cititorul al cărui stare de sănătate nu l-a obligat încă să treacă pe la pavilionul cu ape minerale din Cişmigiu, va rămâne perplex când va afla dela noi preţul de desfacere a acestor ape.

Un pahar de apă de Căciulata costă 8 lei, ceiace revine la mai mai mult de 32 lei kgr. Un pahar de apă de Slănic cu acelaş preţ, iar celelalte ape se desfac la 7 şi 6 lei paharul. Cu alte cuvinte, apele minerale cari se desfac la pavilion sunt mai scumpe decât în magazine. Ne întrebăm, şi odată cu noi se întreabă şi sutele de mii de străini cari trebue să urmeze cura, cu ce sunt justificate aceste preţuri exagerate?

Concesionarii sau concesionarul pavilionului pretind poate dela persoanele obligate să urmeze cura să plătească în preţul ridicat al apei cu preţuri tămăduitoare aerul proaspăt din Cişmigiu, umbra ademenitoare a platanilor bine mirositori? Dacă nu, atunci dece pretind să plătească 8 lei un pahar de apă de Slănic?

Nu este o specula nerusinată, aceia ce fac dânşii?

IN VAZUL AUTORITAŢILOR

Şi această specula se exercită în ochii orbi ai autorităţilor tocmai în clipa când guvernul a decis să reprime, prin toate mijloacele posibile, specula din piaţa alimentară.

Apele minerale nu pot şi nu trebuesc trecute în categoria articolelor de lux.

Ele trebuesc, astăzi, socotite printre articolele de prima necesitate şi ca atare trebuesc să beneficieze de acelaş regim din partea statului ca şi cele dintâi.

La noi în ţară, unde apele minerale isvoresc din stâncă zi şi noapte, fără a fi captate în foarte multe cazuri, nu este permis ca un pahar cu apă minerală să se desfacă cu 7-8 lei paharul. A plăti 2-3 lei un pahar este încă destul de mult.

Atragem atenţiunea d-lui primar general Alex. Donescu asupra speculei practicate de concesionarii pavilionului de cură din Cişmigiu cu desfacerea apelor minerale româneşti şi-l rugăm să dispună măsuri urgente pentruca specula să înceteze.

Sesizăm, în ceia ce-l priveşte şi ministerul sănătăţii cu acest caz, cu încredinţarea că se vor lua măsuri de reprimare a speculei.

Ion Muche

Lipova trebue să beneficieze de 50% reducere pe c.f.r.

Nu există nici un criteriu după care să se acorde reduceri pentru staţiunile balneare şi climatice din Ardeal

Suntem obligaţi a scrie aceste rânduri, pentru faptul că în Ardeal, unde elementul românesc ar trebui să primeze în toate ramurile de activitate, el a ajuns prin hărţuelile politicianismului abject, din dominant nici proteguit, *ci numai tolerat. Nu ne mai miră nimic, totuşi, fiindcă însăşi posibilitatea primirii în lexiconul economiei noastre româneşti a termenului* protejare, *pare a dovedi realitatea utopică a acestei vieţi economice naţionale.*

Ancheta noastră, făcută cu privire la situaţiunea staţiunilor balneare şi climatice din Ardeal ne-a dovedit că noi nu ştim nici măcar să protejăm acţiunile româneşti.

Care staţiuni credeţi că au reducere de 50% pe c.f.r.; cele stăpânite de unguri ori minoritari, sau cele întreţinute cu capital românesc?

Cele dintâiu, desigur.

In urmă cărui criteriu însă s'a făcut această selecţionare prin care se încurajează străinismul şi se oprimă elementul românesc?

Fiindcă n'ar putea exista decât acela de interese meschine ale unor politicianişti vânduţi şi veroşi.

Deşi în Ardeal sunt doar trei staţiuni climatice şi balneare cu capital românesc: LIPOVA, SOVATA şi SANGEORZ, din toate beneficiază numai Lipova de o reducere de 25% pe c.f.r.

SITUAŢIA STAŢIUNILOR MINORITARE

Pe când minoritarii, cari sunt proprietari şi concesionari de ape minerale sau băi, au putut căpăta pentru staţiunile lor, o reducere de 50% pe c.f.r., unele chiar pentru tot anul.

Şi pentru ca să nu poată fi nicio îndoială asupra acestei afirmaţii, dăm mai jos lista unora din aceste staţiuni:

FELIX-băi, proprietatea unui aventurier jidan olandez, fost excroc şi... şlefuitor de diamante, beneficiază de 50% reducere pe c.f.r. pentru întreg anul.

BUZIAŞ, a cărui apă e de aceeaşi calitate cu cea dela LIPOVA, proprietatea ungurului MUSCHONG, care o conduce din... Ungaria.

Tot 50% reducere pe c.f.r. are şi BORSEC, cu apă la fel ca cea din băile LIPOVA. Asta însă trebuie să aibă reducere pe c,f,r,, e vizitată de mulţi jidani şi mai ales că e şi proprietatea băncii jidoveşti Berkovitz.

Nici nu se putea altfel !?

VAŢA DE SUS, cu toate că e fără importanţă, poate fiindcă e a unui jidan ungur, beneficiază tot de 50% reducere pe c.f.r.

AMARA BANATULUI însă le întrece pe toate.

O staţiune care e cercetată de cei mai puţini vizitatori, ungurul Ollinger însă, proprietarul acestei staţiuni, nu se mulţumeşte cu reducerea de 50% pe c.f.r. de care beneficiază întreg anul, ci vrea 75%. Nu ştim dacă cererea a fost prezentată până acum spre aprobare !

Să se acorde 50% reducere pe c. f. r. pentru staţiunea românească LIPOVA!

Fiindcă, încăodată, e românească şi trebuie încurajată.

Cerem acest favor numai pentru ea şi nu şi pentru celelalte staţiuni româneşti, ca să nu producem un prea mare deficit încasărilor c. f. r.

Direcţiunea generală c. f. r. e rugată să facă acest act din care să se vădească o atitudine de românism constructiv.

Faptul că a acordat tuturor staţiunilor acaparate de minoritari, acest 50% reducere, iar staţiunilor româneşti nici măcar atâta, e condamnabil, mai ales că n'a existat niciun criteriu, cum nu există nici azi, după care să se stabilească aceste reduceri.

LIPOVA nu trebuie nedreptăţită, ca şi celelalte staţiuni româneşti din Ardeal.

„Favorul" unui 50% reducere îi trebuie dat numaidecât. Altfel n'ar mai avea nici un rost principiul *„proteguirii"*.

La c.f.r. însă, nu se aprobă nimic *„pentru imperative"*, fie ele şi de ordin naţional, ci *„pentru considerente"*. In acest caz, direcţiunea generală c.f.r. poate să socotească LIPOVA chiar minoritară, fiindcă acest *„considerent"* ar pleda — cum a pledat în cazurile celorlalte staţiuni — mai mult decât crice *„imperativ"*.

Numai să aprobe 50% reducere pentru atâţia vizitatori ai acestei staţiuni, cari — din păcate — se întâmplă să fie aproape toţi români !

Gh. C.

O plângere îndreptăţită

— In atenţia d-lui primar al sect. III (Albastru) —

Locuitorii cartierului Lânăriei, 11 Iunie şi dr. Istrate adresează, şi pe această cale, următoarea îndreptăţită plângere, în speranţa că poate de data aceasta se vor lua măsurile de atâta vreme aşteptate.

Aceste străzi, deşi sunt artere de mare circulaţie, în drumul tuturor vizitatorilor străini ce vin la Mormântul Eroului Necunoscut din Parcul Carol, sunt lăsate în completă părăsire.

Pe strada Lânăriei, acoperită cu bolovani de râu, s'au format o mulţime de gropi, cari fac strada impracticabilă. Apoi, contrariu oricăror consideraţiuni estetice şi urbanistice, prin această stradă continuă a circula trenul dela Gara Filaret la Abator, producând nenumărate neajunsuri.

Vom enumăra câteva : clădirile vecine traseului sunt crăpate din cauza trepidaţiilor provocate de tren în desele sale treceri; fumul produs de locomotive vicia-ză aerul, înegreşte cu funingine orice lucru lăsat în curte; zgomotul produs de tren face ca multe case să rămână neîncheiate iar cei cari sunt nevoiţi totuşi a locui în aceste străzi să sufere consecinţele; adesea ori trenul are lungimea străzii, sistând orice circulaţie; iar din cauza depărtării prea mari dintre şine şi contrapşine zilnic se răstoarnă camioane, producându-se accidente.

Pentru curmarea acestor stări de lucruri, până la scoaterea definitivă a liniei, cetăţenii cer următoarele :

Locomotiva cu aburi să fie înlocuită cu automotor, iar trecerea garniturilor să fie condiţionată şi anume : să nu se circule decât între orele 8-13 şi 17-19; să nu se dea semnale; să circule vagoane puţine (3-4), pentru a nu împiedica circulaţia; să se revadă construcţia liniei şi să se apropie şinele; vagoanele să fie curate, fără reziduri ce infectează atmosfera.

Deasemenea autorităţile municipale sunt rugate să dea alt traseu droagelor serviciului salubrităţii şi celor ale serviciului barometric cari sunt garate în cazarma măturătorilor.

Pentru clădirea unei şcoale primare

Primim spre publicare următoarele:

La poalele munţilor Meseş, în judeţul Sălaj, pe pământul cetăţii „POROLISSUM", se află comuna Jac, cu o populaţie românească, dar săracă, având mai bine de 350 copii de scoală, care de ani de zile se străduesţe să-şi ridice un local pentru şcoală.

Locuitorii săraci, cari abia pot să-şi câştige cele necesare pentru întreţinerea familiilor lor, cu toată buna voinţă ce au, nu sunt în stare a-şi ridica un local şcolar, care în parte să poată satisface interesele locale.

De aceea, subsemnaţii ne facem ecoul acestei localităţi, rugând pe fiecare ins, care simte românește, să-şi dea obolul său, pentru a contribui prin măreaţa sa faptă, la edificarea unui local şcolar, aici la graniţa de Nord-Vest a Ţării, în care mai uşor să se poată cimenta iubirea de Neam şi Ţară, atât de necesară în aceste vremuri, de cumplite zbuciumări şi periculoase răscruci.

Locuitorii şi copilaşii cari îşi vor încălzi sufletele la focul sacru, al Ştiinţei, al iubirii de Neam şi Rege, ce va arde ne'ncetat în localul ce se va edifica din contribuţia tuturor, vor rămâne adânc recunoscători stimaţilor lor donatori, cari prin înaltul şi preţiosul lor sprijin, au înţeles să-i ajute în năzuinţele lor, pentru a-şi edifica un local de lumină şi învăţăminte sfinte, a cărui nevoe o simt atât de mult.

Urmează semnăturile .

Cine doreşte să-şi trimită obolul său pentru ridicarea lăcaşului de lumină, este rugat a se adresa direcţiunii şcoalei primare de stat, din comuna JAC, jud. Sălaj.

Consiliul superior al carteiurilor

Prin înalt decret regal au fost numiţi membri în consiliul superior al cartelurilor d-nii: I. Gigurtu, director general al soc. s. a. r. „Mica" şi ing. I. Buzoi, director general al s. a. r. Petroşani, ca delegat al ministerului industriei şi comerţului; ing. C. Chr. Pennescu-Chertch, preşedintele Camerei de comerţ şi industrie din Bucureşti, desemnat de Uniunea generală a industriaşilor din România; I. Gr. Perieţeanu, preşedintele Uniunii avocaţilor, ca jurisconsult; D. Mociornita, industriaş delegat al ministerului de finanţe; Emil Tătărăscu, industriaş Marius Peculea, directorul băncii „Albina", delegat al Uniunii Camerelor de agricultură, V. Alimănişteanu, consilier la Uniunea Camerelor de agricultură, delegat al acestei uniuni.

Fac parte de drept, d-nii ing. Cezar Popescu, directorul industriei, I. Gr. Dimitrescu, directorul comerţului din ministerul industriei şi comerţului şi Th. Mândru, directorul agriculturii din ministerul agriculturii şi domeniilor.

D. ing. I. Buzoi a fost numit preşedintie, iar d. I. Gr. Perieţeanu, vice preşedinte al consiliului superior al cartelurilor.

Prima şedinţă a consiliului a fost convocată pentru Luni 14 Iunie a.c., ora 10 la ministerul industriei şi comerţului, când va avea loc instalarea, în prezenţa d-lui ministru Valeriu Pop.

Razii pentru aplicarea legii repausului Duminical

D. inspector Victor Ionaşcu, dela inspectoratul general al muncii Bucureşti, împreună cu d-nii Gheorghe Cristescu, Constantin Lăzărescu şi Gh. Gh. Dobrescu, reprezentatii „Frontului funcţionarilor particulari români" din str. Carol nr. 36, et. II, au executat în zilele de 8 şi 10 Iunie, sărbătoarea Restauraţiei şi Ziua Eroilor, o serie de razii la întreprinderile industriale şi comerciale cari nu respectă dispoziţiile legii repausului duminical, dresând procese de dare în judecată a contravenienţilor.

Au fost găsiţi în mai multe magazine femei şi băeţi lucrând în aceste zile de repaus duminical.

D. inspector Victor Ionaşcu, şi-a făcut datoria încheiând procese de contravenţii şi atrăgându-le atenţia că pe viitor să respecte legile ţării, altfel riscând să fie daţi în judecată oridecâteori vor fi găsiţi în neregulă.

Preţul pâinii s'a fixat la 7 lei kg. şi al cărnii la 32 lei kg.

Noile măsuri ale comisiei pentru reprimarea speculei

Comisia interministerială pentru ieftenirea articolelor de primă necesitate a hotărît ca astăzi să se publice ordonanţa primăriei, prin care se suspendă, până la o nouă examinare a situaţiei, taxele ad-valorem, taxele de barieră şi taxa veterinară de 2 lei la kgr. de carne.

Prin reducerea taxei veterinare preţul cărnii s'a redus dela 34 lei kgr. la 32 lei.

Comisia, în şedinţa de Miercuri, a luat deasemeni act de reducerile următoare pe c.f.r.:

Animale vii. să se aplice tariful 67 bis; brânzeturi comune coletărie, să se reducă sub tariful 10 (vechiu); zarzavaturi să se aplice tariful 13 fără 15 la sută; păsări vii în cuşti, să se aplice tariful 10 fără 15 la sută; coletele agricole să se reducă dela 41 la 35 lei de colet, admiţând ca să se poată preda zece colete de o persoană.

Mesageriile de mezeluri, brânzeturi din ţară, sub diferite denumiri, şunca, etc., să intre în coloana A, pe timp de două luni de zile şi numai pentru Bucureşti;

La toate alimentele şi animalele, admite o reducere de 50 la sută la rapide coletărie.

Totodată s'a comunicat, că vizita veterinară încasată de c.f.r. pentru direcţia zootehnică, de lei 65 de vagon, a fost suspendată, iar Camera de comerţ şi industrie din Bucureşti a redus timbrele de abator la jumătate.

Comisia a mai hotărît ca preţul pâinii să fie fixat la 7 lei de kgr., fără toleranţă la cântar.

Pentru ghiaţă s'a fixat preţul de un leu la kgr., până la ora 12, iar după această oră se va vinde cu lei 1,10.

Oborul de vite de pe lângă abatorul din Bucureşti, s'a comunicat că va fi gata peste câteva zile.

Comisia interministerială va examina în şedinţa viitoare măsurile, ce vor fi propuse de oficiul de turism — în cadrul jurnalului consiliului pentru ieftenirea articolelor de primă necesitate, — spre aplicare în staţiunile balneare.

Prelungirea reducerilor pentru „Luna Bucurestilor"

Serviciul comercial al căilor ferate face cunoscut că dispoziţiile în vigoare, referitoare la acordarea reducerilor de 50 şi 75% vizitatorilor expoziţiei „Luna Bucureştilor" şi „Munca noastră românească", se prelungesc în aceleaşi condiţiuni până la 9 Iulie cor.

Cămătarul Moscona reclamă...

Dupăce a păpat d-lui Tănase Menglide suma de 630.000 lei, s'a adresat parchetului şi a fugit din ţară

Aşa dar, d. Tănase Menglide a căzut în cursa cămătarului Lucian Moscona, căruia i-a dat, sub formă de împrumut, suma de 630.000 lei.

Văzându-se prins în mrejele acestui spoliator, d. Tănase Menglide, abia a aşteptat scadenţa poliţelor.

Ce s'a întâmplat la scadenţă?

Lucian Moscona, aşa cum procedase şi cu alţii, în loc să achite banii, a reclamat parchetului pe cel ce-i împrumutase 630.000 lei şi a dispărut din ţară.

In reclamaţia adresată parchetului, cămătarul se plângea că nu a primit bani şi că poliţele sunt falsificate.

Sistem de totdeauna al familiei Moscona, care a agonisit atât amar de bănet numai prin acţiuni dubioase !

Curios, însă, că într'una din zile Henry Moscona — tatăl celui dispărut — temându-se că până la urmă se va da de firul mişeliei, a propus d-lui Tănase Menglide o tranzacţie.

Ce târguială să mai accepte cel ce a dat 630.000 lei? Şi pentru ce, oare, tranzacţie ?

Rezultatul: de trei ani roade scările tribunalului d. Tănase Menglide şi cere să i se facă dreptate.

Dreptate şi nu favoare, că a ajuns pe drumuri din cauza odiosului cămătar Moscona, care i-a păpat 630.000 lei.

I se va da dreptatea ?

Vom vedea în reportagiile viitoare, când vom arăta obrăznicille cămătarului Moscona, îmbogăţit din munca altora.

ADMINISTRAŢIA COMERCIALĂ A PORTURILOR ŞI A CĂILOR DE COMUNICAŢIE PE APĂ P. C. A.

Publicaţiune

Serviciul Central de Economat P. C. A. ţine licitaţie publică, pentru procurarea a trei locotractoare cu transmisiune electrică sau mecanică.

Licitaţia va avea loc în ziua de 21 Iulie a.c., ora 12, în birourile Serviciului Central de Economat, din str. Domniţa Anastasia, No. 16, etaj III.

Caetele de sarcini, cu condiţiunile technice şi administrative, se pot vedea zilnic, în birourile Serviciului.

DIVERSE

PENTRU chiria vagoanelor cisterne, proprietatea căilor ferate, pe durata unui transport, direcţiunea generală a căilor ferate a dispus să se perceapă un spor de 10% din taxele tarifare respective.

*

OFICIUL local de cură şi turism Râşnov pune în vedere tuturor vilegiaturiştilor, că nu sunt admişi în staţiune decât acei cari sunt complect sănătoşi, iar aceia cari sufăr de plămâni să nu se mai deplaseze în staţiunea Râşnov, deoarece riscă să nu fie primiţi, ştiind că toţi cari sosesc în staţiune sunt obligaţi a se supune controlului medical.

*

UNIUNEA generală a gimnaziilor şi liceelor industriale, roagă pe toţi absolvenţii să trimeată situaţia şi adresele lor pentru a le face comunicări, pe adresa Uniunei, str. Romană 13.

*

IN LEGĂTURĂ cu emiterea biletelor circulare, direcţiunea generală a căilor ferate, face cunoscut că în afară de costul biletului, staţiunile vor încasa asupra valorii lor 3 la sută ce reprezintă comisionul şi cheltuelile de confecţionare a biletelor circulare.

*

ŞEDINŢA comitetului central al U. G. I. R-ului, convocată pentru astăzi, Vineri, 11 Iunie 1937, se amână pentru Marţi, 15 Iunie 1937, ora 5 d. a.

Ordinea de zi anunţată se menţine neschimbată.

*

D. C. NEGREANU a fost numit membru al comitetului de direcţie al contingentării, în locul rămas vacant prin numirea d-lui deputat D. Tecău ca secretar general la ministerul de industrie şi comerţ.

DIRECŢIUNEA generală a căilor ferate a dispus ca pentru transporturile de vin, la export, dela distanţe mai mari de 390 km. să se aplice taxele tarifului nr. 14, prevăzute la kilometrajul 381—390, indiferent de distanţa parcursă în plus.

*

UNIUNEA asociaţiilor funcţionarilor judecătoreşti din România şi-a ales următorul comitet de direcţie în adunarea generală de eri:

Preşedinte, d. Const. I. Spiridon, grefier la Curtea de apel; vicepreşedinţi, d-nii: G. Jaques Cristea, şef portărel; G. Ioanitescu, portărel; Marin Teodorescu, prim grefier de tribunal şi Toma Constantinescu, prim grefier de Curte.

Membri în consiliu d-nii: Paul Dimitriu, Ioan Belu, Ioan Voiculescu, Const. Enescu, Atanase Târlea, Dimitrie Semedescu, V. Conea şi Dimitriu Zamfirescu.

Cenzori d-nii: Aurel Lucacescu, Ioan Pop, Ilie Sofronie şi Ioan Anghelescu.

Supleanţi d-nii: Ioan Cismaru şi Gh. Begheţ.

Casier, d. N. Loga şi secretar d. Dinu Marinescu.

GRĂDINA de vară de care vorbeşte Capitala

RACARU

STR. BOERESCU 11. — Telefon 3.69.76

VINURI FARĂ RIVAL — GRĂTAR — JAZZ — DISEUR — DANS

COKS

DE CEA MAI BUNA CALITATE

LEI 1500 dela 3 tone în sus

LEI 1600 până la 3 tone

VINDE

SOC. GEN. de GAZ şi de ELECTRICITATE din BUCUREŞTI

cu începere de la 10 Iunie a. c. şi

NUMAI PANA LA FINELE LUNEI SEPT. 1937

pentru transportul în saci plumbuiţi la domiciliul cumpărătorului se va plăti în plus

Lei 100 pentru fiecare tonă

Lei 75 pentru fiecare 500 Kgr.

Pe urmele Iudei

Formidabilele excrocherii şi afaceri veroase ale gangsterului Şmil Hoiriş

Domeniile în care a activat până acum faimosul pungaş

Cernăuţi, 10. — *Şnapanul ŞMIL HOIRIŞ este unul dintre magnaţii pungăşiilor, care a trecut până în prezent prin cea mai complexă filieră a excrocheriilor veroase, lăsând în urma lui o serie întreagă de victime, fără să fi suferit vre-o consecinţă serioasă din partea autorităţilor în drept, mulţumită legăturilor înalte pe care le avea până mai eri. Tupeul acestui individ este de asemenea manieră încât mărturisim sincer că până în prezent n'am avut ocazia să întâlnim în cronicele gazetăreşti ale gheşeftarilor un tip de calibrul său. Cu toate că întreaga serie de excrocherii a fost adusă la cunoştinţa forurilor superioare în subordinea căruia funcţionase, totuşi Hoiriş n'a suferit nici un fel de sancţiune deşi faptele lui se încadrează perfect în numeroase articole drastice ale codului penal. Dacă a suferit vre-o sancţiune, atunci aceasta i-a venit din cercurile marilor financiari, cari cunoscându-i treptat felul său de a lucra, au sfârşit prin a-l ocoli ca pe un paria. Astăzi Hoiriş este un om izolat cu desăvârşire şi dacă mai are ceva legături comerciale aceasta nu se explică decât prin faptul că a reuşit să-şi creeze un nou anturaj care lucrând în compania lui n'a fost încă tras pe sfoară.*

PERSONALITATEA OBSCURA A LUI ŞMIL HOIRIŞ

Şmil Hoiriş a luat prima dată contact cu cercurile româneşti pozând în farmacist. Diploma şi-ar fi obţinut-o pe undeva prin Rusia şi din informaţiile pe care le deţinem nu prezintă o garanţie oficială. Face pe farmacistul până în anul 1926 când intră ca director la Banca Basarabiei sucursala Soroca. Cu înăscută predilecţie spre fraude şi înşelăciuni, în scurt timp Hoiriş reuşeşte să-şi facă o casă la Lipcani împreună cu o magazie de cereale. In anul 1931 este mutat la sucursala acestei bănci din Cernăuţi având o sumă lichidă de 800 mii lei.

Este foarte curioasă concepţia acestui individ despre atribuţiile şi despre funcţia unui director de bancă. Din cele ce vom expune va rezulta că HOIRIŞ confunda averea lui personală cu averea băncii; iar când interesele îi dictau căuta să saboteze în favorul său interesele băncii pe care o conducea, realizând pentru sine venituri fabuloase.

PRINCIPIILE FINANCIARE ALE LUI HOIRIŞ

In cariera lui de excroc financiar, Hoiriş s'a călăuzit, ani dearândul, de următoarele principii, cari erau rezultanta calităţii sale de director de bancă :

1) Pentru a-şi mări cercul de comercianţi cu care era în legătură, Hoiriş a înţeles din primul moment că cel mai eficace mijloc de a-şi asigura concursul nelimitat al oamenilor săi de afaceri îl constituie constrângerea debitorilor băncii la care fusese director de a-i determina să intre alături de el în diferite combinaţii comerciale pe care le regisa el singur.

2) Pentru a-şi spori averea lui personală atunci când terţe persoane contractau împrumuturi dela bancă, Hoiriş îşi încasa şi el o cotă dinainte stabilită.

3) A creat o serie întreagă de societăţi comerciale cărora le-a acordat credit din tezaurul băncii peste sumele aprobate de Centrală. Dânsul fiind exponentul principal al societăţilor respective înseamnă că virtualmente îşi acorda credit lui personal, etc.

In linii generale cam acestea sunt principiile financiare după care s'a călăuzit Hoiriş pentru a-şi strânge o avere formidabilă. Tangenţial amintim astăzi diferitele domenii în care a activat acest magnat al pungăşiilor urmând ca într'o serie de reportagii să ne ocupăm în parte de fiecare caz :

1) Comerţul de fructe ; 2) comerţul cu vin şi spirt ;3) exportul de pasări ; 4) comerţul cu făină şi cereale, etc., etc.

Iată o scurtă dare de seamă pe care nu o putem considera decât ca o palidă introducere la activitatea lui Hoiriş pe care o vom desfăşura în coloanele gazetei noastre.

H.Th. Ionescu

La Tighina, o tavernă jidovească funcţionează în casele parohiale

Cine este banditul Leizer Koffmann

— De la redacţia noastră pentru Basarabia —

TIGHINA, 10. — Acum câţiva ani în urmă, era văzut veşnic pe străzile oraşului nostru, un individ suspect, rupt şi jerpelit, a cărui origine nimeni nu o putea stabili precis, dar despre care unanim era cunoscut că printre alte îndeletniciri bizare, se ocupa în cel mai desăvârşit secret şi cu comerţul de carne vie.

Apaşul jidan KOFFMAN LEIZER — căci de el este vorba — era în perfectă legătură doar cu jidanii dubioşi din urbe şi îşi manifesta public sentimentele sale — care nu puteau să fie în discordanţă cu acelea ale coreligionarilor săi, adică era comunist— şi în nenumărate ocaziuni îşi exprima fericirea ce-i copleşea murdăria de suflet, gândindu-se că raporturile amicale cu statul vecin vor fi reluate.

In politică conta ca ţărănist. Auziţi ! Jidanul transformat în ţăran ! Nu voi căuta să analizez cât de stereotipă este această legătură şi întreaga ei bizarerie, dar mă gândesc cu legitimă constatare că sentimentele bolşevice ale tâlharului Hoffman, nu se puteau încadra în altă doctrină decât în aceia promovată de ţăranul Mihalache în acel „front popular" sau stat ţărănesc cum camuflat i s'a zis.

IARAŞI MOŞCA ZIPSTEIN

Tipicul reprezentant al acestei preconizări la Tighina era şi continuă să fie, MOŞCA ZIPŞTEIN, aventurierul internaţional, satrapul tuturor intereselor româneşti şi individul ce încarnează în cel mai caracteristic exemplar bestia e cu chip de om.

Şi în scurtă vreme, legătura complect cimentată între Zipştein şi Leizer Koffman nu a întârziat să se manifeste devenind o forţă negativă, socotind că la ea s'a alăturat spontan şi în virtutea aceloraşi sentimente ce anima pe cei doi, cunoscutul în ale internaţionalei, doctorul BULAVIŢCHI HRISTOFOR.

Prin ajutorul acordat de comunitatea jidovească al cărei ctitor era Moise Zipştein, sceleratul strigoi Leizer Koffman îşi instalează în minimum de timp posibil o tavernă roşie în plin centrul oraşului, în care, în viitor, urma să-ş idea întâlnire întreaga pleavă bolşevică ce colinda fără rost străzile oraşului.

Că jidanul şi-a făcut o crâşmă ordinară în centru, hai să zicem că n'ar fi nimic. Că aici internaţional ţărăniştii îşi ţin şedintele secrete ale nucleelor lor, asta e treaba poliţiei. *Dar neexplicabil şi o enigmă rămâne pentru noi faptul că, taverna sovietică a tâlharului proxenet a fost instalată în casele bisericei din Tighina.*

BENEFICIARI AI FORMULEI „IN ROMANIA NIMIC NU ESTE IMPOSIBIL"

Lumea românească a oraşului a rămas stupefiată. Cutezanţa de nedescris a tâlharului a stârnit legitime proteste şi unanimă revoltă, pentrucă noua obrăznicie comparată cu toate celelalte atrocităţi jidoveşti, venea şi avea darul să impământenească aici formula „totului posibil".

La adăpostul favoritismului internaţional şi sprijinit de întreaga masă roşie a Zipşteiniştilor— Bulavetchini, apaşul Leizer Koffman în totala lui impertinenţă şi lipsă crasă de bun simţ, alături de prea şovina lui balabustă şi leală ţiitoare în ale potlogăriilor, s'a pus să frusteze fiscul.

GANGSTERI NERUŞINAŢI AI FISCULUI

Am putea număra pe degete datele în care râla galiţiană a achitat taxele suplimentare de noapte şi cunoscut public fiind că niciodată de când există taverna nu a fost închisă mai înainte ca revărsatul zorilor să lumineze paharele muşteriilor jidani şi jidăniţi, avizi de băutură, mă întreb cu legitimă credinţă dacă este sau nu este degeneratul Koffman un gangster fiscal ?

Şi atunci cine poartă răspunderea acestei sistematice fraudări a statului? Bravul poliţist comisarul şef Elaş, şeful respectivei circumscripţii, şi-a vărsat întreaga cerneală din călămările serviciului în întocmirea proceselor verbale de contravenţie. A-vut-au ele însă succesul urmărit? Doamne fereşte ! Bestia jidovească cu complicitatea organelor fiscale şi a jidănitului comisar ajutor Paşcu Constantin care desfundă seral sticle de şampanie cu duiumul în localul târfei, a reuşit să pareze toate acţiunile penale, ba ceva mai mult, şi-a impus un primat în viaţa locală în faţa căreia ce-i meniţi să-i sfărâme, s'au obişnuit sub puterea covârşitoare a majestăţei sale şperţului să se 'ncovoaie şi să se închine reverenţios.

TREBUE SA SE REZILIEZE CONTRACTUL !

In contractul încheiat de autorul tuturor nerusinărilor locale cu parohia, a fost stipulată totuşi clauza, prin care biserica prevede că în cazul când în această casă se vor peterce fapte necurate, contractul poate fi reziliat. Ce-o mai fi aşteptând biserica, nu ştim ! Cert este că localul rău famat trebue închis şi îndepărtat dintre casele creştineşti, spre periferie dar şi acolo condiţionat şi sub directa supraveghere a poliţiei.

SA SE PLATEASCA FISCULUI TOATE TAXELE !

Să fie obligat jidanul să plătească taxele suplimentare datorate fiscului pe timp de 3 ani, iar biserica dacă doreşte ca mâine să nu fie pângărită de toţi aventurierii jidani să facă bine să alunge pericolul din casele ei.

Va găsi în noi şi în toţi creştinii oraşului adâncă admiraţie, iar în caz contrariu vom fi siliţi să militâm până la infinit pentru acest înalt deziderat, ori cari ar fi cei ce ar căuta să stăvilească şi să împună mai departe tronarea bestiei comuniste până şi în locaşele în faţa cărora noi creştinii de mici am fost deprinşi ca cu smerenie să ne descoperim.

Suntem încredinţaţi de altfel că noul chestor al poliţiei noastre care este în afară de atribuţia sa oficială şi un distins om al culturii, prin înaltul său spirit înţelegător va sesiza realitatea şi prin măsuri drastice ordonate imediat va stabili precis valoarea contravenţiei hotărând în consecinţă.

Romulus Boteanu

Informaţiuni

❖ SAMBATA 12 Iunie c., ora 6—7 d .a., la **„Fundaţia Dalles"** va avea loc a 4-a conferinţă din al 7-lea ciclu al revistei **„Fântâna Darurilor"**. Va vorbi d. Ioan G. Oprişan despre **„Alex. Vlahuţă, omul şi creştinul".**

❖ **ASOCIAŢIA culturală şi profesională „Progresul" a absolvenţilor liceelor şi şcoalelor speciale industriale din România, de sub preşedinţia d-lui Vintilă Petrescu-Vrancea, aduce la cunoştinţa absolvenţilor, că până în prezent s'au înscris în Asociaţie aproape 600 membri.**

Pentru adeziuni şi orice informaţiuni, a se adresa sediului: strada Meteor 53 Bucureşti 6, tel. 4.7262.

❖ *DIRECŢIA judiciară, din ministerul de justiţie, a întocmit o circulară cuprinzând ultimile interpretări în materie de alegeri administrative, formulate de comisiunea centrală electorală.*

Circulara a fost trimisă tuturor birourilor electorale judeţene cari funcţionează pe lângă tribunale.

❖ CONSILIUL g-ral al asociaţiei de cultură şi educaţie naţională **„Avântul"**, se întruneşte în Bucureşti Sâmbătă seara 12 Iunie c.

❖ **ABSOLVENŢII şcoalelor de comerţ din Bucureşti, promoţia 1904, dr. Drăgănescu Brateş, se vor aduna la o masă colegială mâine Joi 10 Iunie, în grădina Luzana din str. 11 Iunie.**

❖ *ADUNAREA generală a societăţii pentru profilaxia tuberculozei, de sub înaltul patronaj al M. S. Regina Maria, se va ţine în ziua de Miercuri 23 Iunie, orele 6.30 d. a., la sediul său din str. Biserica Amzei nr. 29.*

❖ D. V. ŞTEFANESCU, fost preşedinte la Curtea de apel din Craiova, recent numit consilier la Consiliul legislativ, a fost numit preşedinte al secţiei II a acestui consiliu.

❖ **TINERETUL misionar al frăţiei Patriarhul Miron, filiala Sf. Gheorghe Bellu, a organizat o serbare religioasă Joi 10 Iunie, orele 6½ seara în curtea bisericuţei din şoseaua Giurgiului. Intrarea liberă.**

❖ *D. prof. GR. ORAŞANU a fost numit director al liceului „GH. LAZAR" din Capitală.*

❖ LUNI 14 Iunie, se va ţine în localul liceului industrial din str. Polizu nr. 11 examenul de capacitate pentru maeştrii de specialităţi dela gimnaziile industriale.

❖ **FESTIVITAŢILE ce urmau să aibă loc în luna Mai, la Cetatea Albă şi care au fost amânate din cauza gripei de care a suferit M. S. Regele, au fost fixate pentru sfârşitul lunei acesteia.**

❖ *ASTAZI, ora 6 seara, se face rugăciune cu privighere în biserica Sf. Dumitru din str. Carol. Va predica pr. D. Popescu.*

❖ **ABONAŢII noştri, cărora le expiră abonamentul la 15 Iunie 1937 sunt rugaţi a trimite costul din vreme spre a li se putea trimite ziarul în continuare. Pe cuponul mandatului TREBUIE LIPITĂ ETICHETA abonamentului expirat.**

Preţul abonamentului la ziarul „PORUNCA VREMII" este :

Lei 600 pentru sate.

Lei 800 pentru oraşe.

Se primesc şi abonamente pe 6 şi 3 luni.

Ţara şi „Porunca Vremii"

Continuăm a publica numele bunilor români, cari au răspuns apelului nostru pentru 10.000 de abonamente şi cărora le mulţumim călduros.

Sold precedent	**Lei 2.858.406**	Ioan Banciu, preot Făgăraş	150
Inst. A. de E. Loco	250	Jeana Sava Loco	200
I. Manolescu, general Loco	400	Borza Constantin, blănar Loco	200
Theodoru R., inginer Loco	40	Botez I. Radu Loco	400
N. Bossie, inginer Loco	800	Constantinescu Gheorghe Loco	200
Gr. L. T. Iaşi Loco	130	Orbescu Petre Prahova	150
Tănase Constantin Loco	800	Nicolae Mircea Tr. Mare	150
S. Petculescu, prof. Loco	300	Florica Nisipeanu Vâlcea	150
C. Ionescu, colonel Loco	300	Petru Tangu Arad	150
C. Ianculescu, inginer Loco	300	Ban Bănescu, pensionar Teleorman	150
Dr. I. Claudian Loco	200	Gheorghe Ciauş Muşcel	150
P. Antonescu, profesor Loco	300	Paul Iosifescu Iaşi	150
G. C. Dragu Loco	200	N. I. Grigorescu R. Sărat	200
Dumitrescu Gh. Loco	200	Aron Petruţiu, avocat Arad	300
I. Ionescu Tulcea Loco	300	Eremia Santă Cluj	300
Gh. Trandafirescu Loco	600	Mihail V. Genca Iaşi	200
Nelu Mihăilescu Loco	400	Simionescu Evdochia Făgăraş	150
Letiţia Zocheu Loco	800	C. Vârgolici, preot Brăila	150
Rudolf S. Loco	200	Vasile Tătaru, învăţător Turda	150
C. Ionescu, col. dr. veterinar Loco	200	Vasile Burleac, învăţător Roman	100
Basula A. Loco	1000	Alex. Pop preot Cluj	100
Const. Negreanu Loco	800	Liviu Pincu, avocat Timiş-Torontal	50
Ing. Savrescu A Loco	400	Mihail Pollog Lăpuşna	50
Prof. M. Mazilescu Loco	600	N. B. Bălănescu Caraş	150
N. Vasilescu Loco	200	Teodor G. Popescu Romanaţi	150
Celus Grigoriu, preot Loco	200	Ştefan Georgescu, brigad. silvic Dolj	140
Soc. de E. Loco	2000	**Total general**	**Lei 2.879.416**
I. L. Loco	2000		
Soc. P. B. Loco	1000		
Ştefănescu C. inginer Loco	800		
Iosif Goanţa, protopop Tim. Torontal	200		

Alegerile comunale dela Roman

Declaraţiile d-lui avocat Aurel Popovici

Roman, 10. — La 20 Iulie au loc alegeri comunale în oraşul nostru. Organizaţiile politice, cari candidează, sunt : liberalii, naţional-creştinii, Frontul Românesc şi naţional-ţărăniştii.

Lupta va fi anevoiasă, deoarece Romanul e un fel de Tell-Aviw şi jidanii au contribuit cu importante sume de bani să asigure reuşita celor ce-i sprijină şi-i încurajează : naţional-ţărăniştii.

D. avocat AUREL POPOVICI, fruntaş al baroului local şi vicepreşedinte al naţional-creştinilor, ne-a făcut următoarele declaraţii în legătură cu aceste alegeri :

ROMANIZAREA ORAŞELOR ŞI EEPROPRIEREA URBANA

„La baza programului nostru edilitar stau desigur ideile programatice ale partidului naţional-creştin : Românizarea oraşului şi exproprierea urbană.

„Pentru înfăptuirea celei dintâi vor trebui luate măsuri practice şi eficace pentru încurajarea meseriaşilor, industriaşilor şi comercianţilor, români-creştini. Aceştia trebuesc susţinuţi energic de administraţia comunală spre a fi puşi în situaţia de a lupta cu succes împotriva solidarităţii evreeşti.

„Antreprizele de lucrări de orice natură trebuesc scoase din mâinile unor profitori destul de bogaţi şi date direct meseriaşilor creştini cari astăzi nu au de lucru. Odată cu ajutorarea materiale, administraţia comunală are datoria de a se îngriji de starea sanitară a populaţiei creştine. In mahalalele noastre, tuberculoza, sifilisul şi paludismul, fac ravagii înspăimântătoare ! Populaţia creştină a oraşului se prăpădeşte de boli şi de mizerie. Autoritatea comunală trebuie să intervie imediat şi cu toată energia. Construirea unei mari băi populare se impune ca cea dintâi necesitate. De asemenea curăţirea malului Moldova, pe care trebue trasat un bulevard frumos şi curat.

RAVAGIILE DEMOCRAŢIEI IN ULTIMII 10 ANI

„Sub administraţia celor două partide democratice cari au gospodărit oraşul în ultimii 10 ani, Romanul n'a făcut nici cel mai mic progres. Te cuprinde un sentiment de tristeţe dar în acelaş timp şi de revoltă, când constaţi cât de mult a rămas în urmă oraşul nostru, faţă de oraşele vecine : Bacău şi P. Neamţ. Pentru a înfăptui însă cu adevărat un program de refacere şi înfrumuseţare a oraşului trebuie o administraţie energică, de o corectitudine desăvârşită şi hotărită, să lucreze fără menajamente şi fără slăbiciuni, într'o disciplină perfectă. O asemenea administraţie, dorită în adâncul sufletului de toţi cetăţenii cu dragoste de oraşul lor, nu poate fi dată însă decât de partidul naţional-creştin.

„Ca şi la alegerile comunale din Chişinău, Botoşani, Iaşi, etc., cred că populaţia evreiască va vota în proporţie de cel puţin 75% pentru partidul naţional-ţărănesc. Restul voturilor evreeşti se vor împărţi între liberali şi georgişti. In schimb, populaţia creştină, sper că-şi va da seama de deosebita însemnătate ce au aceste alegeri, din punct de vedere etnic-naţional, şi-şi va concentra voturile pe lista partidului naţional-creştin.

Cât priveşte alegerile comunale complimentare din judeţ pot afirma de pe acum că partidul naţional-creştin va repurta un succes desăvârşit".

*

In adevăr, avem convingerea că populaţia românească va vota lista partidului naţional-creştin, singurul care-i poate satisface desideratele.

Gh. Câmpu

Cancerul laringelui

Medicină pentru toţi

Şi la această boală ca şi în celelalte localizări ale cancerului în organismul nostru, nu se cunoaşte cauza adevărată care o produce: s'a observat însă că mici creşcături de carne (polipi) în laringe, pot degenera în cancer.

Terenul favorabil pentru desvoltarea cancerului este realizat de întrebuinţarea continuă a tutunului şi a alcoolului, cât şi leziunile sifilitice ale laringelui. Ceeace se ştie sigur până astăzi însă, este marea raritate a acestei boale la femee. Frequenţa cea mai mare a cancerului laringiar este între 40 şi 60 ani, la bărbaţi.

Cancerul laringian se poate desvolta dintr'un început pe acest organ, ca o boală independentă, sau este o manifestare de vecinătate a unui cancer al limbii, faringelui sau esofag.

Desvoltarea acestui cancer se face deobicei în dreptul coardelor vocale, cari şi ele la rândul lor, sunt invadate de procesul canceros.

Bolnavul atins de cancer laringian, din nenorocire, nu prezintă la începutul boalei semne prea accentuate cari să-i atragă atenţia şi să se arate medicului.

Cu timpul însă, turburările vocale se instalează şi constitue semnele cele mai importante pentru descoperirea boalei. Astfel un alcoolic inveterat sau un individ care răceşte la gât foarte des, constată la un moment dat că răguşeala care apărea din când în când, se permanentizează, şi nu dispare cu toate tratamentele aplicate. După un scurt interval de timp, răguşeala este urmată de dispariţia totală a vocii, adică bolnavul devine afon, iar toate sforţările bolnavului de a scoate vreun sunet, în timpul vorbirei, rămân fără rezultat. Acest fapt se explică prin intercalarea cancerului între coardele vocale, cari rămân depărtate una de alta, şi nu mai vibrează la trecerea coloanei de aer prin gât şi gură. Tusea, în această perioadă, se întâlneşte foarte des, şi irită continuu gâtul cancerosului.

Deaceea trebue bănuită întotdeauna orice răguşeală apărută fără motiv, la indivizii dela 40 ani în sus, şi un examen medical atent, făcut de către specialist, se impune.

Cancerul începe deobiceiu pe coardele vocale inferioare sub formă de tumoră cenuşie, puţin eşită, şi cu limite precise, alteori, tumora ese foarte puţin la suprafaţă şi cu margini greu de delimitat: culoarea roşie obişnuită a coardei vocale atinse, se schimbă în roşie-aprins sau în culoare violacee, însă îşi păstrează luciul dela suprafaţă.

Pe lângă aceste semne vocale, bolnavul constată că respiraţia devine foarte greoaie, mai cu seamă în timpul sforţărilor fizice, ce-l fac să gâfâe, iar somnul devine imposibil din cauza deselor sufocări şi a acceselor de tuse. Bolnavul scuipă mai des, iar scuipatul devine urât mirositor şi amestecat cu urme subţiri de sânge, sau scuipări abundente cu sânge (hemoptizii) înlocuesc scuipatul obişnuit, din cauza rănirilor arteriale produse de cancerul laringian. Respiraţia devine şi ea urât mirositoare ca şi scuipatul.

Bolnavul, după un timp oarecare, se vaită de dureri localizate într'o jumătate a laringelui, dureri cari nu rămân pe loc, ci se îndreaptă spre urechea de aceiaş parte, şi cari se măresc atunci când bolnavul execută mişcările de înghiţire.

Uneori cancerul poate fi constituit dintr'o tumoră care umple gâtul bolnavului; examinându-l de multe ori ne întrebăm, cum de mai este posibilă respiraţia.

Alteori cancerul laringelui se prezintă sub formă de rană (ulceraţie), şi forma aceasta adesea nu este localizată, încantonată, ci invadează regiunile vecine, cum sunt faringele şi esofagul. Cu timpul se prind şi lanţurile de ghinduri, în special cele de partea respectivă a gâtului. In ultimă fază cancerul se întinde şi la mărul gâtului (cartilagiul tiroid), şi totul ia aspectul unei carapace formată din cancer şi ghindurile prinse într'o masă compactă şi unică, ce poate lua proporţii destul de mari, şi care în parte se înmoae producând adevărate fistule.

In această fază ultimă bolnavul slăbeşte enorm de mult, starea generală devine mizerabilă, iar moartea survine într'o adevărată slăbire (cachexie) canceroasă. Moartea poate fi cauzată prin asfixie, dacă un medic nu intervine de urgenţă să tae tracheea (tracheotomie), şi să dea posibilitatea bolnavului să respire prin mărul gâtului, suprimând respiraţia prin gură care şi aşa a devenit aproape imposibilă din cauza tumorii din gât. Imposibilitatea de a mânca grăbeşte de asemenea moartea bolnavului: alimentaţia în asemenea cazuri este un chin de nedescris; bolnavului, de multe ori, îi curg balele, adică salivaţia abondentă ce o prezintă n'o poate înghiţi, cum se face în mod normal. Deci respiraţia defectuoasă ce duce până la asfixie, greutatea şi chiar imposibilitatea de a se hrăni, cât şi slăbirea progresivă canceroasă grăbesc sfârşitul bolnavului în chinuri groaznice: în cazuri înaintate ale boalei, chiar dacă operaţia se face, recidivele sunt foarte dese, şi rezultatul este acelaş, adică fatal.

Singurul tratament al cancerului laringian, care poate da rezultate durabile pe timp mai îndelungat, este operaţia, care constă întâi în tracheotomie (tăerea tracheei), ce va înlesni respiraţia cancerosului; apoi se ridică în masă laringele şi cu întreaga tumoră canceroasă.

Ne repetăm şi aci, ca şi rândurile trecute, că singura posibilitate de salvare a bolnavului este ca descoperirea boalei şi operaţia să fie făcută la timp. Totuş operatul nu trebue să uite toată viaţa că este un invalid şi în plus trebue revizuit din timp în timp de medic.

Dr. Const. Chiriţă

Să aveţi întotdeauna o privire surâzătoare!

O femeie cu o înfăţişare deprimată nu inspiră decât compătimirea. Insă cum aţi putea să aveţi o aparenţă veselă şi sănătoasă dacă organismul vă este intoxicat de către toxine şi deşeuri? Înlăturaţi deci constipaţia cât mai curând cu ajutorul Lexativului Chatelain, care nu este o doctorie, ci un adevărat „reeducator al intestinului". Ca bază de agar-agar, de fucus iodat şi de sucuri intestinale, Lexativul Chatelain dezinfectează intestinul, fortifică mucoasa sa şi elimină toate otrăvurile sale.

Lexativul Chatelain este un produs de încredere; el a făcut obiectul comunicărilor la Academia de Medicină şi la Academia de Ştiinţe. La farmacii şi droguerii

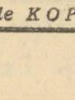

ESTE UN PRODUS CHATELAIN MARCA DE INCREDERE

Pastilele de ciocolată purgativă

KOPROL

suni recomandate pentru orice deranjament în funcţionarea stomacului.

FERIŢI-VĂ DE IMITAŢIUNI!

Fiecare pastilă poartă numele KOPROL!

Creştini

Vizitaţi magazinul „CONSUMUL IMPERIAL" din str. Nicu Golescu 11 lângă Atheneu, unde veţi fi serviţi cu toate articolele de coloniale şi băuturi, cu cele mai reduse preţuri. Serviciul prompt şi la domiciliu. Tel. 3.37-05

Vasile Moiş

Bucureşti, lângă gara de Nord

Hotel Impăratul Traian

(Terminus)

Calea Griviţei 117. Confort modern, apă caldă şi rece în fiecare cameră. Agenţia Wagons Lits-Cook în hotel. Comisionarii hotelului vă aşteaptă în Gară, inutil a lua trăsură

ULTIMA ORĂ

Situaţia din partidul naţional creştin

— Ce este cu pretinsa întrevedere între d-nii mareşal Averescu şi Octavian Goga. Solidaritatea din partid mai fermă ca oricând. —

In ultima săptămână cafeneaua politică alarmată de o informaţie pe de-a-întregul inventată de un reporter în căutare de „bombe", şi pe care unele ziare interesate sau pur şi simplu induse în eroare de svonul iscat în cafenea au difuzat-o şi amplificat-o, a început să discute în fel şi chip o pretinsă întrevedere între d. mareşal Averescu şi d. Octavian Goga şi o şi mai iluzorie perspectivă de rupere a partidului naţional-creştin.

Ziarul nostru a desmințit la vreme întrevederea dintre d. mareşal Averescu şi d. Octavian Goga, fiindcă în adevăr această întrevedere nu a avut loc.

Ţinem însă să precizăm că atunci când ne-am interesat atât la preşedintele partidului naţional-creştin, care ne-a desmințit această întâlnire, cât şi la apropiaţii d-lui Goga sau ai d-lui Cuza am întâlnit cea mai bună dispoziţie în ceeace priveşte eventualitatea unei înţelegeri între d. mareşal Averescu şi partidul naţional-creştin. Toate cercurile acestui partid, dar absolut toate — adică şi „gogiştii" şi „cuziştii" — au privit cu simpatie o asemenea posibilitate. Dar adevărul nu se schimbă cu nimic prin aceasta şi el rămâne acelaş: nici un fel de întrevedere n'a avut loc şi nici un fel de tratative nu se duc între cele două partide.

CE SPUN CERCURILE AVERESCANE

Intrigaţi însă de faptul că nici „Indreptarea" nici „Ţara Noastră" oficioasele celor două partide, n'au dat nici o desmințire, ne-am interesat din nou şi de data aceasta în ambele părţi.

D. Octavian Goga ne-a reconfirmat desmințirea din primul moment şi ne-a autorizat s'o repetăm.

In cercurile partidului poporului am întâlnit aceiaşi simpatie ca şi în cele naţional-creştine pentru o asemenea perspectivă, însă şi aci ni s'a comunicat acelaş lucru: întrevederea n'a avut loc şi nici un fel de tratative nu se duc.

Se pare însă că între fruntaşii partidului poporului sunt unii cari plictisiţi poate de o prea lungă opoziţie, se ocupă cu lansarea de „bombe" politice crezând că prin aceasta fac un serviciu d-lui mareşal Averescu. Şi astfel am avut bomba despre fuziunea cu liberalii georgişti care a fost desmințită la vreme de însuşi d. Gh. Brătianu şi tot astfel pe aceasta mai viciată despre o întrevedere mareşal Averescu-Octavian Goga. Fiindcă, o afirmăm cercurile averescane şi încă acelea foarte apropiate de d. Mareşal au lansat în presă şi în cafeneaua politică aceste svonuri.

Şi avem unele motive să credem că d. Papacostea nu este străin de aceste manevre fiindcă atunci când ziarul nostru s'a interesat la d-sa despre cele ce crede cu privire la pretinsa întrevedere, d-sa s'a arătat oare cum supărat că-l mai întrebăm după ce am publicat desmințirea dată de d. Octavian Goga şi n'a vrut să ne dea nici un fel de lămurire, având aerul că nu-i convenea desmințirea.

D. OCTAVIAN GOGA

Lăsând la o parte faptul că în asemenea condiţiuni ziarele sunt în drept să dea curs celor mai fanteziste svonuri, ţinem să constatăm că nu se face un serviciu d-lui mareşal Averescu prin astfel de manevre cari îl pun în postura neadevărată de solicitant de fuziuni aruncând astfel o umbră asupra prestigiului şi demnităţii sale politice, care au fost şi au rămas întregi tot timpul. Ar fi bine ca zeloşii săi partizani să lucreze pe viitor pe cont propriu, fără a mai pune în joc personalitatea d-lui mareşal Averescu atunci când dau curs planurilor personale. Şi mai multă solicitudine şi bună credinţă faţă de presă este absolut necesară. Fiindcă nu noi vom suferi consecinţele unor asemenea lipsuri la oamenii noştri politici.

SOLIDARITATEA DIN PARTIDUL NAŢIONAL-CREŞTIN

Cât priveşte pretinsa perspectivă a unei rupturi în partidul naţional-creştin şi a nu ştim căror certuri între „cuzişti" şi „gogişti", ca unii cari cunoaştem foarte bine ceeace se petrece în acest partid, asigurăm şi pe prietenii şi duşmanii lui, că niciodată n'a existat o solidaritate mai deplină în acest partid ca acum şi că nu există absolut nici un fel de perspectivă ca el să se desfacă.

Am constatat — spre deplina noastră mulţumire — că fuziunea de acum doi ani s'a sudat atât de bine şi de definitiv încât astăzi nu mai există „gogişti" şi „cuzişti", ci numai naţional-creştin pur şi simplu Şi pentru a tăia orice nădejde acelora cari mai speră într'o desfacere, afirmăm aci, din convingerea căpătată prin însăşi conversaţiile noastre cu şeful partidului naţional-creştin, că astăzi cel mai mare „cuzist" din acest partid este însuşi d. Octavian Goga.

Incât toate speculaţiile încercate de adversari sau de reporterii în goană după senzaţional sunt simple baloane de săpun. Partidul naţional-creştin este şi rămâne cel mai solid organism politic din opoziţie.

P. B.

Un nou mare proces politic în Rusia Sovietică

— Gravele evenimente din U. R. S. S. au atins punctul culminant. Mareşalul Tukacewscky şi alţi fruntaşi bolşevici şi-au recunoscut vinovăţia. Toţi au fost trimişi în judecată pentru trădare de patrie. —

Lupta dintre Stalin şi opoziţie se desfăşoară în toate domeniile.

Paris, 11 (Radio Oriente). — Agenţia „Havas" transmite din Moscova:

Mareşalul Tukhacevski, şeful statului major al armatei roşii, trimis de curând la comandamentul circumscripţiei militare Volga, este destituit şi înlocuit cu generalul Evremov.

STALIN

Această informaţie oficială pare să confirme svonurile după cari mareşalul Tukhacevski ar fi fost arestat.

Disgraţia lui Tukhacevski este interpretată în sensul că Stalin nu ezită să procedeze la o epurăţiune a armatei, aşa cum a făcut în cadrele poliţiei şi în toate celelalte administraţiuni. Tot ceeace are vreo legătură cu trotkismul de aproape sau de departe, este eliminat fără cruţare.

Printre şefii armatei, sunt mulţi aceia cari l-au cunoscut pe Trotki, sau cari au avut prilejul să colaboreze cu fostul comisar al poporului la război, întemeietorul armatei roşii.

A FOST ARESTAT ŞI GENERALUL BLUECHER ?

Svonul care a circulat, despre arestarea mareşalului Bluecher, n'a fost confirmat până acum şi pare prea puţin verosimil, deoarece de curând Bluecher a fost numit membru al comitetului executiv al partidului comunist din Extremul Orient.

Noui destituiri şi arestări de generali

Destituirea generalului GAFIR, căruia i s'a luat comandamentul odată cu înlăturarea mareşalului Tukhacevschi, a fost primită cu uimire; Gafir fusese de curând numit comandantul circumscripţiei militare Leningrad.

Se acordă oarecare crezare svonurilor despre arestarea generalului SIDEMAN, şeful organizaţiei „OSSOAVIACHIM", a generalului Kork, comandantul garnizoanei Moscova şi a şefului miliţiilor din Moscova.

Se anunţă, în fine, arestarea d-rului PLETNEI, medic de vază şi director al Institutului diagnostic funcţional din Moscova, sub inculparea de a fi fost amestecat într'o afacere de moravuri.

Lupta între grupul Stalin şi opoziţie se desfăşoară în toate domeniile, — politic, ştiinţific şi chiar literar, — căci disensiunile din partidul comunist au în mod firesc resfrângeri în toate domeniile de activitate sovietică şi chiar în sânul G. P. U.-ului, **unde deasemenea ar fi fost arestaţi mai mulţi membri de seamă.**

*

Varşovia, 11 (Radio-Oriente).— *Din Kiew, se anunţă arestarea comisarului poporului pentru afacerile interne ale Republicii sovietice Ucrainene şi fost şef al „G. P. U."-ului, anume Balichi.*

El este acuzat că ar fi organizat un complot împotriva lui Stalin.

Au mai fost arestaţi : comisarul pentru agricultură, doi vice comisari şi şapte înalţi funcţionari ai acestui departament.

STALIN DIN NOU BOLNAV

Viena, 11 (Radio Oriente). — „Wiener Zeitung" anunţă că profesorul universitar dr. Hans Eppinger, dela facultatea de medicină, a fost de curând la Moscova, de unde s'a înapoiat zilele trecute.

Vizita d-rului Eppinger este pusă în legătură cu o nouă îmbolnăvire a lui Stalin, din care cauză s'ar fi convocat un consult de medici.

Se mai arată că d-rul Eppinger a plecat eri spre România, urmând să treacă, pe acolo, din nou în Rusia Sovietică.

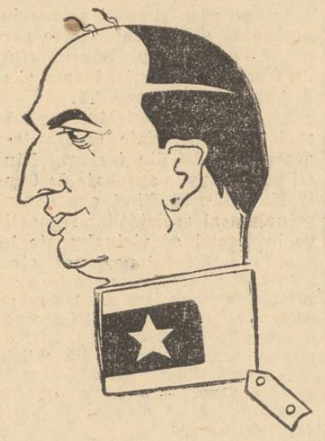

Mareşalul TUKACEWSKI

MOSCOVA, 11 (Rador). - Agenţia Tass transmite următorul comunicat oficial:

Tribunalul a terminat instrucţia în afacerea Tuchacevski, Yakir, Uborevici, Kork, Eideman, Faldman, Premakov şi Putna, arestaţi la diferite date de organele comisariatului poporului la interne.

Ei sunt acuzaţi de încălcarea datoriei militare, — nerespectarea jurământului, trădare de patrie, trădare a popoarelor din Uniunea Sovietică, trădare a armatei roşii.

Materialul stabilit de instrucţie a dovedit participarea acuzaţilor, precum şi a lui Gamarnic, care s'a sinucis, la legături împotriva statului cu cercuri conducătoare militare ale unuia din statele străine ducând o politică neamicală faţă de Uniunea Sovietelor.

Găsindu-se în serviciul spionajului militar al acestui stat, acuzaţii dădeau sistematic cercurilor militare ale statului respectiv informaţiuni de spionaj asupra situaţiei din armata roşie şi săvârşeau o acţiune de sabotaj pentru slăbirea puterii armatei roşii, încercând să pregătească pentru cazul unei agresiuni militare împotriva Uniunii Sovietelor înfrângerea armatei roşii. Scopul lor era să contribue la restabilirea puterii marilor proprietari de pământ şi a capitaliştilor în U.R.S.S.

Toţi acuzaţii s'au recunoscut în totul vinovaţi de acuzaţiunile ce le sunt imputate.

Cercetarea acestei afaceri va fi la 11 Iunie, în şedinţa secretă a tribunalului special militar al Curţii supreme din Uniunea Sovietelor.

Activitatea d-lui Vaida Voevod în Capitală

D. dr. Al. Vaida Voevod se află la Cluj. In legătură cu activitatea desfăşurată de dvs. în Capitală, oficiosul secretarului general al Frontului Românesc scrie următoarele în numărul de azi:

„Inainte de plecare, preşedintele „Frontului Românesc" şi-a exprimat satisfacţia pentru întrevederile avute atât cu oamenii politici cu cari s'a întâlnit în timpul cât a stat la Bucureşti, cât şi cu reprezentanţii diplomatici ai celorlalte State.

„D-sa s'a informat, a informat pe alţii asupra opiniilor sale, şi în cele din urmă a pus în curent pe factorii decisivi cu cele constatate.

„E prematur, însă, să se vorbească de vre-o hotărâre într'un sens sau altul.

„La 15 cor., d. Vaida se va înapoia la Bucureşti pentru a vedea pe d. Hodza, primul ministru al Cehoslovaciei care va fi, la acea dată, oaspetele guvernului român.

„Pentru a nu se crede că şi d-sa urmează procedeele altor oameni politici români, cari tratează şi iau angajamente peste capul celor ce au răspunderea efectivă, d. Vaida a înştiinţat pe d. Victor Antonescu „ministrul de externe, despre intenţia d-sale de a se întâlni cu d. Hodza ca şi despre cele ce vor fi discutate în acea întâlnire".

Mari festivităţi regale la Cluj

Duminică se desfăşoară la Cluj mari festivităţi, în cinstea M. S. Regelui Carol II care va participa împreună cu membrii guvernului.

In cadrul acestor înălţătoare serbări Suveranului i se va înmâna titlul de „doctor honoris causa" al Universităţii din Capitala Ardealului.

Pregătirile, în vederea primirei M. S. Regelui, sunt grandioase. Cincizeci mii de ţărani, îmbrăcaţi în frumoase costume naţionale, vor defila în faţa Suveranului.

D. von Neurath în vizită oficială la Budapesta

— Ministrul de externe al Germaniei soseşte astăzi după amiază în capitala Ungariei. —

Budapesta, 11 (Rador). — *Agenţia telegrafică ungară transmite:*

„D. von Neurath, ministrul de externe al Reichului va sosi azi după amiază la Budapesta, unde va rămâne în vizită oficială, timp de 4 zile.

Cu privire la această vizită, corespondentul diplomatic al Agenţiei telegrafice ungare „M. T. I." scrie că la Budapesta se crede că recenta călătorie a d-lui von Neurath în unele state din centrul şi sudul Europei, ca şi vizita sa la Budapesta, urmăreşte să servească pacea.

Prin poziţia sa de mare putere şi prin situaţia sa geografică, Germania are un interes puternic faţă de chestiunea bazinului dunărean şi caută în mod sincer să obţină în acest bazin, împreună cu puterile interesate, o nouă reglementare pe care pe de o parte să nu neglijeze interesele diferitelor state, iar pe de altă parte să nu tindă la prevalarea unei politice de bloc sau de sferă de interese.

Vizita la Budapesta a ministrului de externe al Reichului va servi cauza păcii în concordanţă cu amiciţia ce există în mod invariabil între Ungaria şi Germania.

Ştiri şi polemici

M. S. REGELE Carol al II-lea a prezidat azi dimineaţă în com. Chişineu-Criş, concursul Calului de Arme, la care s'au înscris 62 de concurenţi.

*

IN CURSUL verii M. Sa Regele va vizita Ţara Moţilor. Cu acest prilej Majestatea Sa va asista la inaugurarea monumentului comemorativ dela Alba Iulia, care e aşezat în faţa turnului în care au fost întemniţaţi Martirii Neamului Horia, Cloşca şi Crişan.

*

Marele Voevod Mihai s'a înapoiat, ieri, în Capitală, venind cu trenul dela Sinaia.

*

DELEGAŢIILE ungară şi română pentru tratativele în vederea încheierii unui nou acord comercial, se vor întruni săptămâna viitoare la ministerul industriei şi comerţului, pentru continuarea negocierilor.

*

MARŢI, 15 Iunie, soseşte în Capitală d. MILAN HODZA, primul ministru al Cehoslovaciei, şi va rămâne două zile, după care va face o excursie pe Dunăre, însoţit de d-nii Gh. Tătărăscu şi Victor Antonescu.

*

ASTĂ SEARĂ părăseşte ţara delegaţia română la congresul internaţional agrar dela Haga. Delegaţia este formată din d-nii: Al. Algiu secretar general al ministerului agriculturii, prof. Cezar Partenie, pr. Preoţescu, Vasile Bârcă şi Panait Popovici.

*

D. dr. AL. VAIDA VOEVOD a avut o consfătuire cu d. GH. GH. MIRONESCU, discutând toate problemele politice la ordinea zilei.

Azi dimineaţă a avut loc la ministerul apărării naţionale o conferinţă, la care au luat parte d-nii gen. Paul Angelescu, ministrul apărării naţionale, Valeriu Pop, ministrul industriei şi comerţului, Radu Irimescu, ministrul aerului şi marinei, M. Cancicov, ministrul finanţelor, gen. Al. Glatz, subsecretar de stat la ministerul apărării naţionale, D. Alimăniţeanu, subsecretar de stat la ministerul de finanţe şi C. Bursan, raportorul bugetului ministerului apărării naţionale.

S'au examinat condiţiile financiare pentru plata comenzilor de armament.

*

CONSTITUIREA consiliilor comunale, din Capitală, va avea loc în ziua de 15 Iunie la ora 10 dim. în prezenţa d-lui V. G. Bârcă subsecretar de stat la ministerul de interne.

*

Toate autorităţile publice îşi reiau azi, la ora 16, activitatea întreruptă cu prilejul sărbătoririi Zilei Eroilor.

*

D-NII ERNEST URDAREANU, mareşalul Palatului, Radu Irimescu, ministrul Aerului şi Al. G. Donescu, primarul general al Municipiului Bucureşti, au fost distinşi de preşedintele republicii polone, Excelenţa Sa d. Moscicky, cu decoraţia „Polonia restituta" în gradul de mare cruce cu cordon.

*

D. VICTOR ANTONESCU, ministrul afacerilor străine, a avut eri de dimineaţă, o lungă întrevedere cu d. Adrien Thierry, ministrul Franţei la Bucureşti, care i-a făcut unele comunicări din partea guvernului din Paris.

*

MAINE soseşte în Capitală d. mareşal AL. AVERESCU, care se află la T. Severin.

D-sa va avea o consfătuire cu fruntaşii partidului şi apoi va fixa ziua, când va fi convocat comitetul de direcţie.

*

CAŢIVA FUNCŢIONARI particulari, s'au adunat în Capitală, ca să protesteze împotriva politicii pentru protecţia muncii naţionale. Firește, nu găsim necesar să polemizăm. Dar, iată aici, câteva nume prin care înţelegem de ce aceşti funcţionari sunt împotriva muncii naţionale: Ehrenfeld, Kreisler, Albu, Kandel, Boszarmozi, Lazăr, Messinger, Penchas, Raitman, M. Rapport, Ed. Jupanovici, R. Blum, S. Tropper, Bretter, Meyer şi alţii, ale căror nume sunt, cu siguranţă, în cea mai mare parte, schimbate. Aşa dar, jidanii şi minoritarii, protestează împotriva protecţiei muncii naţionale. Nici nu se putea altfel.

*

LA CONSTITUIREA Asociaţiei naţionale pentru asistenţă universitară „Regele Carol al II-leă", n'a fost invitat şi d. C. STOICESCU, rectorul Universităţii din Bucureşti.

In urma acestui fapt, membrii senatului universitar, întruniţi în şedinţă Miercuri seara, 9 Iunie, au invitat pe d. rector C. STOICESCU să-şi revendice drepturile cerând să facă parte din comitetul asociaţiei de mai sus.

*

PE STRADA Mihai Vodă, nr. 36, locuieşte un oarecare I. I. Munteanu. Nu ştim ce meserie are şi nici nu ne interesează. E curios, însă, că acest I. I. Munteanu — ce hram poartă, oare? — se bucură de o mare stimă. Altfel nu se explică pentruce face de gardă, în fiecare zi, în faţa casei sale, câte un ostaş.

Sau e altceva la mijloc?

*

LA MINISTERUL industriei şi comerţului se lucrează la proectul înfiinţării unei Camere de comerţ a statelor Micii Antante.

In afară de acest proect este vorba să se pună bazele Camerei de comerţ jugoslavo-română, proectată în cursul convorbirilor pe cari ministrul român al industriei şi comerţului, le-a purtat cu d. Vrbnici, ministrul jugoslav al comerţului, în cadrul recentei vizite făcute la Belgrad.

*

BARA dela Sulina a ajuns în ultimul timp la o adâncime de 17 picioare pasabil.

Vestea poate constitui chiar o primejdie pentru comerţul din porturile noastre dunărene.

Din cauza acestei scăderi, toate vasele au fost nevoite să urce mărfurile în şlepuri, la Sulina.

Dacă situaţia este într'adevăr alarmantă, decе C. E. D. lucrează pentru restabilirea navigaţiei numai cu o singură dragă?

*

EXPERIENŢELE cu trenul aerodinamic continuă pe linia Ciulniţa-Cernavodă. Pe această distanţă rapiditatea trenului provoacă oarecari dificultăţi.

Când trenul va fi pus în circulaţie va parcurge distanţa Bucureşti-Constanţa în două ore şi un sfert.

*

ZIARELE d-lui Mihail Sadoveanu s'au convins, însfârşit, că până la toamnă nu se deschide succesiunea. De aceea, nu mai anunţă că vom avea o guvernare naţional-ţărănistă, ci se întreabă: cine va urma, oare, liberalilor ?

E adorabilă cumînţenia jidanilor !

*

Santiago de Chili, 11 (Rador). — **Camera Deputaţilor a respins proectul de lege pentru recunoaşterea Sovietelor de către republica Chili.**

O conferinţă importantă

— Şefii guvernelor din Cehoslovacia, România şi Jugoslavia se întâlnesc Joi la Baziaş. —

Marţi dimineaţa soseşte în Capitală d. Milan Hodza, preşedintele consiliului de miniştri al Cehoslovaciei, căruia i se va face o primire grandioasă.

Şeful guvernului cehoslovac va avea consfătuiri îndelungi cu d-nii Gh. Tătărăscu şi Victor Antonescu, în cadrul cărora vor fi examinate probleme internaţionale de actualitate imediată.

După aceasta, d. Milan Hodza va fi primit în audienţă de M. S. Regele Carol II.

In ziua de 17 Iunie, Joi, d-nii Milan Hodza, Gh. Tătărăscu şi Victor Antonescu vor face o escursie pe Dunăre, cu vasul „General Manu".

La Baziaş, cei trei bărbaţi politici vor întâlni pe d. Stoiadinovici, preşedintele consiliului de miniştri al Iugoslaviei şi vor analiza situaţia din Europa Centrală.

Seara, d-nii Hodza, Tătărăscu şi Antonescu se vor înapoia în Bucureşti.

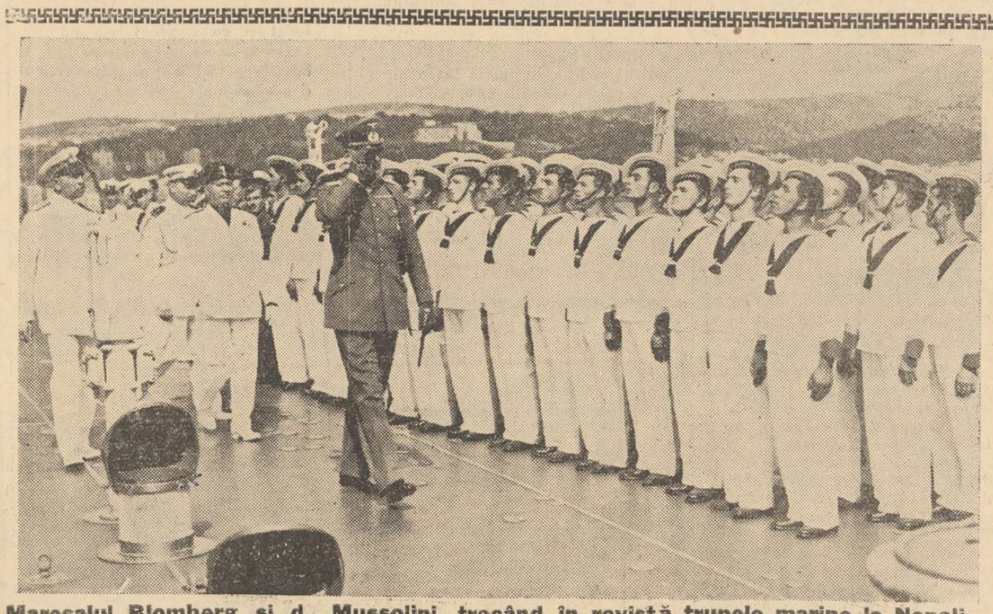

Mareşalul Blomberg şi d. Mussolini, trecând în revistă trupele marine la Napoli

Redactor responsabil: EUGEN VICTOR POPA

Tipografia ziarului „UNIVERSUL", str. Brezoianu 23—25 Bucureşti

BIBLIOTECA CENTRALĂ ASOCIAȚIUNII SIBIIU

5 pagini 3 lei

ANUL VI, No. 765 Duminecă 13 Iunie 1937

Taxa poștală plătită în numerar conform aprobării Dir. Gen. P.T.T. No. 118.370/1934

Porunca Vremii

TRIBUNĂ ZILNICĂ DE LUPTĂ NAȚIONALĂ ȘI CREȘTINĂ

Să nu uităm că suntem datori a apăra naționalitatea și drepturile noastre, de vom fi nevoiți, chiar vărsând sângele. De vom cădea în această luptă sfântă, să cădem bărbățește, astfel cum au trăit părinții noștri și ca dânșii să strigăm: mai bine țara noastră să se prefacă într'un întins mormânt numai să rămână țara Românilor!

NICOLAE BALCESCU

Abonamente anuale: Lei 1000 pentru instituții și sprijinitori; Lei 800 pentru orașe; Lei 600 pentru sate. Se primesc și abonamente pe 6 și 3 luni.

Ori ce sumă se poate trimite prin Casa de economii și Cecuri poștale (CEC) astfel: ABONAȚII PENTRU CONTUL 1224 DEPOZIȚII „ „ 10405

Director: Dr. ILIE RĂDULESCU

Redacția și Administrația: BUCUREȘTI I, Str. Sărindar 18

TELEFON: Direcție, redacție 4.1853 Ad-ție, publicitate 4.1852

La România Românilor nu se ajunge decât prin solidaritatea noastră a tuturor!

Dela Frontul Popular
la catastrofa comunistă!?

S'a împlinit zilele trecute un an, de când Frontul Popular stăpânește Franța. D. Leon Blum a găsit necesar să facă o serie de declarații foarte trandafirii, cu prilejul acestei aniversări. Ce-a însemnat un an de guvernare comunistă deghizată, pentru economia națională franceză, am arătat suficient de elocvent, cred, într'un articol precedent. Vom examina astăzi, fie și numai sub unele aspecte parțiale, consecințele morale și politice ale instaurării la guvern, a stângii franceze.

Așa de ex. iată să vedeți ce se întâmplă cu Expoziția internațională, din 1937, dela Paris. M'am dus și eu s'o văd. Franța are o nedesmințită tradiție și un inegalabil orgoliu, în materie. Toate expozițiile organizate până mai anul trecut, în orașele marii Republici, ori care le-a fost caracterul — național sau universal — și ori care a fost domeniul pe care l-au îmbrățișat, au înregistrat un răsunător și strălucitor succes. Dar,... sortită să se deschidă în primele zile ale lui Mai, Expoziția internațională dela Paris n'a putut — pentru întâia dată în istoria Franței — să-și primească vizitatorii nici la sfârșitul lunii. In ziua de 25 Mai, Președintele Republicii a fost obligat să treacă în revistă abia 5 pavilioane, din cele 350 câte trebuie să numere expoziția. Toate sforțările, toate apelurile disperate — chiar ale comuniștilor din guvern — n'au putut să pună capăt grevelor fără sfârșit, pe șantierele expoziției. Nici un argument n'a fost capabil să înlăture indispoziția lucrătorilor comuniști, revoltați că nu li se tolerează LEGAL, să arboreze pe șantiere bandiera roșie. Zadarnic a încercat guvernul să ajungă la persuasiune, sporind la cifre astronomice salariile (unora dintre lucrători li s'a plătit în mod curent 200 de franci = 1300—1400 lei PE ZI). Mai presus de orgoliul Franței, mai tare decât patriotismul ...„strâmt la suflet" al națiunii franceze, angajată cu întregul ei prestigiu în reușita expoziției, era cuvântul de ordine al Kominternului revoluției mondiale bolșevice.

Cât pierde — și materialmente și moralmente — Franța, prin insuccesul acestei expoziții, care nu va fi gata nici la toamnă (guvernul a simțit de altfel nevoia să prezinte parlamentului o lege de prelungire cu câteva luni a duratei expoziției) înțelege ușor oricine. Dacă n'ar fi să reamintim aci decât propunerea Germaniei, care s'a oferit să împrumute Franței mâna de lucru necesară accelerării și ducerii la bun sfârșit a lucrărilor expoziției (propunere pe care — ori cât ea ar fi pornit din sentimente onorabile — prestigiul marii Republici n'a putut-o primi) și totuși am spune destul. Este pentru întâia oară, când Franța tuturor miraculoaselor eforturi și nedezmințitelor nădejdi, înregistrează o carență de mândrie națională.

Să mergem însă mai departe. Am pus în capul acestui articol, cu semn de întrebare, un titlu care poate să înspăimânte. Să-l precizăm: se va ajunge, într'adevăr, dela Frontul Popular la un regim comunist pur, în Franța? Nimeni, nici un aliat al Franței, mai ales, nu poate s'o voiască. In ce ne privește mai cu osebire pe noi, Românii, nu numai pentru legăturile de sânge și de simțire pentru nobila națiune soră, dar și pentru existența noastră națională, nu putem să dorim decât o Franță puternică, arbitru în politica europeană.

Ce se petrece totuși în Franța, sub aspectul agitației comuniste? Până la sosirea mea la Paris, nu putusem decât teoretic să-mi fac o ideie, despre tactica bolșevică de-a ajunge la revoluția comunistă, prin intermediul Fronturilor populare, ordonate de Komintern, tuturor afiliaților săi, din Europa. In capitala Franței, tactica bolșevică mi s'a impus, însă, și cu realitățile ei practice. Știți care este, azi, după un an de Front popular la guvern, situația grupărilor democratice franceze? Frontul popular se uzează în favoarea mișcării comuniste. D. Leon Blum nu va mai rezista de cât cel mult 5—6 luni. Toate pierderile socialiștilor și radicalilor din Frontul popular se traduc, însă, în sporuri sensibile pentru mitul anarhiei comuniste. Până acum 15 zile, îmi închipuiam că, pe deoparte cei 15.000—20.000 de fanatici comuniști francezi morți pe frontul spaniol, iar pe de altă parte nemulțumirea și reacțiunea burgheziei, vor determina o micșorare a tensiunei bolșevice. M'am înșelat! Rândurile comuniste se îngroașe, cu toată acțiunea vijelioasă antibolșevică a lui Jacques Doriot. Numai la Paris comuniștii și-au sporit rândurile — așa cum arătam într'un articol trecut, — cu peste două sute de mii de noui aderenți, în ultimele 5 luni. Iar în centrul Parisului, pe Bulevardul Cappucinilor, lângă Madeline, Kominternul (sub paravanul roșiilor spanioli) a pus în funcțiune o vastă oficină de propagandă bolșevică, unde fie prin gravuri, cari se răsfață copios în vitrine luminoase, fie prin mii de broșuri, împărțite zilnic, se înfierează ororile naționalismului și se ridică imnuri de slavă Paradisului roșu.

Este dreapta franceză capabilă să înfrunte anarhia bolșevică, în marș? Poate Franța tuturor libertăților, ajunse azi licențe periculoase, să facă sacrificiul unui regim autoritar salvator? Nu văd cine ar putea anticipa azi, ce va fi mâine în Franța!

DR. ILIE RADULESCU

LUPU, NUHAM și GHIDALE
Se gândesc cu multă jale,
Că la noi n'a făcut JAR
Dulcele „FRONT POPULAR"!

Ilustrisimile-aceste
Cată lung în „Manifeste"
Și se 'ntreabă toți în cor:
Cum, n'a prins MINCIUNA LOR?!

— LUPULE!,—GHIDALE 'nchee,—
IU, dija, am o idee:
Ca să ne mai râdă buza,
Hai să trecem toți la CUZA!...

Comunismul sovietic în plină descompunere

de PETRU BANESCU

Scriam săptămâna trecută în acest loc despre perspectivele unor serioase agitații în armata sovietică, cu prilejul desărcinării mareșalului Tukhacewscki dela conducerea armatelor roșii și trecerea sa la comanda diviziei de Volga. N'au trecut decât câteva zile și prevederile noastre au fost în totul confirmate de evenimente.

In Rusia Sovietică se petrec, de câteva zile, unele fapte cari dovedesc că dictatorul Stalin a pierdut controlul asupra armatei și că forța politică a Kremlinului este astăzi serios amenințată de forța armată care are un puternic caracter național. Arestarea mareșalului Tukhacewscki și a altor generali precum și schimbările și disgrațierile dela majoritatea comandamentelor militare, odată cu arestarea celor mai reprezentative elemente ale regimului sovietic, arată că agitațiile și primejdia unei mișcări împotriva actualei conduceri, sunt mult mai adânci și mai serioase decât s'ar fi putut crede.

Informațiile ce parvin pe cale particulară în Europa, sunt unanime în a afirma spiritul de revoltă ce există în armata roșie în urma ultimelor arestări și disgrații ale comandanților militari și ceiace e și mai grav pentru regimul actual, simpatia tot mai mare de care este înconjurată armata din partea populației sovietice. Energica reprimare pe care tovarășul Stalin o încearcă împotriva fruntașilor rebeli, se izbește de astădată de solidaritatea armatei cu șefii ei și este sortită să întâmpine astfel un eșec sigur și dureros pentru dictatorul din Kremlin.

Pricina persecuției deslănțuite asupra comandanților din armata roșie nu trebue căutată, așa cum îi place s'o prezinte oficialitatea moscovită, în înțelegerea ce ar fi existat între aceștia și așa zișii trotzkiști. Nici mareșalul Tukhacewscki arestat la Kremlin, nici mareșalul Blücher, pe care G. P. U. îl caută, fără a fi reușit încă să-l aresteze, și nici ceilalți generali arestați sau disgrațiați în ultimele zile, n'au aderat la mișcarea trotzkistă. Vina acestora constă în aceia că ei au imprimat armatei sovietice un spirit național ce vine în contrazicere, în egală măsură și cu tendințele oficiale ale Kominternului și cu acelea ale trotzkiștilor, ce se desfășoară exclusiv pe plan internațional. Și realitatea este că o armată nu poate să existe în afara unui spirit de solidaritate națională. Incât în mod aproape automat din momentul în care armata sovietică a început să capete instrucția și pregătirea tehnică a unei armate moderne, a îmbrăcat și caracterul național al oricărei armate naționale, primejduind prin aceasta tendințele precise ale conducătorilor Internaționalei a III-a. Și de această stare de spirit au înțeles să profite conducătorii armatei pentru a stăvili tendințele regimului comunist și poate chiar pentru a statornici o dictatură militară la adăpostul căreia să se revină la o organizare a statului pe baze naționale.

Se pare că reacțiunea Kremlinului vine prea târziu întrucât întreaga armată este astăzi câștigată spiritului naționalist și însăși populația civilă înțelege să sprijine această mișcare. Dacă Stalin va împinge represiunea împotriva conducătorilor armatei roșii, mai departe, este aproape sigur că vom asista la o revoltă a întregii armate și la răsturnarea actualului regim.

Este bine să se știe că mareșalul Vorosilov, care este șeful armatei, și care trece drept omul dictatorului Stalin, a cărui încredere o are încă, este el însuși unul din aceia cari a sprijinit pe sub mână crearea acestei atmosfere în armata rosie și de sigur că nu a făcut-o fără calcule personale. Faptul că mareșalul Vorosilov este astăzi obiectul unor numeroase și dese manifestații de simpatie din partea

(Urmare în pagina 3-a)

Alt jidan cu mâna 'n aur!...

(Ovreiul polonez SAMUEL TESCHER a fraudat Banca Națională cu opt milioane de lei. — „Universul").

Mă prind cu voi, frați istoviți de sapă,
Că SAMUEL de închisoare scapă!..
Știți cum?: din milioanele furate,
Tâlharul va da „șperț" pe jumătate,

Și, — achitat, — apoi NEVINOVATUL,
In judecată o să cheme STATUL,
Cerând cinci milioane 'ntregi de lei,
C'a fost „CALOMNIAT fără temei" !..

Eu, nici atunci nu m'aș mira de fel,
Procesul să-l câștige SAMUEL!!

Radu Bardă

Antisemit, în Polonia

de N. CREVEDIA

Vorbiam în articolul trecut despre Polonia anului 1934, adică Polonia actuală, care a venit în vizită la noi.

Ca tip, Polonezul este un amestec, un compromis dacă vreți, de rasă slavă și de neamț. Blond, cu ochii de un albastru-verde șters, majoritatea înalți ca domnul colonel Beck. Predomină totuși se pare tipul slav cu umerii obrazului ieșiți și cu acel fior în privirile ochilor ușor codați.

Femeile poloneze sunt, de asemenea, tot un fel de logodnă între sângele Volgăi și al Vistulei. Blonde ca niște nemțoaice, mai precis ca cehoslovacele, ochii de culoarea nămfelilor verzi, pelița albă, destul de suple. Napoleon, în trecere spre Moscova, a fost, se știe, copleșit de cerul acestor femei leșești, între care Maria Walewska era, se vede, arzătoare ca nisipul.

Limba poloneză are — să nu vă mire — la un prim contact cu ea, rezonanța limbii turcești. *„Dobje"* spun ei pentru *„bun"* și pentru *„bine"; dobro dan, bună ziua; „Doctoje"*, pentru *„Doctore"; pane maioje (domnule maior)* — ori acest superb *„pana Maiorova"* care înseamnă *„doamna maior"*. Limba, se știe, e de origină slavă, are, gustată de aproape, dulceața celei rusești și este plină ca și aceasta, de o mulțime de termeni technici de provenință germană. (In Polonia se vorbește foarte mult limba germană).

In treacăt fie zis, polonezii, carl au o cultură mult mai veche decât a noastră, au dat geniului universal, nu numai muzicanți ca *Chopin* și *Paderewski*, dar și romancieri, de talia unui *Sienkiewicz*, ale cărui romane *„Potopul"* și *„Quo Vadis"*, au fost de mult traduse în toate limbile culte. *Mikiewicz*, surghiunit la Paris, a scris acolo marele poem, *„Pan Tadeusz"*, o adevărată Iliadă a poporului polonez.

După război, literatura polonă a dat, de asemenea, în toate ramurile, adevărate personalități. Poeții, puși la curent cu toate curentele moderniste și chiar extremiste din Apus, cultivă, cu predilecție socialul. Ne ferim într'adins să complicăm aceste însemnări fugare cu nume de scriitori și de artiști — oh, imposibilele nume poloneze — căci, deși vecini, prieteni vechi și în prezent aliați pare-se destul de sinceri, nu cunoaștem nimic din cultura acestui nobil popor pe care de-alungul veacurilor l-au dus de râpă numai și numai conducătorii.

Istoria Poloniei e plină cea mai crâncenă de ceeace înseamnă răspunderea celor mari în destinul unui neam. Cred, de altfel, că în afară de numele de mai sus și de al câtorva regi mari, polonezii nici nu consimt să-și mai recunoască strămoșii.

Ce înseamnă calitățile, nu numai spirituale, dar și constructive, ale acestui popor, am văzut cu ocazia vizitării portului Gdynia, la Marea Baltică.

Coridorul Danzig, care desparte Germania de Prusia orientală, se prelungește, grație tratatelor de pace, ca un cucui și ca o disperare spre Marea Baltică. Statul polonez, sufocat de lipsa granițelor naturale, de un sol nu prea fertil, de lipsa atâtor materii prime, avea nevoie de această condiție *sine qua non*, a respirației sale economice la mare.

Gdynia era la început un sat alcătuit din câteva sute de case de pescari și, numai în câțiva ani, polonezii au ridicat aci o cetate maritimă care numără acum câteva sute de mii de locuitori. Gdynia, cu ciudata peninsulă Hell, prelungită în mare ca o imensă mână lungă, delicată — este o adevărată perlă a litoralului baltic.

Când am văzut orașul Gdynia, cu bisericile sale catolice, noui, în care nu mai încăpea, Duminica, lumea și cu o mică postață de plajă, vizitată de o mulțime de austrieci și cehoslovaci, mă gândeam la binecuvântata horbotă a litoralului nostru dela Bugaz până la Ekrené, la soarele nostru generos, la Deltă, la Dunăre, la podgoriile, la apele noastre binecuvântate, la munții noștri de aur — și găseam că sântem niște nemernici, pur și simplu!

Coborind prin partea de vest, prin orașele foste germane — în mai toate orașele, vedeam parcuri spe-

(Continuare în pag. 2-a)

Un fenomen: Gh. A. Cuza

Omul politic, prin definiție, are o chemare înaltă — de unde și constatarea, că politica e o artă; dar prin devenire — și mai ales în România — e un șarlatan. Nu urmărește, în sbuciumul și jongleriile de fiecare zi, decât profituri personale, desconsiderând cu un calm revoltător doleanțele celor cu ajutorul cărora s'a smuls din anonimat.

Ridicat prin minciună, cavalerul clubului — unde se ierarhizează valoriile și se distribuie demnitățile publice — nu are mustrări de cuget, nu se poticnește în drumul croit cu meschinării desonorante și transacții desgustătoare, pentrucă trebue să ajungă la capăt victorios. Și, de totdeauna, gângăniile partidelor s'au cățărat pe treptele societății folosind lozinca școlii machiavelice: scopul scuză mijloacele.

Trădător al intereselor unui popor naiv, pe care îl înșeală cu vădită premeditare fără să se înfioare la gândul, că ziua răfuielilor va veni mai curând ori mai târziu, politicianul stăruie în practicarea neadevărului și cu un sentiment diavolesc își alcătuiește un sistem din alegațiune, superficialitate, intrigă și fraudă. In felul acesta, deși nu observă, se izolează și își încheie cariera anormală, pregătită cu înfrângerea realităților.

Regula generală are, însă, și excepții. Sunt rare, ca nestematele, dar alcătuiesc o pleiadă care face mândria țării și obosește întru pregătirea României de mâine.

Elementele acestea, călite în laboratoare și rupte din viață, nu pot împărtăși, sub nici un raport, catechismul indolenței. Au învățat, că urcușurile trebuiesc biruite, că zăgazurile se prefac în țândări când se isbesc de o voință oțelită, că povârnișurile se coboară cu răbdare, că izbânda nu poate fi decât a luptătorului cinstit.

Conștiente de prăpastia ce s'a deschis între norodul încrezător și exponenții falși, aceste excepții depun eforturi impresionante să redreseze spiritualitatea actuală, să imprime un nou ritm vieții, să creeze o altă mentalitate.

Din categoria acestora face parte și d. profesor Gh. A. Cuza, secretar general al partidului național-creștin.

Inzestrat cu o energie pe care o risipește cu folos când pe meleagurile Moldovei lui Ștefan cel Mare, când pe pământul frumoasei grădini a Bucovinei, când pe ținuturile scumpei Basarabii, d. profesor Gh. A. Cuza propovăduiește cuvântul izbăvitor, seamănă sămânța care va rodi într'o țară nouă.

Neastâmpărat ca un izvor de munte, isteț ca o veveriță, harnic ca o albină și pătruns de religiositatea ideiei îmbrățișată de toți acei ce se vor desrobiți pe moșia scăldată cu sângele strămoșilor, d. profesor Gh. A. Cuza desfășură o activitate bogată și prețioasă.

Cine urmărește ziarele naționaliste — cele streine de neam, văzând în el omul viitorului, îl calomniază — constată, că d. profesor Gh. A. Cuza, sprinten, frământă județ cu județ: conferință la Galați, adunare la Brăila, inspecție electorală la P.-Neamț, întrunire la Bacău, turneu în ținutul Romanului, congres la Bălți, ședințe comitetale în județul Iași.

Pretutindeni, la orice manifestare național-creștină, e nelipsit, însuflețește poporul și-i dă sfaturi, împreună cu vajnicii luptători sub semnul crucii.

De altfel, numai așa se explică faptul că partidul are o situație excepțional de bună și conștiința națională nu mai poate fi întunecată de uneltele democrației. Național-creștinii, muncesc necontenit.

D. profesor Gh. A. Cuza e un mare luptător. E un fenomen.

Patriarhul naționalismului să se felicite, că are un fecior așa de zelos de lozinca „CHRISTOS, REGE, NAȚIUNE" și să aibă certitudinea că secondând pe neegalatul cântăreț al durerilor românești, pe d. OCTAVIAN GOGA, îi va împlini, prin partidul național-creștin, visul: ROMANIA A ROMANILOR.

Victor Mocanu

Camașa de forță

Poezie-poezie...

Un tânăr poet creștin scrie o poesie în „Adevărul literar și vardistic"
Iată, însă, cum începe poetul nostru:

Și azi văd munții n' ochii tăi adânci
Cu vizuini de vulpi și căprioare,
Cu șerpi bătrâni ce lunecă'ntre stânci,
Ca niște suliți înspăimântătoare...

Bine, mă, nenorocitule, d'al-d'astea vezi tu în ochii suavi ai iubitei?
Ți-au dat jidanii băutură stricată, bătu-te-ar mama lui Dumnezeu, să te bată!
Și — culmea! — poesia e dedicată bătrânului nostru confrate, d. Eugen Herovanu...

Di inferi

In Ungaria, s'a înregistrat Joi un mare cutremur de pământ.
...Până și subsolul a'nceput să devie revizionist!

Virusul comuniștilor

Tot în „Adevărul liberal și gardistic", găsim următoarele rânduri:
„De-aceia, cel care a creiat în genul care în câteva versuri, conține, după definiția fină a d-lui Barbu Lăzăreanu, *„virusul comunicativ al* răsului *introdus în minunea cuvântului slobod"*, — a murit sărac".

E vorba aci desbre bietul Cincinat și despre epigramă care, după d. Burăh Lăzăreanu ar fi „virusul comunicativ al răsului... *etc. etc.*

Al răsului, *ai? — în loc de „*râsului"!
Al răsului!
Hm. Păi când înjurăm noi...

Franța, Mai 1937

— II. Broșura Magdalenei —

de RADU BUDIȘTEANU

In drum spre Besançon, m'am oprit câteva ore la Trieste pentru a face o vizită profesorului Dino Vidali, prim delegat al Italiei în Uniunea Internațională a avocaților și vice-președinte al acesteia.

Il cunoscusem la Viena astă toamnă și ne întelesesem repede asupra problemelor de organizare națională a barourilor. Simpatia ce-mi arătase mă determina să mă opresc să-l văd mai înainte de a lua contact cu confrații francezi.

Profesorul Vidali îmi rezerva o savuroasă surpriză: o fițuică roșie, un „document" de 31 pagini pe care-l primise de curând, în calitatea sa oficială, și în care baroul românesc și noi, conducătorii lui, suntem priviți prin prisma ghettoului și denunțați omenirii ca niște delicvenți de rând.

Intrigat, l-am rugat să-mi împrumute capo-d'opera pe care-o păstrez cu gelozie și pe care-am plimbat-o, răsfățat-o și comentat-o și la Besançon și la Paris, în toate cercurile profesionale cu care am luat contact.

Observ în treacăt foarte în treacăt, fiind vorba desigur de o inadvertență, că România are trei delegați în Consiliul Uniunii Internaționale, dintre care un vice-președinte, și că acest înalt for nu ne sezisase câtuși de puțin; — (la Besançon președintele Stompfe avea să-mi vorbească, liniștit, de o cerere tinzând la excluderea Românei din Uniune). Observ de asemenea, că la București apare acea chestie verde ce se intitulează pompuos „organ oficial al Uniunii Internaționale a Avocaților" și care primește o subvenție dela această Uniune, deci și din cotizația plătită de baroul de Ilfov spre al cărui Decan și al cărui Consilieri, ambiguul „director" al organului știut trimete mereu, cu mici țipete strangulate de indignare, produsul său cerebral cel mai vâscos, cel mai subtil și, dragă Doamne, atât de virulent încât pare aproape viril, și totuși în această foaie nici un cuvânt de protest contra broșurei de care vorbesc! Observ, în sfârșit, că avem și o Legație la Paris, pe ai cărei unii membri eu totuși îi apreciez, Legație care... nu era la curent cu această nouă campanie difamatorie și mi s'a părut destul de picantă ideia de a-mi fi cerut mie să le procur documentul, de vreme ce eu nu mă știu a fi altceva decât un avocat, un avocat oarecare și deci n'aș putea în nici un fel să uzurp eu rol și atribuții ale unor atât de distinse, de informate și de întreținute personagii...

Așa dar, profesorul Vidali îmi remite broșura roșie.

Ce citim pe copertă?

„Les agissements racistes en Roumanie"
No. 1
Madeleine Coulon
De graves événements dans le Barreau roumain
Paris 1937.

Care-i este conținutul?

O filipică față de Decanul și Consiliul de disciplină al baroului de Ilfov, invectivele purtând și asupra președintelui Uniunii generale a Avocaților români.

Madeleine Coulon! „Vă rog, cunoașteți pe d-na Madeleine Coulon, aparține ea baroului?", am întrebat pe zeci de avocați ai baroului parizian, și pe însuși Decanul. „Madeleine Coulon, femeea cu broșura?", mi s'a răspuns: „nu cunoaștem". Am fost dezolat de a nu o fi putut găsi pe grațioasa doamnă care cere și arestarea mea! Imi propuneam, fiind încă în libertate, să-i prezint emoționat, omagiile mele cele mai respectuoase și... rasiste. Imi propuneam... dar n'am găsit-o. Scumpă doamnă Magdalenă, existați oare aievea sau sunteți doar un pseudonim dela așa un Fildermann oarecare? Madeleine Coulon — Passionaria juridica, să ne ocupăm puțintel de unele produse roșii ale persoanei dvs., adâncind broșura.

Broșura începe prin a spune că problema de care se ocupă „prezintă un caracter de gravitate excepțională și merită atenția tuturor celor ce admiră misiunea avocatului în societatea contemporană și cari nu admit ca arbitrariul și violența să se instaleze acolo unde totul trebue subordonat legii și dreptului".

Intre sferele pe care le imagina pentru justificarea intervenției, filosoful internaționalist Lorimer așeza una destinată „intervenției de civilizație", raportându-se la negrii. Madeleine Coulon reia ideea și cere intervenția lumii civilizate pentru a opri „ca forța brutală să elimine minoritățile naționale și pe apărătorii lor democrați (nu comuniști?) din baroul român".

„O asemenea tentativă de eliminare a reușit în baroul de Ilfov", se plânge autoarea. Dar asta nu-i nimic! „Se îndrăsnește chiar să se prepare pentru luna Mai 1937, un congres special al barourilor care trebue, în contradicție cu regulamentele barourilor și cu Constituția română, să pretindă excluderea minorităților naționale și religioase din baroul român".

Crima s'a săvârșit, într'adevăr! Barourile au fost convocate la 9 Mai și s'a constatat imensa majoritate a celor ce se pronunțaseră la timp, pentru românizarea profesiunei. Ce a făcut congresul? A ratificat, automat, unificând, hotărârile convergente ale diverselor barouri. Să li se tae capul conducătorilor congresului fiindcă au violat

(Continuare în pag. II-a)

SOLIA BISERICII

Tâlcul Evangheliei

IOAN XVII 1—14.

S'apropie timpul patimilor și al morții. Dimpreună cu cei unsprezece ucenici ai Săi — Iuda plecase ca să-L vândă — Mântuitorul se îndreaptă spre grădina Ghetsimani. Noapte adâncă, după Cina cea de Taină, pe un drum plin de amintirile morții, prin acea vale a Cedronului pe care sunt presărate mormintele lui Absalom, Iosafat, Zaharia și ale atâtor altora uitați părinți și frați ai lui Israel, adormiți întru nădejdea timpurilor mesianice.

In fața acestor morminte, Acel care mergea El însuși spre mormântul din grădina Arimateianului, se oprește în tăcerea și adâncul nopții, în mijlocul ucenicilor Săi cari tremurau de atâta dumnezeiască Taină și înălțându-și ochii spre cer, rostește acea minunată și neîntrecută rugăciune, pentru Sine, pentru ucenicii Săi și pentru întreaga Sa Biserică, rugăciune care se va numi mai târziu „rugăciunea arhierească" a Domnului, pentru motivul că în ea se concentrează toată sublimitatea Evangheliei Mântuitorului și toată slava jertfei Sale apropiate.

Când citești aceste pagini evangelice, ai sentimentul că timpul și spațiul se topesc pe nesimțite și liberat de orice greutate pământească, plutești în nesfârșitul și 'n veșnicia Impărăției lui Dumnezeu, unica realitate nepieritoare pentru a cărei agonisire, a venit pe lume, micșorându-se oarecum sub măsura timpului și a spațiului, Fiul lui Dumnezeu, Marele Arhiereu al mântuirii noastre. O rugăciune infinită și eternă ca și Dumnezeu căruia se adresează, ca și iubirea din care pornește, ca și cererile pe cari le exprimă, ca și puterile dumnezeești pe cari le pune în mișcare.

Mântuitorul știe ce-L așteaptă în grădina Ghetsimani: prinderea Lui, apoi judecarea Lui, patimile și moartea. Paralel cu mersul Său pe valea Kedronului, se mișcă și acțiunea vânzătorului, în fața Arhiereilor Iudei.

Toate aceste dramatice împrejurări, Mântuitorul le trăește anticipat, când rostește cu ochii la ceruri: „Părinte, a venit ceasul!". Ceasul supremelor suferinți, dar și ceasul supremei biruințe și glorificări. Până acum, a lucrat, a învățat, a făcut minuni și binefaceri. Din clipa aceasta, singura Sa putere rămâne rugăciunea. Aici, în valea Cedronului, dincolo în grădina Ghetsimani și mai apoi pe lemnul Crucii, când va spune cu privire la călăii Săi: „Iartă-le lor Părinte, că nu știu ce fac!". El se supune voinței dumnezeești și supunerea aceasta până la jertfă, dă lumii tămâia și balsamul rugăciunii, adică înălțarea spiritului mai presus de mizeriile pământului. Astfel, rugăciunea este supremul sprijin al sufletului în vreme de apăsare, cel mai puternic mijloc de susținere în sacrificii și singura mângâere în ceasul cel din urmă al vieții.

Ce răsplată cere Domnul nostru Iisus Hristos la încheerea vieții Sale pământești? Isbânda deplină a misiunii Sale, mântuirea tuturor oamenilor. Chiar când se roagă pentru Sine, gândul Mântuitorului se îndreaptă tot către oamenii pentru cari a venit și a pătimit. Ii vrea să participe cu El la viața cea veșnică. Participare intelectuală, întrucât este cu putință să cunoaștem Ființa lui Dumnezeu, în Trinitatea Sa și 'n opera Sa și participare mistică, prin reală împărtășire a Ființii Sale de aici de pe pământ și până dincolo de moarte. Această participare nu se poate face decât prin Fiul, care este „Calea, adevărul și viața" și „ușa staulului". El a preamărit pe pământ numele Tatălui. A vestit mărirea Lui, bunătatea, dreptatea, providența, milostivirea Lui.

La fel trebuie să facă toți oamenii. Preamărirea lui Dumnezeu, este cunoașterea, vestirea și slujirea Lui. Să-L cunoști pe Dumnezeu și să'L propovăduiești. Să'L iubești și să'L faci iubit. Să-I slujești și să-I aduci slujitori. Iată adevărata viață și iată cele mai bune amintiri la ceasul din urmă. Fiul Omului ne dă pildă de urmat, iar Fiul lui Dumnezeu, fără să înceteze de a fi și Fiul Omului în veșnicie, se reîntoarce la slava Sa cerească. El se roagă Tatălui să-L prea-mărească acum la sfârșitul misiunii Sale pământești, cu aceiași slavă, pe care a avut-o mai 'nainte de crearea lumii. El s'a coborît din cer. Acum vrea să se urce iarăși la cer. Născându-se în timp, s'a desbrăcat de slava nașterii Sale din eternitate. El vrea din nou să-și îmbrace această slavă, alături de Tatăl. S'a coborît pe drumurile spinoase și pline de păcat ale pământului, chip de rob luând, pentru oameni pătimind. De-acum e vremea să pornească pe căile cerului și să-și reia mărirea Sa eternă. Dar nu încetează să ne cheme și pe noi, pe același cale a cerului.

Teofilact

Singura cale a înălțării

Intotdeauna omenirea a fost îngrijorată de soarta ei. Pe când toate celelalte viețuitoare din lume au mers inconștiente, călăuzite doar de instinctele lor fizice, pe calea lor închisă, între naștere, desvoltare și o moarte fără nici o perspectivă, omul nu s'a mulțumit niciodată cu asemenea ciclu închis, ci s'a considerat întotdeauna ca un călător pe un drum fără sfârșit, foarte trecător aici pe pământ și lung cât veșnicia însăși, dincolo de pragul mormântului. Pentru cei cari știu să descifreze rostul Istoriei și cari știu să citească în adâncurile sufletești ale omului, adevărul acesta este indiscutabil. Veșnicia a fost întotdeauna prezentă în viața istorică a omenirii și ea frământă cu tragică actualitate viața fiecărui individ. Și aceasta cu atât mai mult, cu cât experiența ne arată cât de nestătornice și cât de pieritoare sunt lucrurile acestei lumi pământești.

Cercetați vă rog gândirea celor mai mari înțelepți ai lumii și veți vedea cât de mult au fost ei chinuiți de această vremelnicie a lumii materiale, în contrast cu ceea ce ei simțiau că există sau doreau să existe, adică, polul statornic, în mijlocul, dedesubtul sau deasupra acestor necontenite prefaceri și dispariții. De unde oare acest instinct, frământat mai apoi de conștiința omului, către o altă ordine de viață, care să fie adevărata viață a omului, fericită și fără sfârșit? Insăși existența acestui instinct, a acestei dorinți și a acestei rațiuni stringente care caută și găsește rezolvarea vești desăvârșite într'o altă lume decât în lumea contingențelor pământești, este destulă dovadă că soarta omului e cu totul deosebită față de soarta celeilalte ființi și lucruri din lume. Că simțul vieții fără sfârșit, că prezența continuă a veșniciei în ființa omului, este însăși legea lui, voită și impusă dela început, de acela care este însuși izvorul deplin al vieții. Lucru pe care mari gânditori ai lumii l-au verificat cu ajutorul rațiunii lor, în ceasuri de neadormită frământare, dar pe care bunul simț popular l-a proclamat întotdeauna, prin practica de toate zilele. Deși zidit din țărâna pământului, Dumnezeu l-a voit pe om să nu rămână totuși o simplă mână de țărână în adâncul mormântului. De aceea i-a și dat la creație duh de viață, după chipul și asemănarea sa. Viață din însăși viața Dumnezeirii, omul și-a simțit în totdeauna înstrăinarea lui pe aceste meleaguri pământești și întotdeauna și-a strigat dorul său către definitiva lui unire și împărtășire cu Dumnezeirea, precum atât de expresiv ni-l redă Fer. Augustin când zice: „M'ai făcut după Tine Doamne și neliniștit e sufletul meu, până se va odihni întru Tine!".

Dar dorul acesta, care însumează durere și năzuință, verificat de întreaga Istorie a omenirii și de experiența fiecărui om în parte, implică în sine, pe deoparte căderea omului în mrejile unui duh rău, negativ și dărâmător, datorită căruia omul și-a pierdut curând după creație siguranța drumului său, iar pe de altă parte, implică speranța activă a regăsirii acestui drum, prin însăși milostivirea Celui ce l-a cerut. Conștiința universală și psihologică a păcatului, precum și așteptarea unui Mântuitor, transmisă din generație în generație, alcătuise drama vieții istorice a omenirii ca și drama internă a fiecărui individ. Iar ceea ce a făcut ca drama aceasta să nu se transforme în tragedie, a fost providențiala milostivire a lui Dumnezeu, care la plinirea vremii, a răspuns așteptărilor omenești „trimițând în lume pe însuși Fiul Său prea iubit și Unul născut, pe Domnul nostru Iisus Hristos ca să aducă împăcarea și ispășirea și să arate omului rătăcit, „calea, adevărul și viața".

Astfel, Domnul Iisus Hristos, învățând și luminând, luând asupra Sa rănile omenerii și păcatul ei, ispășind pe Cruce păcatul omului, învins din morți și înălțându-se la ceruri, a pus capăt pentru totdeauna acestei întunecate dibuiri a omenirii, i-a redat vederea clară a vieții veșnice și siguranța că prin El se face părtașă acestei vieți, în întregimea ființii ei, fizică și spirituală. Ultimul act cu care se încheie viața pământească a Domnului și prin care se face trecerea sa dela cele pământești la cele cerești, Inălțarea Sa la ceruri, este și ultima și hotărâtoarea dovadă că tot așa ne vom înălța și noi în veșnica Impărăție a lui Dumnezeu, cu trupul nostru înviat din morți la ziua de apoi, spiritualizat prin vointa lui Dumnezeu și reunit cu sufletul său. Omul întreg, așa cum l-a zidit și cum l-a voit Dumnezeu. Deaceia, moartea nu este decât o trecere, spre o nouă viață, acea viață fără sfârșit, pe care omenirea a dorit-o întotdeauna, ca singura existență corespunzătoare firii sale și despre a cărei realitate, s'a încredințat pentru totdeauna, prin Domnul Iisus Hristos.

Astfel, chinuitoarea neliniște a sufletului omenesc, se transformă într'o bucurie nemărginită, când știe că drumul său merge la Dumnezeu și acolo își va găsi pacea și fericirea pentru care se simția croit. Omul poate astfel să-și strige bucuria biruinții prin Domnul, dimpreună cu Sf. Apostol Pavel: „Moartea a fost înghițită de biruință! Unde-ți este moarte acul tău? Undeți este biruința ta?

Ec. Gh. V. Butnariu

Din Evanghelia dela Ioan

Iisus umblând pe mare

Oamenii, văzând, atuncea, semnele ce le făcuse,
Zis-au de Iisus: „Acesta, dup' ale Scripturii spuse,
„Este Proorocul mare, ce-a venit cu-adevărat
„Nouă să ne fie, 'n lume, cel mai tare împărat!"

Iar Iisus, băgând de seamă c'or să vie să-l răpească,
Impărat să-l facă, — fuge 'n munți să se sălășluiască.
Și 'noptându-se, la mare ucenicii-au coborît
Și 'n corabie intrat-au și-au pornit numai decât.

Și mergând ei de cea parte ,la Capernaum, de-olaltă
Se gândeau, — văzând cum valuri mari corabia o saltă,
Că era 'ntuneric foarte și bătea un vânt cumplit:
Unde rămăsese, oare, Domnul, de n'a mai venit?...

Deci făcând, pe apa 'n spume — frânți în duh ca ramuri mlădii —
Douăzeci și cinci, sau, poate, cale de treizeci de stădii,
Au văzut venind, pe creasta valurilor, pe Iisus,
Spre corabie, la dânșii, — și s'au spăimântat nespus.

„Eu sânt!" — le-a grăit lor Domnul — „întru voi să n'aveți teamă!"
Și 'n corabie, îndată, ei, cu bucurie, 'l chemă.
Astfel au ajuns, degrabă, toți cu sufletul luminat,
In pământul către care, cu 'ntristare, au plecat.

Marin I. Predescu

Istoria militară a Daciei Romane

Apărut în editura Fundației Regale Carol I, într'un elegant volum de 270 pagini, cu 26 ilustrații și o hartă, studiul d-lui VASILE CHRISTESCU, fost elev al lui Vasile Pârvan, înfățișează într'o sinteză cuprinzătoare întreaga viață militară a Daciei romane dela cucerirea lui Traian și până la abandonarea ei în mâna barbarilor de către Aurelian.

Studiul este împărțit în trei mari părți, precedate de o introducere, în care sunt narate pe larg dramaticele războaie dintre Traian și Decebal. Prima parte cuprinde expunerea întregii organizații militare a noii provincii Dacia, încorporată Imperiului roman, precum și evenimentele militare, războaie și năvăliri, întâmplate pe pământul său în preajma Daciei.

In a doua parte, bazată exclusiv pe cercetările și descoperirile arheologice, se înfățișează formidabila operă de apărare defensivă a provinciei, drumurile și fortificațiile de tot felul.

Cea de a treia parte este consacrată trupelor care au avut reședința în Dacia. Bazat pe documentele epigrafice, autorul urmărește opera romanizatoare exercitată de soldații Romei în rândurile populației autohtone și într'un capitol scoate în evidență participarea din ce în ce mai activă a elementului dac, câștigat la romanism, la apărarea Imperiului în cadrul armatei romane.

Studiul d-lui prof. Christescu, deși se întemeiază pe o bogată bibliografie, este susținut mai ales de numeroase documente arheologice și epigrafice.

Antisemit, în Polonia

(Urmare din pag. I-a)

ciale pentru copii — găsim aci toată industria poloneză, de mătăsuri, ștofe și armament. Și câmpul, cum spuneam deunăzi, îngrat ca substanță, este fertilizat tot după metodele nemțești. Orașele, clădite în stilul greoi, artilerist, teutonic, și, dintre ele, cel mai caracteristic este fostul Posen, astăzi Poznan, în care mi-aduc aminte de frumoasa Primărie (fostul *Rathaus)*, veche de câteva sute de ani, de fosta reședință locală a Kaiserului Wilhelm al II-lea, masivă, imperială, luxoasă, transformată azi în muzeu — și de o biserică veche, *Sfânta Maria*, de dincolo de râu, în al cărei interior, o adevărată vrajă de crini ogivali, am rămas anulat câteva ore. Biserica *Sfânta Maria* din Poznan-ul acesta cu clădiri, adevărate monumente ale lipsei de gust (aci am simțit mai apăsător sentimentul acela de *schrecklich* german din Urwald) cu străzile întortocheate, cu camioane grele încărcate de bere, trase de cai acela preistorici, cu burghezi monumentali și funingine în aer — este o adevărată insulă de extaz și eu o consider un adevărat Paradis pierdut, din moment ce nu-mi va mai fi dat, poate, s'o mai revăd vreodată...

Are Polonia și o regiune muntoasă, munții Tatra dinspre Vest-Sud. Masivul Tatra l-am văzut odată, din avion, pe teritoriul cehoslovac și păreau munții aceștia ca o nesfârșită, dumnezeiască înghețare de valuri.

Partea care revine Poloniei, însă, mi s'a părut a fi o depresiune, niște culmi degenerate ale Tatrei, acoperite de păduri continentale și chiar de brad. Aci, au polonezii o stațiune de iarnă, Sakopane, Sinaia lor, dar care este așa un fel de Sinaia-Poiana Țapului a noastră, mai puțin grandoarea împrejurimilor.

In munții aceștia, și anume în regiunea Stary-Sacz (citește: *Stary-Sonci)*, am petrecut, acum trei ani, o lună plină de vară.

Munții aceștia, printre care curgea o apă repede pe care pluteau luntrași, adăpostiau un soi de locuitori dârji, oameni de munte, tot blonzi-cenușii și a căror îmbrăcăminte se compunea din cioareci albi de plesneau pe picior, pălării mici pe creștet ca niște talere negre și bunde (cojoace) înflorite ca ale bucovinenilor.

Dar la Stary-Sacz, am trăit în mijlocul tineretului polon, premilitarii, și un fel de străjerie, ale căror organizațiuni militare, luaseră ființă cu ani înainte.

Tot din această ocaziune am cunoscut oarecum armata poloneză și spiritul ei, despre care acum n'aș putea spune decât că se mișcă destul de greoi, ca Rușii, dar care depune uriașe sforțări spre cucerirea unui loc de frunte în câmpul armelor europene. Ofițerii, fără sufiete în atitudini, au în schimb, conștiința unei adevărate misiuni. Trupa e bine hrănită, bine îmbrăcată, minunat instruită. Deși poporul polonez e pornit spre fudulie și fanfaronadă, armata lor, după exemplul marelui Pilsudsky, nu are, inclusiv ofițerii, decât două rânduri de uniformă: *de serviciu* și cea *de paradă*, ambele extrem de simple. Polonia, datorită fabricilor pe care le are, posedă o aviație superioară și material de artilerie excepțional.

Dar tot în târgul Stary-Sacz, mi-a fost dat să văd, în mic, infiltrația jidovească, în ce are ea mai numeros și mai sinistru. Observați că aci suntem în Galiția, în care viermuie jidanii. Nu te poți mișca dela un loc la altul, nu poți încheia o tranzacție, nu poți face nimic, fără intermediul, forțat, al Iudei.

Oh, să vezi jidovii din Galiția și să nu-i mai uiți! Stary-Sacz era un orășel polonez numai cu numele. Optzeci la sută dintre locuitori erau jidani și ei stăpâneau munții și văile acestea, bogate în secară. Polonezii adevărați, erau pe aci păstori — păstorii aceia eleganți și puri ca niște mesteceni — și slugi.

Era Miercurea zi de târg și Iudele și întindeau aci corturile negre — cu marfă.

Am văzut odată, tot din avion, un bâlciu românesc, la Călărași și impresia a fost de neuitat. Pitorescul iarmarocului nostru era o risipă multicoloră de mărgele și diamante — da, da, așa se vedea din avion un simplu bâlciu gălăgios și vulgar. Dar târgul jidanilor din Stary-Sacz era o dantescă adunătură de corbi. Căci toți negustorii aceștia, cu soțiile, cu copiii, cu corturile lor, erau învestmântați în negru, un negru greu, talmudic, cu caftane lungi, slinoase, cu pălării negre, cu cisme negre, unsuroase.

Dar dacă totul era pe ei negru, ei, în schimb, Jidovii, erau albi, albi străvezii ca niște râme, ochii mari albi ca niște lacuri, buzele mari, roșii, sadice, nasul mare, lacom, mâinile lungi — și perciuni purtau până și copiii...

Jidoafcele, tot în negru, tot în doliul zidurilor Ierusalimului, părul negru, gros, unsuros ca țițeiul — pelița albă, galeșă ca de unt...

Mărturisesc, spre rușinea mea, că aici, în Stary-Sacz, am început să deviu antisemit și antisemitismul meu, la isvoarele lui, are această cauză de ordin estetic.

Atunci am înțeles eu dece la Varșovia, la Lemberg și Cracovia agitațiile antisemite se țineau lanț, dece tineretul universitar care, spre nefericirea lui, era împărțit în două tabere — stânga și dreapta — pregătea un alt viitor acestui popor merituos.

N. Crevedia

Adunarea eparhială a Episcopiei Buzăului

BUZAU, 11. — Sfânta episcopie a Buzăului și-a ținut zilele trecute adunarea anuală eparhială. După serviciul religios dela episcopie, adunarea s'a deschis în palatul episcopal.

Prea Sfințitul episcop Ghenadie, în cuvântul de deschidere, a stăruit între altele asupra operelor religioase făcute de actualul guvern aducând omagii M. S. Regelui care-a arătat o deosebită dragoste pentru Biserică.

S'a trecut apoi la discuțiunea raportarelor la care adunarea a hotărît: să se stăruiască pentru înființarea de noi parohii și pentru înființarea de posturi de catehet pe lângă școlile primare. La raportul secției economice, s'a dat descărcare consiliului eparhial de gestiunea anului 1936 și s'a aprobat bugetul pe 1937.

Adunarea a mai dispus încurajarea preoților care au activitate culturală și a ales pe noul referent cultural în persoana pr. Al. Săndulescu.

Franța, Mai 1937

(Urmare din pag. I-a)

regulamentele barourilor și Constituția țării românești! Mai întâi, ce regulamente s'au violat? Ale barourilor? De către cine? De adunările generale respective? Să li se tae capul tuturor, de ce, numai nouă, câtorva? Passionaria este eclectică și clementă! Pe urmă, s'a mai violat și Constituția, Constituția noastră, nu a lui Madame Coulon. Cum s'a violat, mă rog. Coniță? Dar să admitem că viol a fost. Te doare pe d-ta, treaba asta românească? Să nu exagerăm...

D-na Magdalena se adresează, cerându-le să protesteze, „Corporației avocaților organizată pe plan internațional", „tuturor celor ce rămân credincioși nobilei misiuni de avocat și tuturor prietenilor României, a acelei Românii care rămâne fidelă (și ei și ea!) ordinei, dreptului și Constituției sale". Constatăm până în prezent, absența absolută a oricărui ecou, ceeace crează această dilemă: sau barourile românești au procedat cu bună dreptate, sau n'a mai rămas nimeni credincios Coniței Magdalena, ceea ce nu ne-ar surprinde fiindcă o asemenea femee trebue să fie bătrână, urâtă, rea și neîngrijită (în ipoteza când există).

Brosura pretinde că noi voim să interzicem minorităților (recte Evreilor) „accesul pieții muncii și al profesiunilor liberale", că voim „să-i facem să moară de foame". Nu. Ceeace voim însă, e ca în țara românească pâinea românească să nu ne fie luată dela gură de venetici, iar în profesiune voim să nu se pledeze ca „în piață", ci să se vorbească românește, să se gândească clar și să trălască onest de noi între noi, rămânând ca cellalți să vină după noi, dacă mai este loc și pentru ei; iar dacă mor de foame să se ducă aiurea, de exemplu în țările unde pot ajunge chiar prezidenți de consiliu, deși n'au fost și nu vor fi niciodată Decani.

Și nu cred să mă'nrudesc cu autoarea deși afirmă că „persecutorii cari vor să ridice Evreilor români drepturile umane și civice, găsesc, poate, printre strămoșii lor cei mai îndepărtați, Evrei din antichitate cari au adus în România actuală, odată cu propria lor limbă, limba latină și au participat la românizarea vechei Dacii barbare". Există un minimum de pudoare pe care trebue să-l respecte chiar și o propagandistă, chiar și o jidancă!

Radu Budișteanu

Iar când autoarea broșurei vrea să ne convingă că „cei dintâi coloniști ai lui Traian, veniți în România actuală nu erau Romani ci Evrei din Palestina, Sirieni, Greci și alții și că au lăsat inscripții în limba ebraică, simt în mine forțe uriașe de lapidare cu toate pietrele cășterelor romane semănate pe cuprinsul țării mele.

SPORT

ZI DE ZI

— *PRESA DE BUNA CREDINȚA* este de acord cu noi că Gică Popescu, *admirabilul extrem stânga al echipei naționale, a fost sabotat în mod revoltător de „colegii" săi de joc Juhatz, Rafinsky, Beke, Covaci, Baratky și Bodola, cărora li s'a părut probabil deplasat un... Popescu în mijlocul lor.*

— *UNIREA TRICOLOR* rămâne sigur în *Divizia A, ne-a declarat eri seară o importantă personalitate de la conducerea sportului românesc.*

— *MIRCEA PETROVICI*, cunoscutul sportiv ieșan, *student, în București, se antrenează asiduu pentru viitoarea sa carieră de boxeur. Mircea Petrovici este un talentat mijlociu, posesorul unui pumn distrugător.*

Astă seară, la Arene

Programul galei de box

Astăseară Arenele Romane găzduesc prima mare reuniune de box a anului, cuprinzând următorul program.

Ilie Petrescu — Vasile Șerbănescu, 10 reprize a 3 minute pentru titlul României la categoria semigrea.

Ion Gorun — Sandu Ion, 10 reprize a 3 minute pentru campionatul național la categoria „cocoș".

Vasile Stoian — Lucian Popescu, 10 reprize a 3 minute pentru campionatul național la ușoară.

Gh. Răpeanu — Nic. Stamate, 10 reprize a 3 minute.

D. Iordănescu — C. Dumitrescu, 10 reprize a 3 minute.

Inceputul galei e fixat pentru orele 9 seara.

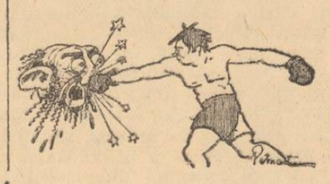

Matchul Sp. Studențesc—Iahn, amânat

Comisia campionatului național, întrunită în ședință aseară la F. R. R. A. a soluționat favorabil cererea studenților amânând, pentru o dată care se va fixa, matchul divizionar care trebuia să se dispute Duminică între Jahn și Sp. Studențesc.

HIPISM

ASTAZI, ALERGARI DE TRAP LA BANEASA

FAVORIȚII NOȘTRI:

Pr. Domnișoara: Pacahantos, Pikaver.

Pr. Imaș: Isabela, Ciclon.

Pr. Desculța: Joppa Hannover, Ben Hur.

Pr. Gladiola: Torent, Voevodul Țiganilor.

Pr. Gen. Botez: Stuf, Ciziru, Talaz.

Pr. Col. Păun: Quaramba, Vivat, Bonzo.

Pr. Gorgota: Breitenștein, Radomir, Benito H. P.

DE LA O ZI LA ALTA

TEATRU

COMOEDIA: Kontușovka-Palace

GRADINA MARCONI: Fustele dela minister.

TEATRUL LIGII CULTURALE: Clopoțelul de alarmă.

TEATRUL VESEL (Grădina Marconi): Crai de tobă

CINEMA

CAPITOL: Serbările încoronării Regelui Angliei și Subjugat de tine.

ARO: Suprema jertfă.

ROXY: Serbările încoronării Regelui Angliei și Subjugat de tine.

A.R.P.A.: Brigada 41 și Ingerul alb.

TRIANON: Veronica și jurnal.

VOX: Jurnalul unei cameriste, Mesagiul către Garcia și jurnal Fox nou.

GRADINA ARPA-COLOS: Azi mă 'nsor, farsă operetă în 3 acte de Labiche.

FEMINA: „Prater" și completare, comedie colorată.

FORUM: Adolescența și Frigurile dragostei.

FRANKLIN: Cavalcada și Trei strengari și o strengăriță.

OMNIA: Frigurile dragostei și Eroul nr. 2 de spionaj.

CITY: Antonio Adverso și Extraordinarul Joe.

MARCONI: Femeia în frac, Frați de cruce și matchul de football România—Cehoslovacia.

MODEL: 13 ore în văzduh și Agentul misterios.

DARLY: Inimile noastre plâng și Moartea se răzbună.

DORY: Stan și Bran scoțieni și Fiica rozelor.

COTROCENI: Dormitorul fetelor și Bestia umană.

DIANA: Fuga lui Tarzan și In umbra scaunului electric.

DICHIU: Tu ești norocul meu, Stan și Bran aventurieri și două completări.

UNIC: Marinela și Ce va fi mâine.

ORFEU: Romeo și Julietta și Anna Kareninna.

TRIUMF: Craiul pădurilor și Frate contra frate.

MILANO: Săraca fetiță bogată și Frontul invizibil.

DOAMNEI: Nitchevo și Bouzu.

PACHE: Escadrila de noapte.

VOLGA-DOROBANȚI: Maroco și Suflete sbuciumate.

LIZEANU: Crinul din mocirlă și Marietta.

CENTRAL: Taras Bulba și Muntele blestemat.

PAX: Gondolierul de pe Broadway și Inamicul public nr. 1.

FLORIDA: Curierul de sud, Rose Marie și completare.

SIC (grădină): Iadul verde și Fiica lui Draculo.

ILEANA strada Avrig (sala și grădina): Dama cu camelii și Shanghai sub gloanțe.

RADIO

SAMBATA, 12 IUNIE 1937

20.10: Tratamentul boalelor de femei la băile noastre, de d-na dr Medea Niculescu.
20.30: Cântece populare de ieri și de azi. Petre Alexandru (canto). Gh. Boldeanu (pian).
21.00: Trandafirul, de G. D. Mugur.
21.20: Concert de muzică de dans. Jazzul Melody (canto: Gică Petrescu).
22.30: Sport; Radio-jurnal.
22.45: Concert de noapte al orchestrei Petrică Moțoi, transmis de la restaurantul „Mircea".
23.45: Jurnal pentru străinătate în limba franceză și germană.
23.55: Ultimele știri.

RADIO-EXPERIMENTAL

21.00: Muzică variată.
21.15: Muzică românească.
21.30: Informațiuni universitare.
21.40: Conferința științifică.
22.00: Muzică distractivă.

DUMINICA, 13 IUNIE
RADIO-ROMANIA

7.30. Deschiderea emisiunii; Gimnastică ritmică; Radio jurnal; Concert de dimineață (discuri); Sfaturi gospodărești și medicale.
10. Transmisiune dela Cluj: Festivitățile dela Universitatea Regele Ferdinand. Proclamarea M. S. Regelui, doctor „Honoris causa".
13. Ora. Culturale. Sport. Cota apei Dunării.
13.10. Concert de prânz. Orchestra Costică Tandin (canto: Mia Braia și Petre Alexandru).
14.10. Radio-jurnal. Ora. Mersul vremii. Știri interne și externe.
14.25. Ora veselă de Ion Manu.
14.40. Continuarea concertului.
15. Ora satului: Cunoștințe folositoare, de dr. C. Samson.
15.15. Concert de muzică românească. Taraful Ion Matache.
15.35. Alex. Lascarov-Moldovanu: De vorbă cu sătenii.
15.55—16.15. Continuarea concertului.
18. Concert de după amiază. Orchestra de salon Radio, dirij. de D. Teodoru.
19. Ora. Mersul vremii.
19.03. Lacurile de nomol de pe coasta basarabeană, de dr. E. Hurmuzache.
19.25. Continuarea concertului.
20. Cântecul modern românesc pe motive populare, de Nello Manzatti.
20.25. Concertul corului soc. sportive și culturale C. F. R., cond. de Georgescu-Postelnicu.
21. Muzică instrumentală (disc.).
21.25. Concert de seară din operetele lui Ion Hartulary-Darclée; orchestra Radio dirij. de Alfred Alessandrescu; canto: d-nele Emilia Guțianu și Victoria Costescu-Duca, Aurel Alexandrescu și Lucian Nanu.
22.40. Rezultatele sportive de Radu Vasilescu.
22.55. Muzică distractivă (disc.).

Aspecte, Insigne, Comentarii

Cursurile de vară dela Lipova, se deschid anul acesta la 18 Iulie și durează până la 8 August.

Se vor studia în seminarii pedagogice, sub conducerea d-lor prof. Stoica și Crăciun:

a) problema educației morale în învățământul primar, în legătură cu psihologia vârstei copilului de școală primară; b) studiul integral al individualității școlarului român; c) istoria limbii și literaturii române; d) lucrările: „Oameni aleși" de I. Simionescu; „Coordonate etnografice" de S. Mehedinți; „Puncte cardinale în haos" de Nichifor Crainic.

Vor avea loc în afară de aceasta și conferințe ținute de cele mai de seamă personalități din domeniile de viață în care lucrează învățătorul.

CAPITOL ȘI ROXY
Incoronarea
Regelui Angliei

Grandioasa manifestație național-creștină
din culoarea de Negru

— Slujba religioasă. Numirea comitetului.

Aseară a avut loc la sediul partidului național creștin din culoarea de Negru ședința festivă de constituire a noilor cadre ale organizației.

Ședința începe cu slujba religioasă oficiată de S.S. lor pr. Ion Burlănescu și pr. Gh. Popescu.

CUVANTUL BISERICII

S. Sa pr. ION BURLANESCU ia cuvântul și mulțumește d-lui președinte Ion Sân Giorgiu că a pornit la luptă cu sfânta cruce.

„Partidele politice au uitat pe Dumnezeu. Noi trebue să-l avem în sufletul nostru. In viața poporului românesc este întipărită credința Dumnezeiască.

Toate partidele au pus pe al doilea plan existența lui D-zeu.

Noi îl punem pe frontispiciul nostru.

Partidul național creștin este isvorît din durerea neamului nostru.

Durerea lui are un ecou. Ecoul este sufletul lui A. C. Cuza și Octavian Goga.

Credința reprezintă punctul culminant al crezului nostru, și prin ea vom învinge.

Trădătorii neamului n'au isvorul dintre credincioși.

Românii au știut să-și iubească credința. Cine iubește credința trebue să-și iubească și neamul. Mișcarea noastră este naționalistă, jertfitoare pentru neamul românesc.

Toți sub comanda d-lui Ion Sân Giorgiu trebue să-i dăm două lucruri:

Naționalism și creștinism.

Inima acestui partid este legea morală. Trebue să mergem pe drumul trasat de A. C. Cuza. Trebue să purificăm sufletele pentru ca să putem apăra pe Hristos, Tronul și Țara".

Inimoasa cuvântare a părintelui Burlănescu stârnește aplauze nesfârșite.

Corul lăncierilor sub comanda d-lui Vasile Prăjescu cântă „Cu noi este Dumnezeu".

CUVANTAREA D-LUI PREȘEDINTE ION SAN GIORGIU

După o săptămână de contact zilnic cu organizația culorii, constat cu o deosebită plăcere că toți au venit la datorie. D-sa spune că din înalt ordin prezidențial a procedat la alcătuirea noului comitet al culorii și citește procesul verbal de constituire:

Vice președinți: N. Mociornița, Gică Săulescu, pr. I. Burlănescu și dr. N. Bădilă; secretar general av. George Georgescu.

Șefi de circumscripții: Circ. 11 pr. Burlănescu (cu delegație); circ. 12 Petre Misale; circ. 13 Matei Dragomirescu; circ. 14 Gică Săulescu (cu delegație); circ. 15 av. Th. Cazacincu; circ. 16 ing. I. Dumitrescu; circ. 17 Gică Săulescu; circ. 18 Vasile Georgescu; circ. 19 V. Prăjescu.

Suburbana Colentina: pr. Ion Burlănescu; Suburbana Dudești Cioplea, I. Milea; Suburbana Pantelimon, pr. Gheorghiță Popescu; Suburbana Principele Nicolae, av. Mihail Cosac.

Casier central: M. Constantinescu; comisia financiară, preș. V. Georgescu; membrii: Gică Săulescu, N. Mociornița, N. Bădilă; secretarul comisiei financiare: Nic. Popescu.

Comandantul lăncierilor: Vasile Prăjescu.

Sala ovaționează pe noui aleși:

D. președinte Ion Sân-Georgiu spune în continuare:

„Ce este un organism politic? E o asociație de interese personale. Democrația și liberalismul concep organizația ca o solidaritate de interese personale.

La noi organizația: unitate organică, toți un singur suflet și o singură voință.

O organizație politică în Capitală este organism de permanentă nedumerire cetățenească. Noi suntem o grupă de gospodari care vom activa pentru pregătirea acestui sector.

Metodele noastre sunt multiple: anchete asupra problemelor edilitare, probleme generale.

Statistici asupra chestiunii jidovești, situația imobilelor și cunoașterea cetățeanului.

Trebue să cunoaștem amănunțit cetățeanul culorii.

Lupta noastră este cu atât mai mare, cu cât suntem în plin organism jidovesc organizat.

D-voastră sunteți adevărații trompeți ai nației. Omul Capitalei nu are odihnă, suntem în permanentă mobilizare pentru a controla.

Noi nu avem demnități — avem numai sarcină și răspundere.

Un mare rol în mișcarea națională îl au femeile. Marele rol de asistență și ridicare morală.

Cetățeanul trebue desmeticit. Noi nu vom mai permite nici o manifestație în sector, cu caracter marxist și democratic.

Tot ce va fi periculos pentru binele nației, nu se va mai face în sector dela 15 Septembrie 1937".

Apoi d. președinte Ion Sân-Georgiu formează prima companie de lăncieri a sectorului II Negru și îi dă numirea de COMPANIA GH. A. CUZA.

La 15 Septembrie, organismul nostru politic va fi gata de luptă. Atunci vom începe prin a ne arăta forța noastră. Toți ne considerăm mobilizați ca la această dată să ne impunem punctul nostru de vedere, care va fi hotărîtor.

ELOGII PENTRU „PORUNCA VREMII"

D-sa aduce salutul organizației d-lui dr. Ilie Rădulescu, directorul ziarului nostru, pentru lupta care a deschis-o prin ziarul „Porunca Vremii" această tribună de redeșteptare a conștiințelor naționale.

D. av. GEORGE GEORGESCU, secretarul general al organizației, adânc impresionat, spune că azi organizația are parcă o viață nouă viață care i-a fost mai accentuată de sfânta slujbă religioasă.

De acum înainte toate ședințele vor începe cu rugăciune.

In urale nesfârșite, d-sa predă drapelul culorii d-lui președinte.

D. av. CAZACINCU spune: „Sarcina d-lui președinte va fi ușurată de noi care vă vom da tot concursul neprecupețit, și vom căuta ca membrii să pună în concordanță ceeace fac cu ceeace spun.

Ședința se închide la ora 11 jum. în nesfârșite urale și frumoase cântece ale lăncierilor.

N. P.

Politice

IN ședința de eri după amiază, pe baza recomandărilor consiliului superior al magistraturii, d. ministru Sassu a desemnat pe următorii consilieri de Curți de apel:

Oconel Cireși, *consilier Curte apel Chișinău, permutat la C. apel București;* I. A. Basarabescu, *consilier supranumerar C. apel Constanța, a fost confirmat în aceiași curte;* Ion Stoian, *președinte trib. Constanța s. II, a fost avansat consilier C. apel Constanța;* C. Zilișteanu, *consilier C. apel Chișinău, a fost permutat la C. apel Galați;* C. Popescu-Schelanu, *prim-președintele trib. Covurlui, a fost înaintat consilier la C. apel Galați;* I. Popescu, *procuror C. apel Galați, a fost trecut consilier la aceiași Curte;* I. Pogonatu, *procuror Curte apel Iași, a fost trecut consilier la aceiași Curte;* I. Diaconescu, *președinte trib. Vaslui, a fost înaintat consilier la C. apel Iași;* Bădărău, *președinte trib. Iași, a fost înaintat consilier la C. apel Iași;* Horațiu Alexandrescu, *procuror Curte apel Cernăuți, a fost trecut consilier la aceiași Curte;* I. Dimoftache, *consilier la C. apel Chișinău, delegat la Curtea administrativă locală, își reia locul în Curte;* V. Panu, *prim-președinte trib. Lăpușna, a fost înaintat consilier la C. apel Chișinău;* A. Sava, *președinte la trib. Lăpușna, a fost înaintat consilier la C. apel Chișinău;* N. Mogoș, *procuror la C. apel Chișinău, a fost trecut consilier la aceiași Curte.*

Lucrările consiliului magistraturii continuă.

Cum activează Komintern-ul în Franța

— Alte aspecte ale luptei revoluționare comuniste. Spionajul comunist la Poștă și Telefoane. Reorganizarea secției militare a Komintern-ului. Tehnicienii și specialiștii Moscovei. —

Cercetând situația politică a guvernelor din toată lumea vom constata că numai în Franța comuniștii fac parte din majoritatea guvernamentală. Republica a devenit astfel punctul central al activității sovietice mondiale. Deasemeni, în momentul de față, ne informează unele ziare franceze anti comuniste, Komintern-ul a decis ca toate reuniuniile și toate comitetele cari lucrează după sugestiile Moscovei să nu se mai întrunească în Franța și nici să nu mai participe la ele fruntașii diferitelor partide comuniste din Europa. Aceste reuniuni se fac numai cu emisari de-ai acestora cărora li se încredințează ordinele Moscovei, de către agenții Kominternu-lui, și cari ordine sunt apoi retransmise conducătorilor comuniști din fiecare țară. Așa se explică dece deși rezoluțiile dela reuniunea dela Amsterdam dela 8, 9, 10 Mai crt. cu privire la desfășurarea propagandei comuniste în Franța, au fost luate în absența fruntașilor partidului comunist francez, totuși aceștia și-au însușit în mod complet aceste decizuni.

REZOLUȚIILE CONFERINȚEI DELA AMSTERDAM

La această conferință a Komintern-ului s'au discutat și luat un mare număr de hotăriri cari privesc modalitatea de a accelera declanșarea revoluției comuniste în Franța. Dar în afară de aceste ordine s'a decis, deasemeni, și o atentă supraveghere a tuturor instituțiilor și personalităților politice franceze cari nu sunt comuniste, pentruca, la momentul oportun, acestea să fie paralizate. Astfel ca instaurarea regimului sovietic în Franța să se facă pe nesimțite, în mod automat, fără ca să existe adversități sau opuneri.

CUM VA ACTIVA CELULA 899

Din numeroasele mijloace comuniste de luptă, cari privesc activitatea întregului aparat de Stat, transcriem, după *Gringoire*, modul cum va activa celula 899. (Trebue să amintim și faptul că lupta revoluționară comunistă se duce cu ajutorul celulelor de agitatori cari, fiecare în parte, au de activat în câte o instituție sau în massele muncitorești).

1. A supraveghia, a ceti și a copia corespondența persoanelor vizate de Komintern, secția Paris;

2. A organiza pe aceleași baze controlul schimburilor telegrafice între aceleași persoane;

3. A instala microfoane în anumite departamente (fixate de secția Komintern-ului); în primăriile ne-comuniste și chiar, dacă este posibil, în ministere;

4. A stabili un sistem de ascultare a conversațiilor telefonice.

Pentru a realiza acest program celula 899 este condusă de către doi specialiști comuniști veniți dela Moscova, Bilbor și Fajon.

SECȚIA MILITARA A KOMINTERN-ULUI

Deasemeni trebue să mai amintim că a fost reorganizată și secția militară a Komintern-ului.

Organizațiile para-militare sunt ținute la ordinele Kominternului. Insă efectivul lor permanent a fost redus și ele nu cuprind, în momentul de față, decât militanți încercați în număr de 6000. Aceștia formează „cadrele de șoc" putând oricând fi completați prin „recrutarea" numeroșilor „rezerviști roșii". Cât privește munițiile și armele acestea sunt depozitate în toate centrele din Franța. Stocuri mai însemnate sunt în depozitele dela Toulouse, Bordeaux, Marseille, Perpignan, Narbonne și Grenoble.

Iar Moscova a trimis numeroși tehnicieni în ceeace privește războiul civil cari activează nestingheriți la adăpostul Siguranței Frontului popular care, din ordinul d-lui Leon Blum, apără... Republica și democrația franceză!...

Șt. I.

Succese național-creștine în Vlașca

In comuna PREAJBA DE JOS-Vlașca s'a înregistrat următorul rezultat la alegerile comunale: național-creștinii, 116 v., cu 3 mandate; liberalii, 31 v.; vaidiștii 98 v., cu 2 mandate; național-țărăniști 24 v.; georgiștii 24 voturi.

Și la NEGRENI: național-creștinii 140 v., cu 2 mandate; vaidiștii 60 v.; georgiștii 71 v.; liberalii 174 v., cu 3 mandate și național-țărăniștii 38 v.

Alte victorii național-creștine
în județul Neamț

In ultima săptămână s'au mai făcut în județul Neamț alegeri complimentare în următoarele comune, cu rezultatele de mai jos:

1) COMUNA DOCHIA: liberalii 158 voturi, 2 locuri; *național-creștinii* 138 voturi, 2 locuri; Frontul Românesc 98 voturi, 1 loc; țărăniștii 69 voturi, nici un loc.

2) COMUNA PIPIRIG: liberalii 308 voturi, 2 locuri; *național-creștinii* 290 voturi, 2 locuri și țărăniștii 203 voturi, 1 loc.

3) COMUNA MARGINENI: *național-creștinii* 252 voturi, 2 locuri; liberalii 200 voturi, 1 loc și țărăniștii 332 voturi, 2 locuri.

Până în prezent național-creștinii — în județul Neamț — au ales 62 consilieri comunali cu 7354 voturi, mai sunt de făcut alegeri, încă în 12 comune, iar în 7 comune național-creștinii n'au pus liste din motive locale.

Alegerile pentru complectarea consiliului județean al județului Neamț, au fost fixate pentru ziua de 29 Iunie 1937. La aceste alegeri, partidul național-creștin pune listă și va da lupta cu cea mai mare îndârjire la toate cele 17 secții de votare de pe tot cuprinsul județului.

Primele rezultate ale alegerilor comunale din județul Soroca

— Un strălucit succes al partidului n.-creștin —

Soroca, 11. — In ultimele trei zile s'au efectuat alegeri complimentare în 9 comune, obținându-se următoarele rezultate:

Guvernul 2269 voturi, obține 19 mandate.

N.-tăr. 1287 voturi, obține 7 mandate.

Nat.-creștinii 2512 voturi, obține 19 mandate.

Front. R. 401 voturi, nici un mandat.

Izbânda partidului național-creștin reiese evident, întâi din faptul că deși nu a depus listă în multe comune, totuș a totalizat un număr superior de voturi. Apoi, trebue ținut în seamă rezultatul dela Zgurița, unde guvernul a obținut toate mandatele, această comună fiind o colonie jidovească. Cele 7 mandate atribuite iudeo-țărăniștilor vorbesc destul despre falimentul acestora, pentru a mai fi nevoie de alte explicații.

Activitatea partidelor naționaliste
la Bârlad

BARLAD, 11. — Se știe că pentru alegerile comunale partidele naționaliste: Frontul Românesc, național-creștinii și național-liberalii (Gh. Brătianu) au încheiat un cartel și au luat 4 mandate în consiliul comunal, sdrobind cu majoritate de voturi pe guvernamentali și iudeo-țărăniști.

Dovedind prin acest cartel că în fața interesului obștesc conducătorii acestor partide reprezentate prin d-nii: *V. Georgescu-Bârlad, Vasile Stoica* și *Șt. Paruș* și-au dat mâna pentru binele poporului, — demascând gogoriță iudeo-comunistă și dovedind că la naționaliști nu se urmărește interesul personal.

Astfel Duminica trecută în sala meseriașilor creștini din orașul nostru a avut loc o mare întrunire politică organizată de cele trei partide.

Un număr mare de cetățeni au venit să asculte cuvântul d-lor Vasile Georgescu-Bârlad, Ștefan Paruș, Vasile Stoica, etc., care au arătat nevoile orașului și le-au mulțumit pentru votul dat, promițând că vor lupta în consiliul comunal al primăriei numai pentru binele obștesc.

In altă ordine de idei d-nii V. Georgescu-Bârlad și V. Stoica au arătat pericolul judaic și al presei iudeo-comuniste din Sărindar și necesitatea înfăptuirii „României-Românilor".

La urmă corul tineretului format din lăncieri și avangarda *„Frontului Românesc"* au cântat imnuri patriotice. Adunarea a luat sfârșit la ora 13 într'un mare entuziasm, iar conducătorii au fost viu ovaționați.

Constituirea consiliilor comunale din Capitală

Ministerul de interne a hotărît ca în ziua de 15 Iunie, la ora 10 dim., să aibă loc constituirea consiliilor comunale din Capitală, în prezența d-lui subsecretar de stat V. G. Bârcă.

In aceeaș zi se va proceda și la alegerea primarului general.

Intâmplări din Capitală

SILE & Co.

Sille Constantinescu și compania tăinuitoare Coca Bălănescu și Ada Solomon zisă Solo au fost aduși ieri în fața cabinetului V instrucție pentru îndeplinirea procedurii contradictorii.

Deși raportul medical a conchis că paricidul Sile este perfect responsabil, acesta a căutat să facă încă pe... nebunul, strigând chiar la d. judecător Tretinescu, titularul cabinetului.

După ce s'au pus concluzii din partea acuzaților, d. procuror Volvoreanu a pus concluzii de trimitere în judecată.

Zilele acestea se va da ordonanța definitivă contra susnumiților și aceasta până la 28 Iunie când urmează să se reconfirme mandatele primilor doi acuzați.

ȘOFEUR CRIMINAL

D. judecător Mitulescu, titularul cabinetului IV instrucție a început cercetările privitoare la șoferul Octavian Notâru, înaintat sub stare de arest de d. procuror Misir.

Fiind beat și conducând cu viteză mare automobilul a lovit, omorînd pe copilul Dumitru Tănase Vlad din com. Jilava-Ilfov. Totodată s'a dispus și facerea autopsiei cadavrului victimei.

Se pare că șoferii incorecți și-au pus în gând să omoare toată lumea.

DOCTOR INDRAGOSTIT

In str. Batiște, într'o cameră a palatului „Creditului Minier" unde avea închiriat un apartament a încercat să se sinucidă d-rul Leon Weintraub, de 37 ani, luând mai multe pastile de luminal. Asupra lui s'a găsit o scrisoare, în care scria mamei, că motivul care l-a determinat să săvârșească funestul gest este o dragoste nefericită.

Sinucigașul a fost transportat la spitalul „Colțea".

COPIL TAIAT DE TRAMVAI

Pe când tramvaiul 297 de pe linia 12, pleca din stația spitalul Brâncovenesc, un copil a cărui identitate nu s'a putut stabili, în vârstă de 12—13 ani s'a agățat de tamponul vagonului motor. Pierzându-și echilibrul, a căzut sub roțile remorcei, cari i-au produs răni grave. A fost scos și dus la spitalul Brâncovenesc în stare disperată.

PRINS SUB MAL

In timp ce muncitorul Gr. Munteanu lucra la fabrica de cărămidă „Urgența" din str. Principele Nicolae 1, sub un mal, acesta s'a surpat peste el, acoperindu-l.

Cu multă greutate a fost scos de sub surpături și transportat la spitalul Colentina.

S'A FRIPT

Incercând să stingă o rochie de curând spălată cu benzină și care luase foc dela un primus aprins, tânăra Maria Sandu din calea Victoriei 53, et. III s'a ales cu grave arsuri pe spate și brațe. Cu Salvarea a fost transportată la spitalul Colțea.

SINUCIDERI

Dela o fereastră dela etajul III al spitalului Colentina, unde era internată, s'a aruncat ieri dimineață bătrâna Nicolina Andrei, de 73 ani.

Ea era văduva decedatului milionar Făgădău, în urma morții căruia, bătrâna se îmbolnăvise grav de nervi.

A încercat, deasemeni, să se sinucidă, trăgându-și, din motive necunoscute, un glonte de revolver în regiunea inimii, d-na El. Weiss, din str. Transilvaniei 36.

Soțul a transportat-o la spitalul de urgență.

S'A PRABUȘIT DELA ETAJUL IV

Pe când spăla ferestrele la etajul IV, la un imobil din calea 13 Septmebrie, servitoarea Maria Verzan a făcut o mișcare greșită și s'a prăbușit în stradă.

A fost dusă la spitalul Brâncovenesc, în agonie.

Comunismul sovietic în plină descompunere

(Urmare din pag. I-a)

populației sovietice, ne îndreptățește să credem că informațiile ce ne vin pe cale particulară și cari vorbesc despre perspectiva unei dictaturi militare în Rusia Sovietică, sunt mai mult decât întemeiate. Aceasta va însemna însă sfârșitul regimului comunist în Rusia și începutul unei îndelungate acțiuni de curățire a acestei țări de toate creaturile Internaționalei roșii, pentru așezarea pe baze naționale a statului rus.

Că acest fapt se va produce imediat sau că va mai întârzia, nu are prea multă importanță. Ceiace se desprinde însă din frământările cari de un an de zile agită Rusia Sovietică, este că regimul se clatină și a început să trosnească din toate încheeturile.

Petru Bănescu

Democrația primejduită, inventează...

Lămuririle partidului național-creștin în legătură cu fanteziile puse în circulație de iudo-comuniști

Jidanii, după ce au lansat svonul că d-nii mareșal AVERESCU și OCTAVIAN GOGA s'au întâlnit la Predeal și că partidul național-creștin se rupe, au pornit să comenteze svonul și să tragă, evident, concluzii.

Noi am desmințit, la vreme, fanteziile puse în circulație. Perciunații o țin, însă, pe aceeaș strună, crezând că vor sdruncina soliditatea celui mai puternic organism politic din opoziție.

Ieri, oficiosul partidului național-creștin, a dat următoarele lămuriri în legătură cu minciunile salariaților hrubelor Anei Pauker:

DEMOCRAȚIA PRIMEJDUITĂ

„Nu știm, pentru ce a stârnit atâta vâlvă și a provocat atâta emoție zvonul unei pretinse întâlniri între d-nii Mareșal Averescu și Octavian Goga.

Comentariile presei din strada Sărindar abundă în tot felul de frici și mistere, adăugându-se, firește, profunde îngrijorări pentru democrația primejduită.

„Ii sfătuim pe confrații noștri speriați să se liniștească, cel puțin pentru un moment. N'a avut loc nicio întâlnire. Dar cei înfricoșați să nu se prea liniștească de tot. Relațiile personale între cei doi oameni politici n'au fost niciodată întrerupte, știut fiind că despărțirea lor s'a petrecut la timpul său pe chestiuni de principiu și a rămas pe același teren civilizat și onest. Cu alte cuvinte, nici țigănește, nici jidovește...".

ZÂMBETE DE SATISFACȚIE

„Cât privește cântecul așa zișelor disensiuni între d-nii A. C. Cuza, președintele partidului național-creștin și Octavian Goga, n'avem nimic de desmințit, fiindcă cel mai perfect unison există între cei doi conducători, cari înregistrează din săptămână în săptămână cu zâmbete de satisfacție, minciunile colportate pe socoteala lor".

Răsunătoare palme pe obrajii javrelor!

Dar, jidanu-i tot jidan: îl prinzi că fură, îl bați, îți făgăduește că se va liniști, dar imediat îl prinzi că fură din nou.

Dealtfel, lumea cunoaște toate acestea și nu mai acordă nici o importanță balivernelor pornite din eleșteul iudeo-comunist.

Constituirea consiliului general al Primăriei Capitalei

Marți 15 Iunie se va constitui consiliul general al primăriei Capitalei, în urma alegerilor complimentare, ce s'au făcut în Aprilie.

Se vor constitui mai întâi, în prezența d-lui Bârcă subsecretar de stat la interne și a d-lui Bunghețeanu director general, consiliile comunale pe sectoare.

La ora 10 dim. se va constitui consiliul sectorului I Galben; la ora 11 jum. consiliul sectorului II Negru; la ora 10 jum. consiliul sectorului III Albastru; la ora 11 dim. consiliul sectorului IV Verde.

Consiliile celor patru sectoare își vor alege câte un primar și ajutor de primar.

După amiază la ora 5 se va proceda la constituirea consiliului general.

Primar general va fi ales tot d. Al. G. Donescu.

Speculă în stațiunile balneare

In stațiunile balneare specula a luat proporții îngrijorătoare. Ministerul de interne, sesizat despre aceste tâlhării, va delega inspectori generali administrativi să facă anchete la fața locului și să încheie acte de dare în judecată a vinovaților.

Inspecțiile vor începe de săptămâna viitoare.

Alegeri județene în lunie și lulie

In cursul lunei Iunie se vor efectua alegeri județene la: 18 Iunie, Vâleni; 19 Iunie, Bacău; 24 Iunie, Mureș; 29 Iunie, Cluj, Neamț, Severin și Tighina.

Iar în cursul lui Iulie vor avea loc, în ziua de 25, la: Alba, Bihor, C. Lung, Cernăuți, Cetatea-Albă, Făgăraș, Hunedoara, Maramureș, Muscel, Năsăud, Odorhei, Rădăuți, Sălaj, Satu-Mare, Storojinet, Târnava-Mare, Timiș-Torontal, Trei Scaune, Tulcea și Turda.

Suveranul decerne premii

Azi, la Arad, M. S. Regele Carol II, a decernat premii concurenților la concursul pentru alegerea celui mai bun cal al cavaleriei.

Numele premiaților le vom publica mâine.

Adunarea Asociației avocaților
români creștini

In vederea alegerilor pentru Uniunea avocaților din România cari vor avea loc la 20 Iunie, Asociația avocaților români creștini, potrivit înțelegerii prealabile a forurilor conducătoare, a ținut aseară o adunare în casele de admirabil gust și de vechie tradiție boerească ale maestrului Em. Slătineanu.

S'a discutat singurul punct la ordinea zilei: chestiunea candidaturilor, făcându-se apel la solidaritatea camarazilor și înlăturând resentimentele.

Prezidează d. C. DOBROGEANU. Primul i-a cuvântul d. ISTRATE MICESCU care după ce arată anumite realizări înfăptuite la Uniune de când și domnia sa face parte din consiliul general; după ce se referă la convertirea unora din membrii consiliului uniunei, face un aspru rechizitoriu adversarilor în aceiași măsură în care laudă prietenii candidați. Intre altele domnia sa spune:

Trebue să ne ocupăm puțin — nu prea mult — de așa zișii adversari, cari și-au pus candidatura pentru apropiatele alegeri. Cine sunt? Dacă le veți auzi numele vă veți lămuri și ce vor.

Primul Dem. Dobrescu, *un vânturâ comunist care în tovărășia jidanilor tinde la reforme politice și constituționale.*

Al doilea este Xeni, *a cărui obârșie ar trebui să nu-l mai ispitească să ne dea directive profesionale așa cum încearcă dela o vreme. Mă întreb în același timp cam la ce solidaritate face aluzie acest domn care pentru a fi încetățenit a avut nevoe de parlament? La solidaritatea celor de obârșie cu el desigur și pe cari îi invităm să se astâmpere pentru a nu fi introduși printre cei verificabili. Să ne lase în pace acest Xeni datorită căruia țara a avut să sufere o grozavă injurie prin numirea ca jurisconsult al ei. Ce vreți mai mare rușine pentru guvernul actual și o mai înspăimântătoare insultă pentru țară?.*

Al treilea este Traian Alexandrescu, *care scoate o fițuică cu numele* Legea *și în care numai despre lege nu se vorbește și nici cel puțin nimic în lege nu este. De altfel cum vreți d-voastră ca un om gătit ca muerile să gândească ca bărbații?*

Al patrulea este d. Grozdea *pe care îl revendicăm. Este o competență și nimeni nu o contestă. Eu cred că se găsește printre democrați numai datorită unei cedări sentimentale, ca bun prieten.*

Altul este d. Andru, *național creștin și care a cerut să fie înscris în asociația noastră, după care urmează d.* Vintilă Georoceanu, *membru vechi de al nostru, care a pus suflet și energie pentru mișcare și pe care nu este nevoe de a vi-l descrie; apoi* Mirea Soare, Ionelscu Olt, Renea *(care s'a lepădat de Satana),* și Virgil Potârcă, *care nu este membru al Asociației și chiar de ne-ar fi simpatic, n'avem ce-i face. INAINTE DE A TERMINA ȚIU SA SPUN CA NU CONCEP NICI-O LUPTA ȘI NICI-O CANDIDATURA FARA MENTORUL MEU ȘI-AL TUTUROR, FARA EM. SLATINEANU. Știu că totdeauna a fost cu noi, niciodată n'a voit însă să ia parte la onorurile la care avea dreptul. (Adunarea face o caldă manifestație de simpatie d-lui Em. Slătineanu). Se dă apoi cuvântul d-lor:*

Decebal Dăscălescu, *un vajnic luptător care spune: Să nu uităm că Asociația noastră este și o școală de caractere care tinde să facă din convingerea imperativelor zilei o dogmă de viață. N'au ce căuta printre noi oameni cari umblă cu jumătăți de măsură și cu atât mai puțin să ne fie în frunte trădători ai cauzei. Noi nu putem susține candidatura aceluia (noi îl ignorăm și de aceia nici nu-i pronunțăm numele în interesul mișcării. Not. red.), care nu ne apără interesele naționale.*

In acelaș sens vorbește și d. Marinescu Gane *care spune că nu poate vota un țigan ordinar.*

D. Budișteanu, *face apel la solidaritate cerând să se voteze lista, nu persoanele.*

Mai iau cuvântul d-nii Renea și Dobrogeanu, după care încheie maestrul SLATINEANU.

E o mare cinste pentru mine manifestația ce mi-ați făcut-o și dragostea ce mi-o arătați. N'aș voi să fiu greșit înțeles. Nu voi să candidez, numai din motive de sănătate. Și apoi eu rămân cu Asociația. Aici este isvorul acțiunilor noastre. De aici luăm avântul, de aici puterea. *Las locul altuia și vă fac și eu o rugăminte: Am dus și eu campanie contra celor cari figurează pe listă. Astăzi când viu în Asociație pocăiți să le spunem:* bine-ați venit!

Adunarea a luat sfârșit către orele 24, urmând ca lista de candidați să poarte în frunte pe d-nii: ISTRATE MICESCU și I. GR. PERIEȚEANU.

I. D. B.

Ilegalitatea înaintărilor
la ministerul educaţiei naţionale

La ministerul educaţiei naţionale, s'au făcut zilele acestea avansări în rândurile funcţionarilor. Din cauza influenţei politicianiste care domneşte la acest minister, legea a fost călcată, nemaiţinându-se cont de prescripţiunile ei.

La acest departament sunt o serie de funcţionari titraţi şi cu vechime, cari deşi îndeplinesc condiţiunile prevăzute de legi şi regulamente, n'au fost înaintaţi de ani de zile. In ultimele avansări făcute, le-au fost ca întotdeauna nesocotite drepturile pe cari le au, astfel că au rămas — majoritatea — în aceleaşi grade vechi.

Cu totul altfel se prezintă situaţia pentru alte categorii de funcţionari. La acest important departament, sunt câteva atotputernice dinastii de funcţionari, ce se bucură de o serie întreagă de privilegii ca: avansări făcute cu precădere, concedii, atribuţiuni ce reclamă eforturi mici, ets., etc.

Din cauza acestor dinastii, din cauza protejaţilor politici şi din cauza rubedeniilor celor ce deţin o fărâmă de autoritate în minister, au de suferit funcţionarii vechi şi de carieră. Drepturile lor sunt totdeauna încălcate din cauza pleiadei de funcţionari, mai sus amintiţi.

In timpul înaintărilor funcţionarii aceştia de carieră, deşi mulţi dintre ei posesori de titluri universitare, sunt lăsaţi în afara prevederilor legii, datorită cauzelor descrise mai sus.

Evident că în astfel de condiţiuni, serviciul nu se mai efectuiază în condiţiunile cele mai bune. Intr'un reportaj viitor, vom ilustra afirmaţiunile noastre de mai sus, cu câteva nume, pentru a dovedi astfel temeinicia rândurilor de faţă.

Ce colete pot fi expediate pe C. F. R. cu timbre agricole

Direcţiunea generală c. f. r. a hotărât următoarele cu privire la felul cum staţiunile c. f. r. trebuie să primească spre expediere colete cu timbre agricole, trecute în foaia de expediere şi în registrul de evidenţe cu denumirea generală de alimente, lăsându-se ca predatorii să transporte în acest fel mărfuri neadmise în tarif:

— In foaia de expediţie a timbrului de francare agricol, predatorul e obligat a arăta exact la fiecare colet în parte, dacă marfa declarată în foaia de expediţie figurează în tabloul mărfurilor dela capitolul 36 din tariful local de călători, bagaje şi mesagerii 231, 235 şi 237, atunci coletul se va primi spre expediere cu timbre agricole.

Contrar, coletul va fi refuzat, arătându-se expeditorului că-l poate trimite cu buletin de mesagerii.

Contravenienţii ,pe lângă că vor fi obligaţi să suporte ei diferenţa dintre timbrele agricole şi taxa de mesagerii, în plus vor fi expuşi pedepselor disciplinare.

Şedinţa consiliului superior al magistraturii

Consiliul superior al magistraturii, s'a întrunit eri sub preşidenţia d-lui Vasile P. Sassu, *ministrul justiţiei şi ad-interim la Agricultură şi Domenii.*

D. ministru Sassu, a deschis şedinţa cu următoarele cuvinte:

„Salutându-vă din nou pe toţi şi cu toată cordialitatea îmi exprim şi de astădată nu numai o speranţă, ci o fermă convingere că lucrările domniilor-voastre vor fi rodnice şi în perfectă concordanţă cu interesele mari ale justiţiei — interese superioare pe care sunt hotărât să le slujesc până la capăt".

Consiliul a recomandat apoi şi d. ministru a designat în posturile vacante de consilieri la Curtea de Apel din Bucureşti pe d-nii:

I. — Prin transferare: Vasile Petrescu, *consilier C. Apel Constanţa;* Apostolide, consilier *C. Apel Iaşi;* Iosif Munteanu, *consilier C. Apel Tg. Mureş;* Vasile Bărăscu, *consilier C. Apel Craiova;* Mihai Tigoianu, *consilier C. Apel Timişoara;* Titu Panu, *consilier C. Apel Braşov;*

II. — Procurori dela Curtea de Apel Bucureşti, trecuţi consilieri: Constantin Prodan, Gică Ionescu.

III. Preşedinţi dela tribunalul Ilfov: Constantin Duma, *secţia Notariat Ilfov şi* Florin Foişoreanu, *secţia I-a Ilfov.*

IV. — Din circumscripţia C. Apel Bucureşti, Ion Bârsănescu, *prim preşedinte: Muscel.*

V. — Din alte circumscripţii: Gh. Cristodorescu, *prim preşedinte tribunalul Putna.*

Inul şi cânepa

Cum este înşelat consumatorul necunoscător

X

Revenind asupra culturii de in şi cânepă din România, după datele statistice se constată că în total avem în ţară o medie de 25—30.000 hectare cultură anuală.

Trecând în revistă toate regiunile unde cultura plantelor textile este mai desvoltată se observă de asemenea o diferenţă foarte mare între suprafeţele unor regiuni şi altele. Explicaţia stă în modul obişnuit de îmbrăcăminte, care diferă mult dela o regiune la alta.

Acolo unde populaţia a rămas credincioasă vechilor tradiţii, folosind textilele naţionale, locuitorii sunt cu adevărat *îmbrăcaţi.*

Acesta este un adevăr de care trebue să se ţină bine seamă, deoarece cu desvoltarea extraordinară a technicei surogatelor textile în străinătate, se pune în mod îngrijorător întrebarea dacă ceea ce importăm noi azi sub denumirea de coton, fire sau ţesături, nu sunt în realitate materii fabricate din celuloză şi prezentate sub diferite denumiri, care cu siguranţă că nu reprezintă totdeauna un fir textil clasic.

CONSUMATORUL, CONTINUU ÎNŞELAT

In aceste condiţiuni este de dorit să avem o poliţie sanitară alimentară care să exercite un control asupra ţesăturilor. Şi procedându-se astfel vom ajunge să-i ferim pe cumpărători de a mai cade victime unei înşelăciuni publice, în care ţesăturile sunt prezintate sub denumirea de lână, mătase naturală şi în.

Se ştie că inul şi cânepa produse în ţară sunt prelucrate, pe lângă industria casnică şi în câteva fabrici în care se efectuează topitul, sdrobitul şi melităţul, iar fuiorul rezultat se întrebuinţează de fabricile de cordărie şi sforărie, deoarece la noi nu se poate toarce fir în fabrică decât până la numărul 6, în timp ce pentru cămaşa ţărănească ordinară este nevoie de numărul 14 englezesc.

FILATURILE DIN ŢARĂ

Avem în ţară un număr impresionant de fabrici filaturi şi ţesături, însă acestea se ocupă numai cu prelucratul bumbacului şi al surogatelor textile, ignorând cu desăvârşire prelucrarea textilelor clasice şi naţionale, a inului şi cânepei, care reprezintă frumuseţe, trăinicie şi munca naţională.

Iată, prin urmare, pentruce nu putem spune că nu avem capital pentru ca industrializarea inului şi cânepei să înceapă să se desvolte la noi în ţară şi mai curând că întreg capitalul existent, care numai românesc nu este, a urmărit desvoltarea unei industrii cu câştig uşor şi cu posibilitatea de fraudare lesnicioasă a unui public consumator-necunoscător.

Pentru a obţine o independenţă economică cerută de importanţa statului nostru, precum şi pentru a face faţă necesităţilor de îmbrăcăminte în timp de război, se impune cu toată stăruinţa să intensificăm cultura plantelor textile naţionale, cari sunt în realitate adevărate avuţii, socotite chiar numai ca materii prime.

— d. —

Medicină pentru toţi

Gimnastica de dimineaţă

Educaţia fizică executată în aer liber cât şi gimnastica de cameră au căpătat ,mai cu seamă de vreo câţiva ani încoace, o importanţă mai mare şi bine meritată, dându-li-se un loc de prim rang în conservarea sănătăţii şi a supleţii corpului. Totuş e o mare diferenţă între educaţia fizică făcută în stil mare şi modestul exerciţiu de gimnastică executat la scularea noastră de dimineaţă.

Am găsit necesar, pentru această gimnastică matinală, să dăm câteva sfaturi utile şi mici amănunte medicale cari cu siguranţă că sunt necunoscute celor mai mulţi dintre practicanţii exerciţiului fizic.

La deşteptarea din somn este bine să păstrăm poziţia culcată cel puţin 10-15 minute, deoarece ridicându-ne imediat, producem un desechilibru arterial, şi iată cum: în timpul somnului pulsul este încetinit, presiunea arterială scăzută, şi circulaţia sângelui mai puţin rapidă în creer. Din contră, în momentul deşteptării, pulsul devine mai accelerat, tensiunea sanguină se ridică, şi un anumit grad de congestiune cu acumulare mai mare de sânge se produce în creerul nostru. Se înţelege destul de bine că, începând gimnastica noastră obişnuită, la deşteptarea din somn, în poziţie culcată, cu aceste condiţiuni arteriale şi cu acest aflux mai mare de sânge în creer, nu facem altceva decât să mărim congestiunea cerebrală, şi atunci înseamnă că, de pe urma gimnasticei matinale, în loc să realizăm un profit fizic, creeăm condiţiuni cu totul defavorabile organismului, şi în special creerului. Totuş la indivizii tineri, aceste date ne fiind respectate, nu prezintă mare pericol, deoarece este bine cunoscută elasticitatea lor arterială, care este în raport cu vârsta.

In schimb, cu persoanele la 50 ani, sau după această vârstă, lucrurile se cam schimbă: exerciţiile fizice practicate în poziţie culcată trebuesc înlăturate cu desăvârşire, deoarece expun pe amatorii cinquantenari de gimnastică la congestiuni şi chiar hemoragii cerebrale, cari, se vor produce cu atât mai repede şi sigur, cu cât la această vârstă „nu tocmai tânără", se mai adaogă şi un grad oarecare de scleroză arterială. S'a constatat că simpla ridicare în sus a picioarelor, în poziţie culcată, provoacă un aflux mai mare de sânge în creer, cu dilatarea arterelor: este suficient un punct slab arterial (şi care din noi, la 50 ani, se poate lăuda că n'are, şi cine este sigur de perfecta stare a arterelor la această vârstă?), ca o întreagă serie de inconveniente serioase, şi chiar grave, să se producă, periclitând şi compromiţându-ne sănătatea pe un timp mai îndelungat.

Se fac mari greşeli de către amatorii de gimnastică în acest sens şi de aceea e bine ca, din examenul medical făcut amănunţit, să se aprecieze în ce condiţiuni sunt posibile exerciţiile fizice, atât cele matinale cât ci şi cele în aer liber.

Exerciţiile fizice se vor face conform tuturor posibilităţilor şi aptitudinilor organismului şi numai după indicaţiunile medicului, care va coordona datele obţinute prin examinarea medicală făcută. Mişcările vor fi astfel alese ca, prin executarea lor, să profite toate grupurile de muşchi din corpul nostru: se vor evita exerciţiile unitare, cari desvoltă numai o categorie de muşchi, în defavoarea celorlaţi. Cu alte cuvinte gimnastica matinală să fie metodizată, nu la întâmplare, după anumite reguli, şi în funcţie de starea plămânilor şi în special a inimii. Durata gimnasticei va fi scurtă la început, şi numai cu timpul va fi prelungită, repauzul impunându-se atunci când o stare de oboseală se anunţă. In cursul exerciţiilor matinale se vor evita sforţările brusce sau brutale, căci dăunează neînchipuit de mult.

Cei cari practică gimnastica zilnică să se alimenteze suficient, pentru ca după un anumit timp să nu se înregistreze pierderi în greutate, cari pun organismul în inferioritate fizică, şi-l fac receptiv mai uşor pentru diferite maladii.

„Tinerilor" sportivi dela 50 ani în sus le recomandăm mai multă moderaţiune în gimnastică, şi să evite sporturile de lungă durată şi eforturile brutale. In plus, având în vedere starea lor arterială cât şi uzura organismului inerentă vârstei lor, moderaţiunea în toate... se impune.

Deci la gimnastică, ca şi la multe alte lucruri referitoare la sănătatea noastră, metodă... metodă... metoodă.

Dr. Const. Chiriţă

Nu este nici un român la cooperativa „Cecopava" din Capitală?

Mai bine baletistă decât licenţiată...

De nenumărate ori am strigat dela această tribună naţionalistă să se dea prioritate elementului autohton în toate ramurile de activitate, considerând ca o imperioasă datorie a vremii punerea în drepturi a fiilor acestei ţări. Glasul nostru nu numai că a răsunat în pustiu, dar mulţi dintre cei cari au asupra lor posturi de conducere în mecanismul statului, continuă şi astăzi cu o mai îndârjită încăpăţânare a ocroti toate lepădăturile străine, cocoţându-le în servicii pentru care se cere oarecare pregătire.

Un singur caz va ilustra cum nu se poate mai bine cele afirmate.

La cooperativa „CECOPAVA" din Capitală a fost numită anul trecut ca funcţionară jidoavca cu nume românesc ELVIRA DELEANU, cu un salariu lunar de 4.800 lei.

Nu ne miră de altfel că o fiică a lui Israel a putut obţine un post aşa de bine retribuit, fiindcă ne-am obişnuit de mult şi cu indolenţa oamenilor politici şi cu insinuarea mârşavă a harhărilor galiţieni.

Nu ne putem însă stăpâni revolta pentru următorul motiv: ELVIRA DELEANU (care o fi numele ei adevărat, jidovesc ?) nu are nici un fel de studii. Din câte ştim, viaţa ei se împleteşte numai din aventuri.

ELVIRA DELEANU dela „Cecopava" a fost mulţi ani BALETISTA LA VIENA.

Or, dela a arunca în sus cu picioarele şi până la un serviciu plătit de români cu 4.800 lei, credem că este puţină diferenţă.

In timp ce licenţiaţii noştri se lungesc de foame pe străzi, la „Cecopava" se lăfăieşte o baletistă care mai e şi jidoavcă.

Ce ruşine ! !

PR. DRON ştie ceva despre aceasta ? Şi dacă ştie, cum poate tolera asemenea nerušinare care nu face deloc cinste conducătorilor „Cecopavei"?

Aşteptăm să se pună capăt acestei debandade.

DIVERSE

CAMERA de comerţ din Capitală sesizată de lucrările comisiei interministeriale care se ocupă de preţurile articolelor alimentare de prima necesitate, din care rezultă că între preţurile de engros din mercuriale şi preţurile de detaliu există o disproporţie care contrazice dispoziţiile legii în vigoare, — apelează la toţi comerciaţii care vând asemenea mărfuri şi produse că se expun nu numai la sancţiunile prevăzute de lege dar şi la maximalizarea preţurilor — măsură la care comisia interministerială va fi silită să recurgă în cazul când această dispoziţie va dăinui, măsură contra căreia Camera luptă s'o evite.

Camera atrage deasemeni atenţiunea comercianţilor băcani cari vând cărnuri şi zarzavaturi că sunt răspunzători de afişarea mercurialului şi de respectarea beneficiilor prevăzute de Jurnalul Consiliului de miniştri, chiar dacă locurile din faţa magazinelor sunt subînchiriate altora.

*

DIRECŢIUNEA generală c. f. r. a acordat participanţilor la congresul de unde scurte, ce se va ţine la Viena între 11 şi 17 Iulie cor., o reducere de 50% la majorarea din taxele tarifului tren de persoane între 11—31 Iulie cor.

Reducerea se acordă atât participanţilor români, cât şi acelor din alte ţări cari vor face traficul prin ţara noastră.

*

LUNI soseşte în Capitală delegaţia ungară pentru tratativele în vederea încheierii unui nou acord comercial româno-ungar.

Delegaţiile ungară şi română vor ţine prima şedinţă Luni după amiază.

*

D. VALERIU POP, ministrul industriei şi comerţului, a plecat astăzi la Alba-Iulia, unde reprezintă guvernul la înmormântarea defunctului Camil Velican, şeful organizaţiei partidului liberal în acest judeţ.

După aceea d. ministru Valeriu Pop va merge la Cluj, pentru serbările de acolo.

*

ERI după amiază a avut loc o consfătuire la ministerul agriculturii şi domeniilor, sub preşedinţia d-lui C. Sescioreanu.

S'a discutat organizarea centrelor de motocultură din ţară.

Cum a fost nesocotită dorinţa Reginei Elisabeta

— Cazul plantaţiei cu duzi dela „Vatra Luminoasă". Datoria primăriei municipiului şi a ministerului sănătăţii —

A rămas legendară dragostea Reginei Elisabeta pentru acei nefericiţi semeni ai noştri cari şi-au pierdut cel mai scump bun al vieţii: lumina ochilor.

Multe iniţiative a sprijinit, menite să uşureze viaţa orbilor, contribuind dese ori cu însemnate sume de bani din chiar caseta Sa personală.

Printre numeroasele danii făcute de prima regină a ţării instituţiilor de asistenţă a orbilor a fost şi plantaţia de duzi dela „Vatra luminoasă".

Bătrâna Regină dăruise plantaţia cu destinaţia ca să fie transformată într'un mare parc al orbilor. Această dorinţă a Reginei fusese chiar exprimată în actul de danie care s'a încheiat cu acel solemn prilej.

PROECTE DE CHIVERNISEALA

Ministerul sănătăţii, în sarcina căruia cade administrarea institutului „VATRA LUMINOASA" a ignorat—din motive pe care nu le cunoaştem, dar pe care le putem lămuri — dorinţa ultimă a marei Regine.

La început, ministerul sănătăţii a încercat să-l înstrăineze, evident fără nici un temeiu legal. In consecinţă, a încercat să-l împartă la participări sub formă de terenuri de vile.

Dându-şi seama la timp de riscul acestei operaţiuni, conducătorii ministerului au abandonat acest plan de chiverniseală personală, lăsând plantaţia în cea mai dezolantă paraginâ.

FOCAR DE INFECŢIE

Şi în loc de alee cu iarbă şi flori, plantaţia de duzi a devenit în câţi-va ani un întins maidan acoperit cu gunoaie şi bălţi pline de ţânţari şi miasme.

Aci serviciul de salubritate al sectorului II Negru îşi depozitează gunoaiele. Servitoarele din partea locului imită organele primăriei. Unii trecători îşi fac tot aci nevoile, iar alţii scot brazde sau despoaie crengile pomilor.

Duzii, lăsaţi în voia Domnului şi a branconierilor se usucă văzând cu ochii ; cai, turme de oi şi capre pasc puţina iarbă care a mai rămas nefurată.

Astăzi, plantaţia cu duzi dela „Vatra luminoasă" constitue cel mai primejdios focar de infecţie în mijlocul străzilor din partea locului. Cadavrele de pisici şi câini aruncate de locatari pe acest maidan se descompun lent, împrăştiind miasme care te sufocă.

DORINŢA AUGUSTA TREBUIE IMPLINITA!

Pentru a se remedia răul, locatarii din cartierele învecinate au făcut numeroase intervenţii scrise către primăria de Negru şi primăria municipiului. Dar intervenţiunile lor au rămas la dosar.

Nimic, dar absolut nimic nu s'a făcut pentru ca acest focar de infecţie care ameninţă viaţa a atâtor zeci de familii din partea locului să fie asanat.

Nu s'a făcut măcar un gard împrejmuitor şi nu s'a semnat măcar o ordonanţă care să oprească pe locatari să mai arunce gunoaiele pe acest maidan.

Un mare reproş avem să aducem şi ministerului sănătăţii, care — din motive care nu ne privesc, dar cari nu pot fi în nici un caz scuzabil — a ignorat, cu intenţie, o mare dorinţă regală : aceia ca plantaţia cu duzi dela „Vatra luminoasă" să devină un parc pentru orbi.

D. dr. I. Costinescu, ministrul sănătăţii publice, nu vrea să-şi lege numele de o frumoasă operă de utilitate obştească şi să împlinească augusta dorinţa a Aceleia care a fost Carmen Sylva, dar şi Mama răniţilor şi tuturor desmoşteniţilor soartei ?

Ion Muche

Era atât de grasă încât îi era ruşine

Luând KRUSCHEN a slăbit, şi-a recăpătat sănătatea şi a devenit mai activă

Mai întotdeauna obezitatea şi reumatismul merg mână în mână, fiindcă adesea ele provin din una şi aceiaş cauză. Deci, nu e de mirare că remediul care vindecă una din aceste afecţiuni, lecueşte şi pe cealaltă. Aşa se întâmplă şi cu doamna care ne comunică cele ce urmează.

„Acum un an", ne scrie ea, „sufeream îngrozitor din cauza durerilor reumatice şi a altor turburări. Deasemenea, mă îngrăşasem enorm de mult — eram atât de grasă că-mi era ruşine. Mă simţeam foarte rău până când, ascultând de sfatul soţului meu, am început să iau Sărurile Kruschen. După câtva timp starea mea se îmbunătăţi, durerile reumatice cedară, nervii mei se întăriră şi spre marea mea bucurie constatai că am scăpat şi de massele de grăsime care mă diformau. Cred că nu mă laud prea mult când spun că mă simt mai întinerită şi că sunt mult mai activă ca înainte. De când am slăbit mă prezint cu totul altfel şi mă simt mai bine, aşa cum nu m'am simţit de multă vreme". (D-na) J. S.

Kruschen este un amestec ideal de câteva săruri minerale care se găsesc în apele renumitelor staţiuni balneare din Europa, către care se îndreaptă omenirea suferindă pentru a se vindeca de diferite afecţiuni, printre care se pot număra şi reumatismul şi obezitatea.

De vânzare la farmacii şi drogherii. Fl. mare lei 95, fl. mic 60.

Uniforme Reglementare pentru Străjeri şi Cercetaşi
Cumpăraţi eftin dela
Gheorghe Fundănescu, Str. Carol 66

Pe urmele Iudei

Barbarii jidovești la Fălticeni

FĂLTICENI, 11. — Despre desele obrăznicii ale jidovilor din orașul nostru, în majoritate circa 8000 față de o populație de circa 12.000, am scris în numerele anterioare, dovedind crimele oribile pe care le comit împotriva neamului și a credinței noastre.

Astfel acum câteva zile, intrând săteanul **Petre Gh. Iordăchescu**, din com. Preseşti-Baia, în cârciuma jidovului **Iosub Zalmanovici**, la un moment dat, fără nici un motiv, acesta îmbrâncește săteanul, care stătea în fața ușei dela intrare, cu o vădită dușmănie, încât a căzut spărgându-și capul de marginea trotuarului și suferind o puternică emoragie.

Dar aceasta nu a fost deajuns, ci sub motiv că „se temea să nu se scoale la el" (căci așa a declarat la poliție), l-a mai bătut pe bietul țăran, lovindu-l cu pumnii și călcându-l cu picioarele, în plină stradă.

Revoltați de acest act de barbarie, câțiva săteni au intervenit imediat.

Ce zice d. șef al poliției locale? Creștinii fălticineni, precum și sătenii, cer să se intervină cât mai e timp, căci odată deslănțuită reacțiunea greu va mai fi potolită.

Coresp.

Condamnarea asasinilor primarului român Vasile Drăgan

TURDA, 11. — S'a anunțat la timp în ziarul nostru că în noaptea de 13-14 Dec. 1936, un număr de 9 unguri din com. Văleni au ucis cu lovituri de pari, pe primarul VASILE DRAGAN din com. Cornești.

RAZBUNARE ȘI URĂ DE RASĂ

Primarul V. Drăgan, *un bun român, fusese martor într'un proces de presă intentat împotriva ziaristului ungur* Iosif Deneș, *care a scris un articol în care îndemna fățiș la revoltă împotriva ordinei publice.*

In urma depoziției primarului Drăgan ca martor, Deneș a fost condamnat la Brașov. Ungurii din Văleni i-au jurat răsbunare, cu atât mai mult, cu cât Drăgan își manifesta oricând sentimentele de bun român în comuna ce o conducea, fapt ce a atras ura ungurilor.

CUM S'A SĂVÂRȘIT CRIMA?

Cei 9 criminali, cu 5 zile după procesul dela Brașov, și-au pus în aplicare planul. Pe când primarul se întorcea din Văleni la Cornești, cei 9 împărțiți în 3 echipe s'au postat pe drumurile pe unde bănuiau că ar trece victima. Atacul a fost săvârșit de prima echipă care i-a aplicat o lovitură puternică la cap cu un pietroiu. Primarul plin de sânge s'a abătut pela o moară ce-i era în cale, unde s'a spălat de sânge, ezitând să rămână pe loc peste noapte, cu toată insistența morarului. După plecarea din moară, la câteva sute de metri, a fost așteptat de altă echipă care l-a atacat cu niște pari de gard, lovindu-l în cap până a rămas în nesimțire. Fapta a fost deferită spre judecare Curții cu jurați.

CONDAMNAREA CRIMINALILOR

In fața Curții cu jurați, din sesiunea Iunie sub președinția d-lui Balasau, consilier la Curtea de apel din Cluj, criminalii au recunoscut și mărturisit odioasa lor faptă.

Procesul a durat 2 zile. Curtea a adus un verdict afirmativ condamnând pe principalii acuzați în frunte cu Farkaș Iosif *la temniță grea pe viață. Ceilalți 5 acuzați au fost condamnați cu temniță grea variind între 3-15 ani. Sentința a fost primită cu o vie satisfacție de către cetățenii localnici, de oarece acesta e al treilea caz în ultimii 2 ani, când ungurii din împrejurimile Turzii au săvârșit crima de asasinat împotriva Românilor.*

Coresp.

Martin Lederman sfidează legile țării!

Cerem imediata expulzare a jidanului. O declarație edificatoare în acest „caz"

Arad, 11. — *PORUNCA VREMII a fost primul ziar care a îmbrățișat doleanțele locuitorilor din comuna* Pâncota-Arad, *cari cereau îndepărtarea medicului jidan MARTIN LEDERMAN din comună, pentru faptele arătate de noi în reportajul trecut.*

Am spus atunci cum acesta, cu diploma din Praga, diplomă care nici până azi n'a fost notificată, vine în țară în anul 1921, și se stabilește în comuna Pâncota. Până în anul 1925 stă cu pașaport în țară, iar în acelaș an, cere naturalizarea.

In 1930, fiind național-țărăniștii la putere, reușește cu concursul unui fruntaș național-țărănist din Arad să obțină cu dispensă de stagiu... cetățenia română.

UTIL NAȚIUNII ROMÂNE

Dispensa era acordată pe baza că este „util națiunii române". Tot odată primește diploma *nr. 1000 din 16 Aprilie 1930*, eliberată *de direcțiunea generală din ministerul justiției.*

Despre modul cum acest sinuos jidan și-a primit cetățenia, am cerut să se facă o anchetă, prin care să se constate cele afirmate de noi.

ANCHETA

Această anchetă a fost făcută de d. subprefect al județului Arad, care a întocmit un dosar, pe care l-a trimis mai apoi ministerului de resort.

In legătură cu aceasta, iată ce găsim în dosar, la pagina 12, din 29 Ianuarie 1937:

„Luând în examinare registrul de naționalitate al comunei Pâncota, pentru a constata dacă susnumitul (dr. Martin Lederman n. n.) este sau nu înscris în acest registru, am constatat că acest registru nu este compactat, *este condus pe litere, iar după fiecare literă sunt lăsate mai multe rânduri goale, în cari rânduri ușor se pot face operațiuni de înscriere și după* data fixată *de articolul 64 și următorii din legea pentru pierderea și dobândirea cetățeniei române, fără a se putea constata dacă aceste înscrieri au fost ulterior făcute datei încheierii acelui registru"*....

E clar deci: în Pâncota până acum câteva luni era un funcționar, azi concediat, care făcea ce voia în registre. Astfel, a fost înscris ulterior și medicul jidan *dr. Martin Lederman.*

SITUAȚIA LUI MILITARĂ

Până în 1930, era o lege că toți ofițerii de rezervă din fosta armată austro-maghiară, dacă își înaintează actele la timp, li se recunoaște toate gradele și drepturile avute în acea armată.

Mulți medici azi sunt locotenenți în rezervă, dar situația jidanului *Lederman* nu este nici azi clară. Cu toate că ministerul de război, cu adresa No. 18639/1922 pune acestea în vederea celor interesați, jidanul nici până azi nu s'a conformat acestui ordin.

Cercetându-i-se situația la cercul de recrutare din Arad, a răspuns că actele sunt la București la minister.

Cerem ministerului apărării naționale să se sesizeze de acest caz și să trimită cercului de recrutare Arad, dosarul în chestia d-rului jidan MARTIN LEDERMAN!

A trecut atât timp dela data depunerii actelor lui la minister. Nouă ne pare suspectă această tărăgănire a lucrurilor.

Urmează acum ca ministerul să termine ancheta și bazat pe faptul că jidanul a obținut cetățenia în mod ilegal, precum și datorită situației neclare, în ce privește milităria, dr-ul Martin Lederman, *să părăsească* imediat *țara.*

Să se trimită în locul lui un medic ROMÂN! căci slavă Domnului, avem destui!

Tiberiu Faur

Jaful jidanului Iacobi la abatorul din Iași

Iași, 11. — **Arătam într'o corepsondență anterioară jaful dela abatorul din Iași făcut în dauna comunei, precum și profitul de milioane recoltat de comunitatea jidovească. Revenim acum cu noi amănunte.**

Jidanul IACOBI a concesionat tăerea porcilor, iar după urma acestei concesii rămân muritori de foame șapte creștini, care câștigau o bucată de pâine din vânzarea porcilor. Iată acum ce dări plătesc acești negustori creștini pentru tăerea unui porc, bani ce intră în buzunarul concesionarului, jidanul IACOBI: 24 lei frigorifer, 64 lei pentru tăere, 20 lei pentru bilet, 20 lei viza primăriei, 40 lei jupuitul porcului și 40 lei transportul, în total 208 lei.

Pentru tăerea unui porc notați bine un jidan încasează 208 lei din care numai cinci lei sunt vărsați primăriei, restul intră în punga jidanului și buzunarile cozilor de topor. Socotiți cât încasează jidanul când la Iași se taie 2000 porci pe zi.

Jaful dela abatorul din Iași întrece orice închipuire. Jidanii încasează anual șapte milioane, iar comuna a cărei proprietate este abatorul numa nouăzeci de mii.

De jaful dela abatorul anumita presă tace atunci când face enormă gălăgie pentru un geam spart.

Dar o altă afacere jidovească în dauna comunei Iași, tot atât de grasă o vom prezenta în curând cu date și cifre. E chestia pompelor funebre.

G. D.

Obrăznicie jidovească!

LA SERBAREA RESTAURAȚIEI ȘCOALA ISRAELITA DIN BOTOȘANI ÎMBRACATA ÎN CULORILE DRAPELULUI JIDOVESC

Botoșani, 11. — Când toată lumea, alături de tineret, serba cele mai frumoase momente naționale, școala israelită din localitate s'a prezentat îmbrăcată într'o uniformă albastră, combinată cu alb, întruchipând drapelul jidovesc. Intreaga asistență a fost profund indignată de această revoltătoare sfidare a jidanilor, care se cred că sunt în Palestina.

Oare autoritățile — cu toate că prefectul și primarul au lipsit dela serbare — nu au nimic de zis?

Nu cred că ar fi bine de pus la punct asemenea propagandă iudaică. Nu găsesc că ar trebui pedepsiți conducătorii școalei?

Informațiuni

❖ **ASTAZI, 12 Iunie, la orele 17, d. avocat stagiar Dumitru Călin, va vorbi în sala de ședințe a tribunalului Ilfov, s. IV a palatului de justiție, despre: „Contracte administrative". Conferința va fi prezidată de d. profesor I. V. Grua, consilier al ordinului.**

D-nii stagiari sunt obligați să participe la aceste seminarii pentru a nu fi expuși la pedepsele prevăzute în legea de organizare a corpului.

❖ *In sala bibliotecii* Ligii Culturale *a fost deschis bazarul* Asoc. solid. cetățenești secția feminină. *Au fost expuse costume naționale, cămăși, broderie, pânză, capoade, flori și păpuși în costume naționale, din toate ținuturile românești.*

Toate obiectele sunt lucrate de doamnele membre.

❖ **„MONITORUL OFICIAL" cu data de Joi 10 Iunie a. c. publică lista celor cari au beneficiat de grațieri și reduceri de pedepse cu prilejul zilei de 8 Iunie.**

❖ DUMINICA 13 Iunie c. ora 3 d. a. are loc la ateneul Dichiu șezătoarea culturală la care va conferenția d. colonel *Al. Costin Dobre* despre „Rolul societăților de binefacere" după care va urma un frumos program artistic. Intrarea liberă.

❖ ABSOLVENȚII din anul 1927 ai liceului *„Unirea"* Focșani (promoția *Valentin I. Popescu)* sunt invitați a-și comunica adresele, în vederea sărbătoririi a zece ani dela absolvire.

Informațiuni la prof. C. VALCU b-dul Lascăr Catargi 18, Focșani.

❖ „LIGA CULTURALA" secțiunea București, își ține *Sâmbătă 12 Iunie 1937*, orele 7 p. m., seria de lecții și jocuri românești, în sala „Ligii Culturale" Bulevardul Schitul Măgureanu No. I, etaj I.

Ședințele vor urma regulat în fiecare *Sâmbătă între orele 7-10 seara*, în aceeași sală. Iubitorii de adevărate jocuri românești sunt rugați a lua parte. Costumul național este de dorit.

❖ ACADEMIA Regală de Muzică și Artă Dramatică, va ține anul acesta trei producții muzicale în sala Ateneului Român în zilele de: Duminică 13 Iunie producția clasei de Orchestră; Joi 17 Iunie producție muzicală și Joi 24 Iunie producția clasei de Ansamblul Coral la orele 12.

❖ *MAINE Duminică 13 crt., vor vorbi la Frăția misionară* „Patriarhul Miron", *pr. prof. econ.* Const. Găiculescu, *pr. prof.* Const. Costache, *diacon* Gh. V. Nițoiu, *d-nii:* Toma Culcea, Ioan Morcoșanu *și* Emanoil Petrescu. *Ședința se începe la ora 4 d. a., la Arenele Romane din Parcul Carol, (Expoziție).*

❖ **CONSILIUL legislativ a terminat redactarea noului regulament de funcționare al penitenciarelor și institutelor de prevenție.**

❖ **ERI dimineață și după amiază, s'a întrunit la ministerul educației naționale, consiliul inspectorilor generali, din învățământul primar. Consiliul și-a continuat lucrările și azi dimineață. S'au cercetat, în vederea definitivării lor, toate tablourile cu transferările din învățământul primar.**

❖ **Examenul de bacalaureat va începe anul acesta, pentru licee, în ziua de Vineri 25 Iunie.**

❖ *LIGA* „Temperanța", *societate antialcolică, trecută sub auspiciile și îndrumarea ministerului sănătății, a fixat ziua temperanții Duminic(13 Iunie.*

In această zi se vor organiza manifestațiuni contra beției în toată țara.

La București, se va ține o ședință Duminică, la orele 10 dim. la Ateneul Român, unde va conferența: P. S. Irineu Mihălcescu, prof. dr. Obrejt, care va prezenta și îndivizi victime ale beției, dr. Gh. D. Creangă, d. prof. dr. Manicatide și d-na Stella Vlădescu.

In atenția Primăriei de Verde

Locatarii străzilor Schitu Măgureanu și Cobălcescu ne-aduc la cunoștință că organele de salubritate mătură numai mijlocul acestor străzi, trotuarele și o porțiune de aproximativ un metru din stradă rămânând nemăturate cu lunile. Din această cauză vechiculele cari trec pe aceste străzi ridică adevărați nori de praf cari inundă curțile, grădinile și locuințele.

Locatarii în cauză roagă pe d. primar al sectorului IV Verde să dea ordine exprese organelor de salubritate ca ele să-și facă cum trebue datoria.

Ne unim și noi la cererea locatarilor de pe str. Schitu Măgureanu și Cobălcescu.

In regatul lui Pincu Iacobi

— Ce se petrece la abatorul din Iași —

IAȘI, 11. — Abatorul din Iași este proprietatea comunei, construit la 1897 sub primariatul lui Nicu Gane.

In virtutea legii administrative și a regulamentului abatoarelor, dreptul de exploatare îl are comuna și toate veniturile trebuie să intre în casa comunei. Realitatea este însă cu totul alta. Primăria Iași suportă toate cheltuelile, iar comunitatea izraelită încasează toate beneficiile. Deci abatorul nu aduce nici un leu venit comunei și dacă statul n'ar plăti medicii veterinari comuna ar fi în deficit.

Iată în cifre sumele fabuloase ce încasează comunitatea jidovească pe urma abatorului. In anul 1932 s'au tăiat 22.224 vite mari, 2945 mânzați, 1681 viței, 551 oi și 10.563 mei. Comunitatea încasează 110 lei pentru o vită mare, 55 lei pentru o vită mică și 10 lei pentru oi și mei. In acest an comunitatea jidovească a încasat 1.712.410 lei fără ca să dea comunei nici un leu, dar comuna dând în schimb localul și suportând toate cheltuelile. Primăria îi dă monopolul țării și permite comunității să ne ia și nouă creștinilor un plus de 60 bani la kg. de carne, iar tot comunitatea are dreptul să-și aleagă carnea cea mai bună și mai grasă, dija cuser.

In fiecare an comunitatea jidovească are un venit dela abatorul nostru de un milion și trei sferturi.

Este timpul ca această batjocorire să înceteze și însfârșit comuna să intre în drepturi.

O ALTA AFACERE IACOBI— SOCIETATE GHIAȚA

Primăria Iași a cedat pentru 25 ani societății *„Ghiața"* toate instalațiile necesare conservării cărnii la abatorul din Iași, intrând în stăpânirea tuturor sălilor și mașinelor frigorifere. Deși averea primării adusă aport în societatea „Ghiața" a fost evaluată la 90% din capital primăria încasează numai 1,63% din venit, mai exact din venitul de *șapte milioane* ce-l realizează anual societatea Ghiața, primăria încasează numai *nouă zeci mii lei.* Iată o tovărășie ideală. Primăria concesionează averea ei unor trântori beneficiile se împart invers proporțional, jidanii luând 98,72% iar primăriei îi dă 1,28%. Este de remarcat că jaful acesta e condiționat pentru 25 de ani.

PALATUL JUSTIȚIEI

RENUNȚARI LA CULT

Tribunalul Ilfov secția Notariat a primit și zilele acestea alte declarații de renunțare la cultul ortodox „pentru a nu mai trece la nici un alt cult".

In realitate acești „revoltați" cari spun o minciună sfruntată chiar în declarațiile lor prin cari încheie cu ortodoxia noastră, trec la o combinație adventisto-protestantă practicată de Tudor Popescu, fost preot la biserica Cuibul cu barză — de aci adepții numindu-se „ciconiști" — și alți rătăciți cari cred că salvarea sufletelor este alăturea cu drumul.

Vom începe din numărul viitor să publicăm numele și adresele acestor rătăciți pentru ca cei în drept să ia măsuri pentru readucerea lor pe calea cea dreaptă a ortodoxiei făcându-i să înțeleagă un singur lucru: la baza ortodoxiei stă Noul Testament dat nouă de Mântuitorul lumii și că numai prin el, „neexplicat" de cei cari vor să încurce sufletele, se va ajunge la mântuirea dorită de orice suflet creștin care înlătură orice intervenții de logician interesat.

ȘACALII LUI VERDEAȚA

Este știută împrejurarea în care C. Verdeață, fost prim-grefier la trib. Ilfov secția I comerț și-a curmat zilele pentru a nu mai suporta, la bătrânețe, rușinea unei afaceri scandaloase pe care el n'o merita și în care nu era vinovat cu nimic.

Adus de curând prim-grefier, lăsase în sarcina fostului grefier Elefteresu, obligația de a face referatele importante privind restituirea cotelor falimentare celor cari trebuiau să și le primească. Acesta din urmă, după insistențele avocatului Leon Iancu și cu știința falitului Daniel Abramovici, a făcut un referat favorabil liberării unei sume de bani de aproape un milion lei, referat conceptat împreună cu avocatul Iancu și pe care Verdeață, de bună credință, l-a semnat, inducând astfel în eroare și pe d-nii magistrați semnatari ai jurnalului de eliberare. Adresa merge la Cassa de Depuneri, banii se ridică și se împart între Abramovici și Iancu, luând fiecare câte jumătate din sumă. Erau doar bani nemunciți și lui Abramovici îi convenea să dea chiar peste jumătate atunci când cealaltă jumătate se ridica la aproape 500.000 lei. Descoperite falsurile Verdeață a preferat moartea; ceilalți justiția.

Ieri a venit spre judecare procesul acesta în care mâna jidănească se vede clar. Tribunalul Ilfov secția V-a c. c. a început judecarea procesului iar pentru lipsă de timp a dat termen în continuare.

SCHIMBARE DE NUME

Israel Halpern din str. Dr. Ciru Iliescu, plictisit de acest nume care-i arată obârșia jidănească, a făcut cerere pentru schimbarea numelui de Halpern în acela de... Zizi Vrancea, spre a se numi Israel-Zizi Vrancea (?). Este o tentativă obicinuită în materie iudaică.

Neîndeplinind condițiunile legii d. procuror Stăncescu a pus concluzii pentru respingerea cererii de schimbarea numelui.

ALTA METAMORFOZA

Aceasta însă pe cale... legală.

D-ra avocat Sonnenfeld — numele îi arată nația — și-a schimbat cărțile de vizită, mapele de dosare și... toată nomenclatura de până acum. Intrigați am aflat motivul nu după multă alergătură: s'a căsătorit cu un sexagenar după nume Vercescu.

Este cel mai sigur dintre subterfugii. Cu o condiție: dacă-ți găsești omul.

VRAJITORIE...

Falsificatorii de monete își au „meritul" lor combinând alieje, fasonând modele, riscând plasarea și așteptând închisoarea din moment în moment. Rigorile legii le-au cunoscut toți cei cari au încercat vreodată să falsifice moneta țării.

Neputând falsifica monete și nedorind a înfrunta rigorile legii, femeia Luiza Gaspar zisă Kertes, a găsit alt mijloc de câștig. Banul se câștigă în diferite chipuri mai ales atunci când vrei să-l câștigi nu prin muncă ci înșelând.

Luiza s'a transformat în... vrăjitoare. Mijlocul este foarte simplu: te îmbraci altfel decât cealaltă lume; îți lasi părul lung, despletit, ca lăieții, iei o traistă la spinare din care lași să se vadă niște piepteni pentru darăcit lâna și o pornești — misterios — la drum. Unde vezi mai multe „lelițe" că stau la sfat, te vâri printre ele, faci pe nepăsătoarea și când una mai prostuță și mai limbută te întreabă cu ce te ocupi, o iei deoparte, — misterul trebuie păstrat până la capăt — și îi spui tainic că între altele vrăji mai poți să înmulțești banii: „aceasta însă numai pentru d-ta". Când pomenești de bani ai atins coarda slabă. Și singură, numai cu clienta, celelalte nu trebuie să știe, — Luiza începuse operația. Știind că lovitura este dată și câștigă sigur, „prefăcea" — prin vrăji numai de ea știute, — o monetă de 1 leu într'una de 2 lei și așa mai departe. Dubla banii înlocuind, din buzunarul ei, fără a fi observată, bani cari i se dădeau cu alții de dublă valoare. Și pentrucă pofta vine mâncând „lelița" vine cu o sumă mai mare ca să fie... transformată. Vrăjitoarea este obosită, amână ședința de transformism dar oprește banii pentru a lucra între timp singură și... a se face nevăzută.

In felul acesta Luiza Gaspar zisă Kerteș a înșelat diferite femei, cu peste 10.000 lei agonisiți trudnic și pierduți prostește.

Sub stare de arest d. procuror Moiseanu a înaintat-o cabinetului V instrucție iar d. judecător Tretinescu, titularul cabinetului, a început cercetările.

I. I. St.

Incercarea de mușamalizare a fraudelor dela primăria Botoșani

Botoșani, 11. — **Intorcându-se d. jude președ. Gh. Vasilovici dela București, a invitat la cabinetul de instrucție pe toți funcționarii superiori gestionari din primărie între care:** Nineacă Turel, ing. M. Goilav, C. Botez, Constantinescu, Trancu, Vasiliu, **fostul casier și ajutorul de primar** Perieteanu. **D. Nineaca n'a putut justifica suma de 400.000 lei destinați pentru repararea instalației de apă de la Bucecea. A justificat numai 120.000 lei, iar restul de 280.000 lei a rămas nejustificat. El spune că ar fi dat banii fruntașilor politici liberali între care familia Răutu și Romanescu.**

D. ing. M. Goilav a relatat că n'a lucrat cu primarul Romanescu deloc, nici nu i-a călcat în biroul lui de 3 ani, de când i-a cerut acesta să iscălească unele acte privitoare la unele recepții de materiale, care nu erau conform celor scrise.

O ladă conținând numeroase acte ale primăriei a fost transportată la cabinetul de instrucție, în urma denunțului d-lui Mavrocordat și s'a efectuat o verificare a scriptelor și arhivei.

Inmormântarea unui brav aviator la Zimnicea

Zimnicea, 11. — Sâmbătă cu o impunătoare pompă a fost înmormântat aci, adjutantul șef pilot aviator *Voivozeanu Ion*, din Zimnicea.

Pe un car cu 4 cai al escadronului 4/2 călărași local, cu peste 20 coroane dela toate unitățile aviatice din țară a fost condus la locul de veci de preotul catedralei *Iancu Pârvu* și preotul *Gh. Boboșilă*, împreună cu autoritățile comunale, 27 aviatori, un numeros public, muzica reg. de jandarmi Alexandria și orchestra Fane Marinescu de aci.

Regretatul aviator făcea parte din flotila de aviație din București și era detașat la secția meteorologică a fabricei I. A. R. Brașov, care în ziua de 1 Iunie a.c., după o oră de zbor pe aerodromul Brașov, împreună cu un elev pilot al fabricei, urmând a ateriza, s'a ciocnit de un copac, omorându-l.

Țara are nevoe de mulți aviatori ca defunctul, iar pentru cei ce s'a dus, să ne fie pildă vie de vitejie și devotament și să-i fie țărâna ușoară.

Creștini

Vizitați magazinul „CONSUMUL IMPERIAL" din str. Nicu Golescu 11 lângă Atheneu, unde veți fi serviți cu toate articolele de coloniale și băuturi, cu cele mai reduse prețuri. Serviciul prompt și la domiciliu. Tel. 3.37-05

Vasile Moiș

București, lângă gara de Nord

Hotel Impăratul Traian

(Terminus)

Calea Griviței 117. Confort modern, apă caldă și rece în fiecare cameră. Agenția Wagons Lits-Cook în hotel. Comisionarii hotelului vă așteaptă în Gară, inutil a lua trăsură

Când copii mici plâng

SĂ ȘTIȚI CĂ AU DURERI...

Micuții nu pot vorbi și nu vă pot spune cât suferă de pe urma inflamațiunilor pielii și a mâncărimilor, cum îi arde și ustură biata lor piele delicată când sunt opăriți. Pomada Cadum răcorește și calmează aproape instantaneu... Vindecarea este rapidă... E bine să aveți întotdeauna la îndemână o cutie cu Pomadă Cadum. O puteți procura pentru o nimica toată..

Cereți numai veritabila Pomada Cadum

Germania vă cheamă la cea mai mare expoziție pe Rin

Națiunea Creatoare

„SchaffendesVolk"

Düsseldorf Germania

Din Mai până în Octombrie 1937. Noile produse germane: Industrie, Arhitectură, Horticultură, Artă. Intinderea 78 heet., 42 halle, 30 pavilioane, Mare parc cu distracții-Jocuri de apă-Terase pe Rin. 500.000 de vizitatori în primele zile.

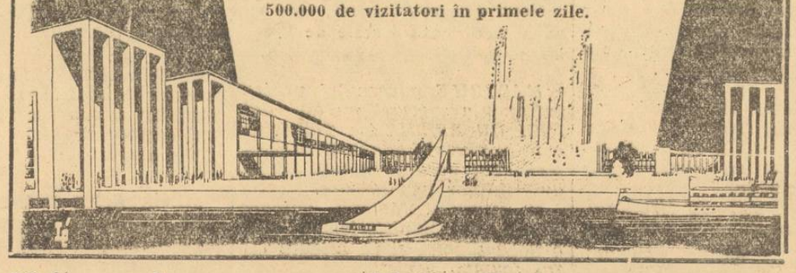

60% reducere pe Căile Ferate Germane.

Informațiuni: D-l CONSUL OTTO BRAUN, Reprezentant onorific, Cal. Victoriei 101 București

ULTIMA ORĂ

Acţiunea centriştilor naţional-ţărănişti

— O schimbare de poziţii faţă de eventualitatea unei înţelegeri cu d. Vaida. Prietenii d-lui Maniu dau înapoi. Situaţia critică a d-lui Mihalache. —

La naţional-ţărănişti continuă frictiunea între centrişti şi restul partidului. De astă dată grupul d-lui Costăchescu presează de aproape pe d. Ion Mihalache să ia o atitudine orientată pe o linie de centru, cu dezavuarea tuturor elementelor din partid cari cochetează cu extrema stângă.

Se pare că acum centriştii încep să nu mai creadă în posibilitatea unei colaborări la guvern cu d. Vaida şi vor să clarifice situaţia ceva mai de vreme. Fiindcă o schimbare de poziţii a intervenit.

D. Vaida Voevod care stărue să creadă într'un guvern prezidat de d-sa, în apelul pe care l-a făcut diferitelor partide, a înţeles să trateze cu conducerea nu cu dezidenţele probabile. Şi în aceste condiţiuni oferta făcută principial de centriştii din partidul naţional-ţărănesc în vederea unei colaborări de guvern, a căzut pe un plan minor întrucât este exclus ca în cazul unui guvern de concentrare prezidat de d. Vaida, colaboratorii acestuia să primească şi fracţiunea Costăchescu.

In aceste condiţiuni centriştii şi-au extins acţiunea în sensul unei refaceri a partidului naţional-ţărănesc cu d-nii Vaida şi Mihalache şi cu izolarea d-lor Maniu şi dr. N. Lupu. Şi în această direcţie lucrează de un timp pe lângă d. Ion Mihalache spre a-l convinge la o înţelegere cu preşedintele Frontului Românesc, arătându-i că numai într'o astfel de formaţiune partidul ar putea veni la putere.

REZERVA MANIŞTILOR

Printre argumentele pe cari se bizuiau centriştii era şi acela al acţiunii d-lui Maniu în străinătate, acţiune care urmăreşte excluderea d-lui Mihalache dela prezidenţia unui viitor guvern naţional-ţărănesc.

D. IULIU MANIU

Cum însă d. Maniu şi-a dat seama că acţiunea d-sale nu are sorţi de izbândă şi cum pe de altă parte are convingerea că în actuala formaţie partidul naţional-ţărănesc nu poate veni la putere, a dat cuvânt de ordine prietenilor d-sale să nu facă nici o dificultate d-lui Mihalache spre a nu-i da motivul în baza căruia să procedeze la o apropiere de d. Vaida. Şi spre surprinderea generală, oficiosul dela Cluj al nepoţilor fostului preşedinte de consiliu, a ţinut să asigure pe toată lumea că d. Maniu nu întreprinde nici o acţiune în străinătate şi că este şi rămâne soldat supus al partidului.

In situaţia aceasta d. Ion Mihalache nu mai ştie ce drum să ia, fiind pe rând când prizonierul centriştilor când al celor de stânga din partid.

Pe de altă parte însă ramura dr. Lupu a pornit o violentă campanie în partid şi prin presă, împotriva centriştilor pe cari îi acuză de trădare. Evident ,atacul nu va rămâne fără răspuns şi astfel vom asista la o nouă serie de agitaţii în partid.

P. B.

Sărbătorirea d-lui Gh. Tătărăscu

La toamnă, din iniţiativa unor vechi parlamentari, d. Gh. Tătărăscu, preşedintele consiliului de miniştri, va fi sărbătorit pentru activitatea desfăşurată vreme de patru ani în folosul ţării.

Iniţiatorii vor invita la sărbătorire câte o sută de fruntaşi din fiecare organizaţie liberală şi vor bate o medalie în cinstea şefului guvernului.

Zilele acestea se vor lansa invitaţiile.

Mareşalul Blomberg pleacă Duminecă la Berlin

FLORENŢA, 12 (Rador).- Mareşalul von Blomberg, ministrul de război al Reichului, şi fiica sa, au sosit cu avionul aci, venind de la Catanea. Mareşalul von Blomberg pleacă Duminică la Berlin.

Crucişetorul „Deutschland" a plecat spre Germania

Gibraltar, 12 (Rador). — Crucişetorul „DEUTSCHLAND" a plecat la miezul nopţii spre **Wilhelmshaven** având pe bord sicriele celor 31 de membri ai echipagiului căzuţi victime ale bombardamentului avioanelor guvernamentale la Ibiza.

Pe bordul crucişetorului se mai află şi 23 răniţi, restul de 30 răniţi aflându-se încă în spitalele din Gibraltar.

Amiralul von Fischel a dispus ca pavilionul Amiralităţii să fie arborat de crucişetorul „Admiral Scheer".

Teroarea roşie

Mareşalul Tuchacewscky şi ceilalţi şapte generali bolşevici au fost condamnaţi la moarte şi executaţi azi dimineaţă

Judecata conducătorilor armatelor roşii nu a durat decât câteva ore

— Stalin a refuzat graţierea acuzaţilor. —

MOSCOVA, 12 (Rador).- Agenţia Tass comunică:

Acuzaţii Tuhacevski, Yakir, Uberovici, Kork, Eidemann, Feldmann, Premakov şi Putna, judecaţi ieri seară de tribunalul special militar al Curţii supreme, au fost condamnaţi la degradare şi la moarte.

Contrar unor ştiri cari circulau ieri după amiază, procesul celor nouă acuzaţi în frunte cu fostul mareşal Tuhacevski, nu s'a prelungit pentru mai multe zile, ci s'a terminat astăseară.

Toţi cei nouă acuzaţi au fost condamnaţi la moarte. Ei vor fi executaţi prin împuşcare.

*

Moscova, 12 (Rador). — *Iată date biografice ale generalilor arestaţi şi daţi în judecată de autorităţile sovietice pentru spionaj.*

STALIN

Generalul YAKIR s'a născut în anul 1896 şi aparţine partidului comunist din 1917. El a fost organizatorul detaşamentelor de soldaţi roşii ai partidului în timpul războiului civil din Rusia şi a luptat împotriva armatelor generalului „alb" Denikin.

In anul 1930, generalul Yakir a fost numit membru al comitetului executiv al partidului comunist din Ucraina şi membru al comitetului executiv al partidului comunist din Uniunea Sovietelor, iar de curând fusese numit comandant al circumscripţiei militare Leningrad, unde a fost arestat odată cu generalul Primakov.

Generalul UBOREVICI este fiu de ţărani. Din 1917 face parte din organizaţia partidului comunist. El a organizat „gărzile roşii" din Basarabia. In 1918 a fost făcut prizonier de germani, dar a izbutit să evadeze. A comandat deasemeni trupele roşii în luptele contra generalilor Denikin şi Wrangel. In 1922, generalul Uborevici a comandat armatele sovietice din Extremul Orient, reuşind să determine evacuarea mai multor provincii care se aflau în mâinile trupelor japoneze şi a „gărzilor albe".

In momentul arestării, generalul Uborevici era adjunct al comisariatului apărării, membru în comitetul executiv central al Uniunei Sovietelor şi comandant al circumscripţiei militare a Rusiei Albe.

Generalul FIDEMAN este născut în 1895 şi a făcut parte din mişcarea revoluţionară încă din 1914, iar în 1917 ca membru al partidului comunist a organizat revoluţia în Siberia.

In acest an a luat parte la acţiunea sovietică pentru zdrobirea mişcării contra-revoluţionare dela Irkutzk. A comandat flotila de război din Siberia occidentală, apoi divizia trimisă împotriva generalilor Krasnov şi Denikin. A condus deasemeni acţiunea pentru sfărâmarea revoltei hatmanului Makhno.

Generalul FIDEMAN a fost ales membru al comitetului executiv central, iar din 1935 era membru al consiliului superior al Apărării. In momentul arestării, generalul Fideman conducea organizaţia „Ossoaviakhim", care are misiunea de a desvolta aviaţia şi arma chimică. El era însărcinat şi cu pregătirea apărării pasive a populaţiei şi cu pregătirea militară a tinerilor piloţi şi a formaţiunilor de rezervă ale aviaţiei.

Generalul PUTNA, fost ataşat militar la Londra, a fost arestat cu prilejul ultimului proces al trotzkiştilor, în cursul căruia şi mareşalul Tukacevski a fost pus în cauză.

Generalii Kork şi Feldman sunt mai puţin cunoscuţi.

Falimentul iudeo-naţional-ţărăniştilor

Doctorul Lupu, Iuliu Maniu, centriştii, tineretul trag din partid, în timp ce şeful e în panică — Demisionează din nou d. Mihalache ? —

Foaia oficioasă a partidului care face apologia stărilor din Rusia Sovietică — e vorba de „DREPTATEA" doctorului Lupu, condusă de un oarecare Mihail Ralea — munceşte să convingă pe comunişti, că mişcările naţionaliste din România sunt... *inexistente.*

Dar, uitând cum a minţit la începutul coloanei de proză incoloră, la sfârşit, „tovarăşii", anunţă: *„in lagărul dreptei domneşte confuzia şi disperarea".*

Câtă înduioşetoare inconştienţă ! Şi cât cinism !

Ooamenii cu pumnul strâns, prosternaţi în faţa jidoaifcei comuniste ANA PAUKER şi a bolşevicului CONSTANTINESCU-IAŞI, inventând conflicte la alţii, cred că pot acoperi mascarada din partidul condus de formă de eroul dela Topoloveni.

In adevăr, la naţional-ţărănişti, actualmente, situaţia se prezintă astfel: doctorul Lupu vrea Front Popular, ca să fie pe placul Moscovei; d. Maniu imploră sprijinul străinătăţii să aducă la putere conglomeratul şi să-l facă şef pe d. Titulescu; tineretul protestează; demască pe trădători, cere eliminarea jidanilor şi a celor ce uneltesc în contra siguranţei generale a ţării; centriştii vor să facă spărtură în partid şi să plece la d. Vaida ; iar bietul domn Mihalache, desorientat, cuprins de panică, anunţă de câteva zile că demisionează dela preşedinţie.

Iată *ce se petrece la naţional-ţărănişti.*

Falimentul bate la uşă ! Vai de capul lor !

Nenorociţi ! Epave !

Alte comentarii ale presei străine cu privire la vizita d-lui Moscicki în România

BRUXELLES, 12 (Rador). — Comentând vizita în România a d-lui Moscicki, preşedintele republicei polone, d. Jean Soltan, scrie în „Metropole":

„Legăturile cari unesc Polonia şi România rămân solide şi chiar se strâng din ce în ce mai mult. Vizita preşedintelui Moscicki, care va fi urmată în curând de aceia a M. S. Regelui Carol, atestă continuitatea acestei alianţe. Recenta călătorie la Bucureşti a d-lui colonel Beck, ministrul de externe al Poloniei, care a însoţit pe preşedintele Moscicki, a pregătit din punct de vedere diplomatic terenul pentru această nouă manifestaţie, în timp ce vizita la Varşovia a Marelui Voevod Mihai a creiat în opinia publică a celor două ţări o atmosferă de încredere şi cordialitate mutuală. Intr'adevăr, opinia publică română a fost deosebit de sensibilă faţă de primirea făcută în Polonia Moştenitorului Tronului României, care a fost primit cu cele mai mari onoruri".

Celelalte ziare publică numeroase telegrame şi fotografii în legătură cu vizita în România a preşedintelui Moscicki.

Victimele catastrofei dela Heinfeld sunt zece fete tinere

Berlin, 12 (Rador). — *Catastrofa dela Hainfeld este cea mai grozavă din câte s'au înregistrat vreodată în sudul Palatinatului.*

O ploaie torenţială s'a abătut asupra districtelor Hainfeld, Rhodt, Weyher şi Edenkoben. Apele şi-au făcut loc prin valea Hainfeld şi, unindu-se cu un torent subteran, au părăsit albia râului Modenbach, pătrunzând în casele situate la un nivel mai scoborît. Casele au fost inundate până la o înălţime de doi metri. Butoaele goale ale podgorenilor din regiune au fost scoase din pivniţi şi purtate de apă.

Numărul victimelor, după cifra oficială, este de zece, toate fete tinere care se scăldau în bazin.

Teroare cumplită în toată Rusia Sovietică

Din ordinul lui Stalin, la Moscova au sosit numeroase

Mareşalul Tuchacewski

Berlin, 12 (Radio-Orient). — **După informaţiuni demne de toată încrederea, sosite din Moscova, se arată că dictatorul roşu, Stalin, a refuzat graţierea mareşalului Tuhacewski şi a celorlalţi şapte generali bolşevici.**

Se anunţă că imediat după urgenta şi sumara judecare, mareşalul acuzat făcuse o cerere de graţiere în numele tuturor condamnaţilor.

Stalin a rămas de neînduplecat.

O altă ştire care nu s'a confirmat până în prezent, relatează faptul că toţi condamnaţii au fost executaţi prin împuşcare, în zorii zilei, într'o închisoare din Moscova.

Se spune că în toată Rusia Sovietică a început o aspră prigoană contra celor bănuiţi că simpatizează cu cei executaţi.

Teroarea şi măcelul sunt mai strasnice decât în perioada 1920—24.

Eroul dela Topoloveni somat de liberali

Insfârşit, liberalii nu-şi mai bat capul să înlesniască, aşa cum d. Dinu Bărtianu voia, o guvernare naţional-ţărănistă.

Oficiosul guvernului a adresat aseară tristului erou dela Topoloveni, întâmplător şef de partid, în legătură cu succesiunea, următoarea somaţie :

„Pe ce anume consideraţiuni se bazează d. Mihalache când revendică succesiunea guvernului, în ziua când guvernul actual îşi va fi îndeplinit misiunea?

„Cum crede d-sa că partidul naţional-ţărănist poate fi element de ţinut în seamă, câtă vreme nu şi-a clarificat situaţia?

„Căci pentru noi, un partid spre a fi partid de guvernământ trebue să aibă un program şi o atitudine şi precisă şi unitară.

„Ori partidul naţional-ţărănist nu-i nici unitar şi nici atitudine precisă n'are".

Acestei somaţii d. Mihalache nu-i va putea răspunde niciodată, chiar dacă ar consulta pe toţi rabinii din Europa.

Sărman ţăran, pus în slujba jidanilor ! Ce bine era să fi rămas la plug şi la brazdă, pe cari le-ai trădat !...

Victoria naţionaliştilor spanioli continuă pe frontul basc

Salamanca, 12 (Rador). — Corespondentul Agenţiei Havas transmite:

Inaintarea trupelor naţionaliste pe frontul basc continuă, provocând inamicului pierderi mari.

Pe frontul din Cordoba naţionaliştii au respins un atac dat de trupele republicane. Deasemeni ele au respins un atac dat de republicani la Pena Larga, pe frontul Leon.

Pe frontul Aragon aviaţia naţionalistă a doborît două avioane de vânătoare şi patru avioane de bombardament ale aviaţiei republicane.

Ştiri şi polemici

Dela Palatul Regal

COMUNICAT Nr. 64

Mareşalatul Curţii M. S. Regelui comunică următorul buletin medical :

Subsemnaţii, examinând pe M. S. Regina Maria a României, în castelul Pelişor din Sinaia, am confirmat diagnosticul pus anterior şi aprobăm tratamentul urmat. Suntem de părere că Majestatea Sa are nevoe să continue o odihnă completă.

(ss) **Prof. Fernand Bezançon**
Prof. Hans Eppinger
Prof. Pemde
Prof. Castellanni.
Dr. Walter Gloor Meyer
Prof. Hortolomei
Dr. Demetrescu-Mante
Dr. Mamulea

Sinaia, 11 Iunie 1937.

*

D. GH. TATARESCU a fost primit în audienţă ieri după amiază, de M. S. Regina Maria şi de M. S. Regina Marioara a Iugoslaviei.

*

DIN CLUJ se anunţă, că d. ION INCULEŢ, care a plecat aseară din Capitală, va face o vizită d-lui dr. Al. Vaida-Voevod, pentru a-i comunica lucruri de o importanţă covârşitoare.

*

INTRIGANŢII de meserie au lansat un nou svon : d. profesor Iorga se va întâlni cu d. Maniu şi îl va anunţa, că se raliază politicii bădăciniste.

Minciuna e aşa de sfruntată, că nu merită onoarea unei desmînţiri.

*

M. S. REGELE CAROL II a luat parte ieri după amiază la vânătoarea organizată pe terenul dela Socodor.

*

D. gen. AL. GLATZ, subsecretar de stat la ministerul apărării naţionale, a avut aseară o întrevedere cu ministrul finanţelor.

S'au discutat în continuare problemele examinate în conferinţa interministerială, care a avut loc eri dimineaţă la ministerul apărării naţionale.

*

CONFERINŢA guvernatorilor băncilor de emisiune ale ţărilor din Balcani, care urma să se ţină la 14 Iunie la Ankara, a fost amânată pentru luna Octombrie.

*

CONSILIUL superior al cartelurilor va ţine şedinţa de constituire Luni după amiază la ora 5, la ministerul industriei şi comerţului, în prezenţa d-lui ministru Valeriu Pop.

*

IN VEDEREA festivităţilor ce au loc mâine în Capitala Ardealului, 50.000 de ţărani au sosit la Cluj să aclame pe M. S. Regele Carol II.

*

LA 22 IUNIE d. Iuliu Maniu se înapoiază în Capitală şi va cere d-lui Mihalache să convoace comitetul executiv central, care va avea să desbată o serie de probleme politice.

*

MASURILE guvernului pentru înfrânarea speculei nu au dat NICI UN REZULTAT. Tălhăriile continuă ca şi înainte. Consumatorii sunt buzunăriţi subt ochii autorităţilor nepăsătoare.

In cursul săptămânii viitoare comisia interministerială va ţine o nouă şedinţă şi va discuta iarăş scumpirea vieţii.

*

MARŢI, expiră ultimul termen acordat de ministerul de interne pentru depunerea actelor necesare la revizuirea situaţiei supuşilor străini.

Cei ce nu vor depune actele înlăuntrul acestui termen, vor fi trimişi peste graniţă. In acest scop, ministerul de interne a trimis instrucţiuni tuturor poliţiilor de frontieră.

*

CEI şapte învăţători arestaţi în legătură cu nenorocirea dela Verbiţa făcând apel pe lângă Camera de punere sub acuzare de pe lângă Curtea de apel Craiova, au fost puşi în libertate.

A rămas arestat numai şoferul Marin Diţa.

*

MINISTERUL educaţiei naţionale a cerut tuturor inspectoratelor regionale şcolare să-i comunice numărul probabil al candidaţilor la examenul de bacalaureat.

In cursul zilei de azi, la minister se va totaliza numărul candidaţilor, care vor începe examenul în ziua de 25 Iunie.

*

D. IOVAN DUCICI, actualul ministru al Jugoslaviei la Roma, a fost numit ministru la Bucureşti.

*

D. D. ALIMANIŞTEANU, subsecretar de stat la ministerul finanţelor, a convocat pentru astăzi comisia de numiri şi înaintări a acestui minister.

*

MINISTERUL de interne a hotărît să impună preţuri maximale la staţiunile balneare şi la restaurante.

In acest sens se vor da ordonanţe explicative.

MEMBRII guvernului pleacă astă seară la Cluj, pentru a asista la serbările ce vor avea loc mâine în cinstea M. S. Regelui Carol II.

*

RECTORII universităţilor din Salamanca, Valladolid, Saragossa, Sevilla, Grenada şi Oviedo s'au întrunit la Salamanca, hotărînd să exprime din nou adeziunea lor la noul stat spaniol şi la regimul instituit de generalul Franco.

*

ŞEDINŢA consiliului general al Federaţiei C. F. R. a fost amânată pentru ziua de 20 Iunie.

*

LUNI 14 Iunie, ora 20, va avea loc în sala Bibliotecii Cercului Militar adunarea comitetului de iniţiativă pentru întrunirea camaraderească a ofiţerilor din toate armele activi şi de rezervă din promoţia războiului pentru a lua ultmele hotăriri în vederea întrunirii.

La această convocare pot lua parte şi camarazii care nu sunt în comitet.

*

IN CAPITALA se găsesc: 120 cazuri de scarlatină; 5 cazuri de anghină difterică; 4 cazuri de rugeolă (pojar) ;un caz de cărbune şi 3 cazuri de meningită cerebro-spinală.

*

ESTE VORBA ca la restaurantele Capitalei şi mai ales la cele din staţiunile climaterice unde preţurile sunt enorm de urcate în raport cu cele din anul trecut, comisia pentru înfrânarea speculei să aplice sancţiunile cuvenite, celor ce se dedau la astfel de abuzuri.

*

D. MIHAIL BERCEANU, subsecretar de stat la ministerul industriei şi comerţului, însoţit de d-nii Cezar Hârjescu şi I. Gr. Dimitrescu, directori în minister, au făcut inspecţii în piete.

Jidovii ne insultă cărturarii

— Până unde merge obrăznicia şantagiştilor dela „Lupta". —

Impostorii adunaţi în jurul tejghelei, care în registrele tribunalului comercial este denumită „Lupta", depăşesc, zi cu zi, limita responsabilităţii şi îşi îngăduiesc necuviinţe nemaipomenite.

Astfel, ieri, urechiaţii cari se ascund subt pseudonimele Fagure, Adrian, Milian, au adresat următoarele insulte fruntaşilor naţionalişti:

„In nici o epocă — scriu jidanii — n'a fost în fruntea antisemiţilor vreun om de seamă, vreun mare cărturar, ci toţi nişte demagogi inculţi, câţiva semidocţi, reputaţiuni uzurpate, paraziţi ai societăţii".

Aţi citit?

Să enumărăm ,acum, pe cei ce au condus şi conduc mişcări naţionaliste: Mihail Eminescu, Vasile Conta, Ion Creangă, Nicolae Iorga, A. C. Cuza, Al. Vaida Voevod, Octavian Goga, Gh. A. Cuza, Ion Petrovici, I. Lupaş

Vasăzică, toţi aceştia — somităţi, cu reputaţie universală — sunt, după părerea jidanilor, „demagogi, inculţi, semidocţi, paraziţi ai societăţii".

Ce merită, oare, javrele galiţiene pentru aceste insulte?

Marţi avem guvern Mihalache ?

Vechea promisiune a d-lui Filipescu-Tantieme.

Se apropie scadenţa cea mare: d. Grigore Filipescu-Tantieme a făgăduit naţional-ţărăniştilor, că-i aduce la cârma ţării în ziua de 15 Iunie.

Marţi, e 15 Iunie. Ar însemna, aşa dar ca Marţi să avem un guvern subt preşedinţia d-lui Mihalache sau a doctorului Lupu.

Să aşteptăm! Că doar d. Grigore Filipescu-Tantieme a fost categoric în promisiune. Ba, ceva mai mult: a spus, că dacă lucrurile nu se vor petrece aşa, se împuşcă.

Deci, chestie gravă.

Ţi-ai pregătit fracul, d-le Mihalache?

D. I. MIHALACHE

Redactor responsabil: EUGEN VICTOR POPA

Tipografia ziarului „UNIVERSUL", str. Brezoianu 23—25 Bucureşti

BIBLIOTECA CENTRALĂ a „ASOCIAȚIUNII" SIBIIU

6 pagini 3 lei — ANUL VI, No. 766 — Marți 15 Iunie 1937

Taxa poștală plătită în numerar conform aprobării Dir. Gen. P.T.T. No. 118.370/1934

Porunca Vremii

TRIBUNĂ ZILNICĂ DE LUPTĂ NAȚIONALĂ ȘI CREȘTINĂ

Abonamente anuale: Lei 1000 pentru instituții și sprijinitori; Lei 800 pentru orașe; Lei 600 pentru sate. Se primesc și abonamente pe 6 și 3 luni.

Ori ce sumă se poate trimite prin Casa de economii și Cecuri poștale (CEC) astfel: ABONAȚII PENTRU CONTUL 1224; DEPOZITARII „ „ 10405

Director: Dr. ILIE RĂDULESCU

Redacția și Administrația: BUCUREȘTI I, Str. Sărindar 18

TELEFON: Direcție, redacție 4.1853; Ad-ție, publicitate 4.1852

Pe când jidanii erau persecutați, masacrați și puși pe foc în Spania, Italia și aiurea, în România aflau refugiu, ospitalitate și drepturi mai mult decât turcii, căci jidanilor li s'a tolerat întotdeauna a-și avea case și sinagoge în România, pe când turcilor nu li s'a iertat a-și ridica giamii pe pământul sanctificat cu sângele părinților noștri.

I. HELIADE RĂDULESCU

(„Echilibru între Antiteze" pag. 379)

Pentru triumful naționalismului, renunțați la lectura ziarelor jidovești!

Iuda la Paris

de dr. ILIE RADULESCU

După imaginile pe cari le-am dat, în articolele mele precedente, asupra vieții politice din Italia și Franța, cred că se impune o serie de concluzii, în legătură cu politica noastră internă și externă.

Inainte de-a vă înfățișa aceste concluzii, să-mi dați voie să mă ocup azi, în câteva cuvinte, de Izrael și de atotputernicia lui pe malurile Senei. Simt nevoia s'o fac, fiindcă nu mai departe decât eri „Lupta" celor doi Honigmani, minținд ca totdeauna cu nerușinare, într'un talmeș-balmeș tâmpit, după ce insultă mișcarea naționalistă de pretutindeni, scrie :

„Problema evreiască nici nu se mai poate discuta pe terenul național, nici în Germania, nici la noi, nicăeri. Habar n'au apologiștii hitlerismului că în Germania la 65 de milioane nu sunt azi decât un evreu la două mii. In Franța un evreu la o mie. La noi, nici doi evrei la o mie ! Cum se poate dar vorbi de primejdie națională ?

Fără să ne oprim asupra oroarei de stil românesc a analfabetului care scrie așa cum vedeți, vă invit să priviți cu câtă inconștiență minte acest jidan ! „Un ovrei la 2000 de suflete în Germania ! Unul la o mie în Franța ! Doi la mie în România !" — spune galițianul. Dar știți la ce s'ar reduce Izrael, dac'ar fi așa, dacă, adică, cifrele Honigmanului ar fi reale ? Ascultați : în Germania 1 jidan la 2000 (sau o jumătate de ovrei la mie) ar reprezenta, la o populație de 65 de milioane de suflete, abia 32.500 de jidovi. Așa este, oare ? Dar bine, nu ne arată toate statisticile oficiale că la venirea lui Hitler la putere erau, în Reichul german, 600.000 de jidani, dintre care Fuehrerul n'a reușit să gonească până azi decât vreo sută de mii ? „In Franța, spune același Honigmann, nu există decât 1 ovrei la 1000 de suflete". Adică, la populația totală a Franței, de 40 de milioane, abia 40.000 de jidani. Nu recunosc însă, chiar statisticile jidovești, că în Franța trăesc azi 350.000 de jidani ?

Dar iată culmea nerușinării ! Spune Fagurmanul : „In România evreii abia ajung să fie doi la mie"! Adică la populația României de 19 milioane, sunt numai 38.000 de jidani. Și când te gândești că Fagurmanii din galoși au încă goimi, cititori, de cari reușesc să-și bată joc atât de oribil. 38.000 de jidani în toată țara, când numai în Capitală, la o populație de 750.000 de suflete, Izrael numără peste 200.000 de adepți !

Să-i lăsăm însă în pace pe Honigmani, cu toți idioții cari cred încă în minciunile lor și să revenim la Iuda de pe frumoasele bulevarde ale Parisului. Am ajuns, aci, la convingerea că nu exclusiv numărul, nici acapararea vieții economice, constitue aspectul cel mai grav și decisiv al pericolului jidovesc; că, deși noi avem două milioane de jidani și nu mai stăpânim de cât fărâmiturile venitului nostru național, totuși nu suntem pe panta pierzaniei, pe care stau să alunece alții. Noi n'am ajuns să numărăm 1800 de magistrați jidani, în forurile mijlocii și înalte ale justiției, nu suntem comandați în armată de 2100 de ofițeri dintre descendenții lui Izrael, n'am fost încă obligați să încredințăm sufletul și mintea copiilor noștri pe mâna a peste 4000 de profesori și institutori jidani ! Și în sfârșit, cu rari excepții, cum a fost aceia a pușcăriașului gangster de presă Hefter, care a stâlcit mai anul trecut în bătaie pe studentul Nistor, nu suntem așa de frecvent luați la palme și scuipați de jidani, pe străzile și prin cafenelele Bucureștilor, pentruca autoritățile să constate invariabil că vinovat a fost creștinul și că jidanului trebuie să i se ceară totdeauna scuze !

Parisul a devenit mai ales de un an încoace metropola lui Izrael. Spre el abundă tot ce popoarele Europei aruncă peste bord. Mă găseam cu un prieten la Café de la Paix, unde am intrat o singură dată. Majoritatea dintre cei prezenți era izraelită. La o masă lângă noi doi ovrei discutau, într'o franțuzească galițiană, o afacere. Prietenul meu era extrem de nervos. Se chinuia să-și aducă aminte, de unde cunoaște pe unul din ei. — „Dragă, p'ăsta îl cunosc bine. Dar unde dracu' l-am văzut atât de des!?". — „In liniile lui Petrică al meu, dela „Porunca"—îi răspund eu. „E prototipul caricaturizaților lui"! — „Extraordinar! Așa este", confirmă amicul. Ieșim. In stradă un alt client de-al lui Petrică, chema autoritar pe un polițist din Piața Operei, să vină imediat și să conducă la comisariat pe un tânăr francez, care își îngăduise să fie... obraznic, vârându-i sub nas gazeta lui Doriot. Și pretutindeni, în metro, în autobuze, în restaurante, aceiaș atitudine de provocare. Intre Parisul de odinioară, al lui Poincaré, al lui Laval sau chiar al lui Herriot și acela de azi al Frontului Popular, distanță dela cer la pământ ! O atmosferă irespirabilă, înăbușitoare.

La noi, cu chiu cu vai, cu toată cenzura și cu toată ticăloșia politicianilor cozi de topor, cuibăriți în consiliile de ad-ție ale ovrei-

(Urmare în pag. 3-a)

Oratorul de talent, —
Gospodar ce papă'n birt, —
A lăsat prin Testament,
Ca — murind — să-l pună'n spirt!...

Să-i rămână-așa făptura,
Ca și când ar fi tot viu;
Și mereu să-i fie gura
Plină toată de rachiu!...

Și să nu se mai desbete,
De necaz că n'a putut
Să prefacă'n „Soviete"
Țara'n care s'a născut!...

Stalin între Hitler și Trotzky

de I. P. PRUNDENI

Ultimul proces dela Moscova, desvălue tragedia Rusiei bolșevice. Dar, mai ales, el ne înfățișează drama lui Stalin. Celelalte procese, cunoscute în deosebi din broșurile cari cuprindeau stenogramele desbaterilor, vorbeau de trotzkysm. In procesul lui Tukhacewsky accentul cade pe învinuirea de spionaj pe seama Germaniei național-socialiste. Astfel, Stalin, după cum se vede, se sbate între Hitler și Trotzky...

Trotzky nu mai ese astăzi decât legendarul jidov rătăcitor. Destinul său patetic este o nesfârșită înlănțuire de triumfuri și înfrângeri. Eroul revoluției permanente și universale, evreul Trotzky, trăește acuma, pe undeva, prin Mexic, se pare, după ce în întreaga Europă nu s'a găsit pentru el un azil, sau chiar o pușcărie. Oriunde s'ar afla, Trotzky este o amenințare. Adversarul fanatic, predestinat poate, al lui Trotzky, este Stalin. Dar, de asemenea, dușmanul fatal al lui Stalin este Trotzky.

Se cunoaște contribuția lui Trotzky la dărâmarea țarismului și instalarea Sovietelor. La 6 Martie, 1917, imperiul mai rezista încă. La 8 Martie, Kerensky anunța că revoluția este iminentă. La 9 Martie începe răscoala. In câteva ceasuri regimul țarist este răsturnat. Nicolae al II-lea abdică la 11 Martie. Pe palatul imperial este ridicat drapelul roșu. Kerensky alcătuește guvernul provizoriu. Kerensky nu este însă decât un oarecare deputat socialist-revoluționar.

Lenin a primit știrea revoluției, în Elveția. Statul major german îi pune la dispoziție un vagon plumbuit, ca să meargă la Petersburg. La 3 Aprilie Lenin se află la Petersburg, unde cere întreaga putere pentru sovietul muncitoresc. In Iulie se produc însemnate mișcări printre muncitori, soldați și marinari. Armata roșie este în pregătire. Șeful și tacticianul armatei bolșevice este Trotzky, care pune la cale o nouă strategie revoluționară. Trotzky spunea: — „Pentru a pune mâna pe statul modern, nu este nevoe decât de trupe de asalt și de tehnicieni, de câteva echipe înarmate comandate de ingineri". La 24 și 25 Octombrie, bolșevicii sunt stăpâni pe toate posturile de conducere. Lovitura este meritul lui Trotzky. Kerensky fuge. Astăzi se află la Paris. Indată se încheie pacea dela Brest-Litovsk. Dictatura lui Lenin începe. Războiul civil dintre armata roșie și cea albă se încheie cu victoria bolșevismului. Trotzky a biruit încă odată.

La 21 Ianuarie, 1924, Lenin moare și îndată începe lupta dintre discipolii săi pentru ocuparea locului liber. Stalin, Zinoviev și Kamenev hotărăsc îndepărtarea lui Trotzky. Stalin falsifică unele documente și compromite pe Trotzky. In 1928 Trotzky a fost isgonit din Rusia. Stăpânul Moscovei rămâne Stalin. Jacques Bainville vorbește astfel, despre dictatura lui Stalin: — „Luând în mâinile sale toate puterile statului, exercitând, fără niciun control, dreptul de viață și de moarte asupra întregii Rusii, Stalin apare ca un despot oriental".

Stalin a înțeles că revoluția permanentă și universală este o fluzie. De aceea a restrâns experiența socialistă între granițele Rusiei. In „Manifestul comunist" se găsesc următoarele rânduri: — „Comuniștii nu se deosibesc de celelalte partide proletare, decât în două puncte: pe deoparte, în diversele lupte naționale proletare, ei pun înainte și dau întâietate intereselor comune întregului proletariat și independent de naționalitate; pe de altă parte, în diferitele faze prin care trece lupta între proletariat și burghezie, ei reprezintă interesul total al mișcării". Așa dar, comunismul nu poate să fie o mișcare a unui singur neam. Revoluția trebue să fie permanentă, până la realizarea comunismului universal.

In „Revue des Deux Mondes" se

(Continuare în pag. III-a)

Victimă nevinovată

— Allo, EUGENIU GROSZ!,
In ce Țară ești cucoane ?...
Tot mai porți acel ponos
Cu optzeci de milioane?!...

Mă gândesc ce amărât
Vei fi, că ți-au zis „tâlhar":
Ți-o fi stând friptura'n gât
Și șampania'n pahar!...

Cât de vitreg va fi, — uf! —
Traiul care'l ai în vatră,
Iar salteaua cea de puf
Ți-s'o fi părând de piatră!...

Eu, amarul tău aștern-l, —
Cei în drept ca să-l auză, —
Și sunt sigur că GUVERNUL
Va veni să-ți ceară scuză!...

Radu Bardă

Imnul Neamului *)

de VASILE MILITAR

Veniți Români din larga zare,
Mereu să fim uniți, mereu,
Să făurim o Țară tare,
Să placă și lui Dumnezeu !

Și când spre noi veni-vor iară
Vrăjmașii care vin și pier,
Noi să fim trăsnet ce doboară
Stejari cu fruntea pân' la cer !

C'avem porunci din ceruri date :
Luând furtunile 'n răspăr,
Altar să facem din dreptate,
Din bine și din adevăr !

De vitejie 'nviorate,
Și pline de-al iubirii har,
Să punem piepturile toate
In jurul Patriei hotar !

Că noi, prin munți și văi mănoase,
Pe care ard făcliile de maci,
Avem comori de sfinte oase :
Avem strămoși Romani și Daci !

Trăit-am veacuri de robie ;
Strămoșii ne-au fost trași pe roți,
Dar am păstrat a noastră glie
Și vom păstra-o vecii toți !

Măreață e a noastră soartă ;
Sus inima, Români, mereu,
Căci Dumnezeu pe căi ne poartă
Și'n veci cu noi e Dumnezeu !

*) *Pe aceste versuri, maestrul-compozitor D. MIHĂILESCU-TOSCANI a scris o muzică plină de avânt, — din care publicăm un mic fragment în pag. III-a.*

Trădarea locurilor natale

de N. CREVEDIA

Nu pot uita ziua de Duminica trecută, când în comuna Lacul Turcului din Prahova, am străbătut unul dintre cele mai zguduitoare momente ale vieții mele. Zguduitoare, fiindcă în ceasurile acelea când Patriarhul Țării sfințea câteva lăcașuri dăruite de d. Stelian Popescu comunei sale natale, noi — vorba d-lui Nichifor Crainic — simțeam mustrarea satelor în care am văzut lumina zilei și pe care astăzi le-am uitat...

Ne-am rupt din vatra satului și l-am trădat. Care cum se ridică nițel deasupra pământului prispei, abandonează pe ai lui. Ba, mai mult, îi urgisește. Primarul, țăran, e un mic ciocoiu, în comună. Notarul, țăran cu nițel condeiu, e un mare năzuros. Jandarmul, țăran, e un zbir. Agentul sanitar — unde se găsește ! — perceptorul, până și vătășelul dela primărie, toți sunt niște lipitori și niște bice ridicate deasupra satului, deasupra alor lor, adică.

Noi înșine, intelectualii ieșiți din popor, noi cu atât mai abitir ne-am îndepărtat de sufletul și de nevoile țărănimii. Pumnul de învățătură pe care l-am deprins la orașe credem noi că ne-a supțiat atâta și ne-a înnălțat și ne-a înnobilat, încât nu mai pricepem, nu ne mai putem cobori în bătătura plină de paie și de ignoranță a plugarului.

Da de unde !

Suntem, toți, încă niște țărani de pe obrazul cărora nu s'au șters încă amurgurile copilăriei, și graiul nostru și purtările noastre pe-alci nu s'au rafinat încă pe cât credem. Ba, de ce să zic, pare-mi-se, că sântem acum niște bieți mitocani cari, desgărdinați din natura noastră proprie, campestră, maimuțărim numai lumina. Am rămas, toți, în suflet cu nostalgia salcâmilor și gârlelor prunciei, le cântăm frumos, sau cu mai puțin talent, dar în sat nu ne mai întoarcem. Serghie Essenin, marele poet al stepei rusești, a cântat ca nimeni altul tragedia aceasta a desrădăcinării

Cunosc mulți intelectuali, țărani puri cari, ajunși în posturi înnalte, de mult au rupt contactul cu cătunul. Li-i rușine, poate, nu mai simt la fel, s'ar simți înstrăinați în mijlocul acelora cari le-au dat zile, cari i-au ținut, Dumnezeu știe cum, prin școli, cari, în definitiv, ei alcătuiesc adevărata țară. Și nu știu care dintre d-voastră nu cunoaște astfel de indivizi...

Și nu e mai puțin adevărat că, în satele noastre, se fac încercări multe de ridicare a țărănimii, de uniune cu elanul cărturăresc. Mi-aduc aminte — mi-aduc aminte, dar, vai, nu e prea mult de-atunci ! — cum și eu, împreună cu alți colegi de slovă din sat, am pus la cale odată un adevărat plan faraonic de ridicare a satului nostru. După două-trei baluri și câteva bătăi, s'a ales însă praful de tot planul nostru cincinal și crevedienii noștri au rămas tot mari în sfânta grijă a primarului Dinică Ilie care'și bea mințile toată ziua în cârciumă și a jandarmului Turcitu care-i răcorea 'n bătaie !

Câte un preot și câte un învățător romantic necorupt de politică, mai face încă prin unele văgăuni pe popa Tanda și în onoarea anonimă a acestora, aș vrea să ridic de aci coloane de frunze de stejar a acestor cuvinte.

Satele, însă, majoritatea satelor, zac în mizerie. Mizerie morală, mizerie materială, țăranii sunt putrezi de toate bolile Bibliei — și nimeni nu se găsește să-i învețe și să-i ridice.

Știm, țăranul nostru, luat individual, e sceptic, nebinevoitor, e rău chiar ! Dar nu el e de vină — ci vremile care l-au format așa și cei mari de până acum cari l-au crescut.

Țăranul, trebuie considerat în colectivitatea lui și tratat ca atare. Când, însfârșit, se convinge și el că e bine ceeace este bine, atunci pune bucuros umărul. Binele trebuic să i-l facem cu sila !

Dar cine să i-l facă ? D. Stelian Popescu — ni s'a spus — caută de doi ani un medic român să-l instaleze la conducerea spitalului pe care l-a ridicat, între altele, în comuna care-i poartă numele. Ii oferă 3.000 lei lunar, din partea d-sale, 3.000 lei dela Stat, sau nu mai știu de unde, locuință, lemne, etc. — și nu găsește pe nimeni. Se oferă bucuros numai doctori jidani !

(Continuare în pag. 2-a)

Cămașa de forță

Medievală

Zilele trecute am citit în ziare una bună. Iat-o:

„Istanbul, 10 (Rador). — Intr'un sat din nordul țării, doi studenți discutau cu aprindere o problemă de filozofie.

La un moment dat unul din ei înfuriindu-se a pus mâna pe un topor și a tăiat capul tovarășului său".

Aolică-lică !

Credeam că odată cu înlocuirea fesului și-a alfabetului, se vor schimba pe Bosfor și moravurile...

(Dacă „problema" de filosofie n'o fi cumva fo ochioasă d'alea de cadâne !).

Sfârșit de an școlar

Am citit, zilele acestea, într'un mare ziar de dimineață, la rubrica „Corespondențe", *următorul anunț:*

„MIȘU, TICA și LICA. Rugăm disperați, întorceți-vă acasă. Părinții voștri. Situația școlară aranjată".

După două zile, ni s'a spus că la aceeași rubrică, a apărut următorul răspuns :

„Ne-am inscris tus-trei în rândurile tineretului național-țărănist. Adio".

Alți trei călifari

Intr'o comună din împrejurimile Pașcanilor, femeea Profira Gh. Pascaru a dat naștere la trei copii gemeni, de sex masculin.

Se zice că imediat după naștere, unul dintre gemeni s'ar fi adresat către ceilalți :

— Ce e, mă, cu fetele alea, Dionne, din America ? Câte sânt toate?

— Cinci.

— Păi cu două ce facem ? Cui le dăm ?

— Păi... să se mărite și ele 'n Pătârlage...

Franța, Mai 1937

III. Broșura Magdalenei

de RADU BUDIȘTEANU

Intrând în subiect, broșura se ocupă de alegerile dela 8 Decembrie 1935, afirmând între altele că avocații ce se înstăpâniseră la Decanat în perioada eroică precedând alegerile, au fost evacuați cu forța publică, ceeace e un neadevăr.

Apoi se prezintă cele două liste de candidați: lista Iunian și lista Micescu.

Pe cea dintâi, autoarea o împodobește cu toate fostele și actualele calități... politice ale componenților, pentru unii din ei umflând în mod amabil realitatea. Astfel, apreciatul nostru confrate și simpaticul om de lume, d. Const. Stolanovici, este trecut direct profesor de Drept Comercial la Universitatea din București; despre d. Dimitrie Pascu se afirmă că a fost vreme îndelungată membru în Consiliu, ceeace îl îmbătrânește pe nedrept ; iar despre „chou-chou-ul" nostru, Maestrul Constant Ionescu, se afirmă că este „delegat al României pe lângă Uniunea Internațională a Avocaților". Nu știam că are România în buzunarul dela spate! Prea darnică pentru cei dintâi, cerneala îi lipsește pentru candidații listei Micescu. Celor mai mulți le trece numai numele. Pe unii, îi măgulește, pe alții îi diminuează. Constat deci, că podoabele celor dintâi sunt de ordin pur politic, ceeace cred că nu interesează viața baroului.

Pentru noi, calitățile politice nu adaugă la prestigiul avocatului. Poate din contra, dacă îl izolează prea mult de corp. Mă gândesc, de pildă, la cutare fost prezident al Uniunii și fost Decan, în ultimii ani gospodar și om politic dar, desigur, nu avocat. Așa dar strălucitoarele pene politice de păun ale listei Iunian, nu aveau în ochii confraților mai mult preț decât o sărăcăcioasă gaiță.

Coniția Magdalena nu e o logiciană impecabilă. Dovadă, considerațiunile dumneaei asupra modului de alcătuire al listelor, „lista Iunian fiind compusă după criteriul valoarei profesionale și extra-profesionale" (bravo !), ceeace, zice autoarea, nu era cazul pentru lista Micescu.

In materie de valoare extra-profesională, ergo politică, recunosc că lista Iunian era mai tare. Cât despre valoarea profesională, chestiune foarte delicată. Care e măsura „valorii profesionale" ? Numărul contencioaselor sau al consiliilor de administrație ? Averea personală ? „Trecerea" în pretoriu și în afară? Morga, îngâmfarea, dunga la pantaloni ? La ce se referă broșura ?

Fiindcă, dacă privim activitatea la bară a fiecăruia dintre noi, activitatea publică, știută, muncită, declarăm că suportăm senini comparația, cu toate „valorile" Magdalenei. Și-apoi, când în fruntea noastră se găsește Istrati Micescu, mi se pare că putem striga *oricui*, în cadrul profesiunei noastre, reamintind pe Victor Hugo: *„Le soleil s'est levé, disparaissez, étoiles!"*.

Autoarea broșurei se ocupă acum de mine, comentând manifestul-program pe care l-am redactat cu ocazia alegerilor și articolul publicat atunci „dans le journal „Porunca Vremii" (journal philo-allemand)"!! Nu-i place deloc autoarei afirmația mea că „reprezentăm de opotrivă comandamentele Nației și necesitățile profesiunei" și e indignată să constate că în concepția noastră „profesiunea constituie o categorie subsumată categoriei majore a Nației".

Concluzia broșurei: „Lupta electorală se anunță deci între o listă cu scop profesional și cu mijloace legale, compusă din lumini ale barei și ale spiritului (vezi Constantfelinarul), de valori între valori (nu există nici o jenă în hiperbole), și o alta cu scop politic, șovină și uzând de mijloace violente, compusă din elemente inferioare (adică noi, niște nevoiași), care, pentru această rațiune, nu voiau și nici nu puteau (autoarea mă citează din nou) „să cântărească meritele sau să stabilească tablouri comparative de valori", ori să pună preț pe „lustrul spiritual".

S'a cam deplasat chestiunea. Problema se pune altfel: conștiința națională a baroului român nu admitea și nu admite la conducerea Corpului pe nimeni, oricât de distins ar fi, care tărăște după el la drepturi și onoruri pe fiii lui Israel, de care e legat. Aceasta este axioma de aur a baroului român. Este bine ca lumea, și înăuntru și în afară, să și-o întipărească definitiv în minte, fiindcă de această normă de viață națională este condiționată viața pur și simplu a profesiunei noastre. Așa să ai d-ta parte, d-nă Madeleine Coulon !

La paginile 10—15 inclusiv, broșura se ocupă de alegeri și de discțiunile iscate în parlament în urma succesului obținut de noi, discuțiuni pe care, de altfel, le alterează. Sunt citați toți paraponisiții și afirmațiile lor sunt literă de Evanghelie, uitând autoarea că arătările părților interesate sunt luate, în drept, sub beneficiu de inventar. Ascultați, de exemplu, ce prăpăstios este simpaticul Conu Ionel Vlădescu, prezident al secțiunii a III-a de votare „ex-adjoint au bâtonnier" cum ni-l prezintă autoarea. (Coanc Ionel, i-ai plăcut !).

„Inainte de prânz, când, constatând modul în care se desfășurau alegerile, am vrut să suspend votarea, primul-procuror a venit la mine și mi-a comunicat că, în acest caz, nu răspunde de viața mea (se poate să te asasinăm noi pe d-ta, Coane Ionel ?), și m'a sfătuit să telefonez soției mele să plece cu

(Continuare în pag. II-a)

SPORT

Matchul cu Ujpest

Hai-de Ve-nus...!

După mediocra exibiție făcută Joi la A. N. E. F. de echipa Federației compusă din șapte minoritari „pur sânge" în fața Belgiei, matchul care a fost și este cu adevărat lipsit de orice semnificație, iată că revine campionilor noștri autentici și cu adevărat reprezentativi, sarcina de a apăra și oficial și real, prestigiul footballului și sportului românesc în cea mai importantă competiție europeană.

Primiți cu greu și după multe și repetate pertractări în „Cupa Europei Centrale", a fost scris să fie — cum spunea deunăzi un confrate foarte simpatic și cu scris apăsat — ca debutul României să se facă nu printr'o echipă minoritară, așa cum s'a sperat și s'a urmărit în anumite cercuri și culise odioase ci taman prin Venus, echipa vitează și dragă a celor cu gând, cu vorbă și cu vrere românească...

Venus victorios asupra Ujpestului, Venus calificat pentru turul următor înseamnă, firește, de zece ori mai mult decât a însemnat victoria echipei federale în matchul cu modesta formație belgiană.

După falimentul indiscutabil al lui Rafinsky, Jukatz, Beke, Covaci & Comp., *după dărâmarea definitivă a acestor idoli falși, pe care noi i-am respins întotdeauna, avem nevoe să vedem Duminică zâmbetul victorios al lui* Sfera, *șhotul strașnic al lui* Albu, *„bombele" lui* Petea *și fuga de spiriduș a lui* Gruin. *Într'un cuvânt vrem să vedem Duminică zece români adevărați în goană nestăpânită după o victorie românească.*

Să dovedim Europei că România *are o bună echipă reprezentativă.*

Și că echipa aceasta nu e una cu aceea a Federației care este și rămâne a Federației,

Așa dar, publicul românesc trebue să spriine astăzi din tot sufletul și din toate puterile, echipa aceasta bună, cinstită și românească, zmeul ăsta strașnic al sportului valah, care este Venus, flăcăul acesta care și-a desgolit voinicește pieptul și vrea să se ia la trântă cu toată Europa...

Un singur glas trebue să răsune astăzi, și să răsune puternic cu toată uriașa rezonanță a sufletului românesc — glasul dătător de curaj tot mereu proaspăt și de nesfârșit entuziasm. Acelaș strigăt în cascade nesfârșite :

Hai-de ve-nus !...

Anastase Iftimie

Formațiile echipelor Venus și Ujpest

In matchul de azi contând pentru Cupa Europei Centrale, adversarii aliniază echipele:

VENUS : *Burdan—Sfera, Albu—Bărbulescu, Gain, Befa-Grwin, Bodola, Humi, Petea, Ploeșteanu.*

UJPEST : *Havas-Futstay, Kalay—Szengeller, Joos, Szalog-Szücs, Vincze (Toth) Seres (Baloch) Kocsis Pustzai.*

Arbitru : PFUTZNER.

Automobilism

Rallye-ul din Atena

Plecarea concurenților români

Eri a început marea competiție automobilistică din Balcani denumită „Rallye-ul internațional din Atena".

In această probă de turism, au luat concomitent plecarea 25 concurenți din orașele: Constantinopole, Osijek, Varna și Brașov, *având ca punct final ATENA.*

Dela Brașov, din fața hotelului „Coroana", începând de la orele 9.45 eri seară, au luat plecarea următorii automobiliști români :

I. Colceag (România) *pe „Ford".*
R. Weimberg (România) *Nash.*
D-na Z. Merz (România) *B.M.W.*
I. Katzikaponlos (Grecia) *Ford.*
Prințul Wittgenrdein (Germania)
B. M. W.
Col. Al. Berlescu (România) *Ford.*
Marin Butculescu (România)
B. M. W.
Petre Cristea (România) *Ford.*

In cazul „sancționării" d-lui Mircea Eliade

Ziarele au publicat de curând un comunicat în care se făceau anumite afirmații în legătură cu activitatea universitară a d-lui Mircea Eliade.

Tânărul asistent onorific al d-lui prof. Nae Ionescu pentru a curma orice svon și a pune capăt încercărilor de a se face public insinuări interesate a adresat o cerere în acest sens decanatului facultății de litere și filosofie, la care a primit următorul răspuns clar, precis și care lămurește definitiv cazul „sancționării" d-lui Mircea Eliade :

MINISTERUL INSTRUCȚIUNII AL CULTELOR ȘI ARTELOR UNIVERSITATEA DIN BUCUREȘTI — FACULTATEA DE LITERE ȘI FILOSOFIE
Dosarul și nr. nostru 1064.
Data 9 Iunie 1937.

Domnului Mircea Eliade,
Str. Palade nr. 43 București.

In legătură cu petiția dvs. înregistrată la nr. 1055/937 privitoare la comunicatul publicat de ministerul educațiunii naționale în diferite ziare, avem onoarea a vă trimite, în copie, extras din încheerea Consiliului dela 9 Iunie 1937 :

„La adresa ministerului Educațiunii Naționale cu nr. 77863 din Aprilie 1937 prin care se cerea să se facă cercetare asupra literaturei publicată de d. Mircea Eliade în romanul „Intoarcerea din rai" *și să aplice sancțiunile prevăzute de lege, Consiliul Facultății de Litere constatând că d. Mircea Eliade nu are în organizarea Facultății decât însărcinarea de asistent onorific al d-lui conferențiar Nae Ionescu și că așa fiind dânsul nu poate fi anchetat sau judecat după o procedură prevăzută de lege, a socotit că singura măsură ce poate lua ca urmare la adresa ministerului educațiunii naționale este de a invita pe d. Nae Ionescu, ca d-sa să renunțe la asistența onorifică a d-lui Mircea Eliade,* fără ca prin aceasta să prejudece asupra viitoarei cariere universitare a d-lui Mircea Eliade.

Consiliul Facultății de Litere n'a judecat literatura d-lui Mircea Eliade și, ca atare, n'a exprimat nici un fel de clarificare asupra ei și nici asupra moralității autorului".

Aducându-vă la cunoștință cele de mai sus Consiliul vă dă dreptul de a vă folosi de această hotărâre la trebuință.

Decan, (ss) C. Rădulescu-Motru.
Secretar, (ss) M. M. Popescu

D. *Mircea Eliade,* se știe, a fost primul care într'o recentă adunare a S. S. R. a cerut sancționarea scribilor jidani pornografi. Măsura pe care o cerea s'a întors împotriva d-sale, pentru a se demonstra încă odată miopia oficialității noastre.

FEMEIE ROMANCA!

Nu te uita că jidanul îți vinde mai eftin. Asta-i numai aparent ca să te înșele. In fond el ne ia tot șapte piei. Marfa lui, când e mai eftină, e dela foc. Până la urmă tot noi suntem cei trași pe sfoară.

Rugby

Programul mačhurilor de Duminecă

SEMIFINALELE CUPEI „PETRE BEJAN"

Stadiul Român — Viforul Dacia teren I ora 17.30.
Sportul Studențesc — T. C. R. teren II ora 17.30.

CATEGORIA I-a PROMOȚIE

Victoria — R. C. „13" teren III ora 17.30.
T. C. R. — C. F. R. teren II ora 9.30.
Stadiul Român — Sp. Studențesc teren 1 ora 9.30.

CATEGORIA II-a

T. C. R. — C. F. R. teren II ora 8.
Victoria — Viforul Dacia teren III ora 8.
Sportul Studențesc — A. S. F. C. teren I ora 8.

ATLETISM
COMUNICAT F. R. A.

Se aduce la cunoștința tuturor gurpărilor de atletism din București cari au atleți susceptibili de a fi selecționați pentru matchul triunghiular Praga-Belgrad-București să înainteze de urgență Federației Române de Atletism, memorille de activitate sportivă ale acestor atleți împreună cu fotografille respective, deoarece sunt cerute de Federația cehoslovacă de atletism.

Trădarea locurilor natale

(Urmare din pag. I-a)

E o greșală, o lipsă de înțelegere a intereselor materiale — în plasa lui, medicul e boer mare — și este mai ales o cumplită nesimțire națională. Se vaetă titrații noștri că nu găsesc întrebuințare. Dar cum să o găsească, oare, când ei, vorba epigramistului, o caută 'n cafea ? O caută la oraș ? In acest București în care sântem toți, niște sărmani proletari ?

Cine să ridice țărănimea, imensa țărănime care se stinge ? Politicienii sunt numai niște simpli și ordinari culegători de voturi. Pe ei nu-i interesează satul decât în perioada electorală, după care jură să nu mai calce pe acolo. Democrația noastră care jefuiește sufletul satului și prădează orașele, nu s'a gândit și nici se va gândi vreodată la marea noastră nenorocire rurală.

Nimeni dintre noi nu va avea, desigur, putința dar nici evanghelica generozitate a directorului „Universului".

Să știți însă că, așa precum am mai scris-o aici de atâtea ori, relele noastre, înnecate de alcool, de tuberculoză, malarie, tabagism, sifilis, de politică, etc. — vor înnebuni curând-curând.

De aceea, noi măcar aceia cari cunoaștem satul, tinerii medici, inginerii, tinerii dascăli și scriitori, laolaltă cu popii și învățătorii și cu toată studențimea, flică a plugului — trebuia să înnebunim cu toții de ideal, idealul pierdut ca un Rai, al satelor noastre natale...

N. Crevedia

CAPITOL ȘI ROXY
Incoronarea
Regelui Angliei

Mișcarea LITERARA și artistică

Cronica ideilor

Profesorul Nae Ionescu

X

— Marginalii la volumul : Roza Vânturilor —

A încerca schițarea profilului spiritual a profesorului Nae Ionescu este un lucru foarte greu și, totodată, un lucru inutil.

1. Este foarte greu să definești personalitatea filosofică și politică a profesorului Nae Ionescu pentru că d-sa nu are ceeace se numește un sistem filosofic și nu și-a adunat în scoarțele niciunui volum prelegerile sau eseurile cari definesc poziția sa filosofică față de problemele vieții. Deaceea o cunoaștere mai apropiată a vieții lăuntrice a profesorului a fost posibilă numai pentru cei câțiva cari au avut bucuria spirituală de a asculta tot ceeace a spus și de a ceti tot ceeace a scris. Dar și acestora le va scăpa din analiză, — care după noi este un lucru mort, tocmai ceeace este mai viu, mai ardent în Nae Ionescu, adică acel element principial, metafizic, în jurul căruia se axează toată gândirea filosofică a lui Nae Ionescu. Iar definirea acestui element principial eset deadreptul imposibilă pentrucă el este fluid, în veșnică mișcare: este însăși concepția de viață a filosofului care, depășește prin problematica sa posibilitatea de înțelegere analitică.

Dar în afară de aceste considerente nu trebue să scăpăm din vedere faptul că personalitatea profesorului Nae Ionescu, deși impresionant de unitară, se manifestă totuși pe mai multe planuri: științific, filosofic, politic, etc. Așa că pentru a-i putea prinde constantele trebue să urmărești atent firul gândurilor sale până acolo unde știința și politica sunt un derivat al filosofiei. Adică trebue să ajungă la convingerea că și în manifestările politice ca și în cele pur științifice, profesorul Nae Ionescu are aceiași metodă și urmărește același plan, ca și în filosofie, care metodă nu stabilește altceva decât cunoașterea adevărului, a realității. Iar înțelegerea acestora, a realităților științifice, politice și filosofice, se face în măsura în care mintea omenească le poate deslega.

Or, tocmai ceeace din aceste realități, din aceste adevăruri, poate deslega mintea, constitue însăși miezul gândirei filozofului care este însăși viața. Deaceea profesorul Nae Ionescu este un însingurat și are o dezvoltată conștiință tragică: pentrucă a înțeles, cât omenește este posibil, mersul acestui fluid care e viața. Și așa se explică și dece, deși a câștigat, în viața politică mai ales, atâtea bătălii, totuși profesorul Nae Ionescu este azi, evident din punct de vedere politic, un învins. Ceeace nu înseamnă că ceeace este azi, va fi și mâine tot așa. Și aceasta o știe și conducătorul ziarului „Cuvântul"...

2. Și chiar dacă învingi toate aceste greutăți, reușind să definești personalitatea profesorului Nae Ionescu, cu aceasta n'ai reușit nimic. Adică ai reușit să faci un lucru inutil pentrucă gândirea profesorului, altoită, după cum am văzut, pe atâtea domenii spirituale și sociale, nu poate fi încercuită, înnăbușită în cercul vițios al unui sistem. Gândirea profesorului Nae Ionescu realizează acea definiție dată vieții de către filosoful grec Heraclite: panta rei, — totul curge.. Or, întocmai ca și viața, nu vom putea îndigui și nu vom putea opri din mersul ei, această nesăturată și mereu nouă curgere a gândirei profesorului. Deaceea gândirea lui Nae Ionescu trebue trăită, trebue să te identifici cu ea.

Și astfel, aplicând metoda lui, — care în interpretarea politică a realităților are ca punct de plecare eliminarea conceptului de cauzalitate mecanică din explicarea întâmplărilor și înlocuirea lui prin cel al corelației organice, — și văzând realitățile cele mai elementare, dar și cele mai pure, așa cum le vede el, vei înțelege tot secretul puterei lui de a rezista în toate înfrângerile efemere cari se abat asupra-i....

Ca nici un alt gânditor al nostru, — ierte-ni-se această eleganță afirmând că avem gânditori!, — profesorul Nae Ionescu realizează social ceeace știe și crede filosofic. El știe și crede că mântuirea ta ca om nu poate veni decât prin suferință. Adică viața=suferință; suferința = mântuire. Și, păstrând proporțiile sensului, puterm afirma că din punct de vedere social, politic, — suferința de azi a profesorului, adică viața lui de azi, va însemna mântuirea lui de mâine; adică înfrângerea de azi va fi mâine victorie. Pentrucă înfrângerea lui de azi se datorește faptului, că a văzut mai de vreme decât ceilalți oameni politici, a căror miopie este proverbială, care va fi realitatea zilei de mâine. Așa că...

In lumina acestor preciziuni pe cari le credem ca fiind juste, rolul nostru este simplificat: vrem numai să vorbim, în câteva cuvinte, despre „cartea" profesorului Nae Ionescu „Roza vânturilor", care este o culegere din articolele publicate în ziarul „Cuvântul", făcută din îndemnul d-lui Mircea Eliade care socotește această culegere una din cele mai neașteptate bucurii din câte i-a dăruit tinerețea.

*

Actualitatea pe care și-o păstrează, intactă, nealterată, articolele profesorului Nae Ionescu scrise acum 8-10 ani, atacă una din cele mai precise afirmații care s'a făcut asupra gazetarului și asupra operei lui cotidian: articolul. Și anume, că un articol de gazetă are o viață scurtă, care se închide în cele 24 de ore, în scurgerea cărora apare o nouă ediție. Și așa este: articolele celor mai de seamă gazetari ai noștri, oricât de talentat sunt scrise, oricât de actuale și vii sunt problemele pe cari le atacă, nu durează mai mult de 24 de ore. Cititorul le uită; pentrucă i se servește alt articol în loc. Așa se întâmplă cu articolele lui Nicolae Iorga care este, după părerea mea, cel mai mare gazetar dela Eminescu și Hașdeu; așa s'a întâmplat cu articolele lui Nichifor Crainic, apărute în „Calendarul", a cărui largă viziune și arhitectonică de idei este neîntreruptă: așa se întâmplă cu articolele lui Famfil Șeicaru cari, deși au combativitate din motive cari nu e locul să le scriem acum, totuși sunt vii, axându-se pe linia celei mai centrale actualități și însfârșit așa se întâmplă cu articolele directorului nostru, d. dr. Ilie Rădulescu, cari deși pătrunse de adevăr românesc și cuprinzând în revolta lor toată tragica realitate în care zace neamul nostru și despre care, pe drept cuvânt, d. prof. A. C. Cuza, a spus că este pe linia de inspirație a lui Anton Panu, — cu toate acestea și aceste articole au viață scurtă, a florilor.

Nu același lucru se întâmplă însă cu articolele profesorului Nae Ionescu, — mărturie vei stă colecția de articole din această carte bogată „Roza vânturilor", — cari deși scrise, după cum am spus, acum 8-10 ani, își păstrează totuși actualitatea și mai ales se înscriu în ceeace profesorul Nae Ionescu, ar numi realitățile românești.

Și atunci cum se poate explica secretul vitalității articolelor profesorului Nae Ionescu, despre cari autorul lor crede că „apar" prea târziu pentru a mai păstra prospețimea lor originară și prea de vreme, pentru a nu fi urmărite decât în esențialitatea lor, — dacă vor fi având una?

In mod indirect ne răspunde chiar profesorul Nae Ionescu în prefața cărței afirmând că aceste articole reprezintă un efort disciplinat, metodic, cinstit și dezinteresat de a privi cotidianul pentru permanențele lui și de a desprinde din întâmplări, — sensuri și probleme.

Acesta este adevărul. Articolele profesorului Nae Ionescu sunt și rămân vii, actuale, pentrucă din esențialitatea lor se desprind permanențele cotidiannului, epocei respective, cari sunt și rămân valabile oricând pentru problematica politică a statului și neamului nostru, ca și pentru istoria noastră politică.

Trecând acum la tematica articolelor vom constata că ceeace a prevăzut profesorul Nae Ionescu că se va întâmpla cu partidul național-țărănesc în 1930, se realizează întocmai în 1937. Compromiterea ideii de revoluție țărănească; imposibilitatea organică de a realiza politice ridicate de catolicism, etc., rea regimului partidic din democrație; importanța mărei în desvoltarea economică și politică a statului român, răfuelile ideologice cu Sărindarul democrat, problemele politice ridicate de catolicism, etc., etc., toate acestea se confirmă azi, începem să le vedem cu toții, cu ochii noștri. Am început deci să trăim aceste realități.

Iată dar o sumă de fapte cu cari ne-am familiarizat mulțumită lecțiilor pe cari ni le-a administrat ani dearândul profesorul Nae Ionescu.

Cuvinte ca revoluție, destinul românesc, realitățile românești aduse în discuție cel dintâi de profesorul Nae Ionescu, fac parte integrantă azi, din vocabularul nostru politic. Dar nu numai atât. Revoluția de care ne-a vorbit că se va întâmpla pentru ca neamul nostru să-și realizeze destinul său istoric, ca astfel să intrăm pe linia realităților românești, a început să fie o stare de spirit care nu e departe de realizare. Ceeace acum 10 ani era idee în creerul profesorului, azi, e realitate în viața noastră politică.

Deaceea, toată gândirea politică a profesorului a rămas aceeaș, evoluând numai în raport cu descoperirea realităților românești. Și judecat sub acest unghiu, singurul valabil dealtfel, va trebui să tragem concluzia că ceeace a văzut profesorul eri, vedem și noi azi; iar ceeace vede profesorul azi, vom vedea noi, mâine.

Deaceea singurul lucru bun pe care-l putem face pentru a judeca politic este să ne axăm judecata și cu ea efortul pozitiv, de ceeace gândește profesorul Nae Ionescu.

Iar aceia cari au constatat clarviziunea politică a profesorului Nae Ionescu, verificată fiind de realități, își pot da seama că și în judecarea realităților de azi cari se vor realiza mâine, profesorul Nae Ionescu vede cu aceiaș optică. Ceeace constitue cel mai strălucit elogiu pe care i-l poate aduce, indirect, neamul acesta care se va realiza pe el însu-și, prin el însuși.

Ștefan Ionescu

Aspecte, insigne, comentarii

Seria

omagierilor patriarhului naționalismului, d. prof. A. C. Cuza, e abia la început.

Toate revistele și ziarele românești îi închină articole și-i reproduc scrisul doctrinar.

Așa „Revista Tinerimii Române" deschide paginile ultimului număr cu articolul intitulat *„A. C. Cuza"* și la loc de cinste reproduce prefața operei *„Naționalitatea în artă"* de A. C. Cuza.

In rest: *Marieta L. Creangă :* Stelele; *Petre Paulescu:* In căutarea ta ; *C. Gerota:* André Gide și Sovietele; *Mih. Popescu:* Revoluția socială dela 1784; *Suvius Georgescu:* Pătru Muche către Mihai Albu; *Em. Cob Zalău:* In cimitir; *A. Crăciunescu:* Pentru tineret; *Alex. Bistrițianu:* Banatul, țara cânteculuș; *Magda Rai:* Un scriitor sas despre pedagogii români; Recenzii de *Dan Simionescu* și *Damian P. Bogdan.*

Coțcar Lemnaru

— a început să-și sape consângenii. A luat-o cu spinozistul Brucăr a cărui glorie cușer de filosof, întunecă toate perspectivele cujetătorului repetent al Brăilei.

Iată cum e „lucrat" traducătorul „Eticei" *lui Baruch Spinoza, la o rubrică, intitulată dacă ne amintim bine,* „Ață pi mosorele" *a unui obscur ziar de seară (să ni se ierte pleonasmul) :*

„Astă noapte pe la orele 3 aproape toți locatarii din str. Brutus au fost treziți din somn de țipetele înfricoșătoare pe care le dădea cetățeanul — de altfel destul de pașnic — I. Brucăr.

Din sughițurile sale amestecate cu sunete indistincte oamenii au putut înțelege că acest comentator a fost bănuit (?) de stafia lui Spinoza.

Până în momentul în care închidem ediția, victima nu s'a trezit din leșin !"

Vei ! Vei ! Holtman Coțcaru, huligan ! A rămas pe jos Mișu Hechter !

Pagini agrare și sociale

— una din cele mai bune reviste de preocupări agricole a apărut într'un număr dublu pe Aprilie-Mai.

D. *C. Filipescu* dă o serie de lămuriri redacționale și scrie un articol omagial despre personalitatea d-lui *A. C. Cuza.* In rest : Salarizarea agronomilor, de *D. Filimon;* O frumoasă manifestare agricolă, de *A. D. Carabella;* Politica fiscală și agricultura, de *C. F.; C. Filipescu:* Academia Română unge pe G. Ionescu-Sisești, ca membru activ al ei; ing. agr. *I. D. Gavrilu:* Școlile naționale de agricultură din Franța; *I. I. Ghelasse:* Comerțul și valorificarea lânei.

O bogată și competentă cronică a cărților încheie acest număr.

Franța, Mai 1937

(Urmare din pag. I-a)

copilul de acasă, fiindcă se intenționa devastarea casei noastre". (Vai, Coane Ionel, ce tare te-ai speriat !).

Se mai vorbește de grupul celor 250 avocați evrei adunați că tremure împreună la avocatul Nachtigal (îmi imaginez foarte greu pe d. Nachtigal în postură de comandant de fortăreață), și de bombardarea cu pietre a casei acestuia (?!). Se adaugă și corecțiunea aplicată (de cine ?) onorabilului domn Bacal și se face mențiune și de oarecare avarii provocate fratelui Sigal, autentic descendent al coloniștilor lui Traian...

Și uite-așa, pe 'ndelete, se plâng în cinci pagini negre și d-rul Lupu, fost Decan la Tel-Aviv și în culoarea de Verde, și Conu Costică Solomonescu și d. Em. Ottulescu și d. Iunian, chiar și d. Mircea Djuvara, care recunoaște totuși c'a introdus în sala de vot un tânăr avocat (evreu), ce nu putea intra singur (îi era o frică !...), traversând cu el la brat tot Palatul de Justiție.

Spectacol pe care ochii mei l-au văzut și sufletul meu l-a reținut cu ascuțită durere, căci eu conservasem, nealterat, un complex de sentimente fostului meu maestru de acum 15 ani. Și eu cred că între noi cari oprim năvala judaică și d-sa care introduce pe Ovrei la brat, chiar dacă 'prin aceasta rămâne majoritatea masivă a Corpului, noi suntem pe linia cea mare a destinelor acestui Neam.

Nu se suflă însă, nici un cuvânt în broșură despre agresiunea vesperală săvârșită de Evrei contra noastră, sălbatică și necruțătoare și se ignorează complect jeziunile grave suferite de liniștitul și blândul confrate întru coduri și Christos, Lăzăreanu, doctor în Drept dela Paris.

Nu se vorbește de loc de campaniile presei roșii, iar despre tentativa de corupție a Fildermanului nimeni n'a auzit nimic.

Se face istorie, dar istorie [illegible] deci interesată și falsă, și reaua credință a broșurei abia de acum în colo apare complect.

Radu Budișteanu

DE LA O ZI LA ALTA

TEATRU

COMOEDIA : Kontușovka-Palace
GRADINA MARCONI: Fustele dela minister.
TEATRUL LIGII CULTURALE :Clopoțelul de alarmă.
TEATRUL VESEL (Grădina Marconi): Crai de tobă

CINEMA

CAPITOL : Serbările încoronării Regelui Angliei și Subjugat de tine.
ARO: Suprema jertfă.
ROXY: Serbările încoronării Regelui Angliei și Subjugat de tine.
A.R.P.A.: Brigada 41 și Ingerul alb.
TRIANON: Veronica și jurnal.
VOX: Jurnalul unei cameriste, Mesagiul către Garcia și jurnal Fox nou.
GRADINA ARPA-COLOS: Azi mă 'nsor, farsă operetă în 3 acte de Labiche.
FEMINA: „Prater" și completare, comedie colorată.
FORUM: Adolescența și Frigurile dragostei.
FRANKLIN: Cavalcada și Trei strengari și o strengăriță.
OMNIA: Frigurile dragostei și Biroul nr. 2 de spionaj.
CITY: Antonio Adverso și Extraordinarul Joe.
MARCONI: Femeia în frac, Frați de cruce și matchul de football România—Cehoslovacia.
MODEL: 13 ore în văzduh și Agentul misterios.
DARLY: Inimile noastre plâng și Moartea se răzbună.
DORY: Stan și Bran scoțieni și Flica rozelor.
COTROCENI: Dormitorul fetelor și Bestia umană.
DIANA: Fuga lui Tarzan și In umbra scaunului electric.
DICHIU: Tu ești norocul meu, Stan și Bran aventurieri și două completări.
UNIC: Marinela și Ce va fi mâine.
ORFEU: Romeo și Julietta și Anna Kareninna.
TRIUMF: Craiul pădurilor și Frate contra frate.
MILANO: Săraca fetiță bogată și Frontul invizibil.
DOAMNEI: Nitchevo și Bouzu.
PACHE: Escadrila de noapte.
VOLGA-DOROBANȚI: Maroco și Suflete sbuciumate.
LIZEANU: Crinul din mocirlă și Marietta.
CENTRAL: Taras Bulba și Muntele blestemat.
PAX: Gondolierul de pe Broadway și Inamicul public nr. 1.
[illegible] Marie și completare.
ȘIC (grădină): Iadul verde și Fiica lui Draculo.
ILEANA strada Avrig (sala și grădina): Dama cu camelii și Shanghai sub gloanțe.

RADIO

DUMINICA, 13 IUNIE
RADIO-ROMANIA

7.30. Deschiderea emisiunii; Gimnastică ritmică; Radio jurnal; Concert de dimineață (discuri); Sfaturi gospodărești și medicale.
10. Transmisiune dela Cluj: Festivitățile dela Universitatea Regele Ferdinand. Proclamarea M. S. Regelui, doctor „Honoris cauza".
13. Ora. Culturale. Sport. Cota apei Dunării.
13.10. Concert de prânz. Orchestra Costică Tandin (canto: Mia Braia și Petre Alexandru).
14.10. Radio-jurnal. Ora. Mersul vremii. Știri interne și externe.
14.25. Ora veselă de Ion Manu.
14.40. Continuarea concertului.
15. Ora satului: Cunoștințe folositoare, de dr. C. Samson.
15.15. Concert de muzică românească. Taraful Ion Matache.
15.35. Alex. Lascarov-Moldovanu: De vorbă cu sătenii.
15.55—16.15. Continuarea concertului.
18. Concert de după amiază. Orchestra de salon Radio, dirij. de D. Teodoru.
19. Ora. [illegible] vremii.
19.03. Lacurile de nomol de pe coasta basarabeană, de dr. E. Hurmuzache.
19.25. Continuarea concertului.
20. Cântecul modern românesc pe motive populare, de Nello Manzatti.
20.25. Concertul corului soc. sportive și culturale C. F. R., cond. de Georgescu-Postelnicu.
21. Muzică instrumentală (disc.).
21.25. Concert de seară din operetele lui Ion Hartulary-Darclée; orchestra Radio dirij. de Alfred Alessandrescu; canto: d-nele Emilia Guțianu și Victoria. Costescu-Duca, Aurel Alexandrescu și Lucian Nanu.
22.40. Rezultatele sportive de Radu Vasilescu.

LUNI, 14 IUNIE 1937

6.30. Deschiderea emisiunii. Gimnastică ritmică. Radio-jurnal. Concert de dimineață (discuri). Sfaturi gospodărești și medicale.
7.30. Inchiderea emisiunii.
13.00. Ora. Culturale. Sport. Cota Dunării.
13.10. Concert de prânz. Muzică distractivă (discuri).
14.10. Radio-jurnal. Ora. Mersul vremii. Bursa. Știri interne și externe.
14.30. Muzică variată (discuri).
15.00. Ultimele știri.
19.00. Ora. Mersul vremii.
19.03. Concert de după amiază al Orchestrei Radio dirijată de Const. Nottara.

UNIVERSITATEA RADIO

20.10. Galații și economia națională. de Grigore Trancu-Iași.
20.30. Muzică executată la Opera Scala din Milano (discuri).
21.10. Titu Maiorescu văzut de un elev al lui, de Gr. Tăușan.

RADIO-ROMANIA

21.25-22.00. Muzică distractivă (discuri).

RADIO-BUCUREȘTI

21.25. Muzică de cameră. D-na Hedwig Balan (pian), Anton A. Sarvaș (vioară), M. Ronea (violă) și George Jarosevici (violoncel).

RADIO-ROMANIA ȘI RADIO-BUCUREȘTI

22.00. Cărți și reviste.
22.10. D-na Eugenia Lucezarskaia (canto).
23.30. Sport. Radio-jurnal.
22.45. Concert nocturn al orchestrei Gică Ionescu-Găină, transmis dela restaurantul „Continental".
23.45. Jurnal pentru străinătate în limba franceză și germană.
23.55. Ultimele știri.

„FOTOCOPIE"
MARTIN BILINSKI
Magazin [illegible] piață, Mărește Reproducere. Aparate și articole pentru Fotografi amatori
Calea Victoriei No. 38
Colț cu Pasajul Majestic
Telefon No. 4.34.15

Statul sovietic agonizează

— Lichidarea socialismului-marxist și lupta împotriva trotzkiștilor. Statul sovietic-stalinian,-stat neo-capitalist. Stalin a instaurat o politică personală. —

Care este adevărul asupra sîngeroaselor frămîntări din U. R. S. S.

Ceeace se petrece în momentul de față în Rusia Sovietică era de așteptat. Regimul de teroare a început să răbufnească. Prăbușirea statului sovietic nu e departe. Arestările și condamnările la cari asistă, de un timp încoace, lumea civilizată, dovedesc că acțiunea lui Stalin nu înseamnă epurație, cum a vrut să insinueze o anumită presă dela noi și din străinătate, ci înseamnează apărarea unei politici personale care este pe punctul de a se lichida. Or, pentru a apăra politica sa, Stalin uzează de teroarea cea mai feroce pe care o cunoaște istoria.

Noi credem că nu greșim afirmând că regimul actual din Rusia Sovietică, nu mai are multe zile de trăit. Ceeace constitue o mare binefacere pentru omenire și pentru civilizația lumii, amenințată cu rebarbarizarea de călcâiul iudeo-asiatic al Moscovei.

Gravele evenimente cari se succed cu o repeziciune de film ridică întrebarea: care este cauza acestor sîngeroase frămîntări?

La aceste întrebări veți conveni că nu ne va putea lămuri agenția oficioasă sovietică „Tass", deaceia vom încerca noi acest lucru căutând să explicăm, în rîndurile cari urmează, cauzalitatea politică a crimelor lui Stalin.

Lupta împotriva trotzkiștilor

Ne aducem aminte că în cursul anului 1933 telegramele ne informau că **Kiroff**, unul din conducătorii U. R. S. S-ului și intim colaborator al lui Stalin, a fost ucis de către bandiți. Așa cel puțin ne informa agenția „Tass". Adevărul n'a întârziat să iasă la iveală. Kiroff fusese asasinat de elemente trotzkiste și zinovieviste pentrucă prezența acestuia în guvernul central dela Moscova amenința complecta părăsire a politicei revoluționare, comuniste, și instaurarea unei politici neo-capitaliste. Ceeace, cu toate că s'a produs acest asasinat, s'a întâmplat totuși. In adevăr, dela această dată, anul 1933, statele sovietice intră intr'o fază de adânci frămîntări ale căror puncte culminante abea acum sunt observate.

Asasinarea lui Kiroff a fost un semnal pentru Stalin: că regimul comunist, diformat prin politica sa, este amenințat cu destrămarea de către elementele care au rămas credincioase revoluției din Octombrie 1917 și cari, în mod fatal, erau denumite trotzkiste. Și după moartea misterioasă a lui Kiroff, Stalin a început opera de epurație a administrației, a poliției, a armatei, într'un cuvânt a întregului aparat al statului sovietic de către trotzkiști, zinovieviști și toți aceia cari mai credeau în ortodoxia doctrinară a lui Marx și Lenin.

STALIN

Și așa am asistat la numeroasele procese politice cari au dus la decapitarea lui Kameneff, Zinoview, etc., etc., în genere a tuturor acelora cari se făceau culpabili de trotzkism.

DEFORMAREA STRUCTURII MARXISTE A STATULUI SOVIETIC

Dar de ce apăruse trotzkismul ca mișcare contra-revoluționară? Răspunsul este simplu: pentrucă structura statului sovietic se diformase față de ceeace era la moartea lui Lenin.

Astfel, deși revoluția din Octombrie 1917 fusese declanșată pentru a crea statul socialist-marxist care însemna, în primul rând, abolirea complectă a capitalismului și a exploatării omului prin om, totuși, după scurgerea atâtor ani dela revoluție, s'a putut constata o integrală lichidare a socialismului. Primele semne se arătaseră încă din epoca lui Lenin, care pentru a asigura desvoltarea statului sovietic a fost nevoit să se întoarcă la unele forme capitaliste ce căpătară conținut prin primul plan cincinal. Dela instaurarea lui Stalin ca dictator, întoarcerea la formele capitalismului se accentuaseră. Rând pe rând au fost părăsite toate principiile fundamentale ale doctrinei marxiste și Rusia Sovietică a ajuns în stadiul ca țăranii și muncitorii să muncească pentru a întreține burghezia biurocratismului sovietic și casta militară.

Armata roșie servește astăzi un ideal burghez

Astfel, armata sovietică nu mai servește pentru a ușura biruința revoluției mondiale pentru care motiv fusese creată de Trotzki care a ținut seamă de ortodoxia doctrinei marxiste. Această armată servește azi un ideal burghez: pentru a apăra Patria sovietică, ceeace trădează politica imperialismului rusesc, și anume, stalinian. Cât privește lupta pentru declanșarea revoluției mondiale aceasta a fost lăsată numai în seama Komintern-ului și a celorlalte secțiuni ale comunismului internațional cari au sediul la Moscova.

SITUAȚIA ȚĂRANILOR.

Țăranii ruși muncesc azi în kolhozuri numai prin teroarea exercitată de către autorități. Pământurile cari au fost luate de către statul sovietic dela aristocrația țaristă nu servesc pentru hrana țăranilor, ci pentru menținerea castelor nou create. Așa se explică de ce guvernul central a dat un decret prin care sunt condamnați la moarte toți țăranii cari sunt prinși că fură grânele de pe pământurile muncite de ei. Insă constatându-se că acest mijloc este ineficace, guvernul a decis ca semănăturile să fie păzite de *copii*, iar aceștia primesc recompense și sunt considerați de presa sovietică eroi, când trădează pe proprii lor părinți dacă *au furat* boabe de grâu ca să facă din ele pâinea care le lipsește. (In această privință noi am citat cazuri precise redate după ziarele sovietice).

...ȘI A MUNCITORILOR

Cât privește muncitorii, aceștia sunt exploatați după metoda taylorismului, care este o creație a super-capitalismului american! Deasemeni mișcarea stakanovistă, distruge egalitatea de câștig și de drepturi pentru muncitori.

Muncitorul câștigă mai mult și are drepturi mai multe dacă muncește mai mult. Aceasta înseamnă o nouă robie a omului față de om.

Intr'un cuvânt, aceste extrem de sumare preciziuni vor să arate că din cauze firești statul socialist-marxist nu s'a putut realiza. Și ca urmare Stalin a renunțat la doctrina marxistă imprimând politicei sale un caracter realist. Și cum această politică a sa, ce marchează un neo-capitalism, nu a găsit adeziunea elementelor revoluționare, trotzkiste, — cari ca și șeful lor spiritual cred că statul socialist se poate realiza numai prin revoluție permanentă singura capabilă de a crea un ethos marxist capabil să se opună definitiv tendințelor capitaliste, Stalin, zic, a trebuit să extermine pe toți adversarii politici instaurând o politică permanentă, care n'are nici o legătură cu marxismul ce s'a dovedit, pe teren, că este imposibil de realizat, — politică în care teroarea este elementul cel mai de seamă.

Dictatura militară

Dar această politică personală, exclusiv teroristă, care se bazează pe distrugerea tuturor revoluționarilor marxiști, — poate dura, reprezintă ea spiritul politic slav? Cu această întrebare ne situăm în miezul realităților tragice cari se petrec azi în U.R.S.S.

După exterminarea așa zișilor trotzkiști, nemulțumirile s'au extins în lumea armatei roșii, care prin cele mai de elită elemente ale sale (să nu uităm că mareșalul Tuckacewsky, care trebuia să reprezinte U.R.S.S. la încoronarea dela Londra, a fost șeful marelui stat major sovietic și că ceilalți 7 generali condamnați erau conducătorii cei mai de seamă ai armatei roșii) a reacționat urmărind instaurarea unui regim de dictatură militară. In afirmațiile comunicatului oficial sovietic prin care se spune că cei 8 generali s'au făcut vinovați de trădare și spionaj în favoarea Germaniei, — sunt prea ieftine pentru a putea fi luate în serios.

CARE ESTE ADEVARUL

Adevărul acesta este: statul sovietic este adânc sdruncinat din cauza politicei comuniste care a falimentat prin socialismul marxist, și este amenințat cu prăbușirea din cauza teroarei lui Stalin. In momentul de față U.R.S.S. mai durează ca atare numai prin teroarea personală a lui Stalin: partidul comunist este distrus din cauza încălcărei principiilor lui de bază și din cauza epurației elementelor revoluționare, iar armata roșie este cu moralul sfărâmat pentrucă personalitățile celor condamnați la moarte au multe simpatii în această armată.

*

Din aceste date, cari constituesc premiza majoră a raționamentului nostru, se degajează concluzia: statul sovietic, adică statul stalinian agonizează.

Chiar dacă, deocamdată, se va restabili liniștea în U. R. S. S., totuși noui revolte, noui „trădări" se vor produce în curând. Și toate acestea nu vor duce decât la prăbușirea comunismului, cât mai este și a stalinismului, cât va mai fi.

șt. f.

Iuda la Paris

(Urmare din pag. I-a)

lor, se mai poate pronunța cuvântul: JIDAN. La Paris, în afară de „l'Action française", vorba aceasta e tabù pentru toată lumea. Toate grupările naționaliste se feresc s'o introducă în vocabularul lor. Jidanii sunt atât de puternici, teroarea lor este atât de massivă, încât s'a creiat un fel de obsesie: cine se atinge de Izrael, este un om sfârșit.

Am asistat la Paris, la o ședință a unui comitet de propagandă antisemită. Deși era vorba de-o conferință, totuși din felul cum am fost invitat și din modul cum se instituiseră atâtea măsuri de prudență, am rămas cu impresia că mă găsesc mai curând în subterana unei adunări anarhiste, într'un templu masonic. Și chiar așa, cu toate măsurile de siguranță, gravitatea problemei era pusă pe ocolite. Există conștiința unui mare pericol, dar era prezentă și eleganța unei anumite lașități.

Asta fără să vă vorbesc de politica înaltă, *

Frontului Popular și de culisele lui — despre care nu se pot face azi indiscreții — culise din cari, însă vrea să ia ființă guvernarea d-lui Iuliu Maniu. Sunt subiecte pe cari ni le rezervăm. Dar despre „Iuda la Paris", n'am rămas decât cu o singură nedumerire: „de ce-or mai fi vrând jidanii să-și clădească un nou Tell-Aviv?

R. ILIE RADULESCU

Căldură nemaipomenită în țările baltice

Riga, 13 (Rador). — Un val de căldură ne mai pomenit bântuie țările baltice. Termometrul arată 45 grade.

Din cauza marii călduri, s'au înregistrat numeroase cazuri de insolație. Au luat foc multe

Guvernul atacă mereu pe național-țărăniști

Liberalii continuă atacul împotriva național-țărăniștilor, pe cari îi denunță opiniei publice, demonstrând că d. Mihalache nu are nici un motiv să solicite guvernul pentru așa zisul partid ce-l conduce.

„VIITORUL" de ieri, cu aceeaș inversunare spune:

„Scrie „Dreptatea", de pildă, că partidul național-țărănist e un partid unitar.

„Nu-i aceasta o glumă?

„Unitar, cu echivocul Maniu?

„Unitar, cu o bună parte din partid acționând personal și pe alte linii, având în fruntea lui pe d-nii prof. Costăchescu, Potârcă, Armand Călinescu, Ghelmegeanu, etc.?

„Program cu soduții?

„Care este programul și mai ales cari sunt soluțiile?

„Nimeni nu le cunoaște, spre a se aprecia seriozitatea lor.

„Iată la ce trebue să mediteze d. Mihalache.

„Căci fără un program precis, fără soluții precise, fără unitate în partid, fără o epurație serioasă, fără înlăturarea oricărui echivoc și a oricărui sprijin al grupărilor extremiste, — fără acestea partidul național-țărănist nu va fi un organism solid de guvernământ".

Deci: național-țărăniștii nu mai au nici o șansă să preia succesiunea.

Știe el „Viitorul" ce știe!..

Sediul partidului „Totul pentru țară" va fi terminat la 15 August

Localul cooperativei legionare a fost dărâmat pentru a se construi pe locul rămas liber, sediul partidului „Totul pentru țară".

Lucrările de dărâmare au atras mii de curioși cari au privit câteva zile la rând munca lucrătorilor desfășurată într'o ordine perfectă.

Cooperativa legionară s'a instalat provizoriu în str. Imprimeriei, în locaul fostei cantine „Gutenberg".

Noua clădire va avea patru etaje și va fi gata cel mai târziu până la 15 August.

Serbarea zilei de 8 Iunie în Germania

Festivalul din Munchen

München, 11. — Ziua de 8 Iunie a fost sărbătorită cu o deosebită solemnitate la München de către colonia românească în frunte cu d. consul *H. Aumer*, cât și de *Institutul de cultură romano-german*. La orele 10 dim. s'a oficiat un te-deum la biserica ortodoxă de către arhimandritul *A. Papadopulos*. Cu o bogată asistență din care remarcăm: d-na și d. *consul Aumer*, d-na și d. prof. dr. *Hartl*, d-na, d-șoarele și prof. dr. *Tempeanu*, d-na și d. prof. dr. *Wilhelm*, d-na și d. ing. *Rucăreanu*, dr. *Steinmetz*, d-ra *Iacovescu*, ing. *Bălănică*, dr. med. *David*, etc.

D. prof. dr. *Virgil Tempeanu*, lectorul român de la Universitate, a vorbit despre însemnătatea zilei, care marchează o cotitură în viața de stat a României. Corul studențesc intonează Imnul național.

In restaurantul *„Spatenhaus"* a avut loc o masă comună, la care au vorbit d-nii *Hermann Aumer*, consul; prof. dr. *Eduard Hartl*, din partea Institutului G. R. și dr. *David*, din partea studenților români.

Cântece românești au animat tot timpul masa, care a luat sfârșit cu urări pentru M. S. Regele și Führer.

D. dr. Lupu pus sub control de Kahal

Toată lumea știe că d. dr. Lupu este omul jidanilor, coadă de topor a Kahalului, care îl întrebuințează în toate împrejurările.

Se pare însă că nici jidanii nu mai au încredere în d-sa. Dovadă că de câtva timp l-au instalat la ușa locuinței doi cerberi, pe harhării: MORITZ BUNESCU și GOLDSTEIN TROTUȘANU.

D. dr. Lupu nu poate primi pe nimeni, nu poate vorbi cu cineva până când n'a trecut prin filiera Moritz Bunescu-Goldștein. Cei doi jidani au cuvânt de ordin să nu-l slăbească din ochi pe d-rul Lupu și să raporteze d-rului Fildermann tot ce se petrece la șeful organizației național-țărăniste din Capitală.

Spectacolul este dezgustător. Dar aceasta nu dovedește pe deoparte de cât halul de umilință și de inconștiență în care a ajuns d. dr. Lupu; iar pe de altă parte „încrederea" de care se bucură leaderul comunist, chiar în ochii jidanilor, cari l-au pus sub observația permanentă a două haimanale analfabete jidănești.

Așa ajung cozile de topor!

Străini respinși de Ministerul Muncii

Ministerul muncii, în urma avizului comisiunei migrațiunilor, dat în ședința din 9 Iunie 1937, a respins cererile de prelungire a termenului de ședere în țară a următorilor supuși străini: Iosif Kun, ungur din Timișoara; Imerovici Aivas, supus sârb din București, str. Biserica Alexe 27; Carol Hesch, supus german din Timișoara, piața G-ral Dragalina; Willibald Max Reiche, supus german din Buhuși; Sarchis Gligorian, supus persan din Mizil, jud. Bacău; Aron A. Klainjud, supus polon din București, Carol Szabo, supus străin din Timișoara; Adolf Weinberg, supus belgian din Brăila; Paul Victor Medeck, supus austriac din București; Leopold Rimanesc, supus cehoslovac din Bucuresti; Ervin Kebsch, supus polon din București.

Imnul Neamului *)

IMNUL NEAMULUI

Versuri de Vasile Militaru *Muzica de D-tru Mihăilescu-Tosconi*

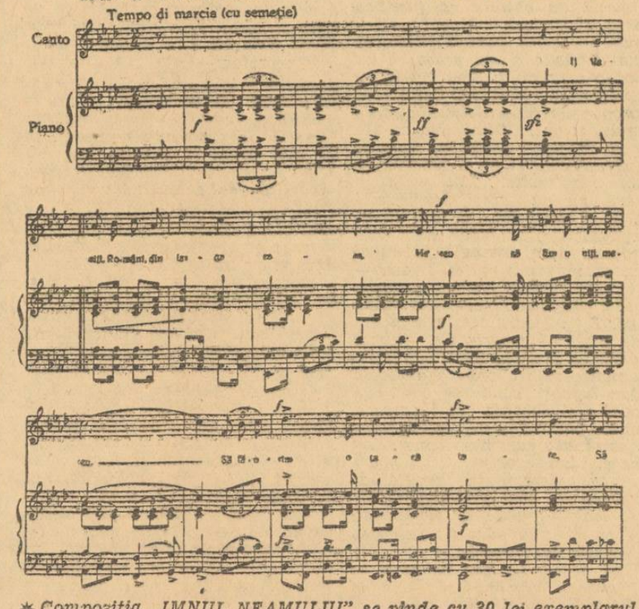

* *Compoziția „IMNUL NEAMULUI" se vinde cu 30 lei exemplarul. având pe copertă o frumoasă ilustrație în colori, datorită pictorului STOICA și se află în depozit la ziarul nostru, unde se poate face comanda.*

Cine a ridicat biserica dela Arsura?

La Arsura-Huși s'a clădit o biserică pentru populația creștino-ortodoxă.

Doctorul Lupu, cu obrăznicia-i caracteristică, a dat sfoară prin ziarele cu pistrui, că acel lăcaș de închinare l-a ridicat din bani proprii.

De unde are doctorul Lupu bani?

O biserică necesită câteva milioane lei.

De unde milioane la feciorul care a trădat credința răposatului preot din Arsura?

Știe o lume întreagă, că doctorul Lupu e calic, că prietenii îi plătesc mâncarea și băutura și că locuiește la hotel pe datorie, promițând să achite nota... când va veni la guvern.

Deci, aceeaș întrebare: de unde bani?

Sunt două ipoteze: ori a primit fonduri dela jidani și comuniști — și în cazul acesta biserica e a diavolului — ori biserica e făcută cu banii satului și doctorul Lupu nu are dreptul să se îmbuneze cu munca țăranilor.

Ca să se știe!

O precizare a partidului poporului

In sfârșit și oficiosul partidului poporului s'a convins, că minciunile brodate de presa jidovească în legătură cu o pretinsă întrevedere între d-nii mareșal Al. Averescu și Octavian Goga, trebuesc desmințite.

Astfel, în numărul de ieri, „Indreptarea" face următoarele precizări:

„Agitați de zvonurile unei întrevederi care n'a avut loc, unele ziare pretinse de stânga sau se lansează în intrigi sau dau ghionți forțelor „democratice" să se unească în fața primejdiei unirei forțelor opuse.

„Este adevărat că d-nii A. C. Cuza, mareșal Averescu și O. Goga au raporturi cari să le îngăduie oricând o convorbire, dar nu este adevărat că ea a avut loc.

„Este adevărat că unele ziare fac pe această chestiune intrigi, dar nu este adevărat că ele vor reuși.

„Oamenii care cunosc tainele pământului acesta au și descifrarea poruncilor ce le vin de departe și vor ști să le execute așa cum le vor primi, la timpul oportun, fără a ține seamă de intrigi și de intriganți".

Demagogia partidului cu pumnul strâns

La Bocșa Montană au avut loc alegeri comunale. Național-țărăniștii au făcut risipă de bani și de băutură, au deslănțuit o demagogie nemaipomenită și au mers în cartel cu social-democrații. Adică cu comuniștii.

Gruparea d-lui Ion Mihalache a avut o înfrângere rușinoasă.

La alegerile trecute, în această regiune industrială, partidele românești aproape dacă puteau să capete câteva voturi. De data aceasta organizația „Frontului Românesc" a bătut și guvernul și pe internațional-țărăniști.

Iată rezultatul: Frontul Românesc 221 voturi, cu 3 mandate; liberalii 169 voturi, cu 1 mandat și național-țărăniștii 184 voturi, fără nici un mandat.

Cetățeni! Muncitori!

Votați lista cartelată No. 3 ai partidelor Social Democrat și Național Țărănesc

cu următorii candidați:

1. Kirch Ioan
2. Gătălanțu Ștefan
3. Burulean Gheorghe
4. Perian Nicolae
5. Căzan Dumitru

cu semnul

O

Stalin între Hitler și Trotzki

(Urmare din pag. I-a)

găsesc următoarele: — „Stalin a creiat un stat bonapartist, o dictatură cu clasele sale, cu biurocrația sa, cu regimul său de opresiune, cu doctrina sa economică. Intr'un cuvânt, el a desfigurat sensul revoluției voită de Lenin. Stalin urmărește realizarea socialismului intr'o singură țară, apărare națională sovietică și colaborarea cu statele burgheze". Trotzky continuă revoluția lui Lenin. De aici s'a născut Internaționala a IV-a, cu sediul la Amsterdam, opusă Internaționalei a III-a.

Firește, Trotzky urmărește în primul rând nimicirea lui Stalin: din răzbunare personală și din fanatism revoluționar. Cadrele bolșevice ale Rusiei sunt spionate de trotzkiști. Vechii bolșevici Kamenev și Zinoviev, cei doi jidani fruntași ai revoluției din primele zile, au fost însă prinși de Stalin, judecați, condamnați și impușcați, în August, anul trecut. Un nou grup de suspecți mai puțin importanți, a fost judecat în Ianuarie, pentru aceeași vină de trotzkysm. Din exilul său, Trotzky continuă lupta împotriva lui Stalin: prin scris și prin devotații săi. Nu de mult, Trotzky a publicat o senzațională carte asupra Rusiei lui Stalin: La Révolution trahie. Ascuns în Kremlin și păzit, într'adevăr, ca un despot oriental, Stalin ucide, cu o cruzime fără precedent, pe oricine poate părea suspect. Mulți dintre condamnați nu sunt decât victime ale inchipuirii lui Stalin, sau ale denunțătorilor slugarnici. Primul vis urât al lui Stalin, este astfel, Trotzky. Al doilea este Hitler.

Cei opt generali ai armatei roșii, în frunte cu mareșalul Tuhacewsky, condamnați zilele acestea, sunt învinuiți de spionaj în favoarea Germaniei. In actul de acuzare se spune că ei și-au recunoscut vina. Oricum, este însă absurd să învinuești pe un mareșal de trădare de țară. Tuhacewsky era atât de bolșevic, încât fusese indicat să ia parte, împreună cu Litvinov, la încoronarea Regelui Angliei! Ziarul „Times", scrie, în această privință, că „cei mai mulți dintre condamnați nutreau o dușmănie feroce contra Reichului și că timp de nenumărați ani ei au luptat contra Germaniei". Stalin se simte înconjurat de dușmani. Teroarea sa, care a început dela asasinarea lui Kirov, se abate asupra oricui, cu o cruzime fără precedent.

Hitler a dat bolșevismului lovitura definitivă pe plan internațional. Unul dintre motivele cari au grăbit biruința național-socialistă, a fost și lupta împotriva comunismului. In 1932, partidul comunist german ajunsese la o putere formidabilă, alcătuind cea mai de seamă filială a Kremlinului. Șase milioane de germani erau subordonați direcți ai Internaționalei a III-a.

„In toamna anului 1932 Germania se afla la marginea prăbușirii, în bolșevism. Ce-ar fi însemnat pentru Europa acest haos al unuia dintre cele mai importante state, aceasta, poate, oamenii de stat europeni, vor avea prilejul să vadă, pe viitor, în alte țări". Iată, acestea sunt cuvintele rostite de Hitler. Drama Spaniei confirmă vorbele cialismului nu este altceva decât Cancelarului. Victoria național-sanimicirea bolșevismului.

Intr'un articol publicat în Noembrie, 1936, d. Alfred Rosenberg, spune: — „Congresul partidului de la Nürenberg a fost caracterizat prin apărarea împotriva acestor forțe, cari voiesc să zădărnicească însănătoșirea Europei. Această mare recunoaștere a pericolului comun bolșevist ar trebui să aducă cu sine colaborarea tuturor forțelor, cari ocrotesc cu adevărat Europa și culturile ei naționale".

Ura germană împotriva bolșevismului e atât de adâncă, încât d. Wladimir D'Ormesson, întors dintr'o călătorie făcută la Berlin, scria: — „Le communisme, c'est la guerre"...

Stalin ar vrea să arunce eșecul dictaturii sale socialiste pe seama lui Trotzky și a lui Hitler. Acum a început teroarea. Căpetenille crimei marxiste se sfâșie, cu o poftă canibalică. Arestarea celor opt militari reeditează sinistra nuvelă Alexandru Lăpușneanu...

Telegramele vorbesc de iminența unei „revoluții de palat", la Kremlin. Comunismul nu va fi lichidat însă atât de ușor. Vor începe luptele civile. Cine va învinge?...

Dar mai este încă și altceva: atitudinea presei filo-comuniste. Lui Mussolini i se impută uciderea lui Matteoti. Presa antifascistă a dus, în jurul acestui caz, o campanie frenetică. Lui Hitler i se impută, de asemenea, împușcarea căpitanului Rhöm și a tovarășilor săi. Aceeași presă l-a stropit pe Hitler cu cele mai infame insulte. Stalin condamnă și execută: pe oricine — pentru întărirea dictaturii sale personale. Presa filosemită dela noi nu găsește loc să comenteze însă întâmplările dela Moscova...

I. P. Prundeni

Anulaţi autorizaţia firmei „Import-Jurnal"-Oradea

— In atenţia ministerului de interne —

In anul 1923, un oarecare dr. SIMON DARVAS, când supus ungur cu domiciliul la Buda Pesta, când minoritar cu paşaport românesc cu domiciliu la Oradea, a obţinut o autorizaţiune pentru importul în România a ziarelor, revistelor şi publicaţiunilor din Ungaria, spre a le pune apoi în vânzare. Sediul acestei operaţiuni îl avea la Oradea, de unde dirija publicaţiunile importate, în toată ţara. Acest dr. Simon Darvas, cetăţean cu 2 paşaporte, fost comunist iar acum transformat în infocat iredentist maghiar, este în serviciul siguranţei ungare şi sub masca întreprinderii ce o avea la noi, făcea cât mai des naveta B. Pesta-Oradea.

Prin anul 1931, în urma unor tendenţioase informaţiuni ale lui Darvas, în Ungaria s'a dus prin presă şi în parlamentul dela B. Pesta, o campanie de defăimare a ţării noastre.

Legaţiunea Română din capitala Ungariei indentificând ca autor al acestei campanii pe Simon Darvas şi semnalându-l autorităţilor române, a avut ca efect retragerea autorizaţiunii de importul publicaţiunilor şi interzicerea lui de a mai intra în ţară. Dar el înfiinţează la Oradea cu capitalul său, o nouă firmă anume „SLOVA", — de astădată societate anonimă română, — constitue un consiliu de administraţie, în majoritate cu români şi pentru a putea veni cât mai des în ţară, intră şi el în consiliu figurând ca membru şi ca administrator delegat.

„SLOVA", noua firmă românească, obţine autorizaţia de import a publicaţiunilor din Ungaria, iar Darvas îşi continuă mai departe activitatea.

Cu firma „SLOVA" şi cu concursul românilor din consiliu, pe atunci atotputernicii lui Simon Darvas i se ridică restricţiunile de intrare în ţară şi acest fost comunist, acum iredentist maghiar, intră nesupărat cât mai des în ţară, continuând să-şi facă mai departe serviciul de informator al siguranţei din Buda Pesta.

In toamna anului trecut, „UNIVERSUL" dând pe faţă întreaga activitate a aşa zisei societăţi anonime române „SLOVA" — recte Darvas, ministerul de interne sesizându-se, a retras autorizaţia firmei „Slova" şi a dat-o unui român. Acesta încheie contracte cu ziarele din B.-Pesta, depune garanţiile necesare şi aşteaptă sosirea în ţară a ziarelor pe numele lui.

Simon Darvas însă, nu este omul care să dea înapoi şi cum află că i s'a retras autorizaţia „Slovei" porneşte la Oradea, angajează de data aceasta un alt român cu trecere, ajutorul de primar al Oradei, Iacob Dance, vine cu el la Bucureşti şi obţine pe numele său (Iacob Dance) o nouă autorizaţie pentru importul ziarelor; iar Simon Darvas cu concursul autorităţilor ungare reuşeşte să obligе ziarele din B. Pesta să nu pună în aplicare contractele încheiate cu românul titular al autorizaţiei, ci să aştepte ordinele atotputernicului Darvas.

Simon Darvas, cu autorizaţia obţinută pe numele ajutorului de primar al Oradei, încearcă cu acesta să facă o nouă societate anonimă română.

Inscrie o firmă pe numele d-lui ajutor de primar al Oradei, menţinând în vigoare toate contractele sale încheiate cu ziarele din B. Pesta dând totodată dispoziţiuni acestora, ca publicaţiunile să fie expediate pe numele nouei firme: Iacob Dance, cu emblema „Import-Jurnal", Oradea.

Este destul de trist că s'a găsit un astfel de român, care să se preteze şi să acopere cu numele şi cu autoritatea sa, pe fostul comunist azi iredentistul Darvas, client al Siguranţei Generale a Statului.

In faţa acestei situaţiuni, nu înţelegem cum ministerul de interne nu se sesizează pentru a anula imediat autorizaţia dată.

Taxarea lemnelor de foc, pentru personalul

ministerului de comunicaţii

In conformitate cu aprobarea direcţiunii generale pentru transportul cantităţii de 1030 vagoane a câte 10 tone lemne de foc destinate aprovizionării în campania 1937-38 pentru personalul ministerului de comunicaţii, direcţiunii generale P. C. A. şi direcţiunii generale a drumurilor din Bucureşti, se va aplica tariful nr. 53 redus cu 60%, reducerea aplicându-se însă la tariful 53 sporit cu 15% adică în aceleaşi condiţiuni ca şi pentru lemnele de foc, destinate personalului c. f. r.

Taxele de transport astfel socotite se vor plăti efectiv.

Transportul acestor lemne de foc se va face pe baza certificatelor ce se vor elibera de direcţiunea economatului, dela distanţa maximă de 600 km. şi a căror valabilitate este până la 30 Decembrie 1937.

Dela Asociaţia voluntarilor

de război

Asociaţiunea voluntarilor de de război, cu sediul în Bucureşti str. Gogu Cantacuzino No. 2, urmând a stabili numărul voluntarilor în viaţă, pentru a întocmi tablourile definitive, în vederea acordării recompenselor naţionale, invită pe toţi cei ce au fost voluntari de război să ceară înscrierea în Asociaţie, cunoscând că aceste înscrieri vor fi închise pe ziua de 1 August a. c.

Pot face parte din Asociaţie toţi cei ce s'au înrolat ca voluntari în armata română, dela 15 August 1916 şi până la 15 Octombrie 1919 şi cari au fost înrolaţi anterior datelor de încorporări, după cum urmează: ctg. 1917—30 Septembrie 1916, ct, 1918—1 Decembrie 1916, ctg. 1919—1 Mai 1918, ctg. 1920—15 Octombrie 1919, precum şi cei din ctg. 1921 şi 1922, cari s'au înrolat anterior datei de 15 Octombrie 1919.

Toţi supuşii străini, cari renunţând la supuşenie străină, au făcut parte din cadrele armatei române şi s'au înrolat dela 15 August 1916 şi până la 1 Noembrie 1918.

Voluntarii de războiu din campaniile 1877—78 şi 1913, indiferent de etate, cari vor forma categorii aparte.

Pentru înscriere se va înainta: cererea de înscriere (adeziunea), copie după foaia matricolă, oficială, scoasă dela cercul de recrutare sau unitatea respectivă, cu data naşterii şi toate mutaţiile complecte şi două fotografii.

In cererea de înscriere se va specifica, dacă are gratuitate sau reducere pe C. F. R., dacă a fost împroprietărit şi câţi copii are în şcoli secundare.

Şedinţa consiliului societăţii inginerilor technicieni cadastrali

Consiliul Societăţii inginerilor tehnicieni cadastrali SINTEC a ţinut şedinţa săptămânală obişnuită.

D. ing. CEZAR ORAŞANU, profesor la şcoala Politehnică şi preşedinte al Societăţii a prezentat consiliului câteva lucrări şi hărţi executate în regiunea ţării noastre în antichitate şi în evul mediu examinând cu această ocaziune preciziunea lor.

D. ing. VIRGIL POPOVICI a făcut o dare de seamă referitoare la publicarea Buletinului Cadastral. Fac diverse propuneri d-nii ing. *Alexiu Munteanu*, vice preşedinte şi *Otto L'aunné*.

D. ing. OCTAV ALEX. MARTINEAN secretar general al Societăţii comunică lucrările şi notele informative ce vor fi publicate în Buletinul No. 2. Au luat parte la discuţiuni d. ing. Ştefan Ciorbici şi M. Demetrescu.

FOTOGRAFII
perfecte, obţineţi cu
FILMELE şi PLACILE
SUPERICARE
Perutz
Perutz
„Românul"
APROVIZIONĂRI Colonel Savian M. Băduiescu
Strada Ing. Anghel Saligny, 6 Telefon 4.40.97

Liceele comunităţilor jidăneşti

viespare de comunism

— Elevii jidani ai unei clase cer arderea operelor lui V. Alecsandri. Cerem ministerului educaţiei naţionale măsuri radicale. —

In ziarul nostru s'au arătat multe cazuri, în cari liceele comunităţilor jidăneşti, din diferite oraşe ale ţării, fac operă de comunism, prin unii dintre profesorii minoritari.

Am denunţat forurilor legale aceste cazuri, cerând sancţiuni severe.

Sancţiunile ceurte de noi, întârziind sau fiind lipsite de eficacitate, era natural ca impertinenţa iudaică să se afirme cu mai multă tărie, în special acolo unde autoritatea publică era mai puţin vigilentă sau era sub influenţa directă a cercurilor jidoveşti.

O CLASA DE ELEVI JIDANI TRANSFORMATA IN SOVIET, LA GALAŢI

La liceul comunităţii jidăneşti din Galaţi, corpul profesoral este alcătuit din români şi câţiva jidani.

O parte dintre profesori primesc pe lângă lefurile dela stat, deoarece sunt profesori titulari şi salariile comunităţii iudaice pentru orele pe cari le predau la liceul acestei comunităţi.

Mai jos se va vedea ce importanţă are acest fapt.

Deocamdată să revenim însă la subiect.

La l. română — clasa VI-a, — profesorul respectiv al liceului comunităţii jidăneşti din Galaţi, recomandă elevilor ca lectură particulară, în conformitate cu programa analitică, lucrarea lui Alecsandri *„Lipitorile satelor"*.

Profesorul care a recomandat ca lectură particulară, lucrarea de mai sus, se înţelege că era român.

In ora următoare, întreaga clasă de cârlionţaţi se scuză în faţa profesorului de română că este nepregătită; ba ceva mai mult, niciunul dintre elevi nu făcuse rezumatul, lucrării lui Alecsandri, deşi obiectul lecţiunei fusese acesta.

Ce se întâmplase ?

In lucrarea lui Alecsandri, fiind vorba de jidani, elevii pistruiaţi ai liceului, au decis boicotarea ei. Cum şi-au manifestat acest boicot am arătat mai sus.

Unul dintre jidani, a avut îndrăzneala să afirme în plină clasă şi în prezenţa profesorului chiar, că o asemenea operă trebueşte „ARSĂ" aşa după cum fac şi hitleriştii şi fasciştii cu operele de stânga.

CUM SE NASC „PREMINGHER"-II

In faţa situaţiunii descrisă mai sus, normal ar fi fost ca jidanii să fi fost cei dintâi cari ar fi trebuit să se astâmpere.

Dar nu, lucrurile s'au petrecut dimpotrivă. Elevii clasei a VI-a, s'au plâns la cancelarie împotriva profesorului de română, şcoaleа având ca director un om de paie — d. Em. Constantinescu,— iar ca subdirector pe jidanul David Herşcovici.

Acesta din urmă a adus cazul la cunoştinţa altor coreligionari, acţiunea deplasându-se în modul acesta, din clasă în cancelarie.

Profesorii jidani, HERŞCOVICI, SACHTER şi LECKER, s'au solidarizat cu elevii clasei a VI-a, aruncând o ploaie de epitete injurioase la adresa literaturei lui Alecsandri, precum şi la adresa profesorului de română, care recomandă asemenea „porcării". Profesorii români — spre durerea noastră şi din motive pe cari le vom arăta într'un reportaj viitor — martori ai discuţiunii dintre profesorii jidani şi profesorul de l. română, n'au găsit cu cale să intervină niciunul pentru a lua partea colegului lor român.

In faţa acestei situaţiuni, profesorul de română face o reclamaţie scrisă direcţiunii liceului, cerând să fie lămurit dacă se mai poate preda Alecsandri în şcoală şi în ce calitate cei trei profesori jidani, cari nu sunt de specialitate, s'au amestecat într'o chestiune care nu-i privia, sub nici-o formă.

Nici până astăzi însă direcţiunea liceului n'a dat curs acestei cereri — pe deplin justificată.

Domnii dela inspectoratul şcolar local, nu au informat nici d-lor cu nimic ministerul despre cazul sovietului elevilor din clasa VI-a.

In afară de aceasta, inspectoratul şcolar Galaţi, nu a luat nici un fel de măsură împotriva profesorilor ce s'au solidarizat cu elevii cari au cerut „arderea" operelor lui Alecsandri, deşi aceştia sunt profesori titulari în învăţământul public al ministerului educaţiei naţionale.

In schimb, inspectoratul a făcut ceva. Au găsit o formulă împăciuitoare: convocarea unei conferinţe în care jidanii au cerut nişte ,scuze formale profesorului de limba română, numai pentru ca lucrurile să nu ajungă la ministe, care ar fi putut desfiinţa şcoala.

Spălatul rufelor în felul acesta, se chiamă însă mușamalizare. Cu astfel de măsuri faţă de niște elevi ce se ridică împotriva profesorului lor, nu este de mirare, că se ajunge la atitudini asemănătoare aceleia în care studentul jidan Premincher, a pălmuit un profesor român dela facultatea din Cernăuţi.

CEREM MINISTERULUI EDUCAŢIEI NAŢIONALE O ANCHETA SEVERA ŞI MASURI DRASTICE

Cerem d-lui ministru Angelescu să instituie o urgentă anchetă în legătură cu cele de mai sus.

Cerem publicarea reclamaţiunei făcută de către profesorul Botez, din clasa VI-a, direcţiunei liceului.

Cerem publicarea procesului verbal al conferinţei profesorilor din cl. VI-a, ţinută în ziua de 1 Mai 1937.

Cerem publicarea raportului d-lui insp. general I. RUSU, raport extrem de defavorabil, raport pe baza căruia şcoala trebuia de mult desfiinţată.

Cerem, însfârşit, desfiinţarea liceului comunităţii izraelite din Galaţi, pe considerаţiunea că, această şcoală nu are material didactic, ceeace constitue o gravă insuficienţă faţă de prevederile categorice ale regulamentului şcolar.

Mihail Daneş

Starea câmpului îngrijorătoare

In general starea câmpului este rea.

Pretutindeni se simte lipsă de ploaie, iar seceta devine din ce în ce mai ameninţătoare.

In Moldova culturile de orz sunt considerate ca distruse. Singur porumbul mai rezistă şi numai acel care a fost semănat de timpuriu.

Grâul a intrat în bob. Culturile de mazăre se prezintă bine.

Viile şi pomii fructiferi promit o recoltă normală.

Şedinţa Consiliului superior al magistraturii

Ziua II-a

Consiliul superior al magistraturii, sub preşedinţia d-lui ministru V. *P. Sassu*, şi-a continuat eri lucrările recomandând, iar d. ministru designând, pe d-nii :

Curtea de apel Craiova

Gh. Ionescu, procuror la aceiaşi Curte, a fost trecut consilier.

Alexandru Hagi Gheorghe, preşedinte la tribunalul Dolj s. III, a fost înaintat consilier.

Curtea de apel Cluj

S'a admis permutarea d-lui *Partenie Crişan*, dela C. apel Oradea.

Curtea de apel Timişoara

S'a aprobat retragerea delegaţiei dată pentru Curtea administrativă a d-lui consilier *D. Iaculescu* care îşi reia locul în Curte.

D. *I. Popescu*, preşedintele trib. Arad se înaintează consilier la Curte.

D. *Nicu Atanasiu*, preşedintele trib. Timiş-Torontal se înaintează consilier în Curte.

Curtea de apel Oradea

Se admite cererea de permutare dela s. II la s. I a Curţii, a d-lui consilier delegat inspector judecătoresc *Bogdan Manes*.

D. *Alexandru Sutzu*, preş. trib. Cluj s. III se înaintează consilier în Curte.

In atenţia d-lui dr. C. Angelescu

Şcoala normală din Alexandria, cimitir de tinereţe nevinovată

Alexandria, 12. — *Poate aţi văzut, strecurată discret şi cu oarecare ruşine, în ziare, o notiţă în care se anunţa desfiinţarea şcolii normale de băeţi din Alexandria, cu sorocul de înmormântare la 1 Iulie a. c. Din nefericire, această veste tristă, n'a făcut pe nimeni să plângă, nici dela noi şi nici din altă parte, n'a provocat nicio rezoluţie, nici chiar în Alexandria, nu a putut oferi directorului ei Aurel Dinulescu, cel puţin, mângâierea unei sucombări cu răsunet, cu oarecare fanfară şi cu puţin praf de regret. A murit, şi ea şi directorul, ca o vită anonimă dusă la abator.*

V'aţi întrebat de unde să vină atâta lipsă de interes la dispariţia unei şcoli, şi de ce s'a spus cu atâta sfială, în trei rândulеţe de gazetă, că se desfiinţează? Eu cred că, întâi, din faptul că nimeni n'a ştiut — afară de minister — de existenţa acestei şcoli. Şi al doilea — chiar ministerul s'a abţinut să justifice această desfiinţare — încât vă închipuiţi că sunt lucruri ruşinoase şi inavuabile cari au provocat lui Aurică o catastrofă. Dar, mă rog,... de ce să nu fie şi asta o catastrofă de proporţiile căderii Abisiniei spre exemplu, şi de ce Dinulescu, care a avut o existenţă destul de ignorată, să nu aibă şi el, o moarte cu clopote mai multe? Câţi proşti şi tâlhari nu au acest privilegiu?! Dar, el,... care, de!.., a fost director... deci să nu-l aibă? Asta este scandalos! Auzi, domnule, să nu ai şi tu, crucea unui regret, undeva— nu importă unde! Uite, ne oferim noi să-i batem toba, să-l ştie ţara... lumea. Ei!... şcoala asta era moartă de mult — propriu zis. Numai Dinulescu a fost viu. Şi a avut crunta ambiţie să transforme o şcoală într'un lugubru cavou de copii nevinovaţi. A început să-i omoare, domnule ministru, v'o spun acum d-voastră, aşa cum n'aţi bănui. Să-i omoare, spre exemplu, întâi barbar,... cu bătaia. Bate bine, tâlharul! Dacă n'a avut şansa să fie bătăuş electoral, unde ar fi excelat, s'a făcut director, dar nu s'a lăsat de vocaţia lui firească.

După aceea, i-a pus pe copii pe un regim de mămăliguţă şi fasole, ca să-i facă să nu-şi uite originile lor de „mămăligari" — aşa cum îi apostrofa totdeauna: (el n'a mâncat niciodată mămăliguţă, vă asigur, pentrucă tată-său, se zice, a fost... un fel de ţigan). Din spirit de economie, elevii au mâncat totdeauna numai dintr'o farfurie, iar, apă, au băut câte 7—8 dintr'o cană: (a se vedea rapoartele alarmante ale inspectorilor). Elevii au băut cea mai infectă apă — aşa cum e apa din Alexandria, plină de microbi. Au fost ingrijiţi atât de bine, aceşti elevi, că în fiecare an mor între 4—8 elevi, toţi de tuberculoză. Şcoala din Alexandria a fost un cimitir al tineretului nostru nevinovat şi al inteligenţii acestui tineret. Când termina ajungea spectru printre oameni şi abonat la moarte. Iar groparul şi-a făcut meseria! Cu conştiinciozitate şi cu... puţin cinism. Mulţi dintre elevi şi-au făcut şcoala în concedii medicale. Alţii se chinuesc gata să-şi dea tributul morţii. Trimiteţi, domnule ministru, un medic să cerceteze pe aceşti nenorociţi de copii, cari n'au decât vina că s'au încrezut în acest necrofor — şi să vă comunice dezastrul higienic de aici şi trista lor soartă de candidaţi siguri la moarte prematură — pregătită sistematic de groparul Dinulescu. Şi să mai faceţi şi altceva, domnule Ministru, ca să răscumpăraţi crima săvârşită cu aceşti nenorociţi de elevi: să vindeţi şcoala care le-a supt viaţa tinereţii şi să-i trimeteţi în sanatorii ca să mai salvaţi ceva. Absolut pe toţi. Dacă n'o vindeţi — îl aprobaţi pe necroforul Dinulescu. Iţi dai seama, cetitorule, dece s'a anunţat cu frică desfiinţarea acestei şcoli? Să ştii că totul este mult mai grozav! Dar, hai să-i punem şcolii afiş: şcoală de vânzare şi gropar de plasat. A!... pardon! Groparul e plasat din oficiu la Călăraşi. Cred că n'are să-l plângă decât jidanul Levy — doctorul şcolii de aici — închipuiţi-vă!... şi coasociatul lui la decimarea tinerimii. Şi poate şi ceva schelălăială în Sărindar pentru jidovul Dinulescu. Cetitorule, să nu-i faci nici cinstea unei scârbe profunde acestui borhot cu mutră de broscoi-hipertrofiat în întregime în osânza crimei naţionale.

Bacon

Un Cămin gol ?

Eram dezolaţi, nevasta mea şi eu, după nouă ani de căsătorie, de a vedea căminul nostru deşert. Căci desmierdările unui bun câine sau cântecele unui canar nu erau suficiente, la anumite ore, de a înveseli un interior. Trebuia să ne gândim la viitor. La drept vorbind nu îndrăzneam. Vă mărturisesc că amintirea unui „accident" din tinereţe mă urmărea. Mă temeam, copilul nostru să nu sufere, din această cauză. Medicul m'a liniştit prescriindu-mi o cură de PAGEOL. Avem un frumos copil, viguros. Şi acum în căminul nostru recunoscător Casei d-voastră avem raza de soare.

Georges T. Gaillac (Tarn)

Pageol-ul nu numai că face să înceteze orice scurgeri, dar el ucide în acelaş timp microbul, grozavul gonococ, gonind până în cele mai ascunse înfundături. Este o antisepsie de „jos în sus" totdeauna sigură, pe care el singur poate să o asigure. *Pageol* vindecă maladiile blenoragice, cistite, etc... chiar cele mai vechi.

La farmacii şi droguerii.

Cum se imoralizează sufletele

şi comerţul din oraşele ardelene

— Exodul străinilor, în special evrei, la oraşe. Cazuri revoltătoare la Orăştie —

Orăştie, 12.— Străinii de neam, de simţire şi de lege din Ardeal, se aşează în număr tot mai mare în oraşele din ţinuturile curat româneşti unde îşi găsesc încă protectori români de afaceri negustoreşti.

Majoritatea acestor străini sunt meseriaşi, comercianţi şi industriaşi, profesiuni neluate în seamă de elementul românesc.

In Orăştie de exemplu sunt în centrul oraşului 9 firme jidoveşti, şi alte multe, ale altor neamuri, cu mult mai multe decât cele româneşti, deşi întregul jurul e românesc, iar majoritatea locuitorilor din Orăştie sunt români.

Aceasta denotă o lipsă de organizare a muncii româneşti, care nici acum nu este răsplătită nici apreciată, nici chiar de unele autorităţi publice, pe cari le vom publica în viitor cu numele !

Străinismul să întărească în acest ţinut şi prin căsătoriile mixte şi menţinerea elementelor minoritare în servicii publice şi mai ales în armată, în număr mare, chiar în apropierea graniţei de Vest.

In Orăştie *evreul birtaş Mahler* — apreciatul elector al domnilor liberali din judeţ, — contravine nestingherit de nimeni la art. 297 din legea sanitară care spune : *„casele de prostituţie precum şi orice stabilimente sau localuri unde se practică prostituţia cu femei găzduite, sunt cu desăvârşire interzise, iar exploatorii se vor amenda dela 5.000—100.000 lei,* iar în caz de recidivă cu închisoare până *la 8 luni"*. Cu toate acestea, jidanul Mahler ţine în localul său, excepţionat, femei prostituate, şi deşi arătat de serviciul sanitar urban şi poliţie din Orăştie, el nu a fost pedepsit de autorităţile din Deva şi-şi continuă nestingherit profesiunea, căci Inspectoratul muncii din Arad i-a eliberat — contra legii sanitare — cu nr. 2024 din 1934, o autorizaţie ca să ţină *cheltnăriţe*.

Jidanul Mahler este venit decurând la Orăştie pentruca să înmulţească numărul evreilor protejaţi, cari sporesc an de an.

Lupta contra acestor stări de lucruri ar trebui începută, pentruca primatul elementului românesc să îa cât mai curând fiinţă în Ardeal !

Bătrânul Străjer

DIVERSE

COMISIUNEA de proteze dentare a fost convocată pentru Miercuri, orele 10 jum. dim., la ministerul sănătăţii.

*

MINISTERUL agriculturii şi domeniilor a hotărât cumpărarea a încă 100 tractoare „Lanz" *pentru centrele de motocultură.*

Deasemeni firma „Hanomag" *va furniza ministerului agriculturii şi domeniilor 20 de tractoare la un preţ mai mare.*

*

DIRECŢIUNEA generală c. f. r. a hotărît ca staţia Diosig, din jud. Bihor, să încarce toată coletăria de fructe proaspete, destinată staţiei Cluj, în greutate maximă de 2.500 kgr., într'un vagon g. r. f., care se va expedia la Cluj, cu trenul 4010/3010. Pentru predări în cantităţi de cel puţin 5.000 kgr. de scrisoare de trăsură, se va percepe sporul tarifar de 50 la sută.

*

D. RICHARD FRANASOVICI, ministrul lucrărilor publice şi al comunicaţiilor, a vizitat în cursul zilei de ieri pe d. dr. C. Angelescu, ministrul educaţiei naţionale, cu care s'a întreţinut aproape două ore.

*

CONSILIUL general al Federaţiei Asociaţiilor şi sindicatelor profesionale C. F. R., s'a amânat pentru zilele de 20 şi 21 Iunie cor.

*

La Soc. *„Luteţia"* din Bucureşti cu sediul în str. Toamnei 103, funcţionează, printre personalul comercial, un paşaportar evreu PRIMO MAGNI. Dat fiind că numita soc. nu este decât o reprezentanţă de medicamente şi nu o industire, nu ştim cum poate sta acolo acest tolerat cu paşaport pentru exercitarea profesiunii de funcţionar comercial ! Nu avem destui şomeri funcţionari comerciali ? ! Avem nevoe în ţară şi de funcţionari comerciali paşaportari ?

Cerem d-lor miniştri de resort să-i ia dreptul de a mai rămâne în ţară.

*

D. prof. ION NISTOR, ministrul muncii, a plecat, aseară, cu trenul ministerial la Cluj, pentru a participa la festivităţile care au loc astăzi în capitala Ardealului, prilejuite de decernarea titlului de „doctor honoris causa" de către Universitatea clujană M. S. Regelui.

*

COMISIUNEA administrativă a ministerului sănătăţii a ţinut eri, şedinţă sub preşedinţia d-lui prof. dr. Titu Gane, secretarul general al ministerului.

*

LUCRARILE pentru electrificarea rurală, continuă la ministerul lucrărilor publice ,cu toată febrilitatea. Guvernul, pentru acoperirea investiţiilor, a aprobat printr'un decret lege, deschiderea unui credit de 100 milioane lei.

Decretul va fi supus ,spre semnare Suveranului, Luni. Tot prin acest decret se prevede instituirea unei comisiuni superioare pentru electrificarea rurală, compusă din d-nii: RICHARD FRANASOVICI ministrul lucrărilor publice ing. Traian Pârvu *secretar general la acest departament şi câţiva specialişti.*

A. E. SIROTA
Cal. Victoriei, 110 (lângă Bis. Albă)
Cumpăr cu preţuri mari, bijuterii, argintărie şi pietre preţioase.
Comision — consignaţie

BENZINA ALBASTRĂ ETHYL UNIREA
este preferată de către toţi automobiliştii...
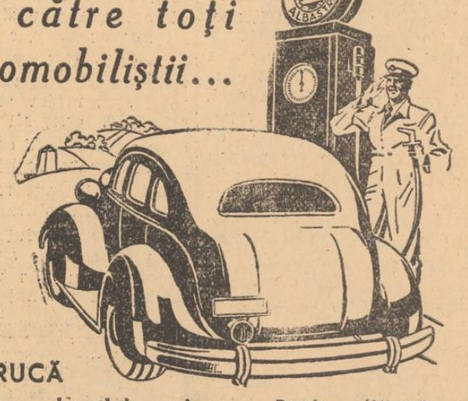
PENTRUCĂ
este un combustibil antidetonant, pentrucă reduce uzura motorului, pentrucă uşurează pornirea şi urcarea pantelor.
Calculată pe kilometraj, Benzina Albastră Ethyl-Unirea este mai economică decât celelalte combustibile.
Benzina Albastră Ethyl-Unirea constitue unul din punctele de atracţie a pompelor Unirea. Deasemenea un serviciu politicos şi prompt, apă pentru motor şi pompa de aer automată pentru cauciucuri, stau în mod gratuit la dispoziţia automobiliştilor cari vizitează aceste staţiuni.
BENZINA ALBASTRA ETHYL UNIREA
la pompele UNIREA

Vameşii dela podul Slatinei

ameninţaţi de jidanii din Sighet

Sighet, 12. — *Dela 1 Mai 1937, la sucursala vamală dintre Sighet şi Slatina (Cehoslovacia) au fost numiţi în locul d-lor :* Ghenea *şi* Grigoriu, *d-nii* C. Dărvărescu *şi* Gheorghe Macri. *Indată după instalare n'au mai permis la nimeni să aducă din Slatina nici cel mai mic articol. Numai contrabandiştii jidani, care nu se îndură nici în ruptul capului să părăsească această meserie bănoasă pentru ei, dar dezastruoasă pentru ţară, mai au îndrăsneala să treacă mărfuri prin contrabandă peste Tisa. Prin faţa energicilor funcţionari însă nu poate să se strecoare nimeni. Au fost prinse cu mărfuri înfăşurate pe corp: Etel Herşcovici, Irina Nagy, Pepi Katz, Serena Winer, M. Balea etc. din Sighet şi din Slatina, care voiau să treacă, mătăsuri, cămăşi şi ciorapi de mătasă, combinizoane, zaharină, etc. Jidanii din Sighet observând strictheţea dela podul Slatinei cât şi din cauza pagubelor simţitoare produse în afacerile lor, de cei doi funcţionari, au inceput să-i ameninţe cu transferarea.*

Vameşii însă îşi fac datoria şi mai departe. Contrabandiştii jidani au inceput să colecteze bani, pentru a-i putea înlătura dela pod, dar credem că nici un Român bun nu-i va sprijini în acţiunea lor antiromânească. Cine va cuteza să-i ajute va câştiga bani mulţi, dar tot odată va ad,ce pagube Statului, care desigur că vor fi cu mult mai mari.

Jidanii, cu banul, caută să cumpere conştiinţe, să sfărâme legi şi să calce în picioare morala, dar vremurile noui, le vor pune capăt tuturor nelegiuirilor şi acţiunilor lor scelerate.

Maramureşul, ţinut românesc, cu vechile tradiţii, se sbate în ghiarele robiei jidoveşti, fiindcă din 160.000 de locuitori, mai mult de 40.000 sunt jidani, dar poporul, batjocorit şi nesocotit, se pregăteşte să scuture această ruşine care de aproape două secole sufocă Maramureşul.

In atenţia d-lui ministru Angelescu

— Cazul dela Liceul Comercial din Botoşani. —

BOTOŞANI, 12. — Aproape toate ziarele naţionalitse din ţară până mai acum o lună s'au ocupat cu un suficient număr de date statistice şi *dovezi nedesmintite, privitor la înstrăinarea acestui liceu şi indeosebi la menţinerea scandaloasă în fruntea lui a directorului minoritar JOSEPH HASCHLER.*

Răstimpul de tăcere ar fi putut fi interpretat ca o capitulare. Din contra s'a tăcut, aşteptându-se cuvenita anchetă, care din motive uşor de înţeles n'a mai avut loc. Dar până când şcoala va mai fi bătaia de joc a unui politicianism venal şi inconştient ? Ne întrebăm iarăşi cu legitimă îngrijorare, *dacă şi dela 1 Iulie mai este necesară menţinerea lui Joseph Haschler la conducerea şcoalei ?*

Nu îi este încă destul că *şi-a construit palat, storcând vlaga acestei instituţii care agonizează prin localuri închiriate ?* In cinci ani n'a făcut altceva, decât s'o *înstrăineze complet cu o abilă şi evidentă perseverare.* Amicul Heschler mai bine decât s'ar felicita radios că a trecut hopul, asigurându-se şi pentru anul viitor, *şi-ar lua catrafusele cu totul, sau somat adeseori ca şi acum,* ne-ar răspunde prin presa românească la următoarele întrebări:

Ce este cu primirea sa în învăţământul românesc, din profesor *suplinitor sub austriaci, deadreptul profesor titular definitiv, fără înalt Decret Regal ?*

Avea în prealabil situaţia militară şi cetăţenia română în regulă, ca fost ofiţer combatant în rândurile duşmanului în *războiul de întregire al Neamului ?* Care este motivul că în trei ani a fost mutat la liceele din Suceava, C.-Lung, Vijniţa şi Botoşani ? Ce s'a făcut cu anchetele cerute încă mai demult de profesori români *contra sa, pentru beţiile şi scandalurile petrecute notoriu nu numai în afară, dar chiar şi în localul şcoalei ?*

Cum a procedat ca să fie menţinut director anul trecut în urma concludentelor rapoarte de anchetă ale d-lor inspectori g-ral N. Petrescu-Zoiţa şi Constantin Lungu ?

Pe temeiul căror dispoziţiuni a pompat în cinci ani din *bugetul sărăcăcios al comitetului şcolar, în afară de salarii, circa patru sute de mii de lei ?*

Credem că în sfârşit această şcoală căreia i-a ajuns cuţitul la os, are dreptul să ceară răspicat d-lui ministru Angelescu să-i curme agonia şi batjocura şi s'o integreze neîntârziat în rosturile *adevăratei şcoale româneşti, pe care însuşi d-sa o susţine şi o străjueşte potrivit postulatelor noastre naţionale.*

ROMÂNI ŞI ROMÂNCE !

Pentru România de mâine a Românilor : nici un ac dela jidani !

Consiliul înţelegerii internaţionale anticomuniste din Geneva

Situaţia din România şi a ţărilor învecinate cu Rusia

Înţelegerea internaţională anticomunistă din Geneva (Entente internationale contre la III-ème internationale) sub preşedinţia d-lui TH. AUBERT, a convocat pentru ziua de 1 Mai al 11-lea consiliu al înţelegerii.

Această înţelegere a fost fondată în 1922. Până în prezent fac parte din înţelegerea internaţională anticomunistă centrele naţionale anticomuniste din următoarele ţări:

Marea Britanie, Germania, Italia, Statele Unite ale Americii, Franţa, Japonia, Polonia, Olanda, Belgia, Suedia, Norvegia, Finlanda, Ţările Baltice, Cehoslovacia, România, Iugoslavia, Bulgaria, Austria, Ungaria, Elveţia, Spania, Portugalia, Brazilia, Argentina, Venezuela şi Uruguaiul. La consiliul convocat la Geneva au participat aproape 40 de delegaţi reprezentând majoritatea centrelor naţionale respective.

La şedinţa de deschidere, preşedintele înţelegerii, d. TH. AUBERT, a cetit raportul biroului permanent asupra mişcării anticomuniste mondiale recumând activitatea din ultimii doi ani a fiecărui centru naţional. Mai multe state au adoptat — a spus preşedintele Înţelegerii în ultimul timp, — o politică anticomunistă pronunţată. Au fost încheiate înţelegeri interguvernamentale regionale şi interpoliţieneşti secrete între anumite ţări europene şi sud-americane, împotriva pericolului comunist. Totuşi sunt state ca Cehoslovacia şi Franţa care se află într'o stare extrem de periculoasă. Înţelegerea internaţională anticomunistă are o misiune din zi în zi tot mai importantă şi mai urgentă. Ea trebuie să-şi păstreze rolul de centru de legătură internaţional de luptă împotriva Moscovei. Ea posedă avantajul neprecut al unei neutralităţi integrale, în toate chestiunile cari nu privesc lupta împotriva comunismului.

RAPOARTELE ASUPRA MIŞCARII COMUNISTE MONDIALE

După raportul preşedintelui au urmat documentate dări de seamă asupra mişcării comuniste din Statele Unite, din extremul Orient şi un raport asupra unei recente anchete din Spania comunistă. Aceste rapoarte au fost prezentate de membrii biroului înţelegerii cari au făcut călătorii de studii la faţa locului, anume d-nii René Hensch, colonel Odier şi senator Cautherot.

CONGRESUL MONDIAL ANTICOMUNIST

După ample discuţiuni s'a ajuns la o înţelegere definitivă asupra convocării unui congres mondial anticomunist. Antagonismul între concepţia anticomunistă democratică şi cea fascistă a fost înlăturat graţie tactului şi abilităţii preşedintelui Th. Aubert. S'a luat cu unanimitate decizia ca în cel mai scurt timp posibil să fie convocat un congres **mondial anticomunist — primul de acest fel în istorie — probabil la Berna.**

BOLŞEVISMUL INTELECTUAL

Rapoartele asupra bolşevismului intelectual au constituit punctul cel mai interesant al ordinei de zi al sesiunii. S'au cetit numeroase dări de seamă, foarte documentate, asupra bolşevismului intelectual, şi s'a constatat cu regret, că cercurile intelectuale europene nu-şi dau întotdeauna seama de pericolul moral, pe care-l prezintă bolşevismul intelectual.

RAPORTUL ASUPRA BOLŞEVISMULUI INTELECTUAL DIN ROMANIA

Delegatul român, d. dr. ŞTEFANOVICI, plecat la Geneva în urma invitării primite dela biroul internaţionalei anticomuniste, a făcut un raport detaliat asupra bolşevismului intelectual din România. D. dr. ŞTEFANOVICI a enumerat, în primul rând, organizaţiile clandestine şi legale din România cari s'au pus în slujba bolşevismului intelectual : presa română comunizantă, revistele procomuniste, filmele prosovietice, Radio Maxim Gorki dela Tiraspol, care emite programul în limba română, apoi organizaţiile de intelectuali cari sunt focare primejdioase ale bolşevismului, grupările intelectualilor filocomunişti, organizaţia comuniştilor din învăţământ, — pedagogii revoluţionari, — organizaţiile antifasciste, contra războiului, amicii U. R. S. S., Uniunea studenţilor revoluţionari, şcolarul roşu, etc. Prin aceste organizaţii partidul comunist român caută să atragă în rândurile sale nu numai mica burghezie a oraşelor şi micii funcţionari, dar mai ales pe intelectuali. Raportorul a arătat apoi, rolul pe care-l ocupă elementul evreesc în mişcarea bolşevismului cultural. Aşa zisa Ligă culturală evreiască, precum şi celelalte organizaţiuni evreeşti de acest fel, disimulează în dosul unei firme legale activitatea curat comunistă. In special presa şi literatura jidănească din România au pornit o campanie îndârjită împotriva ideii creştine şi naţionale.

In literatură bolşevismul intelectual a pătruns prin scrisul unor pornografi ca Ion Călugăru, Camil Baltazar, Blecher, N. D. Cocea, Tudorescu-Braniştе, Virgil Monda, Tudor Arghezi, Vladimir Streinul, etc.

Casa de filme „Principele Mircea" — ce ironie — îngrijeşte ca filme sovietice bolşevizante cari fără a vorbi deschis despre comunism, fac în mod constant aluzie la „viaţa fericită" din U. R. S. S., să ruleze regulat în cinematografele din toată ţara. In aceste filme comuniştii îşi bat joc de religia creştină care este personificată prin elemente ridicule (vezi personajul Moliboga: roagă-te lui Dumnezeu, din filmul „Cei 7 eroi").

Postul radiofonic Maxim Gorki din Tiraspol la rândul lui îi aminteşte din când în când populaţiei basarabene că „Basarabia nu este decât în mod provizoriu sub ocupaţie română". Cum se împacă această propagandă comunistă prin posturile oficiale de Radio, cu relaţiile noastre „normale şi amicale" cu Rusia Sovietică ? „Comunismul rus — a încheiat raportorul, este azi cu mult mai periculos pentru vecinii U. R. S. S.-ului. El prezintă un vast complot internaţional îndreptat împotriva religiei creştine, a civilizaţiei şi a tuturor naţiunilor constituite în state unitare".

ALTE RAPOARTE

Semnalăm raportul asupa bolşevismului intelectual din Iugoslavia al d-lui senator POPOVICI, care, spre surprinderea delegaţilor a declarat că 80 la sută din tineretul universitar jugoslav, simpatizează cu mişcarea comunistă.

D. prof. ANTONIO PAGLIARO, dela Universitatea din Roma a arătat care poate fi rolul corporatismului ca mijloc de apărare împotriva bolşevismului intelectual. Au mai cetit rapoarte asupra bolşevismului intelectual d-nii colonel baron PROCHAZKA (Austria), comandant J. SPILTOIR (Belgia), baron RIO BRANCO (Brazilia), VIVIER DE STREEL (Franţa), PUTMAN KRAMER (Olanda), INAGAKI (Japonia), căpit. NILS VON BAHR (Suedia) şi d. RENE LOUIS PIACHAUD (Elveţia).

CONFERINŢA D-LUI PIACHAUD

Conferinţa celebrului poet şi scriitor genevez, a fost onorată de prezenţa d-lui MUSY, fost preşedinte al Confederaţiei elvetice, de numeroase personalităţi diplomatice şi consulare, precum şi de d-nii ADRIEN LACHENAL, preşedintele Consiliului de Stat, ALBERT PICOT, consilier de Stat, precum şi a unui numeros public genevez.

In rezumat distinsul conferenţiar a spus: Atena a fost condusă spre prăpastie de către sofişti şi demagogi. Intelectualii bolşevizanţi sunt sofiştii secolului al XX-lea. Bolşevisantul intelectual neagă şi părăseşte trecutul pentru prezent şi aprobă comunismul bazat pe nu ştiu care tradiţie rusă. Marxismul vrea să substituie maşina omului, el salută ziua de două ore de muncă şi ajunge la ziua de odihnă completă care e rea sfătuitoare. Dictatura proletariatului este dictatura canaliei. Revoluţiile nu se fac golind închisorile, pentru a le umplea apoi cu cele mai bune elemente ale poporului şi ale proletariatului însuşi. Conferenţiarul face apoi o paralelă sugestivă între tipul bolşevizantului intelectual: D. André Gide *şi între intelectualul de rasă* Charles Maurras. *Bolşevismul de salon al d-lui Gide, este o atitudine de imoralism elegantă şi cinică. D. Piachaud subliniază apoi rolul nefast al elementului evreesc în difuzarea şi propagarea bolşevismului cultural. Mântuirea poate să vină numai dela o reintoarcere la datorie, la ierarhie, la credinţă. Oratorul termină dorind ca toate confesiunile creştine să-şi dea mâna pentru o colaborare frăţească împotriva duşmanului intelectual.*

In această a XI-a sesiune a Consiliului internaţional al Înţelegerii anticomuniste, o şedinţă specială a fost consacrată ţărilor vecine cu Rusia şi Ţărilor balcanice.

Consiliul s'a interesat de aproape asupra situaţiei din ţara noastră. S'a hotărît ca centrele naţionale respective să lucreze mai departe într'un spirit de strictă neutralitate politică.

Pentru România — în special pentru Bucovina şi Basarabia — d. dr. ŞTEFANOVICI a fost însărcinat cu crearea unui organism anticomunist, care va avea avantajul unei neutralităţi integrale faţă de partidele politice şi va căuta să înroleze sub steagul internaţionalei anticomuniste pe toţi Românii de bine, cari vor să lupte împotriva FIAREI ROŞII.

Informaţiuni

❖ AZI 13 Iunie 1937 orele 16, are loc la Ateneul Român, producţia I-a a ansamblului de orchestră dela Academia Regală de Muzică şi Artă Dramatică.

❖ *CONCURSUL pentru ocuparea posturilor de impiegaţi stagiari, vacante la ministerul educaţiunii naţionale, ce era fixat pentru 15 Iunie c., a fost amânat pentru o dată ce va fi fixată ulterior.*

❖ **Azi dimineaţă la orele 11 va avea loc la Biserica Sf. Ecaterina (Leagănul Sf. Ecaterina) parastasul de 6 luni pentru D. Zlătescu, fost director general în contenciosul ministerului de domenii.**

❖ *SOCIETATEA „Gloriile Neamului" a invalizilor, văduvelor şi orfanilor din război grade inferioare face cunoscut pe această cale tuturor invalizilor care au făcut cererea de improprietărire la Municipiu să se prezinte de urgenţă la sediul din str. Colonel Poenaru-Bordea nr. 18 pentru a primi instrucţiuni definitive.*

❖ SOC. „CULTUL EROILOR" ţine astăzi, Duminică, la orele 11½ dim., adunarea generală anuală, la Palatul Patriarhiei.

❖ **D. V. ŞTEFANESCU, numit recent preşedinte al secţiei II-a a Consiliului legislativ, a depus, eri, jurământul în faţa secţiunilor unite ale acestei instituţiuni.**

La solemnitate a participat şi d. Al. N. Gane, primul preşedinte al Consiliului legislativ.

Intâmplări din Capitală

COPIL GASIT

Pe câmpul Veseliei în faţa expoziturii C. F. R. a fost găsit, de către d. Florea Marinescu, din str. Craioveanu 18, un copil de circa 4-5 luni.

Asupra lui, în scutece, a fost găsit un bilet în care se arăta că micul abandonat a fost botezat şi se numeşte Constantin.

A fost trimis la Azilul Cantacuzino.

MEREU PASTILE...

In str. g-ral Anghelescu 112, a încercat să se sinucidă, din cauza unor neînţelegeri familiare, luând 6 pastile de somnalin, femeia Eufrosina Negomireanu, în vârstă de 25 de ani.

A fost internată la spitalul Colţea.

❋

A încercat deasemeni să-şi curme viaţa din cauza unei vechi boale de nervi, femeia Elisabeta Bola, casnică, de 22 ani, domiciliată în str. Sf. Nicolae Tei 7.

Numita a înghiţit 7 pastile de veronal disolvate în apă.

In stare gravă ea a fost internată la spitalul Filantropia.

UN ELEV DE LICEU SE SPANZURA

Ieri dimineaţă s'a sinucis, spânzurându-se într'o magazie dela domiciliul părinţilor, în Fundătura Budale elevul Vasile Niţescu în etate de 15 ani.

Numitul rămăsese repetent în cl. IV a liceului „Principele Carol". De ruşine, s'a sinucis.

Obrăznicie iudeo-comunistă

Murgeni, 12. — Cu ocazia serbării zilei de 8 Iunie, după oficierea tede-umului elevii şcoalei primare şi tinerii premilitari urmau să defileze în faţa autorităţilor comunale şi poliţieneşti.

In timp ce copiii strigau „Ura trăiască M. S. Regele" evreul *Iosif Kirşembaum* cunoscut pentru sentimentele lui comuniste, s'a repezit în coloana de elevi şi a început a lovi pe elevii *Grecu Ioan* şi *Botezatu Gheorghe.*

Autorităţile şcolare au reclamat cazul parchetului de *Tutova,* iar populaţiunea creştină indignată de îndrăzneala jidanului a fost cu greu oprită a nu pătrunde în locuinţa obraznicului comunist.

Aşteptăm ca parchetul de Bârlad să dea ordin de arestare,

Arestarea fostului primar al Botoşanilor

— I se impută fraude de milioane —

Trăiască justiţia !

Cinste judecătorilor din Botoşani!

Nu putem începe altfel aceste rânduri, prin cari anunţăm opiniei publice un fapt senzaţional:

Se ştie, că fostul prefect de Botoşani, d. G. Mavrocordat, — demis de ministerul de interne pentrucă organizaţia naţional-creştină de acolo are popularitate şi a cucerit 19.000 de voturi la alegerile judeţene — a făcut un denunţ de o gravitate excepţională.

In denunţ arăta că la primăria oraşului Botoşani s'au comis fraude de milioane.

Au urmat cercetări minuţioase şi ieri, judele instructor în unire cu procurorul, a lansat mandat de arestare contra d-lor ION ROMANESCU, fost primar, C. BOTEZ, şef contabil al comunei, C. VASILIU, fost casier general, TUREL MINEACA, sub şef de serviciu şi VLAD MAXIEVICI, administrator al gospodăriilor comunale.

Acestora li se impută, că şi-au însuşit bani publici, că au falşificat acte şi au deturnat fonduri în valoare de câteva milioane.

Din instrucţia urmată până acum mai rezultă, că inculpaţii au sfeterisit fondurile pentru ajutorarea săracilor, fondurile pentru lucrările de captare a apei, fondurile rezultate din vânzarea etuvelor serviciului sanitar şi fondurile pentru clădirea băiei comunale.

Se credea, întrucât e vorba de persoane simandicoase, că cercetările nu vor avea nici o urmare.

Iată, însă, că justiţia şi-a făcut datoria.

Cruciada antistilistă pornită de Mitropolia Bucovinei

—Infiinţarea de internate şi şcoli confesionale Redarea vechii splendori a mânăstirilor bucovinene —

Cernăuţi, 13 Iunie. — *Şedinţa adunării Eparhiale care s'a ţinut la Mitropolia Bucovinei în ziua de 4 Iunie cor. a fost una din rarele prilejuri de înălţare sufletească, pe care le poate cunoaşte cineva atunci când se iau în discuţie probleme menite să întărească şi să dea un necontestat prestigiu autorităţii morale pe care o are o instituţie bisericească. Nu ţinem să facem astăzi apologia activităţii constructive desfăşurată la Fondul Bisericesc de către Mitropolitul Visarion, fiindcă acest fapt este indeobşte cunoscut. Ceeace vrem să arătăm în coloanele gazetei noastre, este noul aspect sau mai bine zis noule preocupări, pe cari conducerea Fondului Bisericesc înţelege să le traducă şi de astădată în realităţi.*

Adunarea Eparhială a Bucovinei s'a ocupat de astădată de problemele religioase din sânul Bisericii noastre. Este de necontestat că în ultima vreme poporul român prin împrejurări de neexplicat a alunecat întrucâtva pe panta unor manifestaţii dacă nu pur religioase cel puţin cu caracter religios, ciudate manifestaţii cari au contribuit într'o oarecare măsură la slăbirea sentimentului religios.

Această problemă care preocupă actualmente forurile diriguitoare ale Mitropoliei din Bucovina, a fost pusă în discuţie în adunarea Eparhială arătându-se mijloacele cari ar putea duce la intensificarea propagandei religioase în popor. In acest sens Adunarea decide să se înfiinţeze internate şi şcoli confesionale cari să ofere în mod avantajos copiilor dela sate, posibilitatea unei serioase culturi religioase, formându-se din tinerile vlăstare dela sale, pionii auxiliari ai Clerului pentru cimentarea sentimentului religios în popor. Deasemenea s'a mai decis ca mânăstirile din Bucovina, cari pe vremuri erau puternice focare de răspândire a culturii şi a doctrinei creştine, să fie reorganizate şi să li se dea vechiul rol şi vechea lor splendoare pe care au cunoscut-o în trecutul glorios al Voevozilor noştri. Mânăstirile din Bucovina au fost lăsate în părăgină. Nu li s'a acordat atenţia cuvenită faţă de importanţa pe care o prezintă ele, fie ca monumente istorice, fie ca mijloc de educare a poporului. Este datoria noastră să le ridicăm la aceeaşi înălţime pe care au cunoscut-o. Dacă astăzi mai persistă încă în poporul nostru puternicul sentiment religios pe care l'a dovedit românul în atâtea împrejurări vitrege, aceasta se datoreşte vechilor noastre Mânăstiri. Nu le putem lăsa să se piardă în negura uitării. Mânăstirea trebue să fie şi astăzi o puternică citadelă din care să pornească şi mai departe iubirea de ţară şi iubirea de credinţă strămoşească. Iată dece găsim că dezbaterile Adunării Eparhiale din ziua de 4 Iunie, sunt menite să dea o nouă turnură vieţii religioase din Eparhia Bucovinei.

Aceste hotăriri vin la un moment cum nu se poate mai oportun. Comunismul, care trebue să recunoaştem încearcă să prindă şi la noi, nu poate fi combătut decât numai printr'o puternică ofensivă religioasă pornită de slujitorii altarului fiindcă comunismul însuşi, pe lângă că urmăreşte să instaureze anarhia în domeniul administrativ al unui stat, în acelaş timp vrea şi distrugerea credinţei poporului.

Trebue să combatem comunismul prin întărirea credinţei creştine. Aceasta este lozinca pe care trebue să o răspândim cu toţii şi pe care o difuzează astăzi cu toată puterea şi cu toată autoritatea Mitropolia din Bucovina. Iată dece găsim că din complexul de probleme cari îşi aşteaptă deslegarea lor şi a căror soluţionare se impune cu puterea unui imperativ categoric, reorganizarea mânăstirilor şi educaţia clerului cerută de actualele împrejurări constituie pentru Biserica creştină o datorie în slujba căreia trebue să se mobilizeze toate forţele Bisericii noastre.

H. Th. Ionescu

Cine ataţă muncitorimea

ZIARUL „DIMINEAŢA" publică o convorbire cu d. Romulus Georoceanu, preşedintele Federaţiei C. F. R., în care se vorbeşte de doleanţele muncitorilor de la căile ferate. Intr'adevăr, muncitorii căilor ferate trebue să fie satisfăcuţi, iar noi am scris aici, în acest ziar, în nenumărate rânduri, să se facă dreptate muncitorilor. Dar satisfacerea acestor cereri se poate face în cadrul actualei noastre organizări sociale.

Câţiva agitatori încearcă să împingă însă muncitorimea căilor ferate pe drumul aventurii comuniste. Se cunosc dramaticele împrejurări, pătate cu sânge, dela atelierele Griviţa. Muncitorii, sau mai exact, o parte dintre ei, s'au lăsat ispitiţi de aţâţările revoluţionare puse la cale de câţiva agenţi bolşevici.

Acuma, pe altă cale, se caută bolşevizarea căilor ferate. Astfel, ziarul „Dimineaţa" pune d-lui Romulus Georoceanu, următoarea întrebare : — „De ce vor muncitorii afilierea Federaţiei C. F. R., la Confederaţia generală a muncii ?" La care d. Georoceanu, răspunde : — „Cred că această dorinţă a muncitorilor este determinată de ideea că, în cadrul acestei Confederaţii, interesele şi revendicările lor vor fi mai bine apărate".

Aţâţătorii muncitorimii trebue să fie traşi la răspundere — şi pedepsiţi pentru crima lor. Iar ziarele „democrate" şi iudeo-comuniste să fie avertizate.

RECLAMANT-INCULPAT

Avocatul Albert Lec din str. Herăstrău-Năsturel 14, reclamase pe d. Maior Angelescu, avocat, din calea Plevnei 38 că în administrarea unei tutele, prin fraudă, şi-a însuşit suma de 80.000 lei.

Procesul s'a dezbătut pe larg în faţa instanţelor de judecată cari, în cele din urmă, au achitat pe inculpat de orice penalitate neconstatând vreo fraudă în administrarea ce făcuse.

După ce hotărârea a rămas definitivă d. av. maior Angelescu a făcut plângere la Parchetul Ilfov invocând art. 269 din noul cod penal „Regele Carol II" care încadrează delictele contra activităţii judiciare şi care pedepseşte pe cel care acuză pe altul de săvârşirea unei crime sau delict, ştiind că denunţarea sa este mincinoasă, ori cu ştiinţă inventează sau produce contra lui probe mincinoase".

D. procuror Volomanca, cercetând plângerea făcută de fostul inculpat, acum reclamant, a dat rechizitoriu de trimitere în judecata Tribunalului a fostului reclamant, actualmente inculpat, Albert Lec.

PROTECTOARE ! !

Eri a fost înaintată Parchetului Trib. Ilfov, sub stare de arest, individa Teodora Feghereţeanu din com. suburbană Principele Nicolae. Numita proceda simplu dar convingător pentru mulţimea naivă şi dornică de a fi plasată în slujbe la stat.

Inarmată cu diferite cărţi de vizită „cari promiteau" a început şi ea să promită că poate să dea slujbe la stat oricui doreşte şi toţi doreau. Dar cum lucrul scump cu greutate se dobândeşte, odată cu petiţia solicitantului îi lua şi o sumă de bani cari varia în importanţa ei cu importanţa serviciului promis. Serviciul rămânea tot promis dar banii încasaţi.

Pe lângă aceasta se mai ocupa şi cu... divorţurile rapide. Mai rapidă era însă încasarea banilor, 2000—4000, după „rapiditate", bani cari se cheltuiau fără a se fi început măcar divorţul.

ŞMIL OLŞANEWSCHI

D. judecător Lazoraneanu, titularul Cabinetului 2 Instrucţie, a continuat cercetările în noua latură a afacerii, Şmil Olşanewschi.

Tocmai când voia să îndeplinească procedura contradictorie pentrîi a păşi la darea ordonanţii definitive, s'a descoperit că pe lângă faptul de falş şi cămătărie imputat iudeului, a mai comis şi diferite abuzuri de încredere tot dauna celor cari i căzeau în mână! Odios „nene" în Crucea de piatră, speculator al prostituţii, vampir al cămătăriei şi falsificator de acte, întruneşte toate delictele rasei iudaice).

I. I. Şt.

Graţieri şi reduceri de pedepse

Cu prilejul zilei „Restauraţiei", Suveranul a semnat mai multe decrete de graţieri şi reduceri de pedepse.

Au fost graţiaţi de restul pedepsei şi s'a redus amenda la lei 1000 pentru următorii condamnaţi : Ligner Ion, Arendt Gh., Bell Gh., Steibner St., Ordesch St., Kopes Martin, Zeis Petre, Weber P., Ziss Wilhelm, Hedrich Gh., Folhund Ioan, Dungel Iosif şi Benhi Ştefan.

Lui Gr. V. Paciu i s'a redus amenda la 200 lei; lui Alexandru Maftei Bulat i s'a redus pedeapsa la 8 zile; lui N. Năsădiuc i s'a redus amenda la lei 8; lui Ştefan Balasz i s'a redus pedeapsa la trei luni; lui C. Puşcaru i s'a redus pedeapsa cu 2 luni; lui Radu Alexandru i s'a redus pedeapsa la 8 zile; lui N. M. Cristea i s'a redus pedeapsa la 45 zile; femeii Iulia Morar i s'a redus pedeapsa la patru luni; lui Florea Maican i s'a redus pedeapsa cu 9 luni şi i s'a comutat în amendă; femeei Maria P. Dobindă i s'a redus pedeapsa la 15 zile; lui Gh. Cazacu i s'a redus amenda la 4000 lei; femeei Despina Cristescu i s'a redus amenda la jumătate; lui Ioan Nicolici i s'a redus pedeapsa la 5 zile; femeei Maria Bogdan i s'a comutat închisoarea în 750 lei amendă; lui Marin A. Slobozeanu i s'a comutat pedeapsa în amendă; lui Alex. Cartus i s'a redus pedeapsa la 7 zile închisoare.

Creştini

Vizitaţi magazinul „CONSUMUL IMPERIAL" din str. Nicu Golescu 11 lângă Atheneu, unde veţi fi serviţi cu toate articolele de coloniale şi băuturi, cu cele mai reduse preţuri. Serviciul prompt şi la domiciliu. Tel. 3.37-05

Vasile Moiş

BILETE DE TREN IN GERMANIA

fără oprire minimală!

cu 60 la sută reducere!

Călătoria în Germania este convenabilă!

BUCUREŞTI-PARIS

Cea mai eftină rută prin Germania cl. 2-a Lei 3.809.—, cl. 3-a Lei 2.495.

Bilete de tren internaţionale
Bilete de vapor spre toate porturile lumii
Cure inclusive în staţiunile balneare şi climaterice
Excursiile pentru orice durată şi preţuri avantajoase
aranjează
la cursurile oficiale
Hamburg-Amerika Linie
S. A. R.
Bucureşti, Cal. Victoriei, 84
Telef. 36242

ULTIMA ORĂ

Incordare între guvernamentali şi naţ.-ţărănişti

—Polemică violentă între oficioasele celor două partide. Naţional-ţărăniştii se consideră lucraţi de guvern. Ce a determinat această încordare—

De câtăva vreme o violentă polemică între oficiosul partidului naţional-liberal şi cel al partidului naţional-ţărănesc, arată că aranjamentele stabilite anterior s'au stricat şi că înţelegerea pentru stabilirea rotativei nu mai este ţinută în seamă de guvernamentali, ceeace a iritat partidul d-lui Ion Mihalache.

Am arătat încă din Aprilie cu prilejul retragerii d-lui Mihalache dela şefia partidului şi a revenirii asupra acestei demisii, că şeful naţional-ţărăniştilor a fost din nou păcălit de abilitatea d-lui Gh. Tătărăscu. Promisiunea cu venirea la guvern la 15 Iunie n'a fost un simplu svon, ci a fost în adevăr formulată de oamenii d-lui Tătărăscu. Că d. Mihalache a fost atât de naiv încât s'o creadă, nu este de mirare, fiindcă în cursă a căzut şi d. Grigore Filipescu care e mult mai pişicher în materie. In orice caz s'a tras atunci par-

tidului naţional-ţărănesc o păcăleală formidabilă din ale cărei consecinţe d. Mihalache nu mai ştie azi cum ar putea eşi.

Fiindcă precum se vede, data fixată se apropie şi toată lumea este de acord că de o retragere a guvernului nu poate fi vorba mai înainte de Septembrie.

NADEJDILE NAŢIONAL-ŢARANIŞTILOR INCEP SA SE SPULBERE

De acest fapt s'au convins conducătorii partidului naţional-ţărănesc mai de mult însă au sperat totuşi că guvernamentalii îşi vor ţine promisiunea cel puţin în ceeace priveşte aranjamentul stabilit asupra rotativei. De câtva timp însă conducerea acestui partid a observat că din sânul guvernului se fac unele manevre cari dovedesc că angajamentul luat de primul ministru pentru susţinerea unei succesiuni naţional-ţărăniste nu numai că nu este ţinut în seamă, dar este cu desăvârşire înlăturat, planurile de viitor ale guvernului orientându-se în sens contrar intereselor partidului d-lui Mihalache.

De aci supărare la naţional-ţărăniştii cari se consideră trădaţi de guvernamentali. Şi imediat atacuri împotriva guvernului. Riposta a venit însă imediat. Oficiosul guvernului a dezlănţuit o furtună de violenţe împotriva partidului naţional-ţărănesc pe care îl acuză de cârdăşie cu extrema stângă şi căruia îi contestă orice drept de a pretinde guvernul atât din punct de vedere moral, cât şi din punct de vedere al indicaţiilor corpului electoral care a dat în ultimele alegeri un număr infim de voturi partidului d-lui Mihalache.

Această campanie violentă venită după certificatul dat de d. Dinu Brătianu şi după duicea armonie de acum o lună şi ceva, arată pe deoparte că guvernul îşi dă seama că n'ar putea în nici un caz recomanda o succesiune naţional-ţărănistă dat fiind realităţile din ţară, şi pe de alta că, în sfârşit, d. Ion Mihalache şi prietenii d-sale s'au convins că nu mai pot spera în nici un fel la o guvernare imediată şi că li s'a spulberat şi ultima nădejde, aceia a credinţei în rotativă.

Din această pricină polemica devine cu fiecare zi tot mai agresivă şi de sigur că ea va avea serioase consecinţe pentru raporturile de viitor dintre cele două partide.

P. B.

După împuşcarea celor opt generali ruşi

populaţia din Turkestan şi Caucaz s'a răsculat contra regimului sovietic

Arestări în massă la Moscova. Starea de spirit din Rusia este asemănătoare aceleia din primele luni ale revoluţiei bolşevice.

Paris, 13 (Rador). — *Agenţia Havas transimte :*

Interesul principal al procesului dela Moscova îl constitue, pentru toţi observatorii francezi, chestiunea de a se şti dacă valoarea armatei sovietice nu suferă vreo scădere de pe urma acţiunii de curăţire masivă care a dus la înlăturarea principalilor ei comandanţi.

Din lupta întreprinsă de Stalin în acest scop, cercurile politice franceze, pe care nu le interesează câtuşi de puţin conflictele ideologice din Uniunea Sovietelor, reţin numai ceeace riscă să reducă puterea internă şi externă a Uniunii Sovietelor.

Presa de ieri subliniază în special acest punct de vedere.

Ziarul catolic „L'AUBE" scrie între altele : „In faţa acestei furtuni, care sgudue Rusia, Franţa are dreptul, ca una care a încheiat un pact cu ea, să se întrebe care este tăria unui regim sau unei armate în care se pot petrece asemenea fapte".

Pierre Dominique scrie în „LA REPUBLIQUE" :

„STALIN OBLIGA CHIAR ŞI PE CEI MAI ORBI DINTRE FRANCEZI SA DESCHIDA OCHII. EL INSUŞI ESTE ACELA CARE CONDAMNA ŞI UCIDE ALIANŢA FRANCO-RUSA ŞI ACORDURILE MILITARE DINTRE CELE DOUA ŢARI".

Alţi comentatori, mai subtili, se tem că conflictul din Uniunea Sovietelor între partizanii unei înţelegeri cu Reichul, cari aveau în frunte pe mareşalul Tukacevski, şi adversarii unei asemenea înţelegeri, cari sunt conduşi de însuşi Stalin, se va termina printr'un compromis.

„Pentru noi, scrie PERTINAX în „ECHO DE PARIS", punctul capital este de a şti dacă Stalin şi mareşalul Voroşilov nu-şi vor slăbi forţele în actuala criză şi dacă vor putea să reziste pangemanismului hitlerist".

Marii bandiţi la lucru!

— Preşedintele Camerii de comerţ jefueşte populaţia Capitalei. —

Opinia publică ştie de mult ce fel de banditisme se săvârşesc la primăria Capitalei, de către organizaţia liberală din Bucureşti, camuflată sub firma „Leonida". D-nii dr. Costinescu, Matac şi Berceanu şi-au făcut, de 15 ani încoace, cum nu se poate mai bine afacerile pe spinarea nenorocitei visterii a comunii, căreia i s'a impus să plătească sute de milioane, sub forma de furnituri de automobile pentru municipiu, spre fericita îmbuibare a politicianilor liberali.

Logodnicul anarhiei, d. DEM. DOBRESCU, pe vremea când era primar al Capitalei, a încercat să dea pe faţă matrapazlâcurile Costinescu-Matac-Berceanu, făcând o anchetă şi arătând jafurile de miliarde ale firmei Leonida. Dar d. Dem. Dobrescu — pentru cari socoteli nu putem preciza — s'a vindecat repede de acest acces de revoltă onestă. Lucrurile s'au potolit, campania nu s'a mai făcut, hoţii n'au înfundat puşcăria, d. Dem. Dobrescu a plecat şi „Leonida" a venit din nou la putere, în deosebi la cele două primării de Verde şi Albastru a d-lor Matac şi Berceanu, şi mai cu seamă la primăria de Galben

dar prezent numai la banchete, celebrul primar al străzii Romană asfaltată acum trei luni şi reparată azi, ing. Săbăreanu. Firma Leonida a dat din nou iama în fondurile comunei, făcând furnituri cu 70 la sută câştig şi angajând partea leului în toate bugetele sectoarelor.

Penescu Kertsch, om... onest !

Ne propunem să ne ocupăm mai îndeaproape de operaţiile bandei Leonida, la primăria Capitalei.

Iată însă că firma Leonida nu tâlhăreşte numai la primăriile Capitalei, ci s'a instalat şi la Abatorul Comunal, cu complicitatea administratorului ei delegat, care — închipuiţi-vă — este şi preşedinte al Camerii de comerţ şi industrie din Bucureşti, faimosul domn PENESCU KERTSCH, nou titanosaur dictator în toate părţile, până şi peste fondurile nenorociţilor de muncitori dela Casa centrală a asigurărilor sociale.

D-lui PENESCU KERTSCH — ce-o mai fi şi asta Kertch — nu-i pasă de populaţia Capitalei, nici de negustorii pe care-i obligă-duieşte. Pentru d-sa totul se rezumă la... „Leonida", la multele milioane pe cari trebue să le înghită caracatiţa COSTINESCU - MATAC-BERCEANU - SABAREANU. Iată, într'adevăr, ce scrie „Ţara Noastră", oficiosul naţional-creştin în nr. său de ieri :

„La municipiul Bucureşti se petrec lucruri extrem de scandaloase, cari vatămă cu nerusinare interesele elementare ale populaţiei. Deunăzi, într'un articol pe care îl publica în „Ţara Noastră" unul dintre cei mai buni cunoscători ai problemei comerţului de animale din ţară, se arăta că abatorul din Bucureşti realizează venituri de 80-100 milioane anual. E un sistem de fiscalism, care ruinează populaţia Capitalei, scumpind banditeşte preţul cărnii în avantajul „politicianismului" de la primărie.

„In privinţa aceasta este caracteristică următoarea operaţie a municipiului. Primăria a comandat firmei „LEONIDA" 40 de autocamioane frigorifere pentru Abator. Comanda de câteva zeci de milioane a fost livrată şi achitată, DAR AUTOCAMIOANELE NU SUNT UTILIZABILE, IAR CARNEA SE TRANSPORTA TOT IN PATRIARHALE ŞI MURDARE CAMIOANE TRASE DE CAI. Deci o pagubă la abator de 40-50 de milioane lei, care trebuie acoperită. Asta explică dece e carnea scumpită cu 100 la sută şi dece primăria vine cu ieftenirea ridicolă de 2 lei la kg. Asta explică şi de ce se percep taxe, până la 80—100 milioane anual, când întreţinerea abatorului în cele mai moderne condiţiuni nu cere mai mult de 15 milioane lei anual.

„Diferenţa de taxe intră în operaţii ca cea a firmei „Leonida", care se vede că are mare trecere la primăria Capitalei. Vom vedea că „Leonida" scumpeşte viaţa şi în alt mod. D. C. Penescu-Kertsch care este administrator-delegat al societăţii „Leonida", este în acelaş timp PREŞEDINTE AL CAMEREI DE COMERŢ DIN CAPITALA. In această calitate, administratorul - delegat al soc. „Leonida", care a furnizat faimoasele autocamioane abatorului, în bună înţelegere cu primăria, se opune la crearea unui târg permanent de vite, în Capitală, unde producătorii, cari sunt spoliaţi de samsari acasă, să vină să-şi vândă vitele, cu preţ convenabil şi pentru ei, şi pentru consumatori. Deunăzi s'a făcut chiar o intervenţie a primăriei la C. F. R. ca să nu se acorde vagoane de transport pentru agricultorii crescători de vite, cari încercau să spargă zidul speculatorilor, aducând ei marfă la tăiere în Abator.

Interesele politice din jurul municipiului sunt precum se vede mai presus de nevoile populaţiei. Coaliţia firmei „Leonida" este deci explicabilă. Cu o mână ia de la bator şi cu alta dă sprijin speculanţilor de la Camera de comerţ prin bunele servicii ale aceluiaş d. C. Penescu-Kertsch. Iar publicul plăteşte carnea de trei ori preţul ei, pentru a fi îmbătat cu apa rece a unor măsuri ridicole".

Acuzaţiuni grave, de natură să dea loc la un formidabil scandal public şi la demiterea, fără întârziere a d-lui ăsta... Kertsch, *care îşi permite să pună la teasc mizeria unei întregi Capitale.*

Dar ne vom ocupa mai îndeaproape de „operaţiile" firmei Leonida şi ale Kertsch-ului ei.

Agitaţiile din Rusia Sovietică cresc

Varşovia, 13 (Rador). — *Corespondentul Agenţiei Havas transmite :*

Evenimentele din Uniunea Sovietelor au produs o impresie dintre cele mai vii în cercurile politice polone, unde se subliniază că arestările şi condamnările fruntaşilor sovietici dovedesc dincolo de orice îndoială că situaţia internă este gravă în Rusia şi că nestabilitatea şi agitaţiile politice cresc.

Ziarele oficioase amintesc că procesul mareşalului Tukacevski şi al celor şase generali condamnaţi odată cu el are aceiaşi bază ca şi cele două procese din 1936 şi ca acţiunea de purificare a G. P. U.-ului.

„ILLUSTROVANY KURJER CODZIENNY", ziar guvernamental, scrie : „Stalin ameninţă pe toţi aceia cari îi stau în cale şi ale căror opinii sunt deosebite de ale sale în ce priveşte politica externă.

Organul conservator „Czas" scrie : „Uniunea Sovietelor este minată". Iar ziarul catolic „Maly Dziennik" declară că „luptele intestine au corupt regimul sovietic aducându-l într'o situaţie dramatică".

Insfârşit, ziarul socialist „Robotnik" ajunge la următoarea

MAREŞALUL TUHACEWSKI

concluzie : „Oricum ar fi, aceste evenimente pot avea repercusiuni grave în domeniul internaţional".

SEARA DE CONDUCATORII ARMATEI, CEI OPT CONDAMNAŢI LA MOARTE AU ŞI FOST EXECUTAŢI IN CURSUL ZILEI DE AZI.

NU SE POATE OBŢINE NICI UN DETALIU ASUPRA OREI LA CARE A FOST EXECUTATA SENTINŢA TRIBUNALULUI SPECIAL ŞI NICI ASUPRA LOCULUI DE EXECUŢIE.

Impresia la Berlin

Berlin, 13 (Rador). — *Condamnarea mareşalului Tukacevski şi a celorlalţi şapte generali a produs mare senzaţie în opinia publică germană.*

In cercurile politice se subliniază că procesul împotriva generalilor n'a adus nici o lumină asupra învinuirilor aduse acuzaţilor.

Condamnarea a produs însă cea mai mare surprindere în cercurile militare întrucât înainte de disgraţia mareşalului Tukacevski şi de mutarea sa ca şef al circumscripţiei Volga, ele calificau drept exagerări ştirile din presa germană despre divergenţele dintre Stalin şi fostul şef al statului major general al armatei sovietice.

In rândurile militarilor germani se crede şi acum că prin condamnarea celor opt generali prestigiul armatei sovietice n'a fost atins, dar în cercurile politice se socoteşte că dimpotrivă prestigiul armatei roşii a suferit o grozavă lovitură, care l-a sdruncinat şi din care cauză se vor putea produce consecinţe politice grave.

Ce scrie presa italiană

Roma, 13 (Rador). — Condamnarea mareşalului Tukacevski şi a celorlalţi generali sovietici este socotită la Roma ca o urmare logică a politicei lui Stalin.

In cercurile politice se pune întrebarea dacă evenimentele actuale din Rusia vor avea vreo repercusiune asupra pactului franco-sovietic.

Ziarele afirmă că după ce a eliminat pe membrii partidului comunist spre a-şi asigura o putere personală absolută, Stalin a eliminat apoi pe membrii G. P. U-ului, pentruca în cele din urmă şi tot în aceleaşi scopuri să atace şi pe comandanţii armatei, şi anume, pe cei mai populari dintre şefii ei.

Presa tăgăduieşte temeinicia acuzaţiilor de spionaj aduse celor opt generali, pe care o socoteşte „caraghioasă" şi „de necrezut", afirmând că cele opt căpetenii ale armatei sovietice erau deasupra oricăror bănueli.

Ora la care au fost executaţi cei opt generali nu se cunoaşte

MOSCOVA, 13 (Rador). — AGENŢIA REUTER TRANSMITE : SE ANUNŢA OFICIAL CA, DUPA DECLARAŢIILE FACUTE A-

Solemnităţile dela Cluj

— Suveranului i se va decerna titlul de „doctor honoris causa" al universităţii ardelene. —

Capitala Ardealului azi e în sărbătoare. Cincizeci de mii de ţărani, în frumoase costume naţionale, au venit încă de ieri să-şi vadă Impăratul şi să-L aclame.

M. S. REGELE CAROL II

La universitatea clujeană, în această dimineaţă se vor desfăşura solemnităţi impresionante.

Carol II, Regele Culturii şi ocrotitorul celor ce şi-au închinat viaţa studiului, va fi răsplătit de intelectualitatea ardeleană, care-i va decerne titlul de „doctor honoris causa" al universităţii din Cluj.

La solemnităţi vor participa Suveranul, membrii guvernului, autorităţile locale.

Festivităţile de azi, în cinstea M. S. Regelui Carol II, vor dovedi odată mai mult că Suveranul scrie istoria neamului pagină cu pagină, ca să stea mărturie generaţiilor de mâine.

Va isbucni revo'uţia în întreaga Rusie Sovietică ?

Varşovia, 13 (Rador). — Ziarul **„Vieczor Warszawski"** anunţă că în Turkestan şi în Caucaz s'au produs răscoale locale contra regimului sovietic. Arestări în masă au fost operate la Moscova.

Ziarul afirmă că starea de spirit din regiunile amintite se aseamănă cu acea din primele zile ale revoluţiei bolşevice.

Mareşalul Tuhacevscki a fost împuşcat

Berlin, 13 (Rador). — **„Deutsche Allgemeine Zeitung" publică o telegramă a corespondentului său din Moscova anunţând că mareşalul Tukacevski, condamnat eri la moarte de tribunalul special, a şi fost executat prin împuşcare.**

Dictatură în Rusia ?

Varşovia, 13 Rador). — **Ziarul „Kurjer Czerwony" scrie între altele că după executarea sentinţei dată contra celor opt generali, în frunte cu Tukacevski, un lucru este sigur şi anume că în Uniunea Sovietică nu poate fi vorba de o dictatură militară, după cum nu poate fi vorba nici de o modificare a relaţiilor acestui stat cu Germania.**

D. von Zeeland în Franţa

Paris, 13 (Rador).— *D. Lebrun, preşedintele Republicei, a primit ieri la amiază pe d. van Zeeland, primul ministru al Belgiei, căruia i-a remis marea cruce a Legiunii de Onoare. D. van Zeeland a fost apoi la Quai d'Orsay, unde a avut o întrevedere de o oră cu d. Yvon Delbos, ministrul Afacerilor Străine.*

La amiază, d. van Zeeland a prezidat un mare dejun la ambasada Belgiei, dat în onoarea d-lor Leon Blum şi Yvon Delbos.

La ora 15 şi 20 minute, d. van Zeeland a plecat la Cherbourg, unde se va îmbarca pe vasul „Berengaria" spre a merge în Statele-Unite.

Prăbuşirea unui avion german

Berlin, 13 (Rador). — **Un avion militar german s'a prăbuşit în apropiere de Detmold. Echipagiul, format din şase persoane, a pierit.**

Naţionaliştii spanioli continuă înaintarea

Teneriffa, 13 (Rador). — **Corespondentul agenţiei Havas trimite următorul comunicat transmis de postul de radio :**

Naţionaliştii au ocupat eri seară primele linii de centură ale oraşului Bilbao.

Trupele naţionaliste continuă înaintarea, curăţind în acelaşi timp zona cuprinsă între linia de fortificaţii şi linia de cale ferată care înconjoară oraşul.

Ştiri şi polemici

M. S. REGELE CAROL II va primi azi, la Cluj, diploma de „doctor honoris causa", îmbrăcat fiind în tradiţionala togă şi robă academică.

*

INVAŢATORII şi învăţătoarele din neglijenţa cărora s'a întâmplat nenorocirea dela Verbiţa, (Dolj) au fost trimişi în judecata comisiei regionale a corpului didactic dela Craiova.

Această acţiune este paralelă cu acţiunea din justiţie.

*

COMISIUNEA pentru practicarea deparazitării prin gaze şi deratizări a ţinut, eri, şedinţă la ministerul sănătăţii sub preşedinţia d-lui dr. Puşcariu, directorul sănătăţii.

Au luat parte la şedinţă d-nii dr. Cantemir Angelescu, dr. Gheorghiu, Caragea, medic maior Ioan şi dr. E. Resmeriţă.

S'a discutat modalitatea ţinerii examenului de conductori tehnici şi operatori, care, după cum am mai anunţat, va avea loc la 23 Iunie a.c.

*

Eri dimineaţă s'a semnat la primăria Capitalei o nouă ordonanţă privitoare la preţul pâinei negre, după care pâinea neagră, începând de Luni 14 Iunie se va fabrica cu greutate de 1 kgr. fără nici o toleranţă şi se va vinde cu 7 lei.

*

T.-SEVERIN, 13. — In urma ploilor abundente căzute în judeţul nostru şi mai ales din cauza inundaţiilor mari, pe teritoriul comunelor Sura şi Ploştina, au fost scoase la suprafaţă mai multe vase de pământ ars, având diametrul de 50 de centimetri.

Şefii posturilor respective au anunţat autorităţile locale de descoperirile făcute, care la rându-le au adus cazul la cunoştinţa d-lui profesor Alexandru Bărăcilă, directorul liceului „Traian" şi cunoscut arheolog.

D-sa a luat măsuri spre a nu se mai face nici o săpătură în plus, pentru a nu se ştirbi din valoarea obiectelor descoperite, urmând ca d-sa să se deplaseze zilele acestea însoţit de d. profesor Popescu-Sura, în comunele respective.

*

D. CONST. ANTONIADE, trimis extraordinar şi ministru plenipotenţiar la Berna, a fost rechemat pe ziua de 10 Iunie.

*

LA ALBA-IULIA a încetat din viaţă d-rul Camil Velican, deputat de Alba-Iulia şi preşedintele organizaţiei liberale din judeţul Alba.

El a ocupat timp de patru ani demnitatea de prefect al judeţului.

*

D. PIERRE COT, ministrul francez al aerului soseşte în ziua de 21 Iunie la Bucureşti, la bordul unui avion special al companiei „Air France".

*

D. D. ALIMANEŞTEANU, ministru subsecretar de stat la finanţe, a plecat azi dimineaţă la C.-Lung (Muscel).

După amiază va lua parte în judeţ la mai multe întruniri politice, intensificând propaganda în vederea alegerilor comunale în curs şi celor judeţene dela 25 Iulie.

*

AZI se efectuiază la Cahul alegeri comunale. Lupta se va da între comuniştii cari susţin organizaţia naţional-ţărănistă şi între naţional-creştini.

*

MINISTERUL AERULUI şi marinei a hotărît că cu începere de Luni 14 Iunie, aeroportul Băneasa este deschis exclusiv traficului comercial. Sborurile avioanelor de şcoală nu mai sunt permise decât pe aeroportul dela Otopeni.

*

„LIGA naţională pentru combaterea tuberculozei" a construit, la Bugaz (Basarabia) primul mare sanatoriu pentru tuberculoza osoasă.

Construcţiunea este din cele mai moderne, având săli spaţioase şi bine executate.

Sanatoriul a fost înzestrat cu cel mai modern utilaj de chirurgie, radiologie, etc.

Inaugurarea acestui sanatoriu va avea loc la sfârşitul lunei în prezenţa M. S. Regelui; d.-lui prim-ministru Gh. Tătărăscu, dr. I. Costinescu, ministrul sănătăţii şi a celorlalţi membrii ai guvernului.

Externe

ANKARA, 13 (Rador). — Ducele şi ducesa de Windsor vor sosi probabil în luna Iulie la Istanbul.

Perechea ducală va fi oaspetea d-lui Kemal Ataturk, preşedintele republicei, care va pune la dispoziţia ei palatul Beglerbey, aşezat pe Bosfor. Ducele şi ducesa de Windsor vor rămâne la Istanbul trei săptămâni.

*

Washington, 13 (Rador). — **Deputatul de Vermont, Charles Plumley, republican, a depus în Parlament un proect de lege privitor la reglementarea datoriilor de război.**

Noul plan prevede renunţarea la dobânzi şi plata în mărfuri, pe baza proporţionalităţii.

*

Budapesta, 13 (Rador). — *D. von Neurath a remis azi primului ministru Daranyi şi ministrului de externe de Kanya, în numele Fuehrerului, insemnele Marei Cruci a Ordinului „Vulturul German".*

*

Cairo, 12 (Rador). — **Regele Faruk va depune jurământul pe Constituţie în faţa Parlamentului, în cadrul unei ceremonii solemne, în ziua de 29 Iulie.**

In aceiaşi zi, funcţiunile Regenţei vor înceta.

*

Roma, 13 (Rador). — *Ducele a primit azi la palatul Veneţia pe ambasadorul Germaniei, care i-a remis insemnele Marei Cruci a Ordinului „Vulturul German".*

Redactor responsabil: EUGEN VICTOR POPA

Tipografia ziarului „UNIVERSUL", str. Brezoianu 23-25 Bucureşti

BIBLIOTECA CENTRALĂ UNIVERSITARĂ SIBIIU

6 pagini 3 lei

ANUL VI, No. 767 Marți 15 Iunie 1937

Taxa poștală plătită în numerar conform aprobării Dir. Gen. P.T.T. No. 118.370/1934

Porunca Vremii

TRIBUNĂ ZILNICĂ DE LUPTĂ NAȚIONALĂ ȘI CREȘTINĂ

BIROU

Românismul ce-i aceia? In urechi frumos lovește,
Ce'nsemnează greu a spune, însă sună românește;
Crezi tu c'or îndrăsni încă să deschidă a lor gură,
Când vom striga Românismul în politică'n pictură?
Domnilor literatura românească să vă fie,
Arta fie românească, fiți români în poesie;
Industria și comerțul să vă fie românești,
Românești de-acum să fie dogmele bisericești,
Manieră românească, fiți români în îmbrăcare,
Românească să vă fie băutură și mâncare,
Mândrul soare sus pe ceruri românește sălucească,
Căci română e d'asupra împărăția cerească!

B. P. HAȘDEU
(In discursul ținut în ședința soc. „Românismul" la 15 Noembrie 1679)

Abonamente anuale: Lei 1000 pentru instituții și sprijinitori; Lei 800 pentru orașe; Lei 600 pentru sate
Se primesc și abonamente pe 6 și 3 luni

Ori ce sumă se poate trimite prin Casa de economii și Cecuri poștale (CEC) astfel: ABONAȚII PENTRU CONTUL 1224 DEPOZIARII „ „ 10405

Director: Dr. ILIE RĂDULESCU

Redacția și Administrația: BUCUREȘTI I, Str. Sărindar 18

TELEFON: Direcție, redacție 4.1853 Ad-ție, publicitate 4.1852

Prin Hristos, Rege, Națiune, la România Românilor!

Ion Cătuneanu

Ziaristica este o profesiune care, zi de zi, te prinde într'o mulțime de belciuge.

Evenimentele se succed într'un tempo impresionant și te miri pe care să-l mai prinzi în sfera oțelelor tale.

Nu-i vorbă că noi generația de azi, trăim și o epocă de mare grandoare.

E destul numai să ne gândim că noi am trăit războiul cel mare cu toate uriașele sale catastrofe; noi am trăit zilele atâtor revoluții, atâtea tronuri s'au prăbușit sub ochii noștri.

Cât privește România, ea a pătimit mult sub privirile noastre și iată-ne martori ai epocii ei de aur.

Săptămâna trecută, a fost foarte bogată în evenimente deadreptul istorice. In Spania, numai câțiva pași și câteva momente de înțelepciune ne-au ferit de o nouă catastrofă, de un nou război.

Zilele acestea, revoluția rusă a atins un adevărat apogeu, prin împușcarea câtorva din capii armatei și ai regimului roșu.

Insfârșit, printre aceste evenimente de sânge, între noi și Polonia s'a produs un act de caldă curtuoazie, prin vizita înțeleptului Președinte Moscicky și prin anunțarea la Varșovia a celei, a M. S. Regelui Carol II.

Sunt, toate, evenimente de a căror grandoare nu noi ne putem da seama ci urmașii noștri.

In mijlocul acestor vâlvori, în care echipa noastră dela gazetă și-a înfipt lăncile — un mare eveniment cultural s'a desfășurat la Academie prin alegerea ca membru a lui Lucian Blaga și altul, de proporții tot atât de impunătoare s'a petrecut în comuna Lacul Turcului, actualmente Stelian Popescu — în mijlocul acestor fapte zic, desfășurate pe roata unei singure săptămâni, moartea profesorului Ion Cătuneanu, dela Universitatea din Cluj a trecut aproape anonimă.

Nici chiar Sărindarul care știe să facă dintr'un băț de chibrit un adevărat castel (dece oare ultimele evenimente din Rusia le redau gazetele ovreiești cu litere atât de mici și fără nici un comentariu?) nici chiar Sărindarul — care văd că acum la 25 de ani dela moartea lui, încearcă să scoată din căciulă un Caragiale... democrat și om de stânga! — nu s'a sesizat de moartea profesorului Cătuneanu, întâmplată pe aci pe aproape de noi, în localitatea sa natală, de pe sub munții taciturni ai Buzăului.

Dar presa ovreiască n'avea dece se sesiza. Ion Cătuneanu era de ai noștri, din cei blestemați cari fac o viață întreagă apostolat și se aleg în cele din urmă cu praful și indiferența.

Ion Cătuneanu, care moare încă destul de tânăr, a fost un mare luptător naționalist. Și dintre cei cari de bună voie s'au înjugat la carul mare, polar, al luptei naționale el era cel mai modest și mai tăcut. Rar s'a văzut, în țara aceasta a noastră gălăgioasă, un om mai stăpân și mai sigur pe silențiul și solemnitățile dintr'ânsul. Profesorul Ion Cătuneanu era, la noi, pilda cea mai vie a eroului acela din cunoscuta carte a lui Thomas Carlyle, „Muncă, sinceritate, tăcere".

Ca om de știință, el era unul dintre cei mai competenți romaniști ai noștri. Pedagog maestru și fondatorul a nenumărate reviste între care amintim „Infrățirea românească" dela Cluj.

Dar profesorul Cătuneanu, cu toată aparența lui retrasă, a fost mai ales un mare animator al tineretului universitar, alături de doctorul Nicolae Paulescu, de profesorul A. C. Cuza, împreună cu cari a întemeiat „Liga apărării naționale creștine".

Vajnicul dascăl a fost, alături de Nicolae Paulescu, de A. C. Cuza și acum în urmă de Nichifor Crainic, un dârz inamic al masoneriei din România și al celei internaționale, pe care a demascat-o și a combătut-o violent prin „Infrățirea sa românească".

Dar lupta lui naționalistă l-a adus pe Cătuneanu în Parlament.

In Cameră, în mijlocul unei democrații ignorante și verbale, el aducea statuia unui doctrinar sobru, atitudini civilizate, într'un cuvânt, acel duh sacru al omului de catedră și de convingeri. Ion Cătuneanu, cu un astfel de temperament, trecea prin Parlament ca un mare astru stins, fiindcă în prilejurile rare când el își spunea cuvântul, puțini se găseau cari să-l prefere, în locul tam-tamului și al afacerismului din coridoare. Pe noi, drept să spunem, ne-a surprins când, întâia oară, l-am întâlnit pe marele dispărut la Cameră. Nici până acum nu ne explicăm, prin ce vrajă a destinului a putut chiar omul acesta să ajungă deputat și încă în câteva legislaturi.

Naționalismul are profeții și gladiatorii săi de convingeri profunde și curate. Dar are și impostori de ultimă oră, gălăgioși ca niște bâlciuri și cari se consideră adevărate centre ale universului. De aceia, în fața carierei atât de sobre și de decente a profesorului Ion Cătuneanu care s'a încheiat deunăzi, poate că nici acest articol nu era oportun ci mai potrivită ar fi fost lespedea unei pioase, reculese tăceri, nescrisă...

N. CREVEDIA

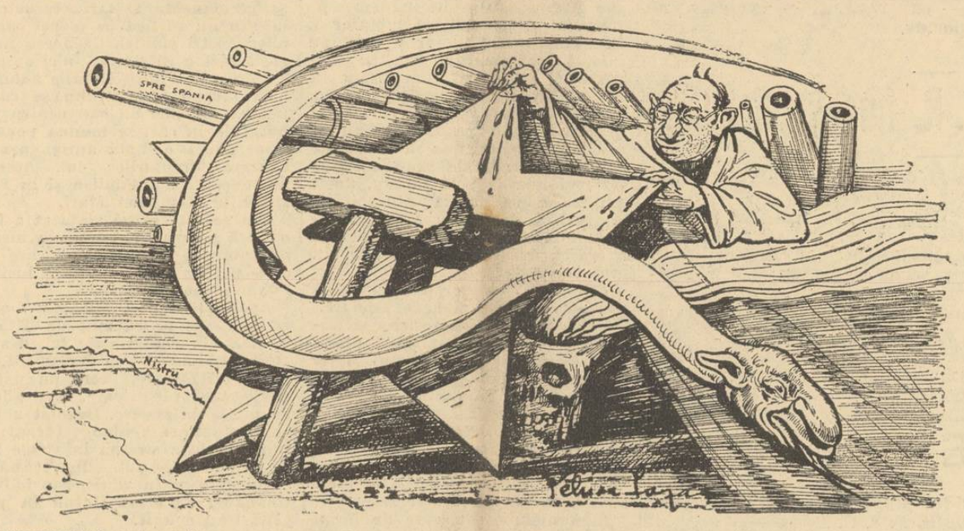

JIDOVIMEA bolșevică,
Plină de „umanitate",
Spre Europa își ridică
Tunurile din cetate...

Nu te speria de ele,
Tu, creștină omenire,
Că nu-s pline cu ghiulele,
Ci sunt pline de IUBIRE!

Bucură-te deci, Europă,
Că, sub al IUBIRII rod,
Nu-ți mai trebue nici popă,
Nici sfeștiu și nici prohod!...

Conferințele d-lui N. Titulescu

X

Se pare că strălucita carieră diplomatică a d-lui Nicolae Titulescu nu i-a prilejuit dușmănii numai în străinătate, dar i-a stabilit o serie de ostilități perseverente chiar în cuprinsul țării, la câțiva dintre oamenii noștri politici. Așa se face că de câteva zile s'a iscat o vie polemică în presa românească, în jurul activității fostului nostru ministru de externe. Și mărturisim că această polemică ni se pare cel puțin bizară.

D. Nicolae Titulescu este, înainte de toate, un român a cărui bună credință în ceiace privește datoria de a-și servi țara, nu cred că va cuteza nimeni să o pună la îndoială. Și dacă sunt unii oameni politici cari cred că feiul în care d. Titulescu a condus politica noastră externă, n'a fost perfect și că ea ar fi putut fi și mai de folos pentru țară, aceasta nu înseamnă că fostul nostru ministru de afaceri străine a trădat cu bună știință interesele noastre naționale și nici nu cred că se va găsi cineva să-i aducă această acuzație. Părerile în materie de politică pot să difere și chiar trebue să difere, fiindcă numai astfel se servește progresul. Și natural între opinii diferite este loc pentru polemică în serviciul adevărului. Aceasta nu trebue să însemne însă că un om care și-a servit țara — și d. Titulescu a adus reale servicii țării — chiar dacă în anume direcții a avut atitudini greșite, se cade să fie dușmănit pentru opiniile sale și urmărit de această dușmănie în toate acțiunile sale.

Fiindcă d. Nicolae Titulescu pe lângă calitatea d-sale de bun român și-a câștigat în diplomația europeană un renume bine statornicit de diplomat dotat cu o excepțională putere de prevedere și de înțelegere a situațiilor internaționale. In felul acesta fostul nostru ministru de externe este astăzi o personalitate internațională. Meritul este al d-sale și el se răsfrânge prin calitatea sa de român și asupra țării noastre. Nu văd dece trebue d. Titulescu suspectat în mișcările d-sale de acum. S'a spus că este un simplu particular. Evident. Dar cine poate împiedica un simplu particular să vadă pe cine-i place și să vorbească în conferințe publice — invitat fiind la aceasta — cum crede d-sa? Cu atât mai mult cu cât nu întreprinde nici în conversațiile sale particulare, nici în conferințele sale, nimic împotriva țării. Ba am putea spune contrariu.

D. Titulescu este adeptul și până la un punct inițiatorul unei politici de securitate colectivă în Europa. Este părerea d-sale și încă o excelentă părere în ce privește asigurarea păcii. Că această inițiativă nu poate duce la nici un rezultat practic, este altceva. Și asta fiindcă după noi o securitate colectivă sănătoasă presupune aderarea unanimă a statelor europene la acest sistem. Se dovedește însă că sunt state — și din cele mai puternice — cari nu vor și nu înțeleg să adere la acest sistem. In acest caz ideea cade dela sine, dar principiul nu rămâne mai puțin valabil. Și d. Titulescu apără și propovăduește acest principiu. D. Titulescu este în această materie un precursor și asta nu poate decât să-l onoreze.

Că d. Titulescu greșește atunci când crede că obținând adeziuni din partea statelor mai mici la sistemul acesta de securitate colectivă, va putea sili și celelalte state ostile să se alăture acestui sistem, este altceva. Dar d. N. Titulescu este, după cum s'a spus, în raport cu guvernul nostru, un simplu particular. Părerea d-sale nu ne poate stânjeni în niciun fel, după cum nu ne pot întru nimic dăuna întrevederile d-sale cu reprezentanții politicii externe ai altor state. Sunt simple conversații particulare.

Dece atunci această pornire împotriva d-sale? Când un român ține conferințe apreciate peste hotare, fără ca prin asta să lovească nici în prestigiul nici în interesele țării, nu văd dece ne-am supăra. Dimpotrivă trebue să fim mândri și să dăm aprecierea cuvenită acestei activități care se resfrânge și asupra numelui de român. Dece atâta dușmănie împotriva unui om care a reprezentat cu strălucire țara în conclavele internaționale și care a servit această țară?

Mărturisim că nu înțelegem.

S'ar putea însă ca teama să provină din convingerea că „particularul" Titulescu ar putea fi mai tare decât oficialitatea românească. Atunci însă vina nu mai poate fi a d-lui Titulescu, ci a acestei oficialități. Și în acest caz este preferabil să oficializăm din nou pe acest particular care reușește să întunece cu personalitatea sa, o oficialitate atât de slabă încât să se izbească și să se teamă de un simplu particular. Ceiace, suntem siguri, nu este cazul.

Să-l lăsăm deci pe d. Titulescu să-și continue activitatea d-sale particulară de om cu excepțională pregătire diplomatică și noi să ne urmăm politica țării cu fermitate, fiindcă numai în acest fel vom putea afirma o orientare precisă a politicii noastre externe, alături de care activitatea d-lui N. Titulescu nu poate fi decât un sprijin, chiar dacă vederile ar fi cu totul opuse. Fiindcă în relațiile externe oportunitatea joacă un rol mult mai decisiv decât un tractat. Istoria ne-o dovedește de zece mii de ani. Și cine poate ști ce va fi peste trei ani?

Petru Bănescu

Franța, Mai 1937

IV. Broșura Magdalenei

de RADU BUDIȘTEANU

Rezervându-și catapultele maxime pentru a ataca problema românizării barourilor, Magdalena zvârle câțiva bolovani în Consiliul nostru de disciplină.

Trei sunt încriminările:

1. Revizuirile.
2. Sancțiunile disciplinare.
3. Neînscrierea și netransferarea evreilor.

Să le discutăm pe rând.

1. *Revizuirea dosarelor Evreilor.*

Sunt circa 500 de dosare revizuite. Era necesar? Indispensabil! De ce? Pentrucă legea noastră organică nu fusese respectată la înscrierea în Corp a numiților. Nu constitue un paradox afirmația că suntem legaliști. Respectăm legea, desigur; dar o interpretăm. Și cum nu se poate concepe că legea românească a fost făcută în țara românească pentru altii în afară de români, aplicăm legea, românește.

Să nu ni se vorbească de *drepturile* minorităților. Nu există drepturi fără corelativul lor, obligațiile. CARE SUNT OBLIGAȚIILE MINORITAȚILOR? Și nu există drepturi individuale contra drepturilor colectivității naționale. Cine și cu ce drept îmi poate impune mie, național, contra mea, peste mine, pe un minoritar? Forul genevez? Tratatele? Fostul meu profesor, Geouffre de Lapradelle o susține. Fostul meu profesor Louis Le Fur o combate.

Unde internaționaliștii se ceartă, cine decide? Națiа! Și națiа asta românească n'a vrut să știe nici de art. 44 al tratatului dela Berlin din 1878 de care totuși, depindea independența ei, și nu vrea să știe — fiindcă nu e sluga nimănui — nici de acel obscur *tratat adițional* al minorităților din 9 Decembrie 1919 dela Paris, care nu ne impune decât obligații și nu ne garantează nouă, Românilor, nimic. Ca atare, suveranitatea din moment ce e legitimă trebue să fie reală, să se exercite. Și o exercităm.

Îi revizuim, da — fiindcă s'au înscris călcând și legea și cuviința, aruncând la secretariat o cerere simplă și devenind, peste noapte, deja avocați.

Pe cei din întâmplare, în regulă îi lăsăm în pace. (Personal, din 48 dosare revizuite am găsit numai *două* alcătuite în mod legal). Celorlalți le anulăm înscrierile fiindcă, după norma socratică, trebue să se supună legilor țării pe care *noi* le aplicăm și le vom aplica atâta vreme cât conștiința românească va exista în acest barou.

Este o operă salubră și *legală* și ni se pare de un suprem cinism ca cei ce s'au furișat în Corp în dispretul legii să se ridice acum ca apărători ai legii.

S'au strecurat individual, obscur, pe scara de serviciu. Îi expulzăm global, pe scara de onoare. Pentru a fi proectat asupra lor reflectoarele conștiinței naționale în profesiune, — ne-ar putea mulțumi!

2. *Sancțiunile disciplinare.*

Se susține că le aplicăm fără milă. Cât regret că nu e așa! După fiecare proces disciplinar în care am achitat un evreu fiindcă legea mea îmi dicta această soluție, mărturisesc aici, că m'am simțit copleșit.

Noi, consilierii Ordinului, trăim în asemenea procese, o permanentă tragedie sufletească. Inutil să insist. Nu, n'am condamnat niciodată nevinovați, fiindcă nu suntem un for politic, ci juridic. Și tocmai fiindcă vrem să triumfăm definitiv, atribuim etnicului o bază etică, contrariantă pe plan cotidian, valabilă pe plan superior.

3. *Neînscrierea și netransferarea evreilor.*

Broșura recunoaște un adevăr și ne aduce un omagiu: dela 8 Decembrie 1935 „aucun avocat minoritaire n'a été inscrit, alors que plusieurs centaines de Roumains ont été inscrits". (Ce stil!).

Aceasta e marea noastră mândrie: n'am mai înscris pe nici un „colonist roman" și nici n'am transferat nici unul! De altfel, s'ar zice, că rasa lor a diminuat, căci nu mai prea vedem cereri de înscriere. S'a produs anul trecut una, despre

(Urmare în pag. II-a)

Cancerul-oamenilor și cancerul-popoarelor!

de Prof. **IOAN MOȚA**

Cumplită boală e cancerul („racul") pentru omul singuratec. Poate fără iertare. Și nu te prea poți apăra de el, căci vine la om în chip viclean, de nici nu-l simte. Și numai după ce a pus stăpânire, stăpânirea peirii, — se lasă simțit. Iar atunci în zadar mai încerci a scăpa de el, căci e, aproape totdeauna, prea târziu. A lucrat înlăuntru, nebăgat în seamă și multă vreme nesimțit. E povestea mărului întreg și sănătos pe din afară, pe care însă, când îl tai în două, găsești în el un mic cuibușor, un focar de putrezime. Incerci s'o înlături, tăind cuibul ruginiu și amar. Dar gustând partea rămasă, o afli tot amară, căci putreziciunea s'a resfirat, pe mici vinișoare, până departe în jurul cuibului. Pentru a elimina toată amărăciunea, ar trebui să tai atâta din miezul mărului, încât n'ar mai rămânea nimic din el.

Așa lucrează și cancerul în corpul omenesc. Un mic punct, undeva, înlăuntrul lui, s'a iscat ca focar de microbi, nici băgați în seamă. Că trăesc la început așa de liniștiți, că nu-i simți. Îi simți numai târziu, când și-au întins drumurile, mici vinișoare, în jur, atacând cutare organ din trupul omenesc (de pildă stomacul), încât acela nu mai poate funcționa pașnic, ci-ți pricinuește dureri prin sforțarea lui de a-și mai împlini slujba, și prin durere înștiințându-se de boala ce a dat peste el.

Fugi la doctori. Ei îți deschid corpul și văd — ca în mâr!... Cearcă să înlăture focarul de putrezire și răspândirea ei mai departe, dar rar de tot mai pot face ceva. Căci firicelele putrezimii, mici drumuri ale microbilor, s'au întins departe. Ai avea mult de tăiat... Numai dacă ai simțit răul foarte de vreme, mai e cu putință a ajuta.

Imi aduc aminte, că atunci, când M. Sa Regina Maria s'a întors grăbită din America acasă, alarmată de știrea că M. S. Regele Ferdinand se simte rău, și a aflat pe medicii specialiști în tratamentul cu radiu, luptându-se cu boala de cancer descoperită la marele Domn, — a exclamat îndurerată:

— Ce nenorocire că n'am cunoscut boala mai de vreme!... (Când ar mai fi putut fi ajutat cu leacul făcător de minuni, radiu). Dar acum era prea târziu.

Cancerul e mai rău ca boala văzută, decât ruperea mânii sau a piciorului, decât o tăietură, decât orice fel de bubă, decât râia, decât o scrintitură. Că pe acestea, pe toate, văzându-le, legi rana sau o ungi cu leacul ei, și-o împiedeci a se mai lăți, până ce se va îndrăveni iarăși partea atinsă de ea. Dar cu „racul" nu e așa. Acela prăpădește.

*

Aceeași e, fratele meu Român, și soarta popoarelor! *A acelor cari n'au simțit și n'au priceput, că microbii putrezimii au intrat, încetișor-încetișor, în corpul lor, așezându-se ca mici focare, într'ânsele...*

Acești microbi ai cancerului, ce rod azi popoare multe, sunt jidanii. *Vin cu mutrele cele mai nevinovate, cerându-ți iertare că trăesc și ei, așezându-se modești, ca mici „prigoniți ai soartei", printre oameni. Și creștinul, milos și ușor crezător, spune: Lasă-l, săracul, că și el e om... Ce urmează, o știu și copiii. Peste puțini ani, miluitul de ieri, te privește de sus, te ia în pleazna biciului, păsește ca stăpân, și nu ca miluit!... Și se încrede, pentru că știe că a încheiat mari legături* cu ai săi, de-aproape și de departe, — că el e un nod în pânza de paiangen întinsă de neamul său, peste al nostru și peste multe neamuri! Și apoi începe turnarea de venin în mințile și sufletele neamului în mijlocul căruia s'au înfipt. Si las' de nu ne fac așa, cum ne vreau, spre a ne putea stăpâni.

Cine nu prea crede în acestea, privească în întâia linie la Franța! *La mândra și gloriosa Franță a lui Napoleon și a Regilor ei cei mari. Mergea din glorie în glorie, și chiar în înfrângerile de uneori, tot glorioasă și respectată rămânea! Dar de vre-o sută de ani încoace, de*

(Continuare în pag. II-a)

Din Talmud și din Scriptură

In TALMUD stă scris de veacuri: „IEHOVA ne poruncește:
„Pe GOIM să-l prinzi oriunde și să-l sfâșii ca pe-un pește!"...

BIBLIA, pe noi ne'nvață, — dintr'un Creștinism înalt:
„Pe-un obraz primind o palmă, să'ntorci și pe celălalt!"...

Când JIDANUL deci veni-va cu-a lui milă din TALMUD,
Tu, Române-frățioare, nefiind cu suflet crud,
Lasă-l pe JIDAN, în tine să-și descarce toată URA,
Căci așa cere TALMUDUL și ne dă porunci SCRIPTURA!...
(Eu acuma merg la sigur că m'aprobă și „CENZURA"!)...

Radu Bardă

Desgropând trecutul nostru

Memoriul lui Leven

și marele B. P. Hașdeu

„Populația evreiască din România este minată, — spune memoriul întocmit de GER. N. LEVEN, președintele comitetului central — *încetul cu încetul și-a văzut mijloacele de existență hrăpite, și când acum doi ani, criza economică, care a bântuit atât de tare România, explodă, mizeria evreilor deveni atât de mare în cât nu le rămânea altă alegere, de cât sau moartea prin foame sau emigrațiunea".*

„Și Alianța Israelită organiză în toate centrele de populație bucătării gratuite pentru... muritorii de foame (sună memoriul), aproape doi ani am ajutat mii de familii cărora li s'a RAPIT avuțiile, locuințele, hrana zilnică, s'au cheltuit sume enorme pentru ca să se evite nenorociri și mai mari. Emigranții au fugit încotro au apucat: unii în America, alții în Franța, tineri și dornici de muncă, dar slăbiți de suferințele îndurate. Din 250.000 suflete, au emigrat vreo 10.000 evrei (?!) cari nu mai puteau face nimic în România. Timp de 20 ani au tot sperat, că Puterile semnatare ale Tratatului dela Berlin vor sili România să execute art. 44, dar în zadar. Statele-Unite au protestat contra violării Tratatului. Ne așteptăm dela Franța, care a luat apărarea tuturor popoarelor oprimate și persecutate, care a asigurat emancipațiunea popoarelor din peninsula balcanică, să ne ia apărarea. **Franța este aceia care a propus și a făcut să se adopte dispozițiunile Tratatului, care asigurau evreilor români drepturi de cetățean,** *de către această înaltă Adunare.*

„Nu credeți dvs., că tradiția Franței, că importanța rolului său în negoțiațiile Tratatului din 1878, că respectul datorit unui act diplomatic, care poartă semnătura ei, trebue să conducă pe guvernul Republicei de a termina opera începută în 1878 și de a cere completa executiune a art. 44 din Tratatul dela Berlin?

Și încheie, Ger. N. Leven, cu obișnuita formulă de plecăciune jidovească, rugând *„generoasa Franță"* să apere *„victimele celor mai groaznice persecuțiuni".*

Am reprodus fidel textul memoriului spre a se vedea câtă minciună se află în el. Am arătat în foiletoanele noastre manevra iscusită în fața Europei a „Alianței" spre a înjgheba intrigi contra României și a o încurca în obligații spre folosul jidovimii. Escrocheria s'a dezvăluit, liftele s'au întors înapoi, căci au fost goniți ca indezirabili de pretutindeni. Citind memoriul lor s'ar crede că s'au petrecut cruzimi medievale la noi. In realitate au emigrat și alte popoare, dar chiar și Români, fiindcă la un moment dat traiul a devenit aproape imposibil din cauza crizei grozave ce era generală și permanentă.

Și aci s'a văzut cine sunt veneticii, cine sunt legații de pământul străbun.

Și tot generoasa „Americă perciunată" scria împotriva noastră în *„Jewish Messager"* că **„România este o țară netolerantă din punct de vedere religios, este o țară nedemnă de a trăi, fiind o pată rușinoasă pe carta Europei".** Și astea toate fiindcă... persecutăm pe evrei. Auziți! Auziți!

Intotdeauna au simulat atacuri împotriva religiei mozaice, cult care respinge solidaritatea și umanitatea, admițând doar o strâmtă sociabilitate jidovească.

Iată ce spune și „ilustrul" *B. Lazare,* care a venit și în România să atâțe spiritele și a plecat, cum a venit, în cartea sa *„L'Antisemitisme, son histoire et ses causes",* citată de *Fr. Bournand,* în *„Les Juifs et nos contemporains",* pag. 287: **„Quelles vertus ou quels vices valurent au juif cette universelle inimitié? Pourquoi fut-il tour à tour, et également, maltraité et haï par les Alexandrins et par les Romains, par les Persans et par les Arabes, par les Turcs et par les nations chrétiennes? Parce que partout, et jusqu'a nos jours, le juif fut un être insociable..**

Ei înșiși își spun metehnele ancestrale. Și iată ce spune marele nostru HAȘDEU în această chestiune într'o scrisoare deschisă către I. G. Bibicescu, cu data de 3 Nov. 1900: *„Nu se va afla niciodată în capul Statului român vreun ministru care să uneltească la sinuciderea noastră națională. Sunt un om de aproape șaptezeci de ani, sdrobit prin muncă și prin nenorociri; ei bine, eu nu m'aș sfii o clipă a smulge carabina mea din părete și brațul meu ar avea destulă vână pentru a spulbera creierii unui asemenea ministru, ca pe un câine turbat".*

Și mai spune Hașdeu că Petru Schiopul a gonit pe evreii din Moldova, dând actul dela 1579 iar marele Napoleon, care simpatiza pe Latinii dela Dunăre spunea și el că *„les juifs sont de véritables nuées de corbeaux.... ce sont des chenilles, des sauterelles qui ravagent la France...* (Din Moldova, Iași, 1862, pag. 16-26).

Evreii n'au nici un drept în Țara Românească *ab antiquo,* cum susțin ei și jidovii lor amici căci și Dionisie Fotino în *„Istoria Daciei",* ocupându-se de chestiuni și arte administrative spune că *„în Moldova sunt 10 mii evrei, împărțiți pe comunități după orașe, având fiecare comunitate câte un hrisov special și contribuind câte o sumă determinată".*

Problemele emigrărilor și a naturalizărilor, care au preocupat pe oamenii noștri mari, sunt în strânsă legătură numai cu internaționalismul ovreiesc, care crezuse că poate crea o Palestină în România. S'au înșelat și atunci, dar se înșeală și astăzi. Prea este mare și adâncă în pământ rădăcina tradițională a naționalismului nostru, ca să fim învinși, chiar de forțele dracești ale iudeo-masoneriei.

I. G. Dimitriu

Cămașa de forță

Epigrama, la Academie

La Academia Română, a început dela o vreme să se facă epigrame. Bântuie o adevărată molimă epigramatică printre nemuritori.

Apropos de febra aceasta, cineva — nu e nevoie să spunem cine, fiindcă e și dânsul membru al Academiei, — făcea eri următorul catren:

Fac tot felul de istorii
Dacă 'n silă — nu-i așa? —
Nu mai pot nemuritorii
Să mai facă și-alceva...

Căldură la cap

A început canicula.

D. dr. Lupu a fost văzut ieri turnând în niște sifon vin...

Case pentru scriitori.

Se știe că primăria municipiului Capitalei a donat Soc. scriitorilor români 5 case pentru 5 dintre membrii ci merituoși dar săraci.

„Vremea", ziarul fraților Donescu a publicat săptămâna trecută planul caselor.

Aflăm de aci că aceste case se compun din: un hall mare, sufragerie, cămară pentru servitori, cameră de rezervă, apoi sus la etaj, alte trei camere de dormit (fiindcă scriitorii au copii mulți), o cameră de bae (fiindcă și scriitorii au obiceiul să se spele), o altă cameră de rezervă — și deasupra o terasă pentruca visătorii noștri să facă în timpul zilei plajă, să poată admira Bucureștii, iar noaptea să se pună în contact cu stelele.

Au, casele scriitorilor, precum vedeți „o mulțime de atenanse.

Noi însă ne întrebăm: unde e camera de lucru a scriitorului?

SPORT

După un match dramatic...

Ujpest a învins Venus cu 6-4 (2-1)

Venus a jucat matchul iar Burdan l-a pierdut. Sfera, cel mai bun om de pe teren. Venus trebuia să câştige la trei puncte diferenţă. Negrii au condus în două rânduri. Burdan a fost autorul înfrângerii iar Bodola n'a existat pe teren

Eri după amiază s'a jucat pe arena din Spăi un match de o factură ridicată, atât din punct de vedere al nivelului tehnic cât şi prin caracterul dramatic care i s'a imprimat partidei.

Venus putea să câştige dacă ar fi avut în poartă un element serios. Cu Burdan însă, a pierdut un mare prilej de afirmare în ansamblul footballului de pe continent, şi aceasta tocmai după ce conducea (odată cu 3-2 iar mai apoi cu 4-2).

La început *Venus* are iniţiativa şi face impresie prin elanul cu care joacă.

Nu trece însă mult şi oaspeţii îşi regăsesc tempo-ul vioi care impune venusiştilor o alură forte.

1—0 p. UJPEST

In minutul 15 extremul stânga al ungurilor expediază o minge de toată frumuseţea sub bara de sus din stânga.

Incurajaţi de acest prim punct oaspeţii înteţesc jocul şi periclitează mult poarta lui Burdan.

1—1

Incetul cu încetul Venus îşi revine şi în minutul 25, dintr'o combinaţie Ploeşteanu, Bodola, Petea, Gruin, Petea trage puternic însă portarul respinge. sec pe jos. Humis reia şi înscrie astfel primul punct pentru bucureşteni.

Ungurii reacţionează puternic şi numai după un interval de două minute Kallai trage puternic

2—1 P. UJPEST

După acest goal, se joacă mult în careul negrilor, însă Sfera, în mare formă, respinge orice minge.

LA PAUZA 2—1

In repriza secundă, ungurii intră foarte hotăriţi pe teren şi pornesc în trombă spre poarta adversă.

Negrii însă degajează şi jocul revine în terenul oaspeţilor unde Bodola *serveşte lui* Ploeşteanu, *acesta centrează lui Humis, care-i trimite din nou lui* Ploeşteanu, *care trimite un efect p[illegible]os, în colţul opus al porţii.*

2—2

După câteva minute Bodola este foult-at. Arbitrul acordă lovitura de pedeapsă, Bărbulescu bate la Gruin care înscrie în minutul 56.

3—2 P. VENUS

Mai târziu Humis *şi apoi* Petea *pierd pe rând două ocazii preţioase de a marca.*

După alte 10 minute de joc, Gain face hands. Arbitrul sancţionează şi Zengheller *transformă:*

3—3

La interval de numai 4 minute, Gorgorin *dă lui* Humis, *acesta lui* Ploeşteanu *care trage splendid:*

4—3 P. VENUS

Publicul se entuziazmează însă pentru scurtă durată, căci Burdan într'o formă mult prea slabă, permite înscrierea a încă două puncte în detrimentul echipei gazdă.

La fluerul final tabela de rezultate indică: 6—4 p. UJPEST.

CONSIDERAŢIUNI

Venus a pierdut un match câştigat.

Afară de Sfera care a fost cel mai bun om de pe teren, nu s'au evidenţiat decât Ploeşteanu, cel mai bun dela înaintare, Gorgorin, Gain — inegal — şi într'o măsură oarecare Humis, iar de la oaspeţi Kallai, Zengheller şi Sucz.

Cei mai slab de pe teren Burdan, urmat în ordine de Bărbulescu şi Bodola.

Eşecul suferit de Venus doare, cu atât mai mult, cu cât echipa a făcut o partidă strălucită, care însă a fost pierdută — ca rezultat — exclusiv de portar.

Dem. Ionescu

Stadiul Român şi T. C. R. finalişti la rugby

Eri s'au disputat la şosea semifinalele cupei de rugby cari s'au soldat cu victoriile Stadiului şi T. C. R.-ului.

Rezultatele tehnice:

T. C. R. — Sp. Studenţesc 16—5 (6—0).

T. C. R. a fost favoritul întâlnirii. Punctele au fost înscrise de *Dumitriu, Popa, Crisoveloni* şi *Mărculescu.* Pentru studenţi a marcat *Dinescu.*

Stadiul Român — Viforul Dacia 5—0 (0—0).

Deşi Viforul a fost favoritul întâlnirii a trebuit să cedeze din cauza ghiniconului, ceeace totuşi nu scade deloc din meritele învingătorilor.

A marcat Argeşiu. S'au mai evidenţiat dela St. Român: Andronescu şi Burlescu. La Viforul Dacia întreaga echipă s'a comportat bine.

ZI DE ZI

— ERI — 13 Iunie — s'au împlinit exact treisprezece ani dela moartea fostului jucător de rugby şi de foot-ball, Stefan Zăinescu, *fratele talentatului juventist Traian Zăinescu.*

Cu toată pioşenia luăm parte la această tristă comemorare.

— ILIE PETRESCU, învinsul la puncte al lui Vasile Şerbănescu, la gala de Sâmbătă seara, ne-a plăcut mai mult decât învingătorul său prin aceea că primul posedă un box mai complect.

Ilie Petrescu însă păcătueşte prin aceea că e mult prea defensiv.

— ACADEMIA COMERCIALA va întâlni în sfârşitul lunei reprezentativa Universităţii în traditionalul match anual organizat de U. N. S. C. R.

Ciclism

Gociman a câştigat cursa Bucureşti-Braşov

Cursa ciclistă Bucureşti-Braşov organizată de clubul sportiv I. A. R. din Braşov s'a terminat, după o luptă animată, cu victoria lui Gociman.

Clasamentul e următorul:

1. Gociman.
2. Ţapu.
3. Tudor Marin.

S'a realizat o viteză medie de 30 km. la oră, pe o distanţă de 240 km.

HIPISM

ŞERBAN, CAŞTIGATORUL PREMIULUI JOCKEY-CLUB

Eri, pe hipodromul de galop Băneasa, s'a desfăşurat un splendid program de curse, între cari proba principală a zilei a fost Pr. Jockey-Club, care a fost recoltat de eminentul pensionar al d-lui Vidrighin, Şerban.

Iată rezultatul technic:

Pr. Crinilor: 1) Invers (Enescu A.); 2) Nuc (Logofătu); 3) Ciucurel (C. R.) Cgt.: 55-63; plas: 18-19; 17-17; 20-19.

Pr. La Vedete: 1) Natasa (Cucu); 2) Dochia (C. R.). Ctg.: 131-87; plas: 57-36; 30-33.

Pr. Cobzar: 1) Mitsouko (Vincent); 2) Magnat (Ilinca). Ctg.: 13-12; plas: 12-11; 27-24.

Pr. Jockey-Club: 1) Şerban (R. C.); 2) Carthago (Vincent); 3) Bastard (Mullot). Ctg.: 47-43; plas: 14-13; 14-13; 13-12; 13-13.

Pr. Tribunelor: 1) Medardus (Ilinca); 2) Martor (C. R.). Ctg.: 29-30; plas: 16-16; 15-20.

Pr. Ghiocelilor: 1) Glumeţ (Kriegelstein); 2) Nacelle d'Or (G. Enescu). Ctg.: 16-18; plas: 16-14; 29-26.

Pr. Secuenî: 1) Banu Olteniei (Cucu); 2) Ki-ki (Mullot). Ctg.: 45-53; plas: 18-22; 18-16.

Din străinătate

Lupte

ROMANIA BATE CEHOSLOVACIA

Praga, 13 (Rador). — La Banska Bistriţa a avut loc astăzi un turneu amical de lupte greco-romane, în care echipa selecţionată de Nord a României a învins echipa locală, Sparta.

Rezultatele tehnice sunt:

Tarziu bate Vojtisek cu tuşe.

Tojar bate Bezuch la puncte.

Dragomir bate Vlasinsky (R) la puncte.

Schwinzenbeck (R) bate Amer cu tuşe.

Susaba (R)-Jellinek prin neprezentare.

Football

Belgrad, 13 (Rador). — In prezenţa a 6000 spectatori s'a jucat astăzi aci matchul revanşă de football între Ambrosiana şi S. C. Iugoslavia.

Ambrosiana, care Joi a fost învinsă cu 1:4, şi-a luat revanşă, învingând pe S. C. Iugoslavia cu 2:1.

*

Belgrad, 13 (Rador). — *Pe eternul BSK s'a jucat astăzi matchul internaţional de football între clubul C. A. O. din Oradea Mare şi Beogradsky de aci.*

Gazdele au învins pe români cu 3:1.

Goalul orădenilor a fost marcat de Verzar.

Cancerul - oamenilor şi cancerul-popoarelor

(Urmare din pag. I-a)

când intră în corpul ei germenele „cancerului popoarelor", care îşi vărsa în mintea şi în inima tot mai multor cărturari francezi, veninul adormitor, — Franţa îşi răsturnă Tronul gloriilor sale şi puse în locul lui scaunul „democraţie", care o duse unde o vedem azi!... Mari şi meşteri doctori trebue să se mai ridice din sânul ei, — ca s'o mai poată face să strălucească printre popoare, cum strălucea!...

Noi Românii stăm cam la fel!... La noi s'au cuibărit microbi neînchipuit de rozători şi de venin vărsători... Pentrucă „Doctorii" cari ar trebui să ne ferească de ei, prin izgonire şi stârpire, — parcă n'au nici ochi, să vadă, nici urechi să asculte primejdia ce ne ameninţă, — ci chiar cultivă şi încălzesc cuiburile de microbi ai „cancerului" de care pătimim.

Intre asifel de împrejurări, puţin surâzătoare, nădejdea să ne fie tot în noi, cei cari vedem şi înţelegem, şi altora propovăduim:

Să-ţi doreşti şi să-ţi aduni, Române, „Doftori" de cei noi, bogaţi în ştiinţă şi în hotărârea de a te vindeca de „cancerul popoarelor", cei mai păcătos! Şi află că starea noastră, nu e desnădăjduită! „Doctori" cu învăţătură mare şi hotărâre bărbătească, pentru stârpirea acestei boale dintre noi — cresc tot mai mulţi şi mai arhanghelesţe înaripaţi! Ei ştiu şi ce leac să folosească, pentrucă l-au aflat în Italia şi în Germania, pe care vor face-o să fie urmată şi la noi, cu aceleaşi izbânzi înălţătoare, ca acolo!

Pe aceştia, Române, să-i urmezi şi scăpare vei avea!

Prot. Ioan Moţa

Mişcarea LITERARA şi artistică

La moartea profesorului I. C. Cătuneanu

A fost ca o lovitură de trăznet vestea adusă de gazete că profesorul I. C. Cătuneanu a murit. Cu inima strânsă şi cu ochii în lacrimi bunii români din capitala Ardealului îşi mărturisesc reciproc adânca durere ce o simt pentru pierderea pe veci a marelui maestru de drept roman: inteligenţă sclipitoare, profesor de cultură vastă, un adevărat român, care mândru de calităţile superioare ale neamului nostru, impunea respect şi teamă tuturor duşmanilor cuibăriţi în Ardeal, un fruntaş luptător în contra tuturor lipitorilor satelor şi oraşelor noastre, un caracter de granit.

E a doua făclie vie care se stinge dela universitatea din Cluj, după eruditul şi blajinul naţionalist Vasile Bogrea, acum îl pierdem pe savantul şi pe temutul luptător I. C. Cătuneanu. Şi unul şi altul au înălţat învăţământul nostru superior şi au arătat cum trebue să fie un profesor universitar român.

Prin erudiţia, prin capacitatea şi prin corectitudinea lor uimeau pe cei ce aveau fericirea să le asculte cursurile magistrale sau conferinţele minunate ce le făceau, unele pentru propovăduirea ştiinţei, altele pentru trezirea conştiinţei naţionale şi îndemnul la luptă pentru apărarea drepturilor Românilor în propria lor ţară.

Cursurile lor erau adevărată perlă de gândire şi de exprimare.

Cultura lor te impresiona şi stimula la muncă, rămâneai uimit, entuziasmat în faţa acestui isvor nesecat de ştiinţă atât de cristalin şi totuşi atât de profund.

In special profesorul I. C. Cătuneanu a fost îndrumătorul model al tineretului român-creştin de la facultatea de drept din Cluj, timp de 17 ani, admirat, iubit şi ascultat de toţi ca un adevărat şef.

Admirabilul său curs de drept roman, va rămânea şi pentru luminarea generaţiilor viitoare de studenţi, o oglindă vie, o demonstraţie până la evidenţă a isvorului de drept şi dreptate de la vederile vechilor jurisconsulţi ai Romei eterne până la felul de a înţelege al marilor savanţi moderni de la facultăţile de drept din lumea întreagă.

Maestrul I. Cătuneanu a fost şi un minunat orator. Conferinţele sale ţinute totdeauna în săli arhipline erau ascultate cu admiraţie, cu entuziasm, cu adevărată evlavie.

Ştia să vorbească dela suflet la suflet şi răscolea în auditor toată dragostea de ţară şi toată ura contra paraziţilor spurcaţi, cari inoculează veninul lor în vinele neamului nostru pentru a-l distruge şi a pune stăpânire în viitor pe aceste plaiuri strămoşeşti. Numeroasele articole ale mult regretatului nostru conducător au rămas în revista „Infrăţirea Românească", apărute la Cluj dela 1 Noembrie 1925 până la 15 Octombrie 1929. In ele a tratat despre cele mai reale şi mai vitale probleme ale neamului românesc.

Dar firea sa dârză, obiectivitatea sa permanentă şi tăria caracterului său nu au fost pe placul oamenilor noştri politici. De aceea nu a găsit nici o înţelegere, nici sprijin. S'a crezut că din fondurile adunate dela ţăranii români, nu se cuvenea să dea nici un ban pentru publicaţiile în cari se lumina poporul şi se ducea o luptă aprigă pentru apărarea drepturilor lui. Aceeaşi neînţelegere a întâlnit-o şi în Parlamentul Românici Mari.

Din această cauză viaţa sa a fost o viaţă de martir, torturată mereu de chinurile neamului, pe care cel ce le puteau alina, nu voiau nici să le vadă, nici să le audă.

Apostolul I. C. Cătuneanu moare ca un erou pe câmpul de bătălie, la una din conferinţele lui, despre „Francmasoneria", în Parlament. In plină înflăcărare, cere un pahar de băutură răcoritoare. I se aduce cu multă întârziere. Imediat a căzut bolnav şi veninul turnat atunci de lifta străină în vinele lui, i-a otrăvit corpul, distrugându-l puţin câte puţin zilnic, istovindu-l, ţinându-l în urmă ţintuit în pat, până l-au omorît.

Ne închinăm cu profundă cucernicie şi admiraţie în faţa ilustrului dispărut şi blestemăm, plini de ură şi de revoltă, pe cei ce l-au chinuit şi ne-au distrus această forţă vie, această făclie conducătoare spre mântuirea neamului nostru.

Cluj, 9 Iunie, 1937.

Dr. Elena C. Bratu
avocat— Cluj

Sunt îndeajuns cuvântările şi statuile pentru cinstirea făuritorilor artistici?!

O bună parte dintre compozitorii şi literaţii vremurilor de întregire, ale acestui neam, nu sunt nici pe departe, cât priveşte specificul, la înălţimea compozitorilor şi literaţilor din epoca de însemânţare culturală a veacului al nouăsprezecelea.

In acele vremuri de păşire către limanul într'aripător de cugete al frumosului şi al ştiinţei, suflarea românismului era slujită cu sfinţenie, de către făuritorii de poezie, de cântece şi de armonii. Spicuind — deocamdată, incrustările trecutului muzical, desprindem spre pilduire câţiva dintre asemenea făuritori. Astfel: numele unui Macarie ieromonachul, Anton Pann, Wachman Burada, Flechtenmacher. Caudella tatăl şi fiul, Iacob Mureşan, Ciprian Porumbescu, Muzicescu, Gh. Ştefănescu, Scărlătescu, Dima, Vidu, Perianu, Mandicevschi, Flondor, Kiriac Cucu şi atâtea alte nume n'ar trebui să fie uitate, nici când.

Aceştia reamintesc nu numai învăţăturile artistice ale unui trecut glorios, dar şi isvorul dela care se adăpau întru crearea lucrărilor lor muzicale. Fără îndoială: isvorul nu putea fi altul decât cel naţional.

Cu strălucirea lor îmbărbătare melodică s'au oţelit, s'au avântat, s'au alintat generaţiile începutului nostru de renaştere culturală.

...Dar oricât de temeinică va fi fost contribuţia literară a poeţilor şi acea muzicală a compozitorilor, ea n'a ţâşnit, cu atâta specifică strălucire, fără sprijinul însufleţitor al marilor plămăditori de cultură şi civilizaţie: G. Assachi, Veniamin Costachi, C. Negri, V. Alecsandri, Bals, Cogălniceanu şi alţii — în Moldova — şi Gh. Lazăr, Heliade Rădulescu, C. A. Rosetti, Bolintineanu, Câmpineanu, Ion Ghica, Golescu, Haret, Tacke Ionescu, Brătienii, Haşdeu, Ureche, Millo, Caragiale, Dissescu, etc. — în Muntenia — Mitropolitul Şaguna, Bariţiu, T. Cipariu, Avram Iancu, Andrei Mureşeanu, Goydu şi alţii — dincolo de Carpaţi — Petrino, Hurmuzachi, cavaler de Goian, cavaler de Flondor, V. Morariu şi alţii — în Bucovina; precum şi toţi acei buni români cu dor de propăşire — de prin Banat, Basarabia şi Macedonia.

La contribuţia acestora s'a adăugat înalta ocrotire a Domnitorului A. I. Cuza, a Regelui Carol I şi mai ales a Reginei Elisabeta.

Vrednicia creiatorilor, ca şi râvna ocrotitorilor, în care altă cumpănă ar putea fi preţuită, decât în acea a recunoştinţei întregului neam? Răsare ea, din care-va parte, o asemenea recunoştinţă? E de ajuns sâmburele de tămâiere, ce din când în când, li-l svârle comemorările, mai mult sau mai puţin oficiale? Pe cât de răspicate sunt întrebările, pe atât de învăluite ne-ar fi răspunsurile. Nu! nu! la ce ne-am mai ascunde după căciulă, când făţărnicia recunoştinţei se desfăşoară într'un chip atât de strigător la cer.

Prea peste marginea firii ne lipseşte cultul valorilor, prea-i lăsăm pradă înegurărilor, pe toţi acei care s'au jertfit pe rugul frumosului, eroismului, ştiinţei şi credinţei.

Prinşi în vâltoarea pricopsirilor ca din senin, braţ la braţ cu nepotismul, stăvilim ridicarea valorilor, înveninăm inimile acelor ce ţintesc înscăunarea adevărului artistic — înlesnim cu o râvnă necurmată, cocoţarea cât mai sus a păcălicilor, culeşi din tagma neisprăviţilor.

Ucidem, cu nepusă masă, idealismul ziditorilor şi răsplătim din plin pe rătăciţii cu ifose de „creatori", care ocolesc specificul naţional, înlocuindu-l cu motive de inspiraţii fără inspiraţie şi în acelaş timp străine nouă. Şi astfel, în loc să tragem o pildă de iubire de neam şi ţară, din operele acelora cărora le arătăm recunoştinţă postumă, prin cuvântări şi statui, îngăduim ca pe moaştele lor, a creatorilor de seamă şi a deschizătorilor de cărări artistice, să se plimbe în toată voia desmăţul rânjitor al păcălicilor-culturali.

Jalnica icoană, în care se resfrânge nerecunoştinţa făţărnicilor trebue ţăndărită cât mai de grabă. Nădejdile de propăşire, către care ţintesţe un neam de atâtea milioane de români, ar merita din partea îndrumătorilor cinstiţi, un cât mai vârtos sprijin, pentru a ieşi din halul fără de hal, în care ne-a adus alaiul păcălicilor!

Statuile ca şi cuvântările reamintitoare, ale activităţii înaintaşilor noştri compozitori, oricât de bine ar fi ele închegate, nu vor putea nici pe departe să răscolească în noi acele sentimente, prinzătoare de suflete, pe care numai ei înşişi, prin cântarea producţiilor lor muzicale, ar isbuti să o facă. Deci — unicul pomelnic, prin care s'ar cinsti activitatea trecutului lor artistic precum şi operele lor de înălţare muzicală, ar fi cântarea şi răspândirea, cât mai mult în straturile tineretului, a acestor opere, pentru ca să se bucure şi el, la rându-i, ca altădată generaţiile mai bătrâne. Vraja înzefiratelor lor sonorităţi muzicale, merită, cu atât mai mult, jertfa postumă a preamăririlor noastre.

Dem. Mihăilescu-Toscani

Prima expoziţie a femeilor funcţionare publice

In sala bibliotecii Casei de Credit a corpului P. T. T. din Capitală, este încă deschisă prima expoziţie a femeilor funcţionare publice.

Am arătat într'unul din numerele trecute ale ziarului nostru că expoziţia aceasta admirabilă, este rezultatul muncii funcţionarelor impiegate P. T. T.

Expoziţia care a fost vizitată de un număr destul de mare de persoane, rămâne deschisă până'n ziua de 1 Iulie.

Am admirat între altele goblenurile şi broderiile artistice, minunat executate de către d-nele: ALEXANDRINA MIHAILESCU-DUB şi JUSTINA MANDRU.

Sibiul, Făgăraşul prin d. MARIN MATEI, precum şi alte oraşe din provincie au trimes nenumărate lucrări, reţinute în mare parte de către vizitatori.

Menţionăm aici că d-na ministru FRANASOVICI, a reţinut câteva din admirabilele lucrări ale d-nei ALEXANDRINA MIHAILESCU-DUB, sufletul acestei expoziţiuni şi preşedinta „Asociaţiei impiegaţilor P. T. T." — secţia femenină.

Expun deasemeni minunate lucrări d-nele: MARIA DAVIDESCU-BOTEZATU, JULIANA ASTALOŞ, ECATERINA DRINGU, MARIA DORU, etc.

Dintre lucrările funcţionarilor P. T. T., am remarcat pe acelea ale d-lor Victor Antohi şi Stanea.

Este interesant de remarcat că femeia funcţionară publică, nu îşi iroseşte timpul liber în zadar, ci se dedică şi lucrărilor de artă.

Dovada aceasta ne-a făcut-o expoziţia funcţionarelor P. T. T.

Este o faptă frumoasă pe care ar trebui să o imite şi celelalte funcţionare din instituţiile statului.

Până atunci, toată lauda noastră, d-nei Alexandrina Mihăilescu-Dub, care a organizat atât de reuşit expoziţia P. T. T.

Aspecte, insigne, comentarii

Premiile S. S. R.

In curând se întruneşte comisia pentru decernarea premiilor Societăţii Scriitorilor Români.

Să nădăjduim că marea poesie a lui George Gregorian va fi de astă-dată băgată în seamă.

A apărut

numărul pe Iunie al revistei „Gândirea", cu următorul sumar excepţional:

Al. Busuioceanu: El. Greco în colecţia regală; *N. Crevedia:* Douăsprezece poesii; *Aron Cotruş:* Cu vultorile gândului; *Vintilă Horia:* Variaţiuni pe o temă studenţească; *Pan M. Vizirescu:* Norii; *Olga Caba:* Vas grec; *Matei Alexandrescu:* Descântec; *Lucian Blaga:* Singularitatea omului; *Grigore-Popa:* Poezii; *Gherghinescu-Vania:* Poesii; *Petre Paulescu:* Dealuri.

La cronica: *„Idei, Oameni, Fapte"*, întâlnim următoarele semnături:

Maria Elena Coandă: In Empireu cu Dante; *D. Remenco:* Despre misticismul rusesc; *Virgil Zaborowski - Florea:* Creştinism şi ştiinţă, creştinism şi viaţă integrală.

La cronica literară, d. *Ovidiu Papadima* vorbeşte despre: *V. Voiculescu:* Urcuş; *Ion Pilat:* Ţărm pierdut.

Cronica mărunţă, bogată ca în totdeauna, e semnată de d. *Nichifor Crainic* care face incisive consideraţiuni asupra următoarelor evenimente: Expoziţia internaţională. El Greco, G. Topârceanu, Criticii şi pornografia, Sociologia românească, Elena Farago, O benedictină: D-ra V. Ghiacioiu. Academicianul nostru. Şi d. *Ovidiu Papadima:* Drame istorice; I. Simionescu: Ţara noastră.

Numărul are în total 60 de pagini de text şi 12 reproduceri după tablourile celebrului El Greco, aflate în Colecţia Regală dela Castelul Peleş.

Facem atenţi, deasemenea, pe cititori, asupra celor 12 poeme ale lui N. Crevedia. Autorul „Bulgărilor şi stelelor", a reapărut, după o lungă tăcere, cu muza la braţ.

Numărul acesta al *„Gândirii"*, număr pe vară, este o adevărată sărbătoare.

Franţa, Mai 1937

(Urmare din pag. I-a)

care broşura va vorbi în paginile următoare, plină de indignare pe noi, cari n'am rezolvat-o favorabil: cererea unui domn Ronetti Filderman. Persoana e neimportantă, ca şi familia sa, deci nu merită o discuţiune, în orice caz nu eu mă voi opri asupra acestor domni: s'ar răsuci în groapa lor toţi ascendenţii mei cari au iubit acest pământ, au stăpânit acest pământ, au ctitorit acest pământ, pe care azi huzuresc indecent, dumnealor.

Cazul însă, merită din chiar acest moment o punere la punct. Acest caz — unde, dealtfel, am înregistrat şi o mare amărăciune din rândurile noastre, amărăciune pe care vrem, pe care TREBUE s'o uităm — a solicitat şi atenţia Consiliului superior de disciplină cari a respins recursul onoratului domn Ronetti Fildermann, fiul prea onoratului domn W. Filderman, tatăl d-lui Ronetti.

Am câştigat deci, procesul.

Cum îndrăsneşte atunci, Coulouna să scrie că atitudinea noastră constitue „o denegare de dreptate, metodic organizată de cei ce în momentul alegerii lor ca membri ai Consiliului de ordine au jurat să respecte Constituţia şi legile şi, în prim loc, legea organică a Corpului?"

Sunt nerusinări ce trebuesc înfierate.

Radu Budişteanu

DE LA O ZI LA ALTA

TEATRU

COMOEDIA: Kontuşovka-Palace
GRADINA MARCONI: Fustele dela minister.
TEATRUL LIGII CULTURALE: Clopoţelul de alarmă.
TEATRUL VESEL (Grădina Marconi): Crai de tobă

CINEMA

CAPITOL: Serbările încoronării Regelui Angliei şi Subjugat de tine.
ARO: Suprema jertfă.
ROXY: Serbările încoronării Regelui Angliei şi Subjugat de tine.
A.R.P.A.: Aur chinezesc şi Şantaj.
TRIANON: Veronica şi jurnal.
VOX: Jurnalul unei cameriste, Mesagiul către Garcia şi jurnal Fox nou.
GRADINA ARPA-COLOS: Azi mă 'nsor, farsă operetă în 3 acte de Labiche.
FEMINA: „Mister Flow" şi completare, comedie colorată.
FORUM: Femeia în frac şi O lacrimă pe un mormânt.
FRANKLIN: Cavalcada şi Trei strengari şi o strengăriţă.
OMNIA: O lacrimă pe un mormânt şi Văduca din Monte Carlo.
CITY: Simfonia IX-a şi Căpitanul Ianuarie.
MARCONI: Nu sunt timidă şi Parada Dragostei.
MODEL: Fantoma din Expresul No. 6 şi Cerul în flăcări.
DARLY: Adolescenţă şi Tânărul conte.
DORY: Macul Roşu şi Vagabondul.
COTROCENI: Nu vă încredeţi în bărbaţi şi Mesagiul către Garcia.
DIANA: Rătăcind spre fericire şi Goana Morţii.
DICHIU: „Soţul ideal" cu Brigitte Helm şi George Alexander şi „Agentul special".
UNIC: Ponis şi Regina valsului.
ORFEU: Romeo şi Julietta şi Anna Kareninna.
TRIUMF: Fuga lui Tarzan şi O căsnicie modernă.
MILANO: (Grădină şi sală): Mitsuko, film japonez şi Medicul femeilor.
DOAMNEI: Nitchevo şi Bouzu.
PACHE: Escadrila de noapte.
VOLGA DOROBANŢI: Mitsuko şi Voi fi a ta.
LIZEANU: Crinul din mocirlă şi Marietta.
CENTRAL: Taras Bulba şi Muntele blestemat.
PAX: Gondolierul de pe Broadway şi Inamicul public nr. 1.
FLORIDA: (Sală şi Grădină): Poteca Pinului singuratec, Locotenent Bobby şi completare.
GRADINA ŞIC (Filantropia 85): Maria Krasnowa şi Contele Obligado.
ILEANA strada Avrig (sala şi grădina): Dama cu camelii şi Shanghai sub gloanţe.

RADIO

LUNI, 14 IUNIE 1937

14.10. Radio-jurnal. Ora. Mersul vremii. Bursa. Ştiri interne şi externe.
14.30. Muzică variată (discuri).
15.00. Ultimele ştiri.
19.00. Ora. Mersul vremii.
19.03. Concert de după amiază al orchestrei Radio, dirijată de Const. Nottara.

UNIVERSITATEA RADIO

20.10. Galaţii şi economia naţională. de Grigore Trancu-Iaşi.
20.30. Muzică executată la Opera Scala din Milano (discuri).
21.10. Titu Maiorescu văzut de un elev al lui, de Gr. Tăuşan.

RADIO-ROMANIA

21.25-22.00. Muzică distractivă (discuri).

RADIO-BUCUREŞTI

21.25. Muzică de cameră. D-na Hedwig Balan (pian), Anton A. Sarvaş (vioară), M. Ronea (violă) şi George Jarosevici (violoncel).

RADIO-ROMANIA ŞI RADIO-BUCUREŞTI

22.00. Cărţi şi reviste.
22.10. D-na Eugenia Lucezarskaia (canto).
23.30. Sport. Radio-jurnal.
22.45. Concert nocturn al orchestrei Gică Ionescu-Găină, transmis dela restaurantul „Continental".
23.45. Jurnal pentru străinătate în limba franceză şi germană.
23.55. Ultimele ştiri.

MARŢI 15 IUNIE 1937
RADIO BUCUREŞTI
RADIO-ROMANIA

6.30. Deschiderea emisiunii; Gimnastică ritmică; Radio jurnal; Concert de dimineaţă; Sfaturi gospodăreşti şi medicale.
7.30. Inchiderea emisiunii.
13.00. Ora. Culturale. Sport. Cota Dunării.
13.10. Concert de prânz. Orchestra Iancu Constantinescu, canto: Mielu Constantinescu.
14.10. Radio jurnal.
15.00. Ultimele ştiri.
19.00. Concert de muzică variată.

UNIVERSITATEA RADIO

20.00. Cronica ştiinţifică de prof. V. Vâlcovici.
20.20. Concert de mandoline. Orchestra Ion Fazlă.
20.55. Ion Mărgineanu.
21.15. Luna Cernăuţilor în a treia ipostază a ei, de prof. D. Marmeluc.
21.35. Concert simfonic al orchestrei Radio, dirij. de Jean Bobescu (Cluj).
22.30. Sport. Radio jurnal.
22.45. Continuarea concertului simfonic.
23.20. Muzică distractivă (disc.).
23.45. Jurnal pentru străinătate în limba franceză şi germană.
23.55. Ultimele ştiri.

Viața politică

Impresionantele solemnități regale dela Cluj

— Decernarea titlului de doctor „honoris causa" M. S. Regelui Carol II. —

Ieri s'au desfășurat la Cluj mari festivități ,în prezența M. S. Regelui Carol II și a membrilor guvernului.

In sala colegiului academic s'a oficiat un serviciu religios după care d. F. Ștefănescu-Goangă, rector al universității ,a rostit o scurtă cuvântare în care a adus elogii Suveranului. După ce a luat cuvântul și d. N. Mihăilă, președintele soc. studenților în științe, M. S. Regele Carol II a spus:

DOMNULE RECTOR,

Evocați în cuvântarea Domniei Voastre amintiri cari și Mie Mi-au rămas adânc intipărite în inimă.

Pentru toți Românii din toate colțurile țării întregite, deschiderea Universității românești pe pământul Ardealului, a fost un moment de adâncă emoție și o clipă de nespusă înălțare sufletească.

Universitatea din Cluj, clădită de alții și cu meniri străine de neamul nostru, a devenit o afirmare puternică a stăpânirii de drept a României pe aceste plaiuri, cari de veacuri așteptau împlinirea unei dreptăți naționale. (Aplauze puternice).

Această afirmare a puterii culturale a românismului a început sub cele mai frumoase auspicii. O pleiadă eminentă de profesori și învățați au venit aci în Cluj, să întărească și să desăvârșească această afirmare.

Astăzi, când au trecut aproape 20 de ani, pentru toți Românii este o bucurie de a ști că făgăduelile începutului s'au îndeplinit. Activitatea științifică a Universității Regelui Ferdinand I poartă toată lauda și sunt fericit s'o pot afirma la această frumoasă serbare academică. Ați avut norocul să porniți la drum așa cum trebue și tradiția creiată de eminenții începători s'a păstrat până astăzi și s'o păstrați și de azi înainte cu aceiași sfințenie, căci este bună.

Domnule Rector,

In expunerea ce ați făcut asupra rezultatelor acestei Universități, ați arătat în ce fel voi, acei de aci, din Cluj, ați priceput rolul ce trebue să-i îndepliniți, atât înăuntru cât și în afară.

Ați priceput așa de frumos că viața academică nu trebue să fie șearbădă, că n'are numai rostul ei între zidurile laboratoriilor și ale sălilor de cursuri, ci că aci, în aceste ținuturi, aveți rolul de a fi un far care să răspândească lumina culturii românești cât mai departe și cât mai adânc.

Ați mai priceput un fapt primordial pentru realul progres, ce trebue făcut într'o instituție de înalt învățământ, — că dascălii și învățăceii nu sunt corpuri aparte ,ci două elemente componente și inseparabile ale unuia și aceluiași organism. (Aplauze puternice).

M. S. REGELE CAROL II

Ați mai priceput un lucru esențial pentru rolul ce-l aveți de îndeplinit. Oricât de internațională ar fi știința, ea poate și trebue să se lege de nevoile naționale și etnice; — și aceasta ați făcut-o cu prisosință. (Aplauze puternice).

Nu fiindcă astăzi trăim o epocă în care se pune cu mai multă tărie imperativul naționalist, ci fiindcă în sufletul fiecărui student și profesor trebue să existe această credință, că știința care se face la Universitate trebue să fie o știință isvorită din nevoile absolute ale României și să fie un aport la întărirea poziției Patriei în cenaclul lumii civilizate. (Aplauze puternice).

Prin cunoașterea adâncă a tot ce este în legătură cu nevoile și posibilitățile noastre românești, vom dovedi acea putere sufletească, spre a ne afirma din ce în ce mai puternic și mai strălucit.

Domnule Rector,

Astăzi aduceți la activitatea Universității clujene o nouă podoabă: este acest frumos local pe care îl inaugurăm astăzi și care arată felul cum ați știut să lucrați.

Extinderea luminii academice în afară și legătura strânsă între studenți și profesori.

Nădejdea Mea este că toți vor ști să priceapă cât mult bine poate face această anexă, pe care cu cea mai mare bucurie am primit s'o inaugurez în cadrul acestei frumoase serbări.

Cu inima înălțată de progresele văzute ale Universității Daciei Superioare „Regele Ferdinand I", urez acestui frumos Institut de cultură națională să-și îndeplinească și de azi înainte, cu același avânt și dragoste de Patrie, rolul său strălucitor de piatră de hotar a culturii românești și a afirmării noastre naționale. (Aplauze puternice, Urale, Ovațiuni).

Ținuta de gală a Regelui

Ținuta de gală a Regelui

Ținuta de gală a Regelui

Ținuta de gală a Regelui

Doctor „honoris causa"

D. prof. Silviu Dragomir a ținut o cuvântare emoționantă, spunând că Suveranul a făcut o glorie a timpului din misiunea generației de azi și propune să se decearnă titlul de doctor honoris causa, M. S. Regelui Carol II.

D. F. Ștefănescu-Goangă înmânează diploma Suveranului și urmează investirea cu roba de catifea vișinie împodobită cu ermină.

Suveranul a ținut următorul discurs:

Cuvântarea M. S. Regelui Carol II

Domnule Rector,

O vie emoție Mă cuprinde, în această clipă, în care Universitatea Ferdinand I a Dacei Superioare Imi decerne cea mai înaltă distincție academică: titlul de Doctor „Honoris Causa" al Facultății de Litere.

Cuvintele de mulțumire sunt o banalitate, deci nu prin cuvinte, ci prin fapte — Voiu încerca a mulțumi Universității clujene pentru această cinste și pentru această bucurie ce Mi-o face astăzi. (apl.).

Este ceva simbolic poate, că această decernare se petrece în acest an al Domnului 1937, an ce însemnează pe răbojul vieții Mele un sfert de veac de muncă plină de credință întru ridicarea neamului Meu pe un teren care până atunci nu fusese apreciat de nimeni.

Astăzi tocmai, Universitatea Ardealului vine prin acest titlu de Doctor Honoris Causa să recunoască că această credință de acum 25 de ani și-a dat roadele voite.

Nu pot zice că a fost o muncă lipsită de piedici. Am avut de luptat cu multe nepriceperi și am fost frânat de multe surâsuri. Dar credința pe care am pus-o acum 25 de ani în opera de ridicare a tineretului a fost imboldul care M'a mânat, pe Mine și pe colaboratorii Mei, la victorie. S'a adeverit încă odată învățătura Sfintei Scripturi: „Crede și vei birui". (Aplauze).

Desigur nu din prima zi am găsit calea pe care păsesc astăzi pentru ridicarea culturală a neamului. Au fost anii de ucenicie; au fost apoi anii de cercetare a tinereții — până ce astăzi am găsit calea cea adevărată. La 40 de ani trecuți, calc pe ea cu același avânt tineresc, cu aceeași credință în izbândă, ca la vârsta de 19 ani. (Aplauze prelungite).

Pornit dela nevoia de a da un imbold sporturilor, deci sănătății fizice a tineretului, trecând pe urmă la planul mai înalt al unei adevărate educațiuni sufletești, făcută în aer liber prin cercetășie, — am ajuns în urma călătoriei Mele împrejurul lumii, la punctul decisiv prin înființarea fundației „Principele Carol".

De acolo s'a desvoltat din ce în ce mai mult credința că salvarea neamului nostru atârnă de felul cum vom desvolta în mod mai sănătos satul și pătura țărănească. Fundația Mea s'a dus către acest element atât de sănătos al românismului, nu ca să-i ceară ceva, ci ca să-i dea. N'a fost în această operă vre-o idee preconcepută. TARANUL FUNDAȚIEI NU ESTE UN ȚARAN DE OPERETA, CI ESTE UN ȚARAN PE CARE VOIM A-L AJUTA; ESTE UN ȚARAN CARUIA II DARUIM SUFLETUL ȘI MUNCA NOASTRA. (Aplauze).

Foloasele ce le tragem de aci sunt totuși mari, dar nevăzute: este putința de a cunoaște sufletul acestei țări; este putința de a ne adăpa la adevăratul isvor al celui mai curat naționalism. Cercetând de aproape sufletul și nevoile tălpii țării, cercetezi și pricepi adevăratul românism. Și ce nesecate comori sufletești culegi prin acest contact! Am învățat să cunosc un alt țăran decât acela din cărți; un țăran pe care numai două elemente au poate posibilitatea de a-l întrezări — învățătorul la școală și ofițerul instruind recruții.

Astăzi, când aci, în fața acestei adunări atât de alese, sărbătoriți prin mine această înfăptuire, am datoria sfântă de a mulțumi Celui Atotputernic, Dumnezeului părinților noștri, că a sădit în sufletul Meu credința și puterea de a putea îndeplini această operă. (Aplauze puternice).

DOMNULE RECTOR,
DOMNILOR,

Baza culturii românești este ceiace putem culege din chiar sufletul neamului nostru. Virtuțile cari veacuri dearândul ne-au păstrat neclintit neamul pe aceste plaiuri, sunt chiar virtuțile de căpetenie ce se cer pentru înfăptuirea unei opere științifice: răbdarea și credința în izbândă. La aceasta trebue noi, generația nouă, să adăugăm încă o virtute: credința în muncă. — fiindcă fără ea, orice încercare de a face o operă utilă și temeinică, este zadarnică.

Când zic că din sufletul neamului nostru trebue să culegem puterea culturii românești, nu vreau să zic că trebue să rămânem la o cultură primară și rurală, — hotărît că nu! Dar rolul omului de știință este tocmai de a alambica din acest suflet elixirul ce dă vieții noastre intelectuale specificul românesc. (Aplauze puternice).

Și această operă am încercat să o fac prin Fundația Mea pentru literatură și artă și prin colaborarea Fundațiilor în Uniune.

Vreau să ridic și să încurajez orice operă de valoare produsă de o minte românească. Dar cer mai înainte de toate ca această operă să fie serioasă și să aducă un aport real ramurii de cultură căreia îi aparține.

Cultura nu este un lucru de sine stătător; este un element de căpetenie în sinteza puterii și a dreptului la viață al unui neam. Este partea nepieritoare a patrimoniului național, care dă dreptul unui popor de a supraviețui eternității. (Aplauze puternice).

Iată dece cu atâta dragoste și cu atâta râvnă M'am înhămat la această operă, căci nu pot concepe ca neamul Meu să nu fie nepieritor „în ale lumei ginte mari".

Operile mari sunt produsul unor genii, dar geniile nu se produc decât în acele rasse care au voința hotărîtoare colectivă de a birui pe calea cea largă a civilizațiilor eterne. Această voință colectivă însă nu se poate creia decât prin creșterea progresivă și solidă a generațiilor ce se urmează. Iată deci, în acest cadru al desvoltării culturale naționale, rolul străjeriei.

Precum ați văzut, un sfert de veac am urmat, fără șovăire, această operă, care pe zi ce trece s'a întărit și s'a cristalizat — și acum, pricepută de toți și cu sprijinul moral al iubitorilor de neam, va putea păși pe calea ce i-a fost trasată pentru întărirea și ridicarea sufletului acestui neam.

DOMNULE RECTOR,
DOMNILOR,

Adânc mișcat de gestul Universității Regele Ferdinand I, Imi reînoiesc, drept mulțumire, făgăduiala de a păși, cu și mai multă energie și râvnă, pe această cale de desvoltare a culturii românești. (Aplauze puternice. Urale. Ovațiuni prelungite).

Cuvântarea primului ministru

D. Gh. Tătărăscu, președintele Consiliului de miniștri, a spus:

Ritul săvârșit azi, voește să însemne un act suprem de recunoștință prin care cel mai înalt așezământ de cultură din Ardeal încununează inițiativele și toate sforțările, pe care Regele consolidator le-a desfășurat în lumea preocupărilor spirituale.

Un suprem act de recunoștință.

Recunoștință pentru ctitorirea tutulor Fundațiilor și așezămintelor în care literele, artele și științele și-au găsit loc de cald refugiu, de generoasă ocrotire și de prielnică desvoltare și propășire.

Recunoștință pentru toate îndemnurile și avânturile risipte statornic din anii îndepărtați ai primei tinereți ai Majestății Voastre și până azi, pentru a creia, în cadrul unei vieți de lumină și de sănătate, cultul vigoarei și al îndemânării care prefațează firesc cultul binelui și al frumosului, isgonind astfel ultimele rămășițe ale unor concepții de viață răufăcătoare și perimate.

Recunoștință pentru acțiunea cu urmări epocale, prin care Majestatea Voastră deschizând orientări noi tineretului românesc, a rupt generațiile ce se ridică sub ochii noștri din drumul dibuelilor pentru a le arunca spre culmile unui ideal social și național întăritor al tutulor temeliilor, pe care se ridică Statul și Monarhia.

Recunoștință pentru actele de încurajare a tutulor inițiativelor și pentru actele de ajutorare aduse tutulor celor ce în luptă pentru ideal au cerut și au găsit sprijinul și asistența sufletului Majestății Voastre.

Executor de fiecare zi al atâtor mari gânduri, care au pregătit izbândirea atâtor realizări, suntem fericiți să putem fi părtași la această sărbătoare în cetatea desnaționalizării de altădată, redevenită azi cetatea avântului și simțirii românești și care se desfășoară cu participarea cărturărimei revărsată din cele patru unghiuri ale Ardealului!

Clipele acestea de înălțare evocă fără vrerea noastră faptele și luptele cărturarilor Ardealului care s'au stins fără a fi văzut împlinirea visurilor pentru care s'au trudit și s'au jertfit.

Umbrele lui Șincai, lui Micu și a lui Maior se desprind azi din întunericul anilor, reînvie glasul lui Mureșeanu și se așează nevăzuți în mijlocul nostru toți mucenicii slovei, cari au ținut treaz gândul originei comune.

Dacă este adevărat că nimic nu se pierde în lumea materiei, tot atât de adevărat este că nimic nu se pierde în lumea jertfelor. Ceasul acesta de apoteoză este continuarea în timp a muncilor eroice făcute de cărturari și de grămăticii vremurilor de rezistență cari au pătimit și s'au jertfit pentru gândul unirei și triumful românismului, iar în urările și strigătele noastre de bucurie răsună ultimul cuvânt al propovăduitorilor credinței naționale și ultimul suspin al lui Gheorghe Lazăr! Jertfele tuturor înaintașilor se regăsesc în actul care îl săvârșim azi, precum lozincele lor se regăsesc în lozincele noastre, iar gândurile care au tresărit în chiliile învățăceilor dela Sf. Sava și care au ținut viața mucenicilor plecați peste tiparnițele veacurilor, se regăsesc în idealul generației noastre: cultură în slujba românismului — românismul în slujba culturii!

Să trăiți SIRE!

Să trăiască Măria Sa Mihai, Mare Voevod de Alba Iulia!

Să trăiască Augusta Voastră Dinastie!

Și-au exprimat admirația și recunoștința, apoi, I. P. S. S. mitropolitul Nicolae Bălan, I. P. S. S. mitropolitul Niculescu al Blajului și d. dr. I. Moldovan, președintele „Astrei".

După aceasta s'a procedat la inaugurarea muzeului de antichități, institutul de istoria națională, muzeul botanic.

M. S. Regele a vizitat după amiază căminul studenților din „Calea Moților".

La ora 9 seara, ministrul educației naționale a oferit un banchet Suveranului în noul palat al Colegiului academic.

După d. dr. Angelescu a rostit câteva cuvinte, M. S. Regele a răspuns:

Domnule ministru.

Mulțumindu-vă pentru cuvintele atât de calde ce Mi le adresați, în numele guvernului, am bucuria în această seară de a-Mi exprima adâncă emoție de care am fost cuprins în decursul tuturor festivităților de azi.

Pe de o parte această atât de frumoasă recepție academică pe care Mi-a dat-o universitatea clujană ,această cinste de a Mă numi doctor honoris causa, iar pe de altă parte, această primire atât de caldă și aș putea spune atât de comunicativă dela suflet la suflet, ce Mi s'a făcut din partea populațiunii tuturor satelor adunate aci, sunt cea mai frumoasă răsplată pentru munca ce am depus-o, cu dragoste și cu credință, în folosul acestui popor și acestei țări.

Cum spuneam azi dimineață: o operă de ridicare culturală a unui neam, sigur că nu se poate face bătând din palme. Astăzi se văd roadele acestei credințe, care M'a mânat u nsfert de veac, și, ceeace Mă bucură în deosebi, este că toți, de la mic la mare, încep să recunoască că această operă este o operă utilă și că este o operă de consolidare a viitorului.

Unii, poate cred, că făcând o operă nouă, dorim să ștergem tot ceiace s'a făcut până acum. Hotărît că nu! Căci opera de consolidare a unei națiuni este o înjghebare a eforturilor tuturor generațiilor ce se urmează. (Aplauze puternice).

Dar, fiecare generație cu timpul ei, fiecare generație cu mentalitatea ei, fiecar generație cu sufletul ei. Fără a crede că generațiile, cari au făcut marele război și cari, cu sufletul lor de atunci, au înfăptuit unificarea definitivă a României, au fost mai prejos decât cele de astăzi, am credința că sufletul generației de astăzi este ceiace trebue țării de astăzi. (Aplauze puternice).

Sunt fericit că pe zi ce trece culeg roadele și culeg și mulțumirea sufletască, că priceperea acestor adevăruri pătrunde în sufletul celor mai mulți.

In această seară nu am dreptul să mai adaog altceva, decât ca din adâncul sufletului Meu să aduc tuturor celor de aci, din Cluj, și mici și mari, academicieni și popor, profesori și studenți, cele mai vii și recunoscătoare mulțumiri pentru felul cum am fost primit.

Asigur capitala Ardealului că primirea entuziastă ce Mi s'a făcut Mi-a mers la inimă. Cu toate legăturile atât de indisolubile dintre Mine și această parte a țării, Mele, aceste manifestări fac totdeauna bine sufletului și Mă hotărăsc și mai mult a lucra în această privință cu aceeaș râvnă pentru întărirea țării. (Aplauze puternice).

Inchin paharul Meu pentru prosperitatea universității clujene, a Clujului și în sănătatea celor prezenți.

(Aplauze, urale și ovațiuni prelungite).

După banchet, în sala festivă a Colegiului, M. S. Regele a primit în audiență pe fruntașii vieții culturale, iar la ora 12 în sunet de fanfare și în uralele mulțimii, Suveranul a părăsit Clujul.

Cine sunt simbriașii bolșevicilor

— Destăinuirile unui fost redactor al „Adevărului" și „Dimineții". —

Puținii români, rătăciți în hrubele Anei Pauker, salariați ai „Adevărului" și „Dimineții", părăsesc, cu scârbă, taraba care împrăștie otrava iudaică și bolșevică.

E cazul d-lui MIRCEA GRIGORESCU, care a plecat dela monitoarele masonice și comuniste, convins că săvârșește o crimă dacă mai rămâne în slujba lor.

Azi, d. Mircea Grigorescu redactează revista „Buletinul Săptămânii". Și în ultimul număr al acestei reviste, sub titlul „Presa românească și democrația", găsim următorul drastic rechizitoriu făcut „Adevărului" și „Dimineții":

JIDANII DEFORMEAZA

„O anume confuzie a adus desigur în spirite contactul cu diverse curente importate. Adevărata aversiune a început însă să ia naștere abia atunci când ideia democratică a fost deformată chiar de acei care și-au luat sarcina a o susține și a o apăra".

PRESA PISTRUIATA ȘI INSINUANTA

Cuvinte juste și constatare adevărată: urechiații sunt acei, cari au dat democrației sensul difuzat mai apoi de pușcăriașa Ana Pauker și de Constantinescu-Iași.

Și articolul, continuă:

„Se va înțelege că nu e aci vorba de teoreticiani de catedră — în politică aceștia nu au nici un ecou — ci de presa vie, combativă și insinuantă, aceea care în cazul special al doctrinei democratice, s'a rezumat la noi în ultimii 50 de ani, la ziarul „Adevărul" și toate celelalte foi ce au eșit din această oficină.

„Din păcate ,oricât de meritorii ar fi fost înainte de război statele de serviciu ale acestei foi în slujba ideii democratice, focul sacru al acelora, cari i-au asigurat gloria atunci, NU S'A TRANSMIS NOUILOR CONDUCATORI odată cu proprietatea".

CREZUL A DEVENIT MARFA PENTRU GALIȚIENI

Cum era să se transmită focul sacru nouilor conducători, cari din spirit de gașcă au prostituat orice principiu și mânați de gândul îmbogățirii au murdărit ideile frumoase?

Jidanul pentru bani își ucide și părinții!

In concluzie, articolul subliniază:

„Sub nouii conducători de după războiu, ce a fost odinioară un crez, a devenit o marfă.

„S'a mai întâmplat de asemeni, că aceiași noui conducători să fie în majoritatea lor persoane de origină evreiască. Și cum aceștia erau opriți, sau poate numai nevoiți, să facă comerț din tot ce le stă la dispoziție, au înglobat în marfa primă, care era atitudinea democratică, și chestiunea evreiască.

„Contopind astfel, din interes comercial, ideia democratică cu problema evreiască, „Adevărul" a reușit să facă cel mai mare rău atât doctrinei democratice cât și cauzei evreești din România".

Iată cine sunt simbriașii Kominternului, pe care-l slujesc înjurând națiа română și creștină în paginile „Adevărului" și „Dimineții".

Să se rețină: toate acestea le spune un fost redactor al monitoarelor iudeo-comuniste.

Să se facă o anchetă la Teatrul Național din Iași

— Ce-i cu restanța de 431.000 lei de pe vremea sabbăs-goimului Emil Serghie? —

La Teatrul Național din Iași, condus actualmente de profesorul N. Șerban, s'a făcut constatarea, că fostul director Emil Serghie a lăsat o situație financiară dezastruoasă.

Astfel, dintr'o primă cercetare s'a văzut că teatrul datorește furnizorilor suma de 431.000 lei, care nu se știe cum va fi plătită.

E curios, că Emil Serghie anunța pe toate drumurile, cu îngâmfare, că administrația sa a înregistrat excedente. După cum ciudat este faptul, că nu se știe de unde provin aceste restanțe în valoare de aproape jumătate milion lei.

Pentru a dispare orice urmă de bănuială, ministerul cultelor și al artelor are datoria să instituie o grabnică anchetă și să stabilească vinovățiile.

Știm, că este în joc o prietenie pe care d. Iamandi a cultivat-o de multă vreme. Dar pentru liniștirea opiniei publice, ministrul cultelor e dator să ordone o anchetă.

Dela partidul național-creștin

suburbana Militari

Duminică s'a făcut inaugurarea localului din sectorul nr. 4 al organizației național-creștine din com. Militari-Ilfov.

Cu acest prilej a vorbit d. C. I. Postelnicu, președintele acestei organizații,

Activitatea tineretului național-creștin

printre muncitorii din culoarea de Verde

Tineretul lăncier din organizația de Verde a partidului național-creștin s'a întrunit, Joi seara, la sediul central din calea Griviței nr. 245, sub președinția d-lui inginer Ion I. D. ENESCU, comandantul sectorului.

Șefii de tineret: N. Munteanu, ajutor de comandant, N. I. Șerboiu, Iliuță, Mihăilescu, Hasinckopf, Gh. Popescu, etc., au prezentat raportul asupra situației și actiivtății în circumscripțiile respective.

S'a hotărât să se facă o escursie la Băneasa, Duminică 20 Iunie, cu plecarea dela sediu la orele 6 dimineața.

Pe lângă organizația lăncierească a Culorii a luat ființă aparte o secție de tinere lănciere, dintre care câteva au participat la ședință pentru prima oară.

La sfârșitul ședinței de comitet, d. inginer Ion Enescu a luat cuvântul, căutând să descifreze, la tinerii noui membri, înaltul mobil sufletesc, care i-a adus să lupte sub steagul Svasticei.

Partidul național-creștin întâmpină cu dragoste de părinte și îndrumător tinerele vlăstare de muncitori și meseriași cari, îngroșând cadrele de elită ale vechilor lăncieri, au venit să-și potolească setea de dreptate socială și rassială la isvoarele clare și sfinte ale ideologiei și programului național-creștin.

De aceea — termină d. ing. Enescu — noi reprezentăm, din întreaga opoziție, unicul partid de guvernământ, care-și păstrează intacte și nealterate autoritatea morală și răspunderea istorică de-a organiza și arunca în luptă, cadrele dinamice ale unui tineret neînfrânt și resurecțional.

Șefii de circumscripții ai tineretului lăncieresc sunt convocați în ședință specială Luni seara, la orele 8, la sediul central din calea Griviței 245.

D. Mihalache înfrânt în alegerile comunale dela Muscel de către d. Alimănești

Nervozitatea și falsificările oficiosului „Dreptatea"

Se cunoaște înfrângerea d-lui Mihalache în alegerile comunale din orașul C.-Lung, unde guvernul a obținut 1069 voturi, cu 9 mandate, țărăniștii 625 v., cu 5 mandate și o listă cetățenească 333 de voturi.

Rezultatul acesta neașteptat, a produs panică în sânul partizanilor d-lui Mihalache — însuși „șeful" și-a exprimat surprinderea că a putut fi așa de distanțat, față de voturile liberale.

Și ca acestei supărări să-i dea o justificare „demagogică", a făcut cunoscutul protest adresat M. S. Regelui, precum că liberalii au amânat alegerile județene la 25 Iulie.

Este adevărat că nimeni n'a luat în seamă aceste lamentabile svârcoliri ale „primului ministru dela 15 Iunie", și că opinia publică să fie edificată dăm mai jos, rezultatul alegerilor comunale efectuate în ziua de 10 Iunie în Muscel, alegeri care nu pot să-l împună pe „șef" nici secretar general în vreun minister, necum prim-ministru.

REZULTATUL

Com. Aninoasa: lib. 56 v., 1 mandat, țărăniștii 137 v., 2 mandate, Fr. Rom. 76 v., 2 mandate.

Com. Voroveni: lib. 78 v., obținând toate cele 5 mandate, țăr. 14 v.

Com. Ciumești: lib. 98 v., cu 3 consilieri, țăr. 72 v., cu 2 consilieri, georgiștii 35 voturi.

Com. Cobșori: lib. 114 v., cu 4 consilieri, țăr. 58 v., cu 1 consilier.

Com. Mărăcineni: lib. 127 v., luând 3 consilieri, țăr. 102 v., cu 2 consilieri, georgiștii 25 voturi.

Com. Stănești: lib. 151 v., cu 3 mandate, țăr. 80 v., cu 2 consilieri, Fr. Rom. 25 voturi.

Com. Stâlpeni: lib. 120 v., cu 2 consilieri, țăr. 151 v., cu 3 consilieri.

Com. Bădești: lib. 125 v., cu 3 consilieri, țăr. 72 v., cu 1 consilier, Fr. Rom. 62 v., cu 1 consilier.

Com. Domnești: lib. 248 v., cu 2 mandate, țăr. 326 v., cu 3 mandate.

Com. Coteșți: lib. 103 v., cu 4 mandate, țăr. 55 v., cu 1 mandat, georgiștii 21 voturi.

In total au obținut: lib. 2505 voturi. 44 consilieri, țărăniștii 1886 voturi cu 28 consilieri, Fr. Rom. 204 v., cu 3 consilieri și georgiștii 135 v., fără mandate.

TEAMA DELA 25 IULIE

In concluzie putem spune ceeace denotă în urma rezultatului obținut, că d. D. Alimănești ministru subsecretar de stat la finanțe, prin o mulțime de realizări practice, amintind numai pe cele 86 de primării noui și 52 de școli, —este înfrângerea complectă a d-lui Mihalache, care este îngrijorat nu numai că n'a putut obține procentajul d-lui Armand Călinescu dela Argeș, ci pur și simplu că a fost înfrânt.

Că acesta este adevărul se vede din tăcerea oficiosului „Dreptatea", care nu anunță aceste rezultate, deși au trecut 3 zile de când au avut loc.

Se mulțumește însă să atace pe liberali, de faptul că în centrul lor Domnești, au putut obține liberalii, 248 de ovturi, față de 326 voturi, ale lor.

Teama mare a d-lui Mihalache este, aceia a înfrângerii pe care o prevede în alegerile județene dela 25 Iulie — înfrângere care se va produce cu siguranță.

N. Filipescu

Intâmplări din Capitală

INJUNGHIAT CU BRICEAGUL

Luându-se la ceartă în fața unei cârciumi din Văcărești cu Ștefan Pasou, muncitorul Mihail Florescu, din calea Văcărești 368 a înțeles să încheie diferendul înjunghiindu-și adversarul în abdomen cu un briceag. Rănitul a fost dus la spitalul Brâncovenesc, iar agresorul la comisariatul de poliție.

REA DE PLATA

Pe când trecea aseară prin fața cârciumei lui Șt. Stănescu, din calea 13 Septembrie 194, femeia Elena Ciocănaru din fund. IV Sebastian 43, a fost trasă în prăvălie de cârciumar și somată să-i plătească o datorie de 130 de lei.

Femeia nici n'a vroit însă să audă și fiindcă nu avea altceva pe aproape, a lovit în cap pe cârciumar cu o sticlă conținând sodă caustică disolvată.

St. Stănescu, care s'a ales cu o rană la cap și grave arsuri pe față și corp, a fost dus la spital iar femeia rea de plată, arestată.

BANDA DE MINORI IN ANDRONACHE

Postul de jandarmi Colentina a reușit să aresteze o bandă de tâlhari minori cari jefuiau de predilectie vilegiaturiștii din pădurea Andronache. Legiunea jand. Bucuresti roagă pe cei jefuiți să se prezinte în com. Băneasa, la sediul Legiunii pentru a da declarații și ridica obiectele găsite asupra hoților.

TOREADOR FARA VOIE

In timp ce descărca niște vite dintr'un vagon, la abatorul comunal, muncitorul Krupșa Gherman, de 43 de ani, a fost luat la goană și împuns în piciorul stâng de un taur furios.

Scăpat de câțiva camarazi de muncă, toreadorul fără voie a fost transportat, rănit, la spitalul Colțea.

MOARTE SUBITA

In dreptul imobilului cu n-rul 26, pe str. Căuzași, a murit subit șomerul N. Neagu, de 45 de ani.

Cadavrul a fost înaintat Institutului medico-legal.

Inlăturarea dublei impuneri

Negocieri cu Ungaria Austria şi Belgia

Legaţia belgiană a intervenit la ministerul afacerilor străine, spre a se demena un delegat care să negocieze o convenţie pentru înlăturarea dublei impuneri între Belgia şi România.

Un demers asemănător a fost făcut de către legaţia austriacă.

Cum, în acelaş timp, se anunţă revizuirea convenţiei fiscale dintre România şi Ungaria, care, deşi negociată, n'a fost încă semnată, se pare că suntem pe cale de a înjgheba a reţea de convenţii fiscale, cu diferitele ţări ale Europei.

Delegaţia română care va negocia diferitele convenţii se compune din : d-nii George Caranfil, membru în comitetul fiscal al Societăţii Naţiunilor şi Vasiliu, director în ministerul finanţelor.

Un credit de 180 milioane lei

pentru opere ştiinţifice şi culturale

Ministerul finanţelor a fost autorizat să contracteze, iar Casa Naţională de economii şi cecuri poştale să-i acorde un împrumut de 180.000.000 lei, pentru propăşirea operelor ştiinţifice şi culturale, pe termen de 5 ani, cu o dobândă de 5 la sută pe an.

Rambursarea acestui împrumut se va face din redevenţele cuvenite ministerului finanţelor dela Casa autonomă a monopolurilor regatului Românici, la contul special al împrumutului, anuitatea respectivă.

S'a deschis în acelaş timp un credit extraordinar special pe seama ministerului educaţiei naţionale, în sumă de lei 180.000.000, pentru propăşirea operelor ştiinţifice şi culturale, a cărui repartizare se va face de acord cu ministerul finanţelor în modul următor: Pentru Universitatea din Cluj, lei 32.000.000. Pentru Universitatea din Iaşi, lei 28 milioane. Pentru Universitatea din Cernăuţi, lei 3.000.000 lei. Pentru Academia Română 8.000.000 lei. Pentru Institutul de istorie universală, lei 8.000.000. Pentru realizarea programului de construcţii şcolare, lei 101.000.000.

Delegaţia permanentă financiară dela Paris

Monitorul Oficial de Sâmbătă 12 Iunie publică decizia ministerială Nr. 79.935 din 7 Iunie 1937, prin care d. ministru Alexandru Zeuceanu se confirmă în postul de şef al delegaţiei financiare şi economice române în străinătate, cu aceleaşi retribuţiuni ca până în prezent.

D. Constantin Robescu se confirmă în postul de delegat adjunct pe lângă aceeaşi delegaţie şi cu retribuţia pe care o primea dela ministerul afacerilor străine, ce i se va plăti de către ministerul finanţelor, anulându-se actuala cheltuială respectivă de la ministerul afacerilor străine.

Falşii cooperatori în slujba

intereselor jidanilor

De câtiva ani încoace se vorbeşte insistent de iniţiativele luate de anumite organe în ceia ce priveşte naţionalizarea comerţului din România.

In acest sens s'au înfiinţat mai multe instituţii anexe ale cooperaţiei, care urmau să se ocupe cu aprovizionarea armatei, import, export, etc.

Pentru un moment s'a crezut că datorită acestor organisme „naţionale", negustorul român va putea să ajungă să nu mai fie la discreţia acelor jidani cari hotărăsc totdeauna asupra vieţei economice din ţara noastră.

Dar lucrurile s'au prezentat cu totul altfel, încât în momentul de faţă ţăranii şi clasele producătoare româneşti în general, n'au nici un beneficiu depe urma acestor foruri cooperatiste (Cecopava, etc.), cu excepţia favorurilor ce se fac — foarte des de altfel.

Cazul „Cecopavei" în special este foarte semnificativ. Aici, la această instituţie jidanii au multă trecere, iar conducătorii ei au început încă de multă vreme să compromită ideia cooperaţiei.

In ce priveşte adevăraţii cooperatori, după cum am mai spus şi în alte dăţi, ei nu se pot aştepta nicicând la vreun ajutor din partea tuturor centralelor de acest soi, de pe urma cărora trăesc atâţi nepoftiţi.

Dar în ciuda tuturor atacurilor — cum obicinueşte să spună pr. Dron — „Cecopava" rezistă... Rezistă, e drept, — dar cum? Numai cu concursul jidanilor!?

Ideia cooperaţiei, repetăm, nu admite acest compromis.

CAPITOL ŞI ROXY
Incoronarea
Regelui Angliei

Guvernul compromite ideia cooperaţiei în Banat

Fraude de milioane la Banca Federală Timiş Torontal. Complicitatea organelor de control ale ministerului de cooperaţie

Timişoara, 13. — *Arestările ce s'au produs în ultimele zile la Timişoara în legătură cu fraudele săvârşite la Banca Federală Timiş-Torontal, pe lângă latura lor senzaţională, ne-au mai oferit prilejul să constatăm că, ideia cooperaţiei, unul dintre principalele deziderate ale economiei noastre, este compromisă chiar de guvern, într'o regiune, unde luând în considerare starea culturală şi materială a ţărănimii, avea foarte mulţi sorţi de isbândă.*

Sistemul de aprovizionare şi desfacere a produselor agricole prin cooperative, în Banat a prins teren serios şi astfel ţăranul român, producător, era scutit de a mai face cunoştinţă cu intermediarul străin, jidan în majoritatea cazurilor, care îi dăjmuia produsele adunate cu multă trudă.

Durere însă, acest început a trebuit să se poticnească tocmai de nepriceperea şi complicitatea organelor de control ale ministerului de cooperaţie, dând naştere la un formidabil scandal, care va îndepărta pentru foarte mult timp ţărănimea bănăţeană dela ideia de cooperaţie.

Dar să istorisim faptele.

CAND DOI CONTROLORI AU TOT INTERESUL SA DOMICILIEZE LA TIMIŞOARA

Banca Federală TIMIŞ-TORONTAL, unde s'au săvârşit fraudele, s'a înfiinţat şi provenit din lichidarea Băncii Federale Bănăţene, căreia statul îi datora 7 milioane, sumă ce i-a fost lichidată acum cinci luni.

Pentru controlul cooperativelor din Banat din partea ministerului de Agricultură au fost delegaţi d-nii controlori *Gh. Calmac* şi *A. Creţianu*. Aceste organe de control, în urma nenumăratelor abuzuri săvârşite au fost mutate disciplinar la Sighet.

Un lucru foarte curios: cei doi controlori, deşi au fost mutaţi la Sighet, au continuat să domicilieze la Timişoara, unde au pus la cale înfiinţarea „BANCII FEDERALE TIMIŞ-TORONTAL", pentru ca astfel să-şi poată păstra influenţa asupra cooperatorilor bănăţeni pe cari îi terorizau şi exploatau după bunul lor plac.

Banca Federală Timiş Torontal nu a servit niciodată cooperaţia, a adus în schimb grase beneficii celor doi controlori, cari au ştiut să-şi reţină partea leului din sutele de milioane obţinute de bancă pentru valorificarea cerealelor şi aprovizionarea armatei.

Funcţionari ai băncii figurau *C. Băbeanu*, ca director, *I. Marcu*, casier şi *I. Râmpu* cu o condamnare de 5 ani, şef contabil, iar membrii consiliului de administraţie erau aleşi pe sprânceană tot de cei doi controlori.

Deşi organele de control erau zilnic la federală, nu au descoperit nici o neregulă.

CUM S'AU SAVARŞIT FRAUDELE

Din cercetările parchetului din Timişoara, se constată că fraudele săvârşite la Banca Federală Timiş-Torontal se ridică la peste un milion, sumele fiind înstrăinate prin chitanţe fictive dela delegaţii cooperativelor, sau fiind ridicate de funcţionarii şi consilierii abuzivi fără acoperire. Restul fraudelor provin din operaţiunile cu valorificarea cerealelor şi aprovizionarea armatei.

Preţul cerealelor, de pildă, era fixat de Centrala Cooperativelor de valorificare. Cu acest preţ însă nici un producător sau cooperator nu putea vinde fără să fie escrocaţi de I. Râmpu şi tovarăşii săi, cari introduceau pe borderou preţul Centralei, iar producătorul sau delegatul unităţilor cooperative în casau cu două, trei şi patru mii lei mai puţin la vagon. De asemenea cumpărau cereale dela jidani sau producători fictivi, trecând preţurile Centralei. Diferenţa rămânea în buzunarele celor câţiva iniţiaţi.

Fruntaşii bănăţeni au protestat în câteva rânduri împotriva fărădelegilor ce se săvârşesc, iar în urma unei interpelări a părintelui PIRTEA, senator, ministrul de cooperaţie s'a decis să cerceteze cazul.

In acest scop a fost trimis la Timişoara d. inspector Anghel Constantinescu, în urma referatului căruia au fost suspendaţi părintele Vucu, preşedintele federalei, şi I. Râmpu, contabil. Aceştia făcând apel împotriva suspendării, au rămas încă în funcţie până la judecarea apelului, dar alţi doi anchetatori, d-nii inspector Ţignescu şi Ţicănescu, continuând ancheta şi văzând temeinicia relatărilor primului anchetator, au încheiat proces-verbal de cele constatate, iar Centrala Cooperativelor a dispus imediata suspendare a tuturor funcţionarilor şi a consiliului de administraţie în frunte cu părintele Vucu.

Sesizându-se şi parchetul de fraudele săvârşite, a dispus arestarea lui C. Băbeanu, director, I. Marcu casier şi a contabilului I. Râmpu, fiind depuşi la închisoare, iar pe averea membrilor consiliului de administraţie a aplicat sechestru asigurător.

E necesar să mai subliniem că nici unei reclamaţii înaintată ministerului respectiv nu i s'a dat curs.

Complicitatea nu trebue căutată deci numai la Timişoara, unde s'au săvârşit fraudele, ci şi la Bucureşti, unde cei doi controlori bucurându-se de sprijinul vre-unei persoane şimandicoase din minister, au operat ca în codru.

Guvernul este dator să aplice cele mai drastice măsuri vinovaţilor şi venind în ajutor cooperatorilor bănăţeni, să repare o greşală săvârşită din lipsa unui control serios!

R. P. R.

Cum trebue organizată

cultura plantelor textile, la noi în ţară

Pentru azi publicăm un nou reportagiu — al patrulea — cu privire la cultura inului şi cânepei, ocupându-ne însă de data aceasta de cauzele datorită cărora s'ar putea ajunge la organizarea perfectă a acestei culturi la noi în ţară.

După cum am arătat, cultura cânepei şi a inului se practică în România de multă vreme, atât în vechiul regat cât şi în provinciile alipite. In rapoartele ministerului agriculturii şi domeniilor se precizează chiar că, este o cultură bine cunoscută de agricultorii noştri.

Ceiace se cere în viitor pentru ca această cultură să atragă pe producători, este, în primul rând, creiarea pentru ei a unei rentabilităţi sigure, prin valorificarea fuiorului cu ajutorul unor *industrii interne* de filatură în ţesut, după care urmează să se obţină un material prim (fuior) cât mai bun.

Pentru aceasta trebuesc îndeplinite, cu strictete, unele condiţiuni cu privire la alegerea şi îngrăşatul pământului, selecţionarea seminţei şi executarea semănatului, plivitul plantelor, epoca şi felul recoltatului plantelor, legatul şi uscatul snopilor şi, în sfârşit, topitul lor.

CUM TREBUE ALES TERENUL

In ce priveşte terenul de cultură trebue să se facă următoarea distincţiune : pentru canepă să se aleagă locuri umede şi grase ori îngrăşate anume şi care să păstreze apă multă în adâncime.

Pentru in se preferă locuri înalte, mai răcoroase, ca dealuri, povârnişuri, ori lacuri cu climă umedă, cum e litoralul mărei sau dealungul şi în delta Dunării.

SAMANŢA

Sămânţa de in şi cânepă trebue să fie de cea mai bună calitate, curată şi având putere mare germinativă. Ar trebui să importăm o cantitate oarecare de sămânţă bună, sănătoasă, cum este aceia din Finlanda pentru in şi aceia din Bologne pentru cânepă.

Cantitatea de sămânţă necesară variază dela 150—170 kg. la ha., adică cât mai des semănat, de preferinţă rânduri pentru a creşte planta cât mai des şi mai subţire, care dă fuiorul cel mai fin şi cantitativ, mai mult la hectar.

Urmează plivitul de plante străine. Recolta se face când planta dă în copt, adică atunci când tulpina începe să se îngălbenească, iar sămânţa prinde a se întări. Culesul se face prin smulgere cu mâna, iar nu cosit sau secerat.

După uscatul snopilor, aceştia se bat de sămânţă, după care urmează topitul paielor pentru a se înlesni scoaterea fuiorului (fibrelor) de pe lemn.

Sămânţa de in trebue culeasă, iar ruperea capsulelor cu sămânţă se face cu ajutorul unor maşini speciale.

*

Intr'un număr viitor al ziarului nostru ne vom ocupa de „topitul" plantelor textile, arătând cari sunt metodele pentru această operaţiune.

— d —

Nebunia din Prelipcea-Botoşani

Adventiştii proclamă sfântă o femeie, care dă semne de sminteală

In târgul Prelipcea-Botoşani secta adventiştilor constituie o adevărată primejdie pentru populaţia cuminte, fără ca autorităţile să reacţioneze prompt şi să-şi dea osteneala să sancţioneze pe cei ce tulbură liniştea publică.

Astfel, mai zilele trecute o femeie cu facultăţile mintale sdruncinate, a început să colinde casele oamenilor, povestindu-le că i s'a arătat Dumnezeu şi a vestit-o că se apropie sfârşitul lumii.

Până aici, nu ar fi, poate, nimic grav.

Dar această nebună, înregimentată de mai mulţi ani în rândurile sectanţilor, a spus că toţi cei ce nu se fac adventişti vor fi târâţi în iad.

Folosindu-se de nebunia ei pentru propagarea adventismului, speculând naivitatea ţărănească, adventiştii au proclamat-o sfântă.

Preotul paroh din acel târguşor s'a sesizat şi a comunicat cazul mitropoliei din Iaşi, rugând să se intervină să se ia măsuri pentru stăvilirea propagandei criminale ce-o fac adventiştii în Prelipcea-Botoşani.

DIRECŢIUNEA GENERALA A MONOPOLULUI ALCOOLULUI
Biroul Depozitelor Judeţene

Publicaţiune

Se publică spre cunoştinţa generală că, în ziua de 22 Iunie 1937, ora 17, va avea loc la Direcţiunea Generală a Monopolului Alcoolului din Bucureşti Calea Victoriei, No. 114, licitaţie publică, cu oferte închise, pentru acordarea distribuirei spirtului casnic şi a rachiurilor de Monopol, în raionul Tutova, cu plăşile Nicoreşti, Podul Turcului, Stanileşti şi Găiceanca, din judeţul Tecuci şi în raionul Putna, cu plasa Ivesti, din judeţul Tecuci, conform art. 57 din Legea M. A. T., alin. I şi 3.

Plafoanele minime fixate sunt de 120.000 gr. dal. anual, pentru fiecare raion.

Se primesc oferte atât pentru fiecare raion în parte, cât şi pentru ambele raioane, în acest caz formându-se un singur raion de distribuire.

Licitaţia se va ţine în strictă conformitate cu prevederile caietului de sarcini şi ale Regulamentului pentru vânzarea şi Distribuirea Produselor Monopolului Alcoolului, publicat în Monitorul Oficial No. 222, din 26 Septembrie 1934 şi cu complectarea făcută cu I. D. R. No. 3511, din 20 Septembrie 1934 şi publicat în Monitorul Oficial No. 5, din 5 Ianuarie 1935.

Distribuirea se va acorda pe timp de 2 ani, începând dela 1 Iulie 1937.

Orice relaţiuni asupra condiţiunilor din caetul de sarcini şi regulament se pot lua la Direcţiunea Generală a Monopolului Alcoolului, Biuroul Depozitelor Judeţene, în toate zilele de lucru, între orele 12—13 jum.

DIRECŢIUNEA GENERALA A MONOPOLULUI ALCOOLULUI
Biroul Depozitelor Judeţene

Publicaţiune

Se publică spre cunoştinţa generală că, în ziua de Sâmbătă, 3 Iulie 1937, ora 10 a. m., în localul Direcţiunei Generale a Monopolului Alcoolului, din calea Victoriei 114, se va ţine o licitaţie publică, cu oferte închise, pentru procurarea a 3000 kgr. ceară de albine.

Licitaţia se va ţine în conformitate cu art. 88—110, inclusiv, din L. C. P. Regulamentul Oficiului Central de Licitaţii şi normele publicate în Monitorul Oficial No. 127, din 4 Iunie 1931, paginele 5014—5022.

Toate persoanele cari vor lua parte la licitaţie vor depune numai oferte în conformitate cu caetul de sarcini, care poate fi văzut zilnic, între orele 12—13 jum. la Direcţiunea Generală a Monopolului Alcoolului, Biroul Depozitelor judeţene. Deasemenea, se va depune şi garanţia de 5% din valoarea întregei furnituri oferite, în recipisa Cassei de Depuneri.

10 ani de luptă împotriva alcoolismului

— Festivitatea de eri de la Atheneul Român — Biserica şi ştiinţa şi-au întins mâinile pentru stăvilirea celui mai devastator flagel

Eri s'a sărbătorit în toată ţara: ziua temperanţei. *Iniţiativa sărbătoririi se datoreşte Societăţii Temperanţa, care de puţin timp a trecut sub auspiciile şi îndrumarea ministerului Sănătăţii. Festivitatea din Bucureşti s'a desfăşurat în rotonda Atheneului Român, în prezenţa unui public distins, a şcolilor primare din Capitală.*

Au participat, la şedinţa festivă şi o numeroasă delegaţie de elevi ai şcoalei militare de jandarmi cu ofiţerii respectivi.

CUVANTARILE

Şedinţa a fost deschisă de P. S. pr. *Crăciunescu*, membru al consiliului central bisericesc, care a adus binecuvântarea I. P. S. S. dr. Miron Cristea, patriarhul României pentru bunul mers al lucrărilor.

Biserica — a spus cucernicia sa— nu a întârziat să acorde sprijinul său societăţii în lupta dusă împotriva alcoolismului.

A sprijini mişcarea dv. însemnează a contribui într'o largă măsură la însănătoşirea fizică şi morală a poporului român, exploatat şi adus la ruină de toţi streinii pripăşiţi pe meleagurile noastre.

D-na profesoară *Stella Vlădescu* arată că societatea, prin reprezentanţii ei oficiali, nu numai că tolerează dar chiar încurajează consumaţiunea băuturilor alcoolice.

Numai statul mai poate stăvili proporţiile nebănuite ale flagelului.

Din nenorocire, legenda că ţuica dă puteri la muncă este încă puternică în societatea noastră.

In încheere, d-na Vlădescu aduce mulţumiri d-lui dr. Costinescu, care a luat sub auspiciile ministerului acţiunea purtată timp de 10 ani de societatea „Temperanţa".

D. prof. dr. OBREGIA, după ce arată lupta purtată de d-sa personal împotriva alcoolismului, descrie ravagiile acestui viciu asupra organismului uman.

Alcoolul — spune d-sa — dă o stimulare numai aparentă, celui care îl consumă. El atacă cele mai scumpe organe ale omului: creerul, inima, stomacul şi vasele.

El distruge simţul de autocritică şi stăpânirea de sine.

La sfârşitul conferinţei mele, voiu prezenta câteva cazuri clinice aduse din spitalul Central de boli mintale, pentru ca tineretul din sală să-şi dea seama cu proprii ochi de ravagiile pe cari le produce alcoolismului.

Văzând aceste biete epave omeneşti, tinerii şcolari vor deveni, desigur, cei mai neobosiţi apostoli în lupta împotriva alcoolismului.

Din cauza alcoolismului cronic, omul pierde ca organism şi ca fiinţă morală. Băuturile alcoolice atacă creerul, strică circulaţia şi nervii circulatori.

Alcoolicul nu rezistă bolilor şi mai ales pneumoniilor şi bacilului Koch.

S'a observat că tuberculoza se întinde cu înlesnire şi pe o scară vastă acolo unde bântue alcoolismul.

Deasemenea crimele, mai mult de trei sferturi se datoresc alcoolului, Inchisorile şi ospiciile sunt înţesate de ei.

Statul cheltueşte multe zeci de milioane cu întreţinerea alcoolicilor deveniţi delicvenţi sau nebuni.

Cu toate acestea în ţara noastră avem peste 50.000 cârciumi. Inmulţirea lor se datoreşte practicei demagogice de captare a voturilor, a partidelor politice.

Alcoolul mai atacă şi germenul (sământa) omenesc. Nici sifilisul nu atacă mai grav germenul uman ca acest flagel.

Copiii heredo-alcoolici dau contingentul cel mai mare de criminali.

Ei sunt microcefali, inferiori ca minte, incapabili să se susţină pe ei înşişi.

Alcoolicul rămâne pierdut pentru societate, iar moştenitorii lui furnizează o sarcină pentru societate.

D. prof. dr. Manicatide *vorbeşte despre alcoolismul la copii, care poate fi moştenit sau căpătat.*

Din părinţi alcoolici, se nasc copii imbecili, cu afecţiuni ale creerului, cu paralizii, epilepsii, etc.

60% din epileptici sunt copii de beţivi. Sunt şi copii cari dobândesc alcoolismul, în special cei cari locuesc în jurul fabricilor de spirt.

In multe familii ţărăneşti cu vii — şi ce ţăran nu are o prăjină de vie terasă? — copiii sunt învăţaţi să consume vin şi rachiu.

La copii, suferă, în afară de sistemul nervos şi celelalte organe, în special stomacul şi ficatul.

D. *Arghir*, director în ministerul Muncii, arată — după cercetările savanţilor francezi — că este o strânsă legătură între consumaţia cărnii şi a alcoolului.

Alimentaţia cărnată este cea mai mare greşeală a omenirii şi pricina tuturor relelor.

D. dr. *Gh. D. Creangă*, preşedintele societăţii, după ce arată eforturile făcute de societate timp de 10 ani în combaterea alcoolismului, exprimă mulţumiri d-lui ministru dr. Costinescu, care înţelegând gravitatea problemei, a luat societatea sub auspiciile şi îndrumarea ministerului.

P. S. pr. Crăciunescu, *după ce a promis întregul concurs al bisericii în ofensiva deschisă împotriva alcoolismului, a închis şedinţa.*

S'au expediat apoi trei telegrame omagiale M. S. Regelui, M. S. Regina Maria şi d-lui dr. Costinescu.

I. Muche

Creştini
Vizitaţi magazinul „CONSUMUL IMPERIAL" din str. Nicu Golescu 11 lângă Atheneu, unde veţi fi serviţi cu toate articolele de coloniale şi băuturi, cu cele mai reduse preţuri.
Serviciul prompt şi la domiciliu. Tel. 3.37-05
Vasile Moiş

Pe urmele lucrătorilor

In atenţia d-lui director general al siguranţei statului

Tighina, 13. — La chestura poliţiei din oraşul nostru funcţionează în calitate de comisar, funcţionarul Pascu Constantin. Acest ofiţer de poliţie, face şi pe ziaristul cu legitimaţie în regulă. In această nouă calitate a încasat dela prefectura de judeţ şi dela primăria oraşului în cursul acestui an importante sume de bani pentru propaganda *„naţională"* făcută în scris. De asemeni a primit în mod oficial ajutoare de sărăcie dela enumeratele instituţii pentru motivul că face politică militantă în partidul dela putere. In afară de aceasta joacă, în fiecare seară cărţi cu jidanii milionari ai oraşului în hotelurile proxenetului *Cardonic*, pierzând sume fantastice. Şi-a pus la loterie un pat şi un patefon din inventariul personal şi a obligat toţi agenţii, gardienii publici şi comercianţii din oraş să-i cumpere bilete. La tragere tot el a fost câştigătorul.

In 1932, a militat pe faţă în politică făcând propagandă două săptămâni la rând în sectorul Ceadâr-Lunga pentru partidul naţional-ţărănesc, e rostit discursuri incendiare şi a împărţit zeci de mii de manifeste.

In 1933 şi-a făcut înscrierea în partidul liberal care l-a onorat prin delegaţie cu funcţia de secretar de chestură şi şef de siguranţă, cu toate că avea în aceiaşi chestură patru comisari plini şi şefi.

Titular la Galaţi, a stat detaşat 4 ani la Tighina peste toate prevederile legilor. Recent, pe bază politică, a fost avansat comisar, cu toate că nu întruneşte condiţiunile legilor şi are un bogat cazier cu toate isprăvile sale. Compromis complet la Tighina, rugăm respectuos pe d. maior CERNAT să ordone o anchetă imediată şi cât mai severă la care să fie ascultaţi toţi ofiţerii de poliţie de la această chestură.

R. B.

Tragediile lucrătorilor din infernul jidanilor Isvoreanu

BACAU, 13. — Cu toată campania noastră dusă contra jiilor lui UŞER ANCEL SAN HERŞCU, fostul sumănar din urbea Târgului Neamţ, astăzi d-nii Isvoreanu, ei n'au încetat asuprirea muncitorilor creştini.

Tragediile se ţin lanţ, zi de zi, muncitorii sunt schingiuiţi şi maltrataţi în mod barbar, fără a se sesiza organele în drept, cari credem că sunt realmente în slujba lor.

Dar dumnealor, domnii Isvoreanu nu se mulţumesc numai cu atât, ci îi batjocoresc, îi bat şi-i aduc în aşa hal de disperare încât muncitorul recurge la acte disperate lăsând femeia şi cei câte 4-5 copii pe drumuri, cari nu au păcătuit cu nimic atât în faţa lui Dumnezeu cât şi a legilor pământeşti.

UN CAZ ELOCVENT

Acum câteva zile, din nu ştim ce motive, ţesătorul Constantin Macandoi, de 40 ani, fără preavizul legal a fost concediat. Cu ce a păcătuit acest umil muncitor, ce fapte aşa de grave a comis ca să fie concediat? Nu se putea supune cazul instituţiilor competente?

Creştinul Const. Macandoi, în culmea disperării, văzându-şi soţia şi cei trei copilaşi ai săi literalmente muritori de foame, a bătut pela toate uşile întreprinderilor industriale din localitate cari sunt, prin excelenţă, evreeşti, însă cuvântul de ordine al fiilor lui Uşer Ancel Sân Herşcu este bine primit şi respectat de coreligionarii săi.

Astfel, nenorocitului Macandoi nu i-a rămas decât o singură scăpare: moartea! Pe ea a ales-o.

In ziua de Miercuri 9 crt., pe la orele 6 d. a., Macandoi se duce la Bistriţa, se desbracă de haină, îşi face creştineasca cruce şi se aruncă în valurile nemiloase care-l înghite, nelăsând nici o speranţă celor mici şi plăpânzi, de acasă.

SANCŢIUNI! CEREM SANCŢIUNI!

Noi ne întrebăm cine poartă această grea răspundere a faptelor? Cine va îngriji în viitor de micuţii copii rămaşi orfani, fără tată, şi de acea bolnavă şi nevinovată soţie?

Poate d. inspector Adam Budişteanu titularul inspectoratului muncii? Vă rog să credeţi că nu! Căci d-sa în toate ocaziile a dat câştig de cauză numai patronilor neomenoşi.

Aceşti patroni cari sug plămânii acelor muncitori, oropsiţi de soartă, sunt însă foarte binevoitori cu acei domni sus puşi cari rezolvă conflictele de muncă.

Noi întrebăm Ministerul Muncii dacă cunoaşte aceste stări de lucruri? Credem că nu! Căci d. inspector Adam Budişteanu ştie foarte bine că nu trebuieşte să ajungă pe acolo, lăsând procesele-verbale şi actele doveditoare de suferinţele muncitorilor să fie roase de şobolani.

Cerem sancţiuni. Căr mai severe sancţiuni în aceste revoltătoare cazuri de cinism jidovesc.

Cor.

Iredentismul maghiar la Hunedoara

Până unde merge obrăznicia ungurească

Răcăşiţa-Hunedoara, 13. — Sunt încă şi astăzi unguri cari, deşi trăesc în al 18-lea an de dreaptă stăpânire românească, au marea încăpăţânare de a crede că această glie sfântă pe care l ise îngăduie a păşi cu atâta toleranţă, este de drept şi de fapt tot pustă ungurească.

In general toţi ungurii şi în special preoţii, învăţătorii şi funcţionarii, sunt iredentişti. Din ce se poate constata aceasta? Ungurii trăesc cu totul separat de viaţa românească şi nu iau parte la nici o manifestare cu caracter naţional românesc.

Ei au creat un cadru dușmănos şi ostil statului şi poporului român. Iată un exemplu, nu se poate mai revoltător.

Intr'una din zilele trecute, ungurul Nagyi Feri (şeful serviciului financiar şi de contabilitate de la primăria urbei noastre), pe când petrecea, în cafeneaua jidovească „Central", proprietatea jidanului **ZUKERBERGER NAŢI**, a început să cânte imnul maghiar „Istenagyameg a Magyar" şi apoi a rostit următoarele cuvinte: „Când va veni iarăşi Ungaria, nu sunt atâtea lemne în pădurea Chizid ca să pot spânzura pe toţi românii pe cari îi ştiu eu".

Iată deci unde am ajuns. Adevărat că pe cine nu laşi să moară, nu te lasă să trăeşti. Dar ce să ne mai surprindă, când întâlnim la fiecare pas în Ardeal, unguri ce n'au învăţat să dea nici bună ziua în româneşte.

Am enumerat spre documentare acest caz, pentru a arăta obrăznicia ungurească. Nu înţelegem însă ce rost au măsurile excepţionale, când se sfidează cu atâta cinism realitatea statului nostru. In ultimul timp sunt tot mai dese şi elocvente semne de impertinenţa şi agresivitatea maghiară, fără ca cineva să caute a le reprima sau măcar împiedica.

Unde este atunci autoritatea statului românesc, dacă un funcţionar minoritar îndrăzneşte să cânte „imnul maghiar" în inima României?

Opinia publică românească cere imperios d-lui primar I. Bucoveanu (de origină etnică român, dar rudă cu funcţionarul iredentist Nagy Feri), îndepărtarea revizionistului dela această instituţie de stat, anchetarea grabnică a acestui caz samavolnic şi pilduitoare sancţionare.

Vom reveni într'un reportaj viitor cu rezultatul cercetărilor, ce ne place a crede că se vor face, arătând totodată, cum d. primar I. Brâncoveanu a încadrat sub primariatul d-sale funcţionari unguri destituiţi pentru nerecunoaşterea limbii române, şi chiar a numit alţi funcţionari tot unguri în unele postyri devenite vacante la primăria urbei noastre.

I. Ţepeş

Alt caz de impertinenţă iudaică la Botoşani

Botoşani, 13. — Eri având de dat examenul scris elevele cl. IV a liceului „I. G. Duca" din Botoşani, la limba română, cu subiectul: *„Ce trebue să facă o bună româncă ca să arate că îşi iubeşte patria"*, elevele evreice ale acestei clase au început să murmure, iar, una dintre ele, eleva **ORENSTEIN** s'a sculat în picioare şi pe un ton ridicat a spus d-nei profesoare că ea nu ştie ce să scrie, căci ea nefiind română, nu-i datoare ca să iubească această patrie. Am fi curioşi să ştim cum şi-a dat teza această jidoaică impertinentă şi ce măsuri a luat direcţiunea şcoalei contra ei.

Noi ne explicăm această obrăznicie deoarece sora acestei iude din cl. VII, la acelaş liceu — despre care am scris la timp în coloanele „Porunci"" — a fost arestată şi judecată fiind comunistă. Instanţa judecătorească însă, nu ştim cum, a achitat-o şi de aceea obrăznicia jidovească nu mai cunoaşte margini.

Profesor reclamat de jidani că învaţă pe elevi cântece „legionare"

BUZAU, 13. — Pe când profesorul de gimnastică I. Boian de la liceul *„B. P. Haşdeu"* din localitate, îşi conducea elevii dela parcul Crângului — unde făcuse repetiţia defilării pentru ziua Restauraţiei — către liceu, cu cântecul *„Pe-al nostru steag"*, jidanii SIMON SCHWARTZ, MARCOVICI, cerealist şi ISAC HOLDER, corespondentul ziarului *„Dimineaţa"*, au reclamat prefecturii şi direcţiei liceului, că susnumitul profesor cântă pe străzi cu elevii, *„cântece legionare"*. Imediat prefectura şi liceul, s'au sesizat de această mare crimă naţională, luând mincinoase declaraţii dela jidani, în scris şi cercetând îndeaproape pe elevii care-au declarat că au cântat *„Pe-al nostru steag"*. Faptul a produs o mare indignare în rândurile bunilor români şi ale părinţilor elevilor care-l cunosc pe profesorul BOIAN, ca pe un foarte distins şi activ profesor. Toată lumea buzoiană, cunoaşte dealtfel activitatea şcolară a profesorului BOIAN ale cărui jocuri gimnastice predate copiilor şi jucate de aceştia la diferite serbări, i-au adus totdeauna meritate elogii. Şi indignarea buzoienilor e cu atât mai mare, cu cât autorităţile noastre — foarte încete în rezolvarea altor chestiuni — s'au pus imediat la dispoziţia unor jidani pentru un lucru de nimic. ISAC HOLDER a fost văzut chiar într'o trăsură cu unul din directorii liceului. Ne întrebăm: SUNT JIDANII PREA OBRASNICI SAU ROMANII PREA FRICOŞI?

Dem.

Să aveţi întotdeauna o privire surâzătoare!

O femeie cu o înfăţişare deprimată nu inspiră decât compătimirea. Insă cum aţi putea să aveţi o aparenţă veselă şi sănătoasă dacă organismul vă este intoxicat de către toxine şi deşeuri? Înlăturaţi deci constipaţia cât mai curând cu ajutorul Laxativului Chatelain, care nu este o doctorie, ci un adevărat „reeducator al intestinului". Ca bază de agar-agar, de fucus iodat şi de sucuri intestinale, Laxativul Chatelain dezinfectează intestinul, fortifică mucoasa sa şi elimină toate otrăvurile sale.

Laxativul Chatelain este un produs de încredere; el a făcut obiectul comunicărilor la Academia de Medicină şi la Academia de Ştiinţe.

La farmacii şi droguerii

ESTE UN PRODUS CHATELAIN MARCA DE INCREDERE

CĂCIULATA

apă minerală radioactivă, este recomandată în tratamentul boalelor de rinichi, ficat, căi urinare, gută artritism.

COMENZI LA ADMINISTRAŢIA Băilor CĂLIMĂNEŞTI-Vâlcea

Infiorătorul atac la drumul mare dela Islaz-Romanaţi

Caracal, 13. — *In ziua de Duminică 6 Iunie 1937, dimineaţă, o bandă de şapte indivizi şi anume:* Paraschiv Cârmiş zis Bibu, Gheorghe Laură, Dumitrache St. Hainagiu, Liucă O. Baston, Ion Mitrică Frunzulica, Marin Mitrică Rezeanu zis Tătaru şi Gheorghe Marin Hainagiu zis Schiopu, *au ţinut calea săteanului* Florea I. Sindile *şi după ce unul din ei l-a întors din drum, toţi ceilalţi i-au ieşit înainte la capul satului, înarmaţi cu bâte, pistoale şi topoare. Injurându-l şi somându-l să se dea jos din căruţă, i-au spus că acum i-s'a terminat cu viaţa, îl leagă şi-l omoară.*

Intr'un fericit moment de curaj Fl. Sindile *luând coasa din căruţă şi învârtind-o în jurul său, a isbutit să se retragă spre sat circ. 150 m. şi să se apere strigând ajutor.*

Istovit de lovituri, plin de sânge şi de răni ,după 150 m. a fost doborât, cu mâna dreaptă oribil mutilată, şi fiindcă se adunase lume multă din sat, au început să simuleze că vor numai să-l lege, strângându-l să-l sufoce şi târându-l înapoi să-l scoată afară din sat. *Cum această bandă era formată din temuţi criminali şi puşcăriaşi, lumea adunată ţipa numai să-i dea drumul şi să nu-l omoare, fără să îndrăsnească să se apropie de ei. Numai apariţia fratelui victimei, care se bucură de un mare prestigiu în comună ,a determinat pe criminali să-i dea drumul.*

Banda aceasta a terorizat în repetate rânduri şi terorizează pe locuitorii comunei fără ca autorităţile să ia vreo măsură.

COMPLICITATEA AUTORITAŢILOR COMUNALE

In cazul de faţă *preşedintele comisiei interimare al comunei* ALEX. VOICULESCU, *este autorul moral al acestei crime săvârşită dar neisbutită.*

FL. SINDILE, *este candidat în fruntea listei naţional-creştine pentru alegerile comunale care* au avut loc la 12 Iunie şi cu mult înainte a scos nişte manifeste electorale prin care arăta potlogăriile loctiitorului de primar Alex. Voiculescu, beţiv şi incapabil.

Acesta după ce l-a ameninţat de câteva ori pe Fl. Sindile, că *pune să-l omoare şi să-l aducă mort la primărie,* şi după ce a împins în repetate rânduri banda de puşcăriaşi la acest lucru, a pus la cale această încercare hotărâtoare. *Câteva nopţi dearândul ei au vrut să-l scoată din casă şi au tras focuri de armă asupra lui.* Ca să-i îndârjească şi mai mult Alex. Voiculescu, le-a dat în stăpânire paza câmpului, de care aceştia îşi bat pur şi simplu joc.

ŞI INDOLENŢA AUTORITAŢILOR JUDEŢENE

Cu regret trebuie să constatăm că autorităţile judeţene au lipsit cu totul dela datorie. Oare, ordinea publică şi siguranţa vieţii oamenilor, nu sunt date în grija ministerului public şi a organelor administrative ,care au fost sesizate? SAU IN ŢARA ROMANEASCA, TREBUE MAI INTAI SA AVEM JERTFE DE VIEŢI OMENEŞTI PENTRUCA ACESTE ORGANE SA SE PUNA IN MIŞCARE?

Datoria ministerelor de justiţie şi interne, este să ordone o severă anchetă care să fie, făcută de alte organe decât cele locale comunale sau judeţene, iar împotriva celor vinovaţi să aplice sancţiuni drastice.

Cerem să se ia toate măsurile dictate de împrejurări spre a apăra ordinea şi siguranţa publică.

Trebuie să se pună capăt odată desmăţului şi asasinatelor, care pătează obrazul satului lui Popa Şapcă, asasinate care întrunesc cel mai mare procent statistic pe ţară, fără ca vreo autoritate să se îngrijoreze.

Coresp.

Adunarea generală a conductorilor de lucrări publice la Hotin

Hotin, 13. — Duminică, 6 Iunie a. c. s'a ţinut în localul serviciului judeţean de drumuri din Hotin, adunarea generală a conductorilor de lucrări publice din cercul regional „Inginer ION C. MIHALACHE" din Cernăuţi.

La această adunare participă camarazii din judeţele Cernăuţi, Dorohoi, Hotin şi Rădăuţi.

Adunarea se deschide sub preşedinţia d-lui Coriolan C. Sbiera, care face o expunere amănunţită asupra activităţii biroului cercului, dela înfiinţare şi până în prezent şi relevă în deosebi revendicarea unora din doleanţele corpului tehnic de conductori de lucrări publice, exprimând mulţumiri şi recunoştinţă din partea cercului.

D. Aurelian Medvighi, casierul cercului, mulţumeşte camarazilor cari au înţeles a achita la zi cotizaţiile şi împrumutul subscris pentru construcţia localului Asociaţiunei, comunicând că dela 24 Ianuarie a. c. şi până în prezent s'au încasat şi expediat Asociaţiunei suma de lei 11.875.

După depunerea mandatului vechiului comitet, s'a ales prin aclamaţii noul comitet compus din următorii:

Preşedinte: Coriolan C. Sbiera-Cernăuţi (reales), vice-preşedinte Vasile Maţiuc-Cernăuţi, secretar Arnold AST-Cernăuţi (reales), casier Aurelian Medvighi-Cernăuţi (reales), iar membri în comitet: Nicolae Grigoric-Hotin, Aurelian Motrescu-Rădăuţi, Vasile Partica-Dorohoi şi Otto Rohrich-Storojineţ.

Preşedintele cercului mulţumeşte adunării pentru încrederea ce i se dă — fiind reales — şi promite că şi mai departe va conduce acest cerc spre deplina mulţumire a membrilor şi pentru prosperarea corpului nostru tehnic.

In ordinea de zi figurează continuarea subscrierilor pentru localul Asociaţiei şi participarea unui număr cât se poate de mare de camarazi din acest cerc, la adunarea generală a Asociaţiei ce se va ţine la Bucureşti în zilele de 20 şi 21 Iunie a. c.

Cu această ocazie se va sărbători împlinirea a 40 ani de existenţă a Asociaţiei şi 30 ani dela apariţia revistei, sărbătorire ce va avea loc în sala de fetsivităţi a ministerului de lucrări publice, la care vor fi invitaţi un mare număr de personalităţi.

Adunarea s'a terminat la orele 13 jum., anunţându-se cea viitoare la Rădăuţi, îmbinată cu o excursie la mânăstirile Putna şi Sucevita, în zilele de 6, 7 şi 8 August a. c.

Sătenii din judeţul Roman dau afară din comune pe naţional-ţărăniști

Roman, 13. — **Jidoviţii din oraşul nostru — aţi înţeles, că e vorba de naţional-ţărănişti — au cutreierat Duminică judeţul cu maşinile plătite de Samoilă Zingher, Şoil Herşcovici, Uşer Beram, încercând să ţină câteva întruniri.**

Populaţia i-a primit, pretutindeni, cu huiduieli şi astfel nu au isbutit să mai inducă în eroare pe cei pe cari i-au trădat în două rânduri.

La înapoiere, exasperaţi că satele îi resping şi nu vor să-i asculte, a început ceartă între jidani, cari au pretins ca organizaţia să le restituie banii cheltuiţi cu maşinile.

Pe de altă parte, d. dr. Ion Popescu, fost prefect, conducătorul taberei de români din organizaţie, a trimis o scrisoare d-lui Mihalache, prin care-i atrage atenţia că la Roman alegerile vor fi pierdute, deoarece nu se poate face nici o propagandă în judeţ.

„La noi — spune d-sa — e un mare curent naţionalist. Organizaţia naţional-creştină are cadre puternice. Or, noi nu avem nici o posibilitate de a contracara acţiunea, deoarece ramura Koslovsky utilizează numai elementele jidoveşti, cari nici nu au acces în comune".

Da, aceasta e realitatea: înconjuraţi de jidani, naţional-ţărăniştii nu au cum să ţină adunări populare. Sătenii îi dau afară din comună şi-i întâmpină aşa cum merită toţi cei ce luptă împotriva realităţilor vitale.

Ch. Câmpu

Constituirea filialei decoraţilor cu ordinul „Regina Maria şi meritul sanitar"

T.-SEVERIN, 14. — Duminică, 13 crt. s'au întrunit în localitate toţi decoraţii de război cu ordinul *„Regina Maria şi meritul sanitar"* pentru a constitui filiala Mehedinţi.

S'a ales preşedinte d. dr. GRUESCU, vice preşedinte GHIAŢA, secretar MODURAN, etc.

S'a vorbit în legătură cu drepturile ce le conferă legea privitoare la ceilalţi demobilizaţi medaliaţi în timpul războiului de întregire.

Informaţiuni

A APĂRUT „Revista Fiscală şi Financiară", anul V nr. 51—53, Mai 1937, de sub direcţiunea d-lui TRAYAN CONSTANTINESCU cu următorul sumar:

Vizita Preşedintelui Poloniei, Exc. Sale d-nii Ignacy Mosciski şi Miroslav Arcisewski (Portret) — articole semnate de d-nii Jean Moruzi, Ion Al. Roceric, Trayan Constantinescu, Victor Scărlătescu, George Gheorghiu, Liviu Temeşanu, Nic. Popescu, etc.

Revista mai conţine: Jurisprudenţe adnotate ale înaltei Curţi de conturi; deciziunile comisiunii centrale a timbrului; deciziunile comisiunii centrale fiscale; deciziuni; circulări; informaţiuni pendinte de ministerul finanţelor; decoraţiuni acordate funcţionarilor dela finanţe, etc.

Apare în condiţiuni tehnice excepţionale.

❖ PRIN INALT DECRET REGAL s'a conferit d-lui arhitect State Ciortan, decanul corpului arhitecţilor din România, „Meritul cultural" în gradul de cavaler, pentru servicii aduse şcoalei, bisericii şi pe tărâmul artistic şi social.

❖ AZI dimineaţă, au început în localul liceului industrial din str. Polizu, examenele de capacitate pentru maeştrii din învăţământul profesional.

BANCA Naţională va da azi un comunicat referitor la lichidarea exporturilor viitoare în Belgia şi Olanda şi altul privitor la decontarea exporturilor în Elveţia.

❖ IN ZIUA Eroilor s'a inaugurat în comuna Domneşti judeţul Muşcel monumentul Eroilor, în faţa unei asistenţe numeroase. Au ţinut cuvântări: d. *Luca Paul* preşedintele comitetului, Pr. *Gh. Ionescu,* învăţător *Suşală* şi o delegaţie militară.

Monumentul este executat de sculptorul Ion Pantazi.

❖ LA cel mai mare restaurant din Ankara, concertează în fiecare seară, de trei luni de zile, o orchestră românească, sub conducerea d-lui Emilian Gheorghiu, fost premiant al conservatorului din Bucureşti şi fost elev al maestrului Enescu. Aflăm că dirijorul român, care este şi un eminent vilonist, este foarte apreciat atât de public cât şi de cunoscătorii Filarmonicei turceşti.

❖ *PENTRU sărbătorirea zilei de 8 Iunie posturile de radiodifuziune dela Tallin şi Tartu au organizat o audiţie de muzică românească care a fost difuzată la ora 21 şi 15 minute. In program au figurat compoziţii de d-nii Sabin Drăgoi; Th. Rogalski şi Enacovici precum şi discuri, de muzică românească.*

❖ CURSURILE de vară ale universităţii populare **„Nicolae Iorga"** din Vălenii-de-Munte, se vor ţine între 15 Iulie—15 August 1937.

In timpul cursurilor va funcţiona ca şi anii trecuţi, o cantină şi căminuri pentru băeţi şi fete.

Cei ce vor locui în căminuri sunt rugaţi a-şi aduce lenjuri pentru pat. Costul este de lei 1200 de persoană pe întreaga lună (cantină şi cămin).

Inscrierile pentru cursuri se fac pe adresa următoare: „Universitatea populară **„Nicolae Iorga"**, b-dul Schitul Măgureanu nr. 1, Bucureşti I, unde se găseşte secretariatul cursurilor.

CONSILIUL de administraţie al Băncii Naţionale a ratificat avansările funcţionarilor institutului de emisiune cari s'au făcut după noui criterii. Au fost înaintaţi circa 75 la sută din funcţionarii institutului de emisiune.

„Şezătoarea Eroilor" la „Ateneul Nou"

Joi 10 Iunie, la ora 9 seara, Ateneul nou din str. Principatele Unite No. 54, a dat, pentru evocarea celor cari, prin vitejia şi sacrificiul lor, au înfăptuit România Mare, **„Şezătoarea Eroilor"**.

Inălţătoarea serbare s'a început prin corul Seminarului Nifon care a întonat cântece naţionale şi patriotice.

D. col. PANCU, preşedintele Ateneului a vorbit despre sacrificiul şi vrednicia celor 800.000 morţi şi dispăruţi în timpul războiului de întregire şi a cetit versuri omagiale de defunctul poet Roşianu şi poezia d-sale „La Mărăşti".

D. MISSIR-POENARU, a cetit poezia sa „O, tată, scumpe tată şi tu eşti printre ei".

S'au reprezentat actele 3 şi 5 din piesa **„Spre Unirea cea Mare"** de d. col. P. N. Pancu, cu d-nii Missir, Muscan, Rozor, Dumitrescu, Mandiuc şi autorul în rolul colonelului Plarino.

Serbarea s'a încheiat cu alte 3 reuşite coruri dirijate de d. Viaşu, dela seminarul Nifon Mitropolitul.

La comunicări, d. col. PANCU, preşedintele Ateneului, a anunţat pentru Duminică 13 Iunie, ora 9 seara, „Şezătoarea Nopţei".

Incadrările dela Teatrul Naţional din Iaşi

Iaşi, 13. — Zilele trecute a avut loc la Teatrul Naţional din localitate, în prezenţa directorului general al teatrelor, încadrarea personalului artistic, tehnic şi administrativ.

Au fost încadraţi societari gr. I: d-nii Aurel Ghiţescu, Const. Ramadan, Sandu Teleajăn, E. Ionescu şi Florica Sterescu.

Societari onorifici: *Bruno Braeschi, Margareta Baciu, Any Braeschi, E. Bărbulescu, N. Meicu, Angella Luncescu, Jenny Argeşeanu, Tudor Călin şi Aurel Munteanu.*

Incadraţi definitiv: *d-nii Ion Sava, N. Meicu, Const. Sava, Dumitru Hagiac, Silvia Botez, E. Colgeag Neculau, Florica Bulgaru, Atena Marcopol, Const. Mitru, Adrian Pascu, Theodor Kiriakof, Valeriu Pascu, E. Vasiliu.*

Incadraţi provizor cu contract: *Paul Varduca (cu spor de salar), Sandina Stan, Marioara Davidoglu, C. Protopopescu, N. Veniaş, I. Doroşcanu, Mihaiu Grosaru, Remus Ionaşcu şi Ştefan Ciubotaraşu.*

Personalului auxiliar i s'a mărit lefurile dela 2800 la 3500 lei; iar la probişti dela 800 la 1500 lei.

Aceasta dovedeşte un prim pas al d-lui NECULAI ŞERBAN, dela numirea sa ca director al Teatrului Naţional ieşean, după faptele tenebroase ale fostului director, comunistul EMIL SERGHIE.

Cerem d-lui director Şerban ca odată cu închiderea stagiunei 1936-1937, să termine cu ruşinea lăsată de fostul director, prin menţinerea jidanilor BURAH BURALHOVICI şi BLUM FLORU, care fusese dat afară dela opera din Cluj şi adus pe scena Teatrului Naţional ieşean, tot de Emil Serghie, fiind angajat cu un salar de 9000 lei lunar.

Ţinem ca aceşti jidovi „rătăcitori" să fie îndepărtaţi dela TEATRUL NAŢIONAL din Iaşi.

CORESP.

ULTIMA ORĂ

Disensiunile dela național-țărăniști sporesc

— Acțiunea ocultă a centriștilor. Indignarea și alarma cercurilor conducătoare. D. Ion Mihalache gata să demisioneze din nou dela șefie.—

Informațiile primite în ultimul timp de conducerea partidului național-țărănesc au mărit dezorientarea fruntașilor acestui partid și au răspândit panica printre partizani.

Se spune anume că d. Ion Mihalache este astăzi în posesia unor dovezi după cari guvernul ar lucra prin intermediul câtorva amici ai d-lui Tătărăscu și cu concurs din afara partidului, la realizarea unei formule de succesiune care în fond ar fi un guvern liberaloid și care ar avea misiunea să pregătească după o guvernare de un an și ceva revenirea unui guvern liberal la cârma țării. Ceiace a alarmat și mai mult cercurile național-țărăniste este faptul că în acest guvern de tranziție se comptează și pe o parte din elementele centriste din partidul d-lui Ion Mihalache. Se afirmă că în această privință un aranjament a fost definitiv stabilit prin intermediul d-lui Armand Călinescu care a prezentat o listă de fruntași național-țărăniști gata să dea sprijinul lor unei astfel de formațiuni.

D. ION MIHALACHE ALARMAT

Indignat de acest fapt d. Ion Mihalache și-a anunțat prietenii să fie în Capitală în vederea unei consfătuiri pentru găsirea unei soluții.

Șeful partidului național-țărănesc știa de o înțelegere a centriștilor cu d. Vaida și era mereu asaltat de către aceștia pentru a adera la o reîntregire național-țărănistă cu excluderea d-lor Maniu și dr. Lupu. Acum însă s'a făcut dovada că centriștii lucrează pe mai multe tablouri și d. Ion Mihalache crede nimerit să procedeze la o imediată clarificare a situației.

Este foarte probabil ca față de aceste continue frământări, conducerea partidului să convoace imediat după sosirea d-lui Iuliu Maniu în țară, comitetul executiv al partidului și să se ia unele măsuri cari să limpezească definitiv situația din partid. Nu este exclus ca față de tendințele tot mai accentuat opuse ale diferitelor tabere din partid să asistăm la reeditarea evenimentelor din April, d. Ion Mihalache prezentându-și din nou demisia dela șefie.

Sunt unii fruntași însă cari socotesc că e mult mai cuminte să se lase lucrurile în starea de acum dându-se cel puțin aspectul că ar exista o solidaritate în partid, acum în preajma crizei de regim. După aceia argumentează aceștia, dacă partidul rămâne în opoziție va fi tot timpul pentru o clarificare.

Rămâne de văzut ceiace se va decide în această privință în consfătuirile ce vor avea loc chiar în cursul săptămânei ce începe.

P. B.

Monument în memoria lui Aristide Briand

Paris, 14 (Rador). — **Ieri s'a inaugurat la Paris, în cadrul unei solemnități deosebite, monumentul ridicat în memoria lui ARISTIDE BRIAND, „pelerinul păcii".**

Mâine, consiliu de miniști sub președinția d-lui Lebrun

Paris, 14 (Rador). — *Mâine la ora 10, se va ține un consiliu de miniștri, sub președinția d-lui Lebrun.*

Trupele chineze din Chahar s'au răsculat

PEKING, 14 (Rador. — *Trupele chineze din Chaharul de nord s'au revoltat.*

Mai multe sate din sudul provinciei Kuyuan, pe frontul Jehol, au fost ocupate de trupele rebele.

După informații culese din sursă chineză, situația din provincia Jehol și din Chaharul oriental este amenințătoare.

Străpungerea centurii de foc din fața orașului Bilbao

a produs un mare entuziasm pe tot frontul din Biscaya

— Orașul Munguia în flăcări. Naționaliștii au cucerit ultimul sistem de rezistență a orașului Bilbao. —

Vitoria, 13 (Rador). — Corespondentul agenției Havas anunță :

Ieri noapte naționaliștii au izbutit să străpungă prima linie de fortificații ale orașului Bilbao.

După ce au cucerit Urculu, principalul vârf din Cordiliera de Fica, trupele naționaliste au pus stăpânire rând pe rând pe cotele 371, 363, 190 și 100 precum și pe înălțimile Arracha, Balorme, San Pedro de Mentora și pe satul San Martin de Fica.

Pe un front larg de peste cinci kilometri, prima linie de centură a orașului Bilbao a fost cucerită. La ora 22, se semnala că orașul Munguia, situat pe șoseaua spre Bilbao, era în flăcări.

„Centura de fier" pe care trupele naționaliste au izbutit s'o străpungă în cursul ultimelor atacuri, este cel din urmă sistem de rezistență pe care guvernul basc o construise pentru apărarea orașului Bilbao.

Acest sistem se compune din trei linii de tranșee săpate pe înălțimile care înconjură orașul. Distanța dintre liniile de tranșee variază după configurația terenului. Tranșeele sunt destul de adânci și apărate prin rețele de sârmă. Unghiurile de tragere sunt alese cu îngrijire spre a fi cât mai favorabile apărării.

Intregul sistem este de altfel foarte bine construit, dar tragerea precisă a artileriei naționaliste și bombardamentul aviației le-au produs mari stricăciuni.

Guvernamentalii au suferit pierderi mari în oameni și material.

Numărul voluntarilor italieni căzuți în lupta dela Guadalajara

Vitoria, 14 (Rador). — **Agenția Havas anunță :**

Străpungerea „centurei de fer" a fost primită pe tot frontul dela Biscaia și în satele și orașele din dosul frontului cu cel mai mare entuziasm.

Cartierul general naționalist din Salamanca a tipărit o ediție specială a comunicatului oficial, pentru a anunța victoria. Comunicatul a fost imediat răspândit în rândurile legionarilor.

*

Roma, 14 (Rador). — Corespondentul agenției „D. N. B." anunță :

Un nou comunicat anunță că în lupta dela Guadalajara au murit 229 voluntari italieni. In această luptă au fost răniți 1994 voluntari italieni, printre cari se află și 123 ofițeri. Au fost dați ca dispăruți un număr de 250 voluntari italieni.

Ducele de Windsor își păstrează gradele în armata engleză

Londra, 13 (Rador). — **Agenția Havas află din sursă autorizată că ducele de Windsor își păstrează gradele de amiral al flotei, mareșal al armatei și mareșal al aerului.**

O convorbire cu președintele Republicei Polone asupra călătoriei în România

Ziaristul Konrad Wrzos, care a însoțit pe Președintele Republicei Polone în vizita din România, a publicat în presa polonă următoarele :

In tren am avut onoarea să fiu primit de d. Președinte al Poloniei, care mi-a împărtășit impresiile lui din România. D. Președinte a subliniat că se întoarce din România cu un suprem sentiment de bucurie și anume nu numai din cauza primirii ce i s'a făcut, care a fost mai mult decât cordială, dar și din cauză că a văzut progresele enorme ce le-a făcut România.

„România se găsește într'un stadiu de înflorire — a spus d. președinte. Orașele și satele românești se desvoltă, iar armata română face enorme progrese pe zi ce trece".

In acest loc, d. președinte îmi spune :

„Regele Carol II acordă o deosebită importanță educației fizice. Revista tineretului și a unităților de pregătire premilitară au fost cea mai bună dovadă cât de fericită este calea pe care a apucat-o în această privință Regele României".

D. președinte al Poloniei a adăogat, subliniind fiecare cuvânt:

„Poporul care are parte de un Rege cum este Regele României, poate privi liniștit viitorul".

D. Președinte a ținut să sublinieze că progresul armatei române este opera personală a Regelui. A subliniat de asemenea că importanța ce o dă Regele Carol II chestiunii educației tineretului, dovedește că știe să privească în viitorul mai îndepărtat.

„Armata și generația tânără sunt doi factori — spune d. Președinte — cari au un rol decisiv în menținerea păzii din afară și în asigurarea puterii interne a fiecărei țări".

D. Președinte spune mai departe :

„In ceeace privește România, ea este și mai puternică datorită marei popularități a Regelui".

Ca încheere, d. Președinte a ținut să sublinieze încă odată că a părăsit România cu impresii ce nu se pot uita.

„Ceeace am văzut — termină d. Președinte al Poloniei declarațiile sale — în țara nu numai amică dar și aliată cu noi, mă umple de cea mai mare bucurie".

„Omorul a fost ridicat la rangul de principiu"

— Protestele presei germane în legătură cu ultimul proces de spionaj dela Moscova. —

Berlin, 14 (Rador). — Corespondentul Agenției Havas anunță:

Presa germană vestejește „despotismul sângeros" din U. R.S.S.

„OMORUL A FOST RIDICAT LA RANGUL DE PRINCIPIU", — scrie „Lokal Anzeiger".

„Nachtausgabe" se silește să dovedească inexactitate informațiilor după care unii ofițeri germani ar fi căutat să lege relațiuni cu conducătorii armatei roșii.

„SE ADUCE O INSULTA NAȚIUNEI GERMANE, scrie ziarul, CAND SE AFIRMA CA UNII OFIȚERI GERMANI AR FI PUTUT SA SE COMPORTE ASTFEL. Astfel de presupuneri sunt complect lipsite de cel mai mic bun simț".

Agenția Tass confirmă execuția celor 8 generali sovietici

Moscova, 14 (Rador). — Agenția Tass transmite:

In ziua de 12 Iunie a fost adusă la îndeplinire sentința tribunalului special al Curții Supreme a U.R.S.S. prin care acuzații Tukacevski, Yakir, Uborevici, Kork Eideman, Feldman, Primakov și Putna au fost condamnați la moarte prin împușcare.

*

Moscova, 14 (Rador). — *Agenția „Tas" transmite:*

Din toate colțurile Sovietelor continuă să se primească la Moscova sute de moțiuni votate de lucrători, prin care aceștia aprobă sentința dată de Tribunalul Suprem al Sovietelor în procesul spionilor, în frunte cu TUKACEWSKI.

Cazacii și soțiile lor din regiunea Tarasusk declară că „sentința prin care ei au fost condamnați la moarte era singura posibilă".

La Arhanghelsk s'a ținut o întrunire la care au participat 70.000 persoane. Moțiunea votată salută „cu profundă satisfacție verdictul dat contra lașilor trădători ai Patriei".

Soldații roșii din Smolensk declară că „verdictul Tribunalului Suprem este verdictul poporului întreg".

Aviatoarea Earhart a ajuns la Khartum

Khartum, 14 (Rador). — **Amelia Earhart a sosit aici ieri la ora 9 și 15.**

Franța nu dorește o apropiere de Germania

— Oferta Germaniei, făcută la Paris de d. Schacht nu a primit nici un răspuns. —

Cu prilejul vizitei d-rului Schacht, guvernatorul Băncii Reich-ului, la Paris, care a fost determinată de inaugurarea pavilionului Germaniei, dela Expoziție,—presa franceză de dreapta, care urmărește realizarea unei apropieri franco-germane, ceeace ar asigura pacea Europei, a publicat o declarație a guvernului german, făcută în vara anului 1936, prin care Germania s'ar obliga să încheie pacte de neagresiune cu toate statele vecine, dacă Anglia și Franța ar satisface exigențele coloniale ale celui de-al 3-lea Reich.

CE A SPUS D-RUL SCHACHT

D-rul Schacht în discursul rostit, la *Comitetul Franța-Germania*, după inaugurarea pavilionului german, a spus:

„Cererea noastră, privește coloniile. Și trebue să nu se uite ceeace am oferit în schimb : PACEA EUROPEANA ; adică garanția păcei în Europa, reintrarea în Liga Națiunilor, care nu va fi o curte penală, ci un consiliu consultativ în fața căruia toate națiunile pot discuta și pot să se înțeleagă asupra armamentului, fiindcă noi suferim cu toții din cauza enormelor lor cheltueli.

„Eu nu știu ce se poate oferi mai mult, a încheiat d-rul Schacht".

Or, această atitudine a Germaniei nu numai că nu a găsit ecou în toată presa franceză dar chiar nici guvernul nu a căutat să provoace discuțiuni franco-germane cari, poate, ar fi dus la un rezultat fericit.

Franța Frontului Popular nu vrea nici un fel de înțelegere cu Germania. Aceasta este adevărul.

șt. i.

Generația sovatistă

— Inconștiențele nepoților d-lui Maniu. —

„România Nouă", ziarul d-lui Maniu și al familiei Boilă, scrie:

„Statul major de azi al ardelenilor, care va trece cândva în istoria neamului, sub denumirea de „generația sovatistă", este tot ce poate da un neam mai select sub raport de onestitate, eroism, inteligență și demnitate".

Drept răspuns acestor îndrăsneli, oficiosul Frontului Românesc din Cluj precizează, după cum urmează, cine alcătuește *„generația sovatistă".*

„1. Firme cunoscute: Romulus Boilă, Aurel Dobrescu, Sever Bocu, Ilie Lazar, Pufi Leucuția, Mihai Popovici, Teodor Roxin (spirt negru), Nemeș Simion (detto) Fără „etcetera" !

„Intre aceștia se găsesc într'adevăr câteva exemplare, cari sunt „tot ce poate da neamul mai select sub raport de onestitate, eroism, intelgiență și demnitate" (?)

„2. Firme necunoscute : Răchițan, Iuliuc Coroianu, Vescan, Micșa, Deleu, Pavel Pavel, Gigi Solomon, Iancsi Pop și câțiva mai mititei....

„Din această barcă a lui Noe, cititorul poate să-și mai aleagă odată, după preferințe, oameni „selecți", după „onestitate și inteligență".

„Șeful acestui Stat Major, e d. Mihai Popovici, căruia în ultimul timp, agentura d-lui Iuliu Maniu îi face o curte asiduă. Situația este atare încât nici un compliment nu este prea mare, pentru acest flăcău pe care emoțiile ultimilor ani l-au îmbătrânit considerabil.

Iată, prin urmare, faimoasa *„generație sovatistă".*

...Sunt inconștiențe împinse până dincolo de răbdarea poporului.

Au început fricțiunile la liberali

— D. Dinu Brătianu va avea să rezolve un mare proces și va trebui să procedeze la o clarificare a situației organizațiilor provinciale, înainte ca partidul să treacă în opoziție. —

In partidul liberal începe panica. Și oricât de optimist s'ar arăta d. Gh. Tătărăscu, realitatea nu poate fi diminuată. Sunt greșeli, cari trebuesc corectate. Dar, mai ales, există păcate a căror ispășire se cere neîntârziat.

Știm : adevărurile rănesc. Dar e fapt notoriu, că alegerile comunale și județene au deschis un mare proces în lagărul guvernamental, care de vre-o câțiva ani se căsnește să-și acopere disensiunile pornite de pe vremea opoziției.

POTLOGARIILE DELA BOTOȘANI

Rezultatele consultării maselor populare au pus în lumina realității o parte din organizațiile provinciale.

Astfel, la Botoșani au cucerit TOATE mandatele de consilieri județeni național-creștinii. Șeful liberalilor de acolo, un oarecare Dim. Răutu, răsfățat al populației jidovești, a neglijat cadrele și le-a nemulțumit cu atitudinea sa potrivnică celor pe cari i-a asuprit pentrucă îndemnau populația să se închine lui CHRISTOS, să se jertfească pentru REGE și să lucreze pentru binele NAȚIUNII.

Dar nu numai atât : în ultimele săptămâni s'a dat și de firul unei vaste fraude comisă de fostul primar Ion Romanescu — după cum rezultă din cercetările cabinetului de instrucție — în dauna primăriei. Și Ion Romanescu e vicepreședintele organizației guvernamentale.

Un grup de liberali, în frunte cu fostul prefect George Mavrocordato, — demis pe motivul, că naționaliștii au curent prea mare în județ — **au cerut, printr'un memoriu, clarificarea situației din organizație, arătând că dacă nu li se dă satisfacție demisionează în bloc.**

MASCARADA DELA ILFOV

Lucrurile sunte interesante și la Ilfov, însă, unde dăinuește de câțiva ani conflictul între

D. DINU BRATIANU

d-nii Ion Niculescu-Dorobanțu și Petre Ghiață.

Alegerile au dovedit, că popularitate nu are nici d. Dorobanțu — **care a luat abia 11.000 de voturi față de cele 17.000 ale național-țărăniștilor și cele 14.000 ale Frontului Românesc —** și nici d. Petre Ghiață, care a înregistrat un rezultat — 5.500 voturi — mult inferior celui obținut de grupul advers.

De remarcat, că d. Dorobanțu cere excluderea d-lui Ghiață — pentrucă l-ar fi boicotat — în timp ce d. Ghiață vrea sancționarea d-lui Dorobanțu, care nu a acceptat o transacție în vederea alegerilor.

OSANZA SE CRAMPONEAZA

Altă țigănie se petrece la Brăila. D-nii Radu Portocală, Demetrescu-Brăila și alții, demonstrează că se impune, pentru salvgardarea intereselor organizației de acolo, debarcarea d-lui Leonte Moldoveanu, care nu mai este în stare să conducă nici un sector.

Deși s'au purtat numeroase tratative, conducerea centrală a amânat SINE DIE rezolvarea conflictului, care amenință să ia proporțiile unei fărâmițări a organizației.

NEMULȚUMIRILE TINERETULUI

La toate acestea se adaogă disensiunile dela Argeș — unde desidența d-lui C. C. Zamfirescu luptă împotriva partidului — scandalul dela Dolj, mișcarea dela Roman contra d-lui Ion Manolescu-Strunga și zâzania din cadrele ardelene.

Nu poate fi trecută cu vederea, însă, nici ceeace se petrece în rândurile tineretului liberal.

Nemulțumiți, că d. I. G. Vântu, fără nici o justificare, a fost numit șef, membrii tineretului vor cere să li se dea un conducător energic, muncitor, că altfel vor părăsi partidul.

Iată, așa dar, marele proces pe care va trebui să-l rezolve d. Dinu Brătianu înainte ca partidul să treacă în opoziție.

Victor Mocanu

Știri și polemici

AZI sosește în Capitală, venind dela Cluj, d. dr. AL. VAIDA VOEVOD, care urmează să aibă o întrevedere cu d. MILAN HODZA, președintele consiliului de miniștri al Cehoslovaciei.

*

DELEGAȚIA permanentă a partidului liberal va fi convocată după înapoierea d-lui Dinu Brătianu din străinătate și va cerceta situația unor organizații provinciale.

*

COMISIA de numiri și înaintări a ministerului de finanțe se va întruni Marți pentru a hotărî numele celor avansați, urmând ca până la sfârșitul acestei săptămâni să se trimită spre publicare la Monitorul Oficial toate deciziile ministeriale de avansare.

*

AZI DIMINEAȚA a avut loc o importantă conferință de ordine, la care au participat d-nii general B. Părăianu, comandantul jandarmeriei, Cernat, directorul general al siguranței, V. Parizianu chestor la prefectura poliției Capitalei, etc.

*

MEMBRII guvernului s'au înapoiat dela Cluj, unde au participat la solemnitățile regale ce au avut loc ieri.

*

AZI se întrunesc la ministerul afacerilor străine delegațiile elenă și română pentru continuarea negocierilor în vederea încheierii unui nou acord comercial româno-elen. In urma noilor instrucțiuni primite dela guvernele respective, se pare, că delegațiile sunt pe cale de a ajunge la o înțelegere și acordul va putea fi încheiat săptămâna aceasta.

*

D. mareșal AL. AVERESCU va avea azi sau mâine mai multe consfătuiri cu fruntașii partidului, după care va fixa ziua când va fi convocat comitetul de direcție.

*

D. MILAN HODZA, președintele consiliului de miniștri al Cehoslovaciei, sosește mâine în Capitală, unde va rămâne până Joi, când va pleca într'o escursie pe Dunăre, însoțit de d-nii Tătărăscu și Antonescu.

*

CONSILIUL superior al cartelurilor se va întruni azi după amiază la ora 5, la ministerul industriei și comerțului, în ședință de constituire, sub președinția d-lui ministru Valeriu Pop.

După formalitățile protocolare de instalare, comisia își va începe lucrările, fixând criteriile după care urmează să se aplice legea pentru controlul cartelurilor celor 84 de firme din această categorie, care s'au înscris până la 10 Iunie a. c., într'un registru special la ministerul industriei și comerțului.

*

D. OCTAVIAN GOGA, președintele partidului național-creștin, se află la Cluj și va reveni în București în cursul zilei de Marți.

*

AZI DIMINEAȚA d. Ion Mihalache a avut o consfătuire cu secretarul general al partidului.

Se pare, că s'a discutat asupra acțiunei pe care o poartă în străinătate, în numele național-țărăniștilor, d. Grigore Filipescu-Fantieme.

*

MAINE încep în centrele fixate de către ministerul educației naționale, examenele de capacitate pentru diplomă, ale absolvenților școalelor normale.

*

D. MINISTRU Al. Zeuceanu a fost confirmat șef al delegației financiare și economice române în străinătate.

D. Const. Robescu a fost confirmat delegat adjunct pe lângă aceeași delegație.

*

D. MINISTRU al Elveției și d-na René de Weck părăsesc azi București, plecând în Elveția.

*

La TG.-MUREȘ ungurii voiau să țină ieri o întrunire de protest împotriva codificării muncii naționale.

Obrăzniciei ungurești, autoritățile românești i-au răspuns prompt: au interzis adunarea.

Nu e cazul, oare, să fie acționați în judecată pentru alarmism și agitație impostorii din fruntea partidului maghiar

*

CONSILIUL superior al magistraturii, după o pauză de o zi, și-a reluat astăzi dimineață lucrările la ministerul justiției, sub președinția d-lui ministru V. P. Sassu.

Consiliul a păsit la complectarea locurilor vacante la tribunale, începând cu tribunalul Ilfov.

*

AZI DIMINEAȚA M. S. Regele s'a înapoiat în Capitală venind dela Cluj.

*

D. VICTOR CADERE, ministrul României la Belgrad ,a sosit eri la Cluj, unde a fost primit într'o lungă audiență de către d. G. Tătărăscu, președintele consiliului.

Redactor responsabil: EUGEN VICTOR POPA

Tipografia ziarului „UNIVERSUL", str. Brezoianu 23—25 București

6 pagini 3 lei

ANUL VI, No. 768 Miercuri 16 Iunie 1937

Taxa poştală plătită în numerar conform aprobării Dir. Gen. P.T.T. No. 118.370/1934

BIBLIOTECA CENTRALĂ „ASOCIAȚIUNII" SIBIIU

Porunca Vremii

TRIBUNA ZILNICA DE LUPTA NAȚIONALA ȘI CREȘTINA

Abonamente anuale: Lei 1000 pentru instituții și sprijinitori; Lei 800 pentru orașe; Lei 600 pentru sate. Se primesc și abonamente pe 6 și 3 luni.

Ori ce sumă se poate trimite prin Casa de economii și Cecuri poștale (CEC) astfel: ABONAȚII PENTRU CONTUL 1224; DEPOZITARII „ „ 10405

Director: Dr. ILIE RĂDULESCU

Redacția și Administrația: BUCUREȘTI I, Str. Sărindar 18

TELEFON: Direcție, redacție 4.1853; Ad-ție, publicitate 4.1852

Unii, poate cred, că făcând o operă nouă, dorim să stergem tot ceiace s'a făcut până acum. Hotărât că nu! Căci opera de consolidare a unei națiuni este o înjghebare a eforturilor tuturor generațiilor ce se urmează.

Dar, fiecare generație cu timpul ei, fiecare generație cu mentalitatea ei, fiecare generație cu sufletul ei. Fără a crede că generațiile, cari au făcut Marele Război și cari cu sufletul lor de atunci au înfăptuit unificarea definitivă a României, au fost mai prejos decât cele de astăzi, am credința că sufletul generației de astăzi este ceiace trebuie țării de astăzi.

M. S. REGELE CAROL AL II-lea

(In discursul rostit cu prilejul învestirii M. Sale ca doctor „honoris causa" al universității din Cluj)

Pentru descătușarea Neamului citiți. zilnic „Porunca Vremii"!

Bestiile

de dr. ILIE RADULESCU

Răsfoind colecția ziarelor pe luna în care am lipsit din țară, întâlnesc nu în presa jidănească, ci în aceia așa zisă națională, cel mai desgustător spectacol pe care l-am văzut vreodată: injurăturile, insultele triviale adresate prin „Buna Vestire", de un fost, din nenorocire, salariat al „Poruncii", profesorului Nichifor Crainic și familiei sale.

Este, se pare, un blestem, ceiace se petrece cu bietul nostru neam românesc. Ne urîm, ne batjocorim și ne mâncăm între noi mai rău decât câinii, nu numai Român pe Român, frate pe frate, în marea familie românească, dar și când ne găsim câțiva inși laolaltă, strânși într'un partid sau în jurul unei idei. Ce credeți c'am întâlnit la Paris? Denigratorii cei mai odioși, ai propriei lor țări, sunt înșiși politicianii români. Democrații noștri, când vorbesc cu oamenii politici francezi, nu fac decât să-și calomnieze frații d'acasă, nu le mai tace gura toată ziua, înspăimântând, pe oricine are vreme să-i asculte, cu pericolul hitlerismului în România și cu datoria pe care o are Franța de-a interveni spre a pune capăt corupției dezlănțuită, la noi, de Berlin. — „Dar propaganda nazistă, de adversitate pentru Franța, e tot așa de puternică la dvs."? — m'a întrebat un om politic francez. — „N'a fost nici odată propagandă hitleristă și ostilitate pentru Franța în România", am răspuns prompt. „Numai jidanii, cu reaua lor credință specifică, săvârșesc infamia de-a prezenta mișcarea naționalistă românească, drept agitație hitleristă. In România nu există decât naționalism autentic românesc, care, pe linia tradiției noastre, nu poate decât să iubească Franța eroică și generoasă de totdeauna". — „Ei, cum poți spune d-ta — îmi surâse interlocutorul meu — că nu există propagandă hitleristă în România, când toți fruntașii d-vs. politici cari vin în Franța, ne vorbesc îngroziți de valul de corupție nazistă care s'a abătut asupra Bucureștilor"?

Mi-a trebuit o oră de sforțări, de analiză istorică și documentară a vieții politice românești, pentruca să mă despart de omul politic cu care vorbeam, cu satisfacția că va privi pe viitor naționalismul românesc așa cum este. In inima mea, însă, ticăloșia, crima, politicianului român a lăsat o rană adâncă, dureroasă, pe care simt că n'o voi putea vindeca ușor.

Și cum suntem peste hotare, așa ne întâlnim, ba poate mai rău, și acasă. Uitați-vă, nu la lupta fratricidă dintre partidele noastre politice (de aceasta, în comparație cu dictatura partidului unic, mă voi ocupa pe larg, în coloanele „Poruncii") ci la ceiace se petrece în tabăra naționalismului român! Nu numai că nu suntem capabili să ne dăm mâna, să realizăm un front unitar, pentru care eu pledez zadarnic de trei ani, dar ne înjurăm între noi, ne aruncăm insulte și invective triviale, atât de oribile încât chiar... jidanii, în presa lor, oricât țin să speculeze disensiunile din rândurile Dreptei, au totuși decența să nu le reproducă.

Ori de câte ori o grupare politică naționalistă, nouă, se ivește sau apare un nou ziar naționalist, nici una nici celălalt nu vin, așa cum ar fi normal, să izbească în adversarul real. Ceiace li se pare mai rău și mai periculos, în marasmul înstrăinării în care ne sbatem, este aceia ce, de bine de rău, există ca luptă și ca însufletire naționalistă. „Pe aceștia, pe... trădătorii și escrocii naționalismului, trebue să ne punem cu parul", își zic nouii veniți, moraliștii, în aplauzele jidanilor. (Vai de ea de morală, dac'ar fi să v'o arăt, v'ați pune mâinile în cap!) Și astfel în vreme ce nici un fel de obuz nou nu cade în Sărindar, Stelian Popescu e omul Sovietelor, eu sunt patronul unei oficine de afaceri... neoneste, din cari totuși nouii salvatori își încasau cu punctualitate salariile, pe vremea când slujeau la mine, etc. etc., suntem, însfârșit, mai răi și mai periculoși decât... Kalman Blumenfeld.

Dar, hai să zicem că nouii protagoniști ar avea dreptate. In definitiv omul e om; poate să fie luptător devotat azi, mâine trădător, ieri cavaler, azi lichea. Se poate să nu iau atitudine, chiar dacă omul acesta mi-a fost și-mi este încă prieten? Nu! Ar fi o lașitate! Il voi ataca. Cum? Depinde de temperamentul meu. Mai civilizat sau mai vehement. Nu mi se poate face dintr'asta o acuzare. Atacul meu se'ndreaptă însă exclusiv împotriva unui singur obiectiv: trădarea, atitudinea nouă, mizerabilă, a individului, a farsorului, dacă vreți. Pe această cale trebuie să-l desființez, ca periculos ideii sau cauzei sfinte pe care eu o servesc și pe care ticălosul o reneagă. Dar atât! Fiindcă dacă mă duc să scuip unde altădată am lins, dacă arunc azi cu noroi pe masa pe care altădată am mâncat, nu sunt decât o abominabilă canalie.

Ei bine, am rămas uluit, îngrozit, citind cu toată scârba, înjurăturile, infamele porcării, cu cari un biet nenorocit, inconștient, a acoperit toată familia lui Nichifor Crainic.

(Urmare în pagina 3-a)

La ȘTRUL pe masă e friptură,
Franzelă, vin și usturoi,
Dar el nimic nu bagă'n gură,
Că n'an'nșelat azi nici un „goi"!...

REBECA, lângă el oftează:
— Dija acuma pot să-ți zic:
Cine-ar putea dija să crează
Că azi tu n'ai LUCRAT nimic?!...

In zece ani, i-a treia oară
Că faci așa păcat — știi bine, —
Și, de mai faci așa ucară,
Iu am să DIVURȚEZ de tine!...

Vizita d-lui dr. Milan Hodza

Aproape toate personalitățile dela conducerea de acum a statului cehoslovac, sunt vechi luptători naționaliști sub imperiul habsburgic. Și în această calitate aproape toți își au strânse legături de prietenie și de luptă comună cu oamenii noștri politici de peste munți, cu cari s'au înțeles, sprijinindu-se reciproc, în timpurile cele grele ale dominației maghiare și austriace.

D. dr. Milan Hodza face parte din falanga acestor energii ce au menținut sus steagul revendicărilor naționaliștilor din conglomeratul austro-ungar. D-sa însă a avut un rol și mai proeminent decât alți luptători naționaliști, prin aceia că a fost unul din cei ce a inițiat o unire a forțelor naționalităților de sub imperiul habsburgic și a reușit să unească într'un singur front, în 1906, pe deputații români, sârbi și slovaci din Parlamentul dela Budapesta.

Este ușor de înțeles așa dar câte amintiri comune leagă pe foștii fruntași de odinioară ai mișcării de eliberare a poporului român și sârb, de acest mare luptător slovac care a știut să unească forțele lor disparate într'o acțiune comună spre folosul tuturor.

In acelaș timp trebue să ne gândim cu câtă simpatie trebue să privească astăzi d. Mihal Hodza grupul celor trei state unite prin Mica Înțelegere și cât de legat trebue să se simtă d-sa de ideea acestei solidarități care este o prelungire a acțiunii d-sale din timpul dominației austro-ungare.

De aceia socotim vizita pe care ne-o face astăzi acest prieten al solidarității dintre cele trei popoare, în calitatea d-sale de președinte al consiliului de miniștri cehoslovac, ca una din cele mai fericite idei și avem convingerea că legăturile sufletești pe cari le-a stabilit cu poporul român în timpurile de restriște, sunt astăzi tot atât de puternice pentru a contribui la cea mai desăvârșită înțelegere între cele două popoare amice și aliate.

De Cehoslovacia ne leagă ideea antirevizionistă care atât pentru noi cât și pentru iugoslavi și cehoslovaci, reprezintă unul din temeiurile de siguranță a hotarelor noastre față de politica revanșardă a Ungariei și față de ideea nu mai puțin zănatecă a reconstituirii imperiului habsburgic. Din acest punct de vedere, oricâte diferențieri de interese ar fi între cele trei state, Mica Înțelegere este și rămâne un organism dinamic gata să reacționeze prompt și hotărît — cum a făcut-o de atâtea ori în trecut — față de orice încercare de a lansa în această parte a Europei, politica de aventură a revizionismului ce vizează răsturnarea situației firești a statelor naționale. Și cu toate încercările ce se fac pentru a rupe această solidaritate a celor trei state față de acest interes comun, vital pentru ele, ea va rămâne aceiași în ciuda tuturor aparențelor răstălmăcite de răuvoitori.

D. Milan Hodza, primul ministru al Cehoslovaciei, vine astăzi la noi pentru a verifica împreună cu conducătorul politicii noastre externe și al guvernului nostru, soliditatea acordurilor existente și a le da un ritm mai viu, potrivit cu situația internațională de astăzi. Vizita d-lui Hodza nu rămâne în cadrul unui schimb de vederi între reprezentanții Românici și ai Cehoslovaciei ci, prin întrevederea pe care cei doi președinți de consiliu o vor avea cu d. Stoiadinovici, primul ministru jugoslav, ea capătă caracterul unei importante manifestări politice în cadrul intereselor și solidarității Micii Înțelegeri.

Personalitatea distinsului nostru oaspe, care este unul din rarii și eminenții cunoscători ai problemelor agrare pe cari le-a studiat în cadrul european, și care joacă unul din cele mai importante roluri politice în Republica Cehoslovacă, este o chezășie pentru noi că interesele comune ale celor două state vor găsi soluțiuni din cele mai fericite.

In conjunctura politică internațională de azi, consolidarea aliantelor existente și situarea lor pe planul realităților actuale, poate însemna un punct de plecare pentru evenimentele europene ce se anunță într'un ritm atât de grăbit. Încrezători în sinceritatea aliantelor noastre, urăm, împreună cu poporul românesc, bun sosit pe pământul ospitalier al României, distinsului nostru vizitator și sperăm că rezultatele întrevederilor ce se anunță vor marca un nou pas în politica de garantare a intereselor celor două state și a păcii în general.

Petru Bănescu

Cazul Mircea Eliade

de N. CREVEDIA

In lumea noastră universitară, a izbucnit de câteva zile cazul Mircea Eliade.

Cineva din ministerul Instrucțiunii, în unire cu nu se știe cine, în orice caz cineva care-i are rău tânărului nostru confrate — a făcut o adresă către universitate prin care o invită să pună în vedere tot așa de tânărului savant Mircea Eliade că a devenit indezirabil la piciorul catedrei pe care o deservia în chip onorific.

Motivul?

Mircea Eliade ar fi autor de cărți... pornografice!

Noi știm, desigur, că Statul este o organizație morală care trebuie să-și ia toate măsurile de apărare impotriva atentatorilor la bunele sale moravuri. Universitatea, în deosebi, este o instituție care dă tineretului nu numai învățătură, dar și creștere. (Vorba vine că dă. Universitatea noastră nu dă nici una nici alta. Insuși marele Nicolae Iorga a spus-o de atâtea ori: carte, cartea aceea care n'are nevoie de laborator și de cadavre să zicem, se învață și la lumina felinarului și în pădure. Cap să fie și tragere de inimă!)

Fie!

Pe noi nu ne sperie însă cazul și nici bietul Mircea nu trebuie să dispereze. S'au mai întâmplat și altele la fel. Bogdan Petriceicu-Hașdeu n'a fost și el scos din Universitate cu scandal pentru „frivolitățile" pe care le-a pus în nu știu care dintre nuvelele sale? Cine a citit recentele *„Insemnări zilnice"* ale lui Titu Maiorescu a văzut că maestrul *„Convorbirilor literare"* a fost și el răstignit și scuipat și eliminat din învățământ, pentrucă a stipendiat cu câte o bursă pe Eminescu și pe nu știu mai cine? Mihail Kogălniceanu, părintele statului românesc modern, a fost și el târît în justiție pentru învinuirea de... comunism! Dar marele A. C. Cuza, tânărul și fericele profet naționalist, n'a fost și el pus la zid și scos la pensie pentrucă a... corupt tineretul patriotic? Etc., etc.

Avem convingerea că toate vor trece și Mircea Eliade va onora cu știința lui vastă și cu sufletul său extraordinar catedra care i se cuvine.

Până atunci, însă, ținem să iscălim aici, noi cari-l cunoaștem de aproape, că Mircea Eliade, însuși monumentul purității printre noi — că este o adevărată crimă să fie învinuit, tocmai el, de pornografie.

A, cine-știe-cine acela din ministerul Instrucțiunii sau din Universitate sau — mai știi? — din ministerul Apărării Naționale a găsit un pasagiu într'una dintre cărțile sale, pasagiu licențios? O, dar aici intrăm în discuția *Artă* și *Morală* care dela Platon și până în zilele noastre nu a mai găsit deslegare.

Ați văzut chiar în ultimul timp că s'au vărsat atâtea sacale de cerneală pe marginea acestei probleme și nu s'a ajuns la nicio soluție...

Arta și pornografia din cărțile de literatură ale lui Mircea Eliade nu masonul acela ascuns e chemat s'o judece — ci critica literară.

Or, această critică i-a găsit autorului lui *„Maytrei"*, numai calități, iar *„Societatea Scriitorilor Români"* l-au încununat cu un premiu.

Situația lui Mircea Eliade în Universitate trebuie considerată după lucrările sale de specialitate. Și Mircea Eliade are nu mai puțin decât 15 cărți de specialitate. Noi nu am citit niciunul dintre ele, fiindcă nu ne atrag și nici nu le-am înțelege — dar iată ce spun savanții Sorbonei și ai Romei despre ele.

D. prof. Ernesto Buonainti, directorul revistei *„Religio"*, de pildă, scrie despre ultima carte „Yoga" a lui Mircea Eliade (356 pag. Ed. Fundațiile Regale): *„Monografie capitală asupra filosofiei Yoga. Se citește cu un viu interes, cu emoție"*.

D. prof. Rafaelle Petazzoni, membru al Academiei italiene, etc. etc. — scrie *„Subiect interesant tratat într'un mod genial"*.

(Urmare în pag. II-a)

Suveranul culturii naționale

Suveranul este acum doctor honoris causa al universității din Cluj. Solemnitățile de Duminică, din Capitala Ardealului, au însemnat, mai ales, un uriaș moment în desvoltarea culturii românești. Regele a rostit, cu prilejul acestor impresionante festivități, trei discursuri, cari nu sunt altceva, decât o hotărîtă și energică lecție, pentru ceeace trebue să fie, în nesfârșirea istoriei noastre, cultura neamului.

Statul modern românesc este opera Monarhiei. Carol I a întărit unirea, ne-a dat independența și Regatul. Ferdinand I, cu o imensă iubire față de țară, mergând până la clipa sublimă a sacrificiului Său, ne-a dat întregirea. Carol al II-lea, având o strălucită viziune a destinului românesc, muncește cu căldură și de multe ori, cu sbucium, la consolidarea poporului românesc, prin promovarea culturii naționale. Iată, aici, în câteva cuvinte, multele merite ale Dinastiei pentru realizarea, peste veacuri, a neamului nostru. S'ar putea spune că este o trilogie monarhică.

Intr'unul din discursurile rostite la Cluj, Suveranul a spus următoarele: „Baza culturii românești este ceeace putem culege din chiar sufletul neamului nostru". Iar mai departe, adăncind această gândire, Suveranul a adăogat: „Cultura nu este un lucru de sine stătător; este un element de căpetenie în sinteza puterii și dreptului la viață al unui neam. Ea este partea nepieritoare a patrimoniului național care dă dreptul unui popor de a a supraviețui eternității". Așa dar: un popor intră și rămâne în istorie, pe deasupra tuturor biruințelor și înfrângerilor sale, prin cultură. Și ar trebui să ne întoarcem acuma cu fața spre antichitatea clasică, pentru a înțelege, mai temeinic, acest adevăr. Mica Eladă a avut, de multe ori, o soartă tristă. Mica Eladă, cucerită, aproape desființată de Romani, a trăit însă, în vastul imperiu roman, prin cultura sa. Mica Eladă trăiește încă și astăzi, în istoria omenirii, prin superioritatea culturii sale.

Gândirea Suveranului se poate rezuma astfel: poporul românesc nu-și poate legitima existența în istoria lumii, decât prin cultură; cultura trebue să fie însă specifică, națională, etnică.

In istoria românească începe o epocă nouă, se deschide o altă perioadă: cea culturală. Este ultima, cea mai grea, cea mai îndelungată, dar, firește, cea mai frumoasă clipă din viața unui neam. Acuma, după lichidarea atâtor dureri de veacuri și după împlinirea năzuințelor milenare, după vremea tranșeelor, vine, însfârșit, timpul slovei, această imensă revărsare de daruri, această covârșitoare tălăzuire de însușiri, cari-și cer dreptul la lumină. Cine să creieze însă cultura românească? Generația peste care asprimea vieții a nins atâția fulgi albi de zăpadă ai bătrâneții, a făcut ce-a putut, mult și frumos, a trăit o mistică a ei. Ea trebue să fie continuată și, mai ales, împlinită. In această privință, tot Suveranul a găsit cuvântul potrivit: — „Dar, fiecare generație cu timpul ei, fiecare generație cu mentalitatea ei, fiecare generație cu sufletul ei. Fără a crede că generațiile cari au făcut marele război și cari, cu sufletul lor de atunci, au înfăptuit unificarea definitivă a României au fost mai prejos decât cele de astăzi, am credința că în sufletul generației de astăzi este ceea ce trebue țării de astăzi".

Sărbătoarea dela Cluj este, poate, un program pentru noua cruciadă culturală. Despre Carol al II-lea, se va spune, cândva, în istorie, că a fost Suveranul culturii naționale.

I. P. Prundeni

Prinții cu perciuni

După TALMUDUL lor, JIDANII din moși-strămoși, cu-ai lor părinți,
In fața celorlalte Neamuri, pretind că sunt „copii de Prinți!".

O, Doamne, când atâta aur au strâns JIDANII'n mâna lor,
Când, oarbe, le sunt slugi plecate atâtea „COADE DE TOPOR",
Nu m'ași mira să văd aevea pe cea mai mare din minuni:

—

Eu aș înebuni în ceasul când mi-ar fi dat s'aud în cale:

— In lături, trece Prințul NUHAM! Sau: trece Prințul SIN GHIDALE!

Radu Bardă

Cămașa de forță

Au început căldurile!

La Botoșani, s'au descoperit, zilele acestea, niște fraude, Doamne-Doamne — de ți se ridică părul măciucă 'n cap. Au fost arestate — pardon, defraudate — numai jo cinci milioane.

Marele personagiu al acestor deturnări e un oarecare Nineaca, fost agent electoral, fost prefect, fost primar, fost hoț de cai...

Trai, Nineaco, acum — la pușcărie!

(Apropós: *interesant e că ziarul „Lupta", organul celor doi frați gangsteri de drumul mare, dă toată povestea aceasta pe 3 coloane).*

Poeții și miresele lor

Intr'un cerc intelectual de prieteni, un poet și-a citit într'una din serile trecute versurile.

Versurile sale cântau, în deosebi, cu un deosebit elan, soția.

De față, era și criticul X, autorul recent a două excelente cărți de terapeutică naționalistă. Era împreună cu doamna.

— Ce spuneți, doamnă, de versurile poetului? — se adresă un medic soției criticului.

Și doamna, prefăcându-se că suspină:

— Hei, ce să zic? Dacă soțul meu nu-mi face și el câte-o critică...

Premii, premii

Apropós de premiile literare.

Zilele acestea, poetul George Gregorian a fost, însfârșit, și el premiat de către „Societatea Scriitorilor Români", cu marele premiu de poesii pentru tot atât de marea sa lirică.

— Și cât i s'a dat lui Gregorian? — întreabă cineva pe un redactor al nostru?

— Apăi... i s'a dat a zecea parte din cât a primit Otilia Cazimir. Vreo 12.000 de lei...

Ceva despre dreptatea lui Dumnezeu

Odinioară, un principe bulgar s'a convertit la creștinism numai prin vederea unui tablou care înfățișa chinurile iadului.

Astăzi sunt atâția oameni civilizați și învățați cari zâmbesc de simplitatea și credulitatea principelui de odinioară. Iad? Raiu? Povești pentru naivi sau mijloace pentru înfrânat mulțimea. Domnii cei culți și civilizați s'au emancipat doar de asemenea rămășițe din vremuri de obscurantism. Pentru ei nu mai există nici o taină dincolo de țarcul în care s'au circumscris, nici o perspectivă în zarea eternității, nici o aspirațiune dincolo de stomacul și de punga lor, nici un ideal mai presus de afacerile lor mărunte și mai presus de poftele simțurilor. Ii vezi pe acești domni rubicunzi cum se adună ca niște șoareci la cașcaval, în consilii de administrație cari patronează jefuirea cetățenilor și a statului, adeseori unelte bine retribuite ale unor aventurieri străini. Se macină miliarde, se prăbușesc conștiințele, se distrug instituții, se calcă legile, pentru ca domnii cei mulți și civilizați să stropească lumea cu roțile limuzinelor și cu cinismul lor. Atâtea complicități s'adăpostesc la umbra miliardelor jefuite și atâta siguranță de sine afectează acești domni cari între un pahar de șampanie și o aventură galantă, dispun de economia și de cinstea unei țări. Și totuși, în mijlocul unei asemenea tovărășii de oameni cari nu cred în nimic sfânt, o dreptate imanentă a lucrurilor își face drum și aplică sancțiuni. Ici, un atac de apoplexie, în mijlocul unui discurs sau în toiul unei petreceri, dincolo, un accident îngrozitor, în altă parte o crimă răzbunătoare sau o sinucidere în dosul ușilor capitonate, când investigațiile poliției au început să strângă lațul. Se zice doar că sunt legi și sancțiuni între oameni, că există o justiție organizată și o forță de aplicare a sancțiunilor ei. Oricât de imperfectă ar fi justiția omenească, ea se face totuși simțită. Deoparte, atâția infractori ai legilor trec sub rigorile ei, de altă parte, atâția oameni de ordine și de cinste, aplaudă dreptatea care se face. Dar de unde este oare principiul însuși al dreptății? O simplă măsură convențională a societății omenești? Convențiile omenești nu durează, decât în măsura în care la temelia lor stă adevărul, sinceritatea și iarăși, respectul dreptății — respectiv al dreptului fiecăruia la viață, la bunurile vieții. Iar când cauți mai adânc, vezi că aceasta e o chestiune de conștiință, iar experiențele conștiinții sunt revelatoare.

Tocmai în adâncul cel mai intim al ei, zărim ochiul Celui care a dat viața și bunurile vieții și a pus rânduiala după care se mișcă lumile în Univers și miliardele de atomi în nesfârșitele lor combinații. Crâmpeiu din lumea spiritului, înzestrat de Dumnezeu cu suflet nemuritor, omul are conștiința ordinei dumnezeești a Creației care asigură mersul și desvoltarea ei și în sens negativ, își dă seama de cataclismul pe care l-ar provoca o singură suspendare a unei legi din Univers și de reîntoarcerea în haos a acestuia.

Ce este lege în Univers și în lumea spiritului, e lege și în lumea omului, acest microcosmos, pecum îl numeau înțelepții. Cu deosebire că omul are libertatea de a o urma sau de a o călca.

In primul caz, avem furii și ucigașii, singuratici sau organizați în bande mai mult sau mai puțin stilate, în al doilea caz avem anonimii eroi ai moralei, ai credinții și ai virtuții — cari, vă asigur, sunt mai numeroși, deși mai săraci — și tocmai în vârful lor, sfinții lui Dumnezeu.

In țarcul pe care și l-au făcut grăsunii jefuitori ai semenilor și ai societății, ei și-au croit o viață care nu-i adevărata viață, și de aceea continua neliniște pentru ziua de mâine, cu presentimentul unui sfârșit care seamănă foarte mult cu ceeace alții numesc pedeapsa lui Dumnezeu. Se întâmplă ca un asemenea om emancipat de orice basm al justiției divine, să trăiască o viață îndelungată în mijlocul bogățiilor acaparate. Dreptatea imanentă a lucrurilor, e totuși prezentă, prin reala apreciere cu care lumea din jurul său îi sancționează valoarea morală a agoniselii lui. Și-apoi fiți siguri că în golul sufletului său, va fi răsunat adeseori ecoul dureros al acestor aprecieri, până la rămășița lui de conștiință, care există tocmai pentrucă o înșeală mereu și o adoarme mereu. Și un lucru nu mai puțin sigur, este moartea care-l așteaptă și pe care n'o poate cumpăra cu aurul și averile lui.

Și dacă acest om nu și-a putut desființa sufletul și conștiința lui cu care s'a războit în măsura în care-și agonisea averile, fiți siguri că nu-l va putea opri pe Dumnezeu să-l judece și să-l trimită în ceata blestematilor.

Nu vedeți dvs., ce smintită părere să crezi că justiția omenească e singura ce poate exista, să vezi relativitatea și adeseori erorile ei cu urmări grave și să negi totuși existența unei justiții absolute, în mâinile Aceluia care a creiat totul și care stăpânește totul?

Dela El pleacă principiul dreptății în viața omenească și oricât ar voi unii oameni, să fie altfel, adevărul este că Dumnezeu e Marele judecător care-Și va spune ultimul cuvânt. Și astfel, tabloul judecății viitoare nu e numai pentru vremea lui Boris al Bulgarilor din sec. IX, ci e tot atât de instructiv și pentru vremea de astăzi ca și pentru toate vremurile.

Ec. Gh. V. Butnariu

SPORT

Ciclism

Românii în „Turul Poloniei"

Care este echipa reprezentativă a țării și cum trebue să se comporte cei 4 români în marea probă de ciclism a vecinilor de la Nord

In intervalul destul de lung care ne mai desparte de întrecerea capitală a ciclismului autohton „TURUL ROMANIEI" la 16 August a. c. „Federația Română de ciclism", ține să trimeată o echipă reprezentativă a țării, alcătuită din patru alergători români, cari să concureze în competiția ciclistă de mare anvergură denumită *„Turul Poloniei"*.

Inițiativa forului de specialitate merită elogii și pe marginea ei vom face în treacăt, câteva comentarii, din cari să se desprindă unele sugestii de care-care folos, în această direcție.

In sezonul în curs, terminând cu cele două concursuri pe șosea, de dată recentă (*„Cursa Restaurației"* pe distanța *Vadul-Crișului-București*, de peste 500 Km. și București-Brașov de 240 km.), s'au evidențiat câteva elemente tinere, care alături de vechii protagoniști ai pedalei, formează un numeros lot susceptibil de a furniza selecționeurilor, pe cei patru alergători, meniți să reprezinte ghidonul român în *„Turul Poloniei"*. Aceștia sunt: *I. Penteș, Marius Tudor, Șandru și D. Niculici*, cari s'au afirmat cu autoritate în ultimele probe de fond; iar dintre cei consacrați, vor trebui luați în considerare următorii: *Hapciuc, Mormocea, Hrenciuc, Țapu, Gociman și Dinu Ștefan.*

Avem, deoparte patru tinere talente, cari se prezintă după debuturi promițătoare în întrecerile de lungă cursă, iar de cealaltă parte șase contracandidați, toți șase alergători vârstnici, posedând o tehnică avansată ca și rutina marilor competiții ale genului. (Reamintim cu acest prilej, că: Mormocea, Hapciuc, Țapu și Gociman, au concurat în „Turul Franței" de anul trecut).

Din lotul celor „bătrâni" se detașează prin prisma performanțelor de ultima oră, Nicolae Ion Țapu, *care trebue să fie din această latură „primus inter pares".*

Pentru locul secund îi acordăm prima șansă lui Hrenciuc, *care în „Cursa Restaurației"* a reușit *în proba „contra timpului" dintre Făgăraș și Brașov, o performanță uimitoare ,tocmai când se afla accidentat serios pe parcurs.*

Lui Hrenciuc, trebue să-i urmeze neapărat Gociman, *care s'a impus la toate probele de demaraj atât în cele intermediare pe parcurs. cât și în cele finale.*

Reamintim că a fost primul la sosirea în Alba-Iulia, apoi la Predeal, și în sfârșit la București, toate trei victorii în „Cursa Restaurației" *din care de altfel și-a adjudecat două etape. Tot* Gociman *a câștigat apoi la interval de o săptămână cursa* București-Brașov.

Urmează în sfârșit Mormocea, *care deși a arătat o formă mediocră, rămâne totuși acelaș alergător tactic, cu multă rutină și a cărui factură se pretează convenabil la concursurile de mare anvergură.*

Nici o îndoială, că până în cele din urmă, nu i se va putea contesta campionului național de fond pe șosea, dreptul de a intra în componența echipei reprezentative, a țării care merge să concureze într'o probă de dimensiuni colosale, cum este „Turul Poloniei", mai ales dacă ne gândim, că anul trecut, Mormocea, a rezistat mai mult decât coechiperii săi în „Turul Franței".

Cellalți, tineri, ar fi bine, pentru înșeși interesele de viitor ale ciclismului autohton, Niculici, Penteș, Marius și Șandru, să fie lăsați pentru anul viitor, iar în cursul verii acesteia, ei să-și încerce forțele în „Turul României", care disputându-se la noi acasă, în eventualitatea unui eșec al acestor tineri nu ar angaja cu nimic prestigiul culorilor naționale. Pe când în competiția vecinilor dela Nord, e cu totul altceva.

De aceea credem că ar fi bine, să ne reprezinte în „Turul Poloniei", echipa următorilor patru consacrați: N. I. Țapu, Hrenciuc, Gociman și Mormocea.

Dem. Ionescu

PLATKO A SABOTAT!...

Comunicatul Asociației Venus

Ca urmare a eșecului pe care echipa „Venus" l-a înregistrat cu „Ujpest", jucat în cadrul Cupei Europei Centrale, conducerea grupării noastre a hotărît pe de o parte să nu mai prelungească contractul expirat al jucătorului portar Burdan I. Carol, iar pe de altă parte să realizeze imediat contractul antrenorului Platko Francisc, care cu vădită rea intenție și contra dispozițiunilor categorice a conducerii, a format astfel echipa „Venus"-ului contra „Ujpest"-ului, încât a dat naștere la cele mai legitime suspiciuni.

In afară de aceasta, numitul antrenor a pretins suma de lei 70.000 jucătorului Bodola Iuliu și grupării C.A.O., drept comision, sub cuvânt că a stăruit la aducerea acestui jucător în gruparea „Venus".

Deasemenea susnumitul antrenor a pretins sub diferite forme avantagii și dela alți echipieri ai grupării „Venus" cari urmau a fi introduși în echipă.

Pentru toate aceste motive, antrenorul Platko Fr. va fi trimis și în judecata forurilor federale.

Președintele grupării „Venus",
Gen. GABRIEL MARINESCU
Vice-Președinte,
Avocat ALEX. ELADESCU

Tennis

Campionatele internaționale ale României

Concurează șase țări

Federația Română de Tennis a organizat pentru intervalul de la 16—21 Iunie a. c., mari concursuri de tennis, în genul celor de mare răsunet din Occidentul Europei.

Astfel, începând de mâine Capitala, va fi teatrul de desfășurare al *Campionatelor Internaționale de Tenis ale României*, *cari* se vor disputa timp de cinci zile, pe terenurile *„Tennis Club-Român"*.

Concurează în aceste competițiuni, numeroși jucători de valoare, din șase țări; printre cari se remarcă numele unor maeștri ai rachetei, consacrați pe continent.

Alături de jucătorii români în frunte cu *Schmidt și Caralulis*, s'au înscris următorii: BULGARIA: d-nii *Andreeff, Tzancoff și Iordanoff.* Iugo-Slavia: d-nii *Ristici și Radovanovici.* CEHO-Slovacia, d-nii: *Drobny, Stingel* și d-na *Cutrata.* ITALIA: d-nii: *Rada, Canapele, Romanoni, Martineli și Palmieri.* GERMANIA: d-nii: *Lund, Göepfert* și d-nele *Zehden și Sander.*

Clasamentul Diviziei Naționale B.

SERIA ESTICA

D. U. I. G.	23	13	7	3	45:23 33
A. C. F. R.	22	16	0	6	56:30 32
Dragoș Vodă	22	13	3	6	59:43 29
Sp.Studențesc	20	12	4	4	48:24 28
Macabi	22	11	2	9	65:44 24
Victoria	21	10	4	7	46:41 24
Fr. Română	22	8	7	7	50:47 23
I. A. R.	21	8	4	9	63:43 20
Textila M.W.	22	8	1	13	36:53 17
Tricol.C.F.P.V.	21	5	7	9	44:51 17
D. V. A.	21	5	3	13	38:68 13
Iahn	21	4	2	15	21:68 10
Sporting	22	3	4	15	31:67 10

SERIA VESTICA

Phoenix	22	15	3	4	71:22 33
Vulturii	22	13	4	5	52:31 30
Olympia	22	14	1	7	54:29 29
C. A. M. T.	22	13	3	6	61:35 29
Jiul	21	13	1	7	56:30 27
Mureșul	22	12	2	8	49:39 26
Rov. Grivița	23	12	1	10	50:39 25
Craiu Iovan	22	9	4	9	46:58 22
Șoimii	22	6	4	12	31:52 16
Stăruința	22	6	2	14	27:42 14
Unirea M. V.	22	5	4	13	33:60 14

Clasamentul Diviziei Naționale A.

CLASAMENTUL DEFINITIV

Venus	22	13	6	3	63;26-32
Rapid	22	13	6	5	58:27-30
Ripensia	22	13	1	8	59:39-27
Ameța	22	10	7	5	46:27-27
Victoria	22	12	1	9	55:47-25
C. A. O.	22	8	4	10	39:45-20
Juventus	22	8	4	10	41:51-20
Gloria	22	8	2	12	42:52-18
„U"	22	8	2	12	38:62-18
Chinezul	22	6	4	12	40:55-16
Crișana	22	5	5	12	35:53-15
U. Tricolor	22	6	2	14	49:81-14

Rapid-Victoria 2-1

La Cluj s'a jucat ultima partidă de football, contând pentru clasamentul definitiv în divizia națională A.

Rezultatul e 2—1 p. Rapid.

Golurile au fost marcate de Barbu, Felecan II *și* Bogdan.

CHINEZUL — RIPENSIA 3—3

La Timișoara, cele două echipe n'au reușit să se depășească, rezultatul fiind 3—3. Au marcat: Bajus, Szillard, Schwartz, Kotomani și Oprean.

GLORIA — AMEFA 4—4

Un alt „draw", a fost înregistrat la Arad, unde echipele locale au înscris fiecare câte 4 puncte.

Au marcat: Tudor, Charesladeau, Mercea, Prasler (3) *și* Szabo.

DIVIZIA B.

In divizia națională B. s'au înregistrat următoarele rezultate:

I. A. R. — Franco Română *4—3 (0—1).*

A. C. F. R. — Dragoș Vodă *3—1 (2—1).*

C. A. M. T. — Rovine Grivița *3—2 (1—1).*

Jiul C. F. R. — Simeria *3—1* (0—0).

Phoenix—Carlovan *6—3 (2—1).*

Șoimii— Stăruința *1—0 (0—0).*

Victoria—Unirea M. W. *2—1 (1—0).*

D. U. I. G.—Sporting *3—1* (0—1).

Textila M. W. — Victoria *2—1 (1—1).*

Tricolor C. F. P. V. — Macabi *3—1 (2—0).*

Vulturii—Olimpia *4—3 (2—2).*

ZI DE ZI

— F. C. RAPID utilizând la Cluj o echipă compusă din aproape zece români, (mai exact: nouă jumătate) a reușit să învingă puternica echipă a Victoriei.

O confirmare deci a celor ce susținem de atâta vreme în aceste coloane: Rapid să se dispenseze de Rafinsky, Auer și Baratky — și nu va avea nimic de pierdut.

Va avea în schimb foarte mult de câștigat.

— AUSTRIA, Genova, First Viena și Grasshopers sunt învingătorii din Cupa Europei Centrale, în matchurile disputate Duminică.

Au terminat la egalitate: Slavia-Ferencvaros (2-2), Hungaria-Lazio (1-1) și Sparta-Admira (1-1).

Mișcarea LITERARĂ și artistică

Insemnări fugare

la o comemorare tristă

Astăzi se împlinesc 48 ani dela moartea celui mai mare poet al neamului nostru: MIHAI EMINESCU. Imprejurările în care a adormit pentru totdeauna împăratul cântecului românesc, sunt atât de triste și atât de cunoscute, încât, pentru a nu mări revolta și durerea ce ne înehingă sufletul, renunțăm a le mai reedita. Reamintim, doar, că modul cum au înțeles con-

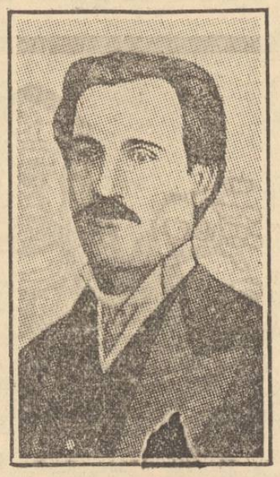

MIHAI EMINESCU

temporanii autorului acelor divine realizări poetice să se intereseze de soarta genialului creiator, constituie una dintre cele mai mari rușini naționale. Deoarece — după cum am mai scris și altădată, tot aici — suntem un popor care nu știe sau nu vrea să aibă acel cult al eroilor, al uriașilor deschizători de drumuri. Pentru noi nu există marii înaintași decât la întruniri politice sau festivități sterpe când, spre o gâdilare a amorului propriu, maimuțărim cuvinte din catehismul lor pe care niciodată nu l-am înțeles așa cum trebuie.

Se zice că meritele se recunosc după moarte. Minciună! Aceiași desinteresare, ba poate mai pronunțată, continuă și după ce lutul hărțuit de lipsuri zilnice a trecut în tăcerea de piatră a cimitirului.

Și dacă se poate invoca oarecare scuză — lipsa de înțelegere — pentru cei cari au trăit în acelaș timp cu un geniu, pentru generațiile următoare indolența este cu mult mai condamnabilă. Fiii reprezentativi ai unei țări trebuesc prezentați posterității în aureola lor. Ei singuri pot servi ca exemplu în ceiace privește munca, abnegația și iubirea de patrie.

In opera scrisă se oglindesc sufletele lor și epoca în care au trăit. Și neamul românesc a avut epoci pe cât de sbuciumate, pe atât de mari.

Dar noi nu ne-am învrednicit până acum să le înțelegem. Ne lăsăm furați de preocupări egoiste și efemere, traiul nostru rezidă aproape numai în dorința nebună de a acapara bunuri materiale. Latura spirituală ne interesează foarte puțin.

Prima și cea mai nedesmințită dovadă că ne complacem în mocirla lucrurilor mărunte, este aceasta proverbială desinteresare față de înaintași.

Ce-am făcut noi, de pildă, pentru comemorarea a 48 ani dela moartea lui Eminescu?

Cum am înțeles noi să cinstim amintirea celui mai pur român, cu ocazia împlinirii aproape a jumătate de veac dela trecerea lui între cele veșnice?

Am încercat oare să descifrăm cel puțin astăzi sensul adânc al cuvintelor profetice eminesciene? A luat cumva oficialitatea vreo inițiativă pentru a opri câteva clipe atenția asupra piscului gândirii și simțirii românești? Nu.

MIHAI EMINESCU rămâne, ca și până acum, idolul tineretului. Suntem siguri că studențimea română entuziastă ca totdeauna, se va duce, în ciuda indolenței oficiale, să îngenunche la mormântul autorului „Doinei", în semn de iubire nesfârșită și credință curată față de marele dascăl, jurând că va urma întocmai scriptura naționalismului, scrisă cu sânge.

Iar în ghiveciul gol, de lângă mormântul părăginit, trecătorii anonimi vor pune câteva flori.

Astfel este comemorat MIHAI EMINESCU...

Teodor Munteanu

Popor lipsit de spațiu

Cel care cercetează, cât de puțin atent, ultimele noutăți literare germane va fi surprins de abundența jurnalelor de călătorie, de cărțile cu subiect exotic, de evocările toridelor zile africane în calmul nordului teutonic, atâtea volume cu subiecte depe cele 5 continente, cu predilecție însă spre ținuturile coloniale, strânse într'o vitrină sau raft. Fenomenul pare curios nu atât pentru mulțimea cărților amintite ci prin contrastul care-l conține subiectul acestor volume față de calculul și de realismul acestui popor muncitor care nu își permite luxul reveriilor inutile.

De fapt mulțimea acestor cărți și căutarea lor de către cetitor nu constituie un simplu moment de agrement, o palidă distracție, ci rezidă în cauze mult mai adânci, cauze sociale care găsesc o exprimare în literatura germană.

Sunt cunoscute veleitatea și orgoliul poporului german dinainte de război de a fi un popor colonial deși, datorită faptului că unirea lor s'a produs târziu, popoare închegate cum au fost francezii, englezii și spaniolii, au ocupat cele mai multe și bune colonii, nerămânând germanilor decât puține și sterile locuri, dar cari muncite din greu puteau aduce un folos metropolei. Germania, în ultimul timp, nu putea respira decât prin aceste colonii, fiind o țară cu o tehnică neîntrecută în Europa avea nevoie de coloniile cari îi furnizau materiile prime necesare producției. Tratatele de pace răpind Germaniei coloniile și dându-le sub mandatul diferitelor state, i-au răpit astfel posibilitatea de aprovizionare, înăbușind-o complect.

Germania n'a putut protesta; era prea divizată în numeroase partide politice cari își întemeiau situația prin presiunea străinătății. Și astfel n'au îndrăznit să revendice nimic iar poporul, prea numeros pentru a se putea susține pe un sol atât de sărăcăcios și improductiv, își sublimă dorința colectivă prin aceste cărți cari îi aduceau strălucirea însorită a coastelor africane, freamătul vag al palmierilor și amintirea coloniilor pierdute. Neputincioși de a protesta, de a pretinde, de a lua, s'au retras în spațiul lor îngust și pauper și au dezvoltat acea teorie atât de actuală și de adevărată de „Volk ohne Raum", (popor fără spațiu).

Fața de populația tot mai crescândă, teritoriul Germaniei s'a dovedit de mult insuficient și problema, atât de acută astăzi, a preocupat cercurile lor conducătoare, având însă dela început grave repercusiuni în literatură. Mișcarea „Sturm und Drang" nu era altceva decât literaturizarea tragediei unui popor constrâns să trăiască în condițiuni inferioare datorită acestei lipse de spațiu. Mișcarea „Drang nach Osten", cunoscută mai mult în politică decât în literatură, n'a însemnat iarăși decât dorința poporului german de a căuta teritorii noui, potrivite pentru spiritul lor creator și organizator. Ori cum, puțin înainte de războiu sudul Rusiei, Persia și Turcia decadentă păreau cele mai potrivite acestui scop, tendința a fost deci curmată de război.

Mișcarea „Volk ohne Raum" este tragedia Germaniei post-belice, măcinată de luptele politice extrem de violente, de povara a 4 milioane de șomeri, a unei populațiuni pauperizate și subalimentată, căzând astfel pradă ușoară curentelor demagogice.

Această tragedie a unui popor „lipsit de spațiu" suscită interesul cetitorilor, nu dorința sau orgoliul de a fi un popor colonial. Pentru Germania coloniile nu sunt un obiect de manifestarea orgoliului ci reprezintă însăși viața. Este destinul poporului condamnat să trăiască fără spațiu și să se delecteze într'o lume imaginară refulată în literatura din ceața deasă a nordului.

Eugen Victor Popa

Dela asociația culturală și profesională „Progresul"

Duminecă 13 Iunie a. c., a avut loc adunarea asociației culturale și profesionale „PROGRESUL" a absolvenților liceelor și scoalelor speciale industriale din România de sub președinția d-lui Vintilă Petrescu-Vrancea. *A luat parte un număr important de absolvenți.*

D. inginer D. Dan, *luând cuvântul, aduce mulțumiri comitetului pentru activitatea desfășurată în ultimul timp, grație căreia s'a putut plasa în învățământ și industria particulară atâți absolvenți și cere s dse intensifice propaganda, pentru ca nimeni să nu mai stea deoparte de Asociație.*

D. profesor Elefterie Dragomirescu *dă citire listei celor noui înscriși, preconizând înființarea a cât mai multe filiale în țară.*

D. profesor Ioan Nistor *cere ca asociația să facă intervențiile de rigoare, pentru a se forma un corp technic industrial asemănător corpurilor existente. Mai iau cuvântul d-nii: profesor* Petre Golânschi-Soroca, Ștefan Ifrim Petroșani, Gheorghe Gheorghiu Iași, Dumitru Sișu Brăila, Clement Dragoș Bacău, I. Ionescu Roman, I. Mogoșanu, Beldiman Diaconescu, etc.

Aspecte, insigne, comentarii

Pelerinaj la mormântul lui Eminescu

Astăzi la ora jum. dimineața Seminarul de limba și literatura română de pe lângă Academia de înalte studii comerciale și industriale din București, a organizat un pelerinaj la mormântul lui MIHAIL EMINESCU din cimitirul Bellu cu ocazia împlinirii a 48 ani dela moartea genialului poet.

Față de această spontană manifestare de simpatie și recunoștință arătată celui mai mare poet al nostru, studențimea Academiei comerciale merită toată lauda.

Duminică 20 Iunie

—la ora 4 d.a. are loc în sala „Dalles" producția de fine de an a conservatorului de muzică, coreografie și artă dramatică „Pro Arte".

Producția are caracter public: intrarea gratuită.

„Prometeu"

— revista dela Brașov a d-lui I. Al. Oran-Luneny apare de câtva timp complet reorganizată. In ultimul număr, autorul semnează un frumos articol: Restaurația.

Interesante și de reală valoare studiile: Gerar. Despre conducători și câteva forme de guvernare; Nae Ieremia: Cenzura și tineretul verde; Literatură semnează: Ecat. Pitiș, Al. Popescu-Dorna, V. Marinaș, Pincu Constantinescu, Radu Prișcu, Marie Himish, Dimitrie Danciu.

A apărut

— revista de literatură și cultură pentru popor „SATUL" nr. 79 pe luna Iunie 1937, cu un bogat material cu tot ce interesează pe sătean și viața dela țară. Dăm mai jos, câte-va articole din cele publicate: *Cinstirea Eroilor Neamului*, de Andrei Udrea; *Luna și Ciobanul cu oile*, de M. Lungianu; *Trandafirul*, de N. Patroiu; *Sănătatea satelor noastre* de dr. D. Pașcanu; *A treia scrisoare* de M. Radu Voinea; *Un băț de curce* de locot. Paul Epureanu; *Pădurea scut al neamului*, De Traian Herolu; *Cinstirea eroilor și pădurea*, de Gr. Vasilescu; *Prășitul porumbului*, de D. M. Teodoru. *Cum s'a înființat un sat*, de N. Georgescu; *Pentru gospodine*, de Eugenia Dandu; *Insemnătatea laptelui în hrana zilnică*, de dr. A. Hanes; *Delicte contra avatului prin nesocotirea increderit*, de V. Hanu; *Pagina hazlie, Poezii, Folclor, Fotografii din timpul războiului*, etc. ,etc.

„Semne"

— revista de cultură, condusă la Slatina de Stelian Tecucianu a apărut într'un număr dublu pe luna Iunie.

Cuprinsul, bogat, întrunește numeroase pene tinere dintre cari notăm: Ștefan Stănescu, *Radu Miriade, Ion Frunzetti, Horia Ghica,* Mihai Șora, Const. Virgil Gheorghiu, Ion Ionescu, Pavel Georgescu, V. V. Martinescu, Ștefan Voitescu și Stelian Tecucianu.

„Curierul echipelor studențești"

pe Iunie 1937 cuprinde, pe lângă editorialul: „7 Iunie, ziua căminelor" următoarele: *Organizatorul* de Fr. Popa; *Perspective și datorii în munca echipelor* de H. H. Stahl; *Insemnări pentru campania cea nouă* de Gh. Macarie; *Tabere studențești pentru serviciul social la sate* de dr. Iacob Mihăilă; *Echipele studențești și taberele de muncă* de Dumitru Dogaru.

O pagină de fotografii su aspecte dela cursurile școalei Stănești-Muscel arată elevii plini de voioșie și elan constructiv. E impresionant un aspect al defilării unde elevii pășesc falnic, și fac salutul roman.

D. prof. T. Al. Știrbu

—a făcut să apară în broșură studiul d-sale intitulat „Manifestări economice la Iurceni și Nișcani", *publicat în* „Buletinul Institutului social român din Basarabia".

D. prof. Știrbu analizează o serie de fenomene economice specifice satului românesc, contribuind prin aceasta la cunoașterea felului de viață al țăranului român.

Cazul Mircea Eliade

(Urmare din pag. I-a)

Iar d. I. Pryzludsky, dela *Collège de France*: *„Operă de Maestru. România intră în indianism"*...

Destul.

Imoralitate, domnilor, este atunci când pătrunzi în Universitate pe ușa din dos, fără lucrări, fără știință, fără caracter. (Noi cunoaștem o mulțime de analfabeți universitari și oricând vă putem pune la dispoziție un asistent care scrie așa: *„Da-țim"*, în loc de *„Dați-mi"* și vorbește numai cu *„prefer mai bine"* și cu tot felul de fraze de acelaș calibru intelectual).

Și, fiindcă veni vorba despre imoralitate, apoi să știți că țara aceasta nu va pieri din pricina celor câteva pasagii mai libere din cele câteva cărți pe care mai nimeni nu le citește! Nu. Pornografia, domnilor, pe uliță la fiecare pas, ziua și seara și la anumite ore ale nopții, pornografia e în cântecele cu adevărat licențioase de lângă grătarele de vară; imoralitate e multă în Universitate, fiindcă tinerii sunt lăsați de capul lor de profesorii cari fac politică

Imorali sunt acei profesori cari una scriu în cărțile lor — oh, ce cărți sfinte! — și, în relațiile lor cu oamenii, debitează pornografia ca niște hârdaie! Las'că știm noi...

Și mai remarcăm un un lucru: când au fost arestați câțiva *„scriitori"* iudei pentru cărțile lor cu adevărat pornografice, Sărindarului nu-i mai tăcea gura. Acum, că ananghia a căzut pe capul sărmanului Eliade — ce înger de om e savântul acesta! — perciunii dumnealor nu mai sar în sus. Dece? Mircea Eliade exprimă din ce în ce sentimente naționaliste. Aia e, vezi...

Insfârșit, să citățm de încheiere, cuvintele rostite de M. S. Regele Carol II, Voevodul Culturii, deunăzi la inaugurarea „Pavilionului Cărții": *„Și salutându-te pe tine, Lucian Blaga, salut literații de astăzi ai Țării Mele cari, chiar dacă își permit uneori licențe în arta lor, sunt o generație de scriitori plini de avânt și talent".*

Mircea Eliade este, într'adevăr, cel mai talentat și mai avântat dintre noi iar cuiele care i se bat astăzi în tălpi sunt, nu știu cum, par'că o condiție a geniului său.

Restul e răutate omenească și imbecilitate...

N. Crevedia

DELA O ZI LA ALTA

TEATRU

COMOEDIA: Kontușovka-Palace
GRADINA MARCONI: Fustele dela minister.
TEATRUL LIGII CULTURALE: Clopoțelul de alarmă.

CINEMA

CAPITOL: Serbările încoronării Regelui Angliei și Subjugat de tine.
ARO: Suprema jertfă.
ROXY: Serbările încoronării Regelui Angliei și Subjugat de tine.
A.R.P.A.: Aur chinezesc și Șantaj.
TRIANON: Veronica și jurnal.
VOX: Jurnalul unei cameriste, Mesagiul către Garcia și jurnal Fox nou.
GRADINA ARPA-COLOS: Azi mă 'nsor, farsă operetă în 3 acte de Labiche.
FEMINA: „Mister Flow" și completare, comedie coloratâ.
FORUM: Femeia în frac și O lacrimă pe un mormânt.
FRANKLIN: Cavalcada și Trei strengari și o strengăriță.
OMNIA: O lacrimă pe un mormânt și Văduca din Monte Carlo.
CITY: Simfonia IX-a și Căpitanul Ianuarie.
MARCONI: Nu sunt timidă și Parada Dragostei.
MODEL: Fantoma din Expresul No. 6 și Cerul în flăcări.
DARLY: Adolescență și Tânărul conte.
DORY: Macul Roșu și Vagabondul.
COTROCENI: Nu vă încredeți în bărbați și Mesagiul către Garcia.
DIANA: Rătăcind spre fericire și Goana Morții.
DICHIU: „Soțul ideal" cu Brigitte Helm și George Alexander și „Agentul special".
UNIC: Ponis și Regina valsului.
ORFEU: Romeo și Julietta și Anna Kareninna.
TRIUMF: Fuga lui Tarzan și O căsnicie modernă.
MILANO: (Grădină și sală): Mitsuko, film japonez și Medicul femeilor.
VOLGA DOROBANȚI: Mitsuko și Voi fi a ta.
LIZEANU: Crinul din mociriă și Marietta.
DOAMNEI (fost Manon): Echipagiul și Malec răpit de gangsteri.
PACHE: Taras Bulba și Rapsodia vieneză.
CENTRAL: Taras Bulba și Muntele blestemat.
PAX: Gondolierul de pe Broadway și Inamicul public nr. 1.
FLORIDA: (Sală și Grădină): Poteca Pinului singuratec, Locotenent Bobby și completare.
GRADINA SIC (Filantropia 85): Maria Krasnowa și Contele Obligado.
ILEANA strada Avrig (sala și grădina): Dama cu camelii și Shanghai sub gloanțe.

RADIO

MARȚI 15 IUNIE 1937
RADIO BUCUREȘTI
RADIO-ROMANIA

14.10. Radio jurnal.
15.00. Ultimele știri.
19.00. Concert de muzică variată.

UNIVERSITATEA RADIO

20.00. Cronica științifică de prof. V. Vâlcovici.
20.20. Concert de mandoline. Orchestra Ion Fazlă.
20.55. Ion Mărgineanu.
21.15. Luna Cernăuților în a treia ipostază a ei, de prof. D. Marmeliuc.
21.35. Concert simfonic al orchestrei Radio, dirij. de Jean Bobescu (Cluj).
22.30. Sport. Radio jurnal.
22.45. Continuarea concertului simfonic.
23.20. Muzică distractivă (disc.).
23.45. Jurnal pentru străinătate în limba franceză și germană.
23.55. Ultimele știri.

MIERCURI 16 IUNIE 1937

6.30. Deschiderea emisiunii; Gimnastică ritmică; Radio jurnal; Concert de dimineață (discuri); Sfaturi gospodărești și medicale.
7.30. Închiderea emisiunii.
13.00. Ora. Culturale. Sport. Cota Dunării.
13.10. Concert de prânz. Muzică variată (discuri).
14.10. Radio jurnal: Ora. Mersul vremii. Bursa. Știri interne și externe.
14.30. Muzică distractivă (disc.).
15.00. Ultimele știri.
19.00. Ora. Mersul vremii.
19.03. Concert de muzică distractivă al orchestrei Radio, dir. de Th. Rogalski.
20.10. Sovata și alte stațiuni heliotermice la noi de dr. Marius Sturza.
20.30. Continuarea concertului.
21,20. Actualități franceze de Ion Cantacuzino.

RADIO ROMANIA
21.35-22,05. Muzică variată (disc.).

RADIO-BUCUREȘTI
21.35. Concert de violoncel. George Iarosevici; la pian I. Filionescu:

RADIO ROMANIA și RADIO-BUCUREȘTI
22.10. D-ra Floria Mayol (canto).
22.30. Sport. Radio jurnal.
22.45. Concert de seară al orchestrei de salon Radio, dir. de D. Teodoru.
23.45. Jurnal pentru străinătate în limba franceză și germană.
23.55. Ultimele știri.

CAPITOL ȘI ROXY
Incoronarea
Regelui Angliei

Viața politică

D. dr. Al. Vaida-Voevod despre Mica Înțelegere

și personalitatea d-lui Milan Hodza

— Activitatea „extrabugetară" a d-lui N. Titulescu. Problema succesiunii și „tratativele" Frontului Românesc cu național-țărăniștii și gruparea d-lui Gheorghe Brătianu. Importante declarații făcute de șeful Frontului Românesc ziarului „Porunca Vremii". —

Dela redacția noastră pentru Ardeal și Banat.

Cluj, 14. — Prezența d-lui dr. Al. Vaida-Voevod la București, deși numai pentru câteva zile, a stârnit o vâlvă, foarte ușor de înțeles dealtfel.

Fruntașul ardelean, bucurându-se de reale simpatii, atât în cercurile noastre conducătoare, cât și în pătura țărănească, este considerat ca unul ce va avea un important rol în desfășurarea evenimentelor politice ce vor urma după plecarea liberalilor.

Problema succesiunii la guvern fiind la ordinea zilei, presa, și în general opinia publică, a atribuit variate tâlcuri întrevederilor pe cari d-sa le-a avut cu nenumărații săi prieteni politici.

Natural, nu au lipsit nici exagerările cu acest prilej, și pentru a pune la punct „senzaționalul" plăsmuirilor reportericești, nelipsite în asemenea ocaziuni, ne-am adresat d-sale, cu rugămintea de a ne preciza punctul său de vedere față de anumite probleme de ordin intern și extern.

D. dr. Al. Vaida Voevod aflându-se la Cluj și dispunând de timp, ne-a făcut o serie de declarații pe cari le redăm mai la vale.

IMPORTANȚA VIZITEI D-LUI MILAN HODZA LA BUCUREȘTI

Vizita d-lui Moscicky, președintele Poloniei, la București, precum și a ministrului de externe al Germaniei ,von Neurath, la Belgrad, a produs o oarecare îngrijorare la Praga. In unele cercuri politice internaționale s'au exprimat păreri nu tocmai favorabile despre viabilitatea Micii Înțelegeri. Credeți, d-le președinte, că prezența d-lui Milan Hodza, premierul cehoslovac, la București, va împrăștia această atmosferă ?

— De d. Milan Hodza — ne-a răspuns d. Vaida — **mă leagă o prietenie personală și politică din luptele din Budapesta. In anul 1907 s'a dat lupta între deputații naționaliști români, slovaci, sârbi, împreună cu coaliția croată împotriva guvernului unguresc. Coordonarea acțiunii comune a fost condusă cu multă dibăcie și înțelepciune de slovacul Milan Hodza. Dânsul, cunoscând limba sârbo-croată și având temeinice cunoștințe a relațiilor și intereselor de drept public, a tuturor grupărilor, era mai potrivit pentru acest rol. L-a satisfăcut pe deplin.** Cred, că personalitatea premierului cehoslovac este menită și în împrejurările actuale să contribue, datorit tactului și bogatelor sale experiențe, la consolidarea raporturilor dintre statele Micii Antante și a statelor dunărene.

D. Milan Hodza este un om politic al realităților. Pe cât pot judeca la distanță, am impresia, că de când dânsul stă în fruntea guvernului statului amic, a isbutit să creieze o ambianță de destindere în raporturile dintre națiunea dominantă și minoritățile etnice, în primul loc cu germanii din Boemia. Deasemenea, că anumite atitudini, născute pe urma unor curente cari nu erau proprii să găsească un ecou în sentimentul obștesc, la noi și în Iugoslavia, au fost mult atenuate, fiind îndrumate de a ține cont de această stare de fapt.

— Imi permit, d-le președinte, să vă întreb dacă îl veți întâlni pe d. Milan Hodza ?

— De sine se înțelege că voiu căuta să-l întâlnesc, și lăsând aranjamentele politice factorilor noștri competenți, oficiali, întâlnirea mea cu dânsul va corespunde dorinței de a-mi revedea vechiul prieten iubit, pe care de zece ani nu l-am

D. VAIDA VOEVOD

mai văzut, și nici decât dorinței de a discuta cu dânsul probleme politice.

INTREVEDERILE DIN STRAINATATE ALE D-LUI N. TITULESCU

— Aveți cunoștință de svonurile lansate în legătură cu întrevederile d-lui N. Titulescu, avute cu mai mulți fruntași politici străini ?

— Am avut o deplină satisfacție datorită acestei activități „extrabugetare" a d-lui N. Titulescu. Un an și jumătate am combătut politica d-lui Titulescu, pentru că își urma cursul la remorca d-lui Litwinov. Cenzura, datorită dictaturii pe care o exercita d. Titulescu pe atunci, mi-a îngreunat acțiunea de lămurire a opiniei publice. Nu am putut admite un singur moment că, politica aceia, care făcea jonglerie de formule și statistici, să ne încurce într'un labirint, pomenindu-ne în fața eventualității de a deveni teritoriul României câmp de război și de rechiziții pentru armate străine și scopuri străine de interesele naționale.

„Errare humanum est, perseverare diabolicum" ! *Această vorbă se potrivește pentru caracterizarea atitudinei d-lui Titulescu. E regretabil că, voind d-sa să-i învețe pe bărbații de stat englezi cum să întocmească politica Marei Britanii, distruge frumoasa legendă ce a isbutit să și-o creieze în străinătate cu privire la reputația sa de diplomatul diplomaților.*

Dar nu mai puțin, cauza românească, îi datorește recunoștință că depunând eforturi supraomenești spre a demonstra solidaritatea sa cu d. Litwinov, va reuși să vindece până și pe cei mai creduli valahi de superstiția că politica titulescană ar mai putea fi continuată.

Articolele răzlețe plasate în presa rusofilă din străinătate și în unele organe chiar și naționaliste din Capitală, provoacă pe cetitorul român să facă bilanțul, comparând rezultatele acelei politici cu rezultatele politicii noastre externe, de această dată condusă de d. V. Antonescu. Nici cei mai naivi cetitori — întrucât sunt de bună credință — nu ar putea tăgădui că excedentul activ este beneficiul celui din urmă.

COMBINAȚII... IN VEDEREA ALCATUIRII GUVERNULUI DE MAINE

— S'a vorbit în ultimul timp, foarte mult, de întrevederile pe cari le-ați avut în Capitală cu diverși fruntași politici, și îndeosebi despre unele tratative începute cu național-țărăniștii și georgiștii în vederea alcătuirii noului guvern. Care este adevărul ?

— După ce trei luni nu am mai fost în Capitală, mă mir că întâlnirile mele cu prietenii și alți bărbați politici cari au dorit să mă vadă, s'au putut prezenta publicului sub o perspectivă greșită, ca senzaționale. Face impresia de judecată copilărească a acelora cari debitează știri ca aceea că aș fi discutat soluții referitoare la alcătuirea viitorului guvern.

Dacă n'aș fi obicinuit să citesc zilnic tot felul de senzații fanteziste, aș avea îndreptățirea să mă simt jignit în loc de a trece cu un zâmbet sarcastic la ordinea de zi peste astfel de baliverne. Nu sunt omul care aș fi îndreptățit cândva, în trecutul meu, fantezia politică reportericească de a afirma că sunt capabil să vând pielea ursului din pădure.

Guvernul dispune de încrederea Majestății Sale. Criză de guvern nu există.

In asemenea împrejurări, nu copiii politici pot să-și asume roluri de a discuta alcătuiri de guverne. Preocupările mele și felul cum concep eu datoria mea de șef al Frontului Românesc nu-mi permit asemenea jocuri de recreație. Că lucrurile cu adevărat sunt așa, pot confirma toți acei oameni politici cu cari am avut onoarea să mă întâlnesc.

ȘI PUȚIN SPORT...

— Fiind vorba de „jocuri", dvs. care sunteți un animator al sporturilor, ce părere aveți despre matchul de foot-ball România—Belgia ?

— Trebue să recunosc că, fără să fiu tehnician în arta fotbalistică, am simțit o vie satisfacție și am tresărit de bucurie văzând rezultatul strălucit pe care l-a obținut echipa românească. E un fenomen curios sufletesc, că băiatul meu, licean, se interesa în dimineața zilei de Vineri exclusiv de rezultatul acestui match, și că sub sugestia lui și eu, în acel moment, uitasem cu totul de discuțiile dela Londra a comisiei de control al țărmurilor Spaniei, a efectelor vizitelor d-lor Moscicky la București, von Neurath la Belgrad și contele Ciano la Budapesta, sau a eventualelor încurcături a Ligii Națiunilor. Poate că rezultatul pozitiv al picioarelor românești — își încheie declarațiile sale d. dr. Al. Vaida-Voevod — cutropeau și împingeau, pentru moment în inconștient, rezultatele hipotetice și de atâtea ori efemere ale călătoriilor și pertractărilor diplomaților.

Romulus P. Roșu

Politice

DUMINICA 13 Iunie s'au efectuat alegeri comunale în Bughea de sus, jud. Muscel.

Au obținut: liberalii 159 voturi, cu 3 mandate; țărăniștii 152 voturi cu 2 mandate.

*

GRUPUL H a ținut o întrunire sub președinția d-lui deputat Petre Ghiață, care a vorbit despre democrație, naționalism și reorganizarea partidului.

*

D. dr. AL. VAIDA-VOEVOD, președintele Frontului Românesc, însoțit de d. Aurel Vlad, a sosit în Capitală și, probabil, chiar în cursul zilei de azi, va avea câteva consfătuiri cu prietenii politici.

*

TRATATIVELE cu delegația grecă în vederea încheerii unui acord de plăți sunt pe sfârșite. Condițiunile noului acord au fost stabilite complet, iar semnarea lui va avea loc probabil astăzi sau mâine.

Întâmplări din Capitală

MIZERIE, MIZERIE...

Ieri după masă, muncitorul Adam Damian, de 28 ani, fără domiciliu în București, de fel din com. Hartojani-Hunedoara, în timp ce spăla rufe în lacul Floreasca, lângă pădurea Bordei, i s'a făcut rău și după câteva minute a murit.

El era, din cauza mizeriei, într'o complectă stare de slăbiciune.

Cadavrul a fost transportat la morgă.

UN GARDIAN PULIC IMPUȘCA UN DERBEDEU

Azi în zorii zilei, pe când se afla în inspecția postului Rahova-Sebastian, gardianul public Petre Florea a fost alarmat de strigătele unei femei, ce venea din direcția străzii Grigore Tocilescu.

Alergând în spre locul de unde veneau țipetele, lângă Crucea Maternitatea a găsit trei indivizi și o femeie certându-se. Imediat agentul ordinei publice a intervenit încercând să potolească scandalul și să trimeată pe fiecare la casa lui.

Nu mică trebuie că i-a fost mirarea, când derbedeii, în loc să se declare mulțumiți, au tăbărît asupra lui, cu intenția de a-l doborî la pământ. Unul din ei Gh. Popescu a început să-l lovească peste gură și față, umplându-l de sânge. Femeia, pe care gardianul voise s'o ajute în primul rând, văzând că acesta se luptă voinicește cu cei trei indivizi, a sărit și ea, începând să-l sgârie cu unghiile și să-l tragă de păr.

Incoltit astfel, agentul public n'a găsit alt mijloc de scăpare decât acela care îl prevede legea. A făcut somațiile de rigoare și, fiindcă indivizii au continuat să-l lovească, a tras un foc care a nimerit pe cel mai furios dintre toți, pe Gheorghe Popescu.

Văzând că se'ngroașe gluma, toți ceilalți s'au făcut nevăzuți. Rănit, Gh. Popescu s'a predat și cu o ambulanță a Salvării a fost transportat la spitalul de urgență, unde e reținut.

Cazul e în cercetarea d-lui comisar șef Traian Ciobanu, dela Siguranța Capitalei.

Preoțimea să fie trează...

Partidul liberal a reînființat ministerul cultelor, ca organizațiile sale să atace preoțimea ortodoxă? Țara lui Moise Zipștein, sau cum ne batjocoresc credința, bolșevicii

Moise Zipștein, personagiul de tristă amintire, s'a ridicat din nou acum, ca o fiară a apocalipsului și amenință cu aceleași roșiatice spumegări de jivină întărâtată, pe slujitorii altarelor noastre

Moise Zipștein s'a făcut cunoscut printr'un faimos manifest care l-a determinat pe d. Al. Vaida Voevod, ministru de interne, pe atunci, să-l vâre după grădele.

Biserica și slujitorii Ei, erau masacrați într'un stil violent și bolșevic, care ar fi vrut să incendieze întreaga noastră ortodoxie.

Dar Moise Zipștein s'a multiplicat în aceiași Tighină care era fericită că scăpase de el, devenind o plagă, o teroare legată par'că de plinirea unui tragic destin.

Manifestul lui Moise Zipștein își poartă instigarea obraznică, într'o nouă ediție, în care atacurile nebune sunt multiplicate, prin tot județul Tighina, ca un semn al instaurării lui Antichrist.

ȚARA LUI ZIPSTEIN

Manifestul Zipstein: limita obrăznicililor suportate calm de poporul acesta ortodox.

Visul negru al instaurării unui veac nu mai puțin senin, care s'ar fi putut numi și „veacul lui Moise Zipstein" turbură din nou azi, pacea ortodoxă din jud. Tighina.

Cine instigă însă acum?

Nu răstignitorul evreu de totdeauna, întrupat în Moise Zipstein, ci ȘEFUL DE ORGANIZAȚIE LIBERALA DIN TIGHINA, reprezentantul deci al unui partid care dorește ORDINEA cu tot dinadinsul, dar pe care n'o respectă.

„Cuzismul" e tot una cu „preoțimea care jupoaie poporul"!

Sunt debitate aci cele mai grosolane neadevăruri.

Clerul vrea să-și mărească salariile la 30.000 lei lunar, o slujbă de înmormântare va costa 5000 lei, etc.

Atacul însă devine furibund:

„Fugiți de acești conducători că ei destul ne jupoaie și pe mort și pe viu și cu leafă și cu colaci și tot nu se mai satură. Voiesc să ne despoaie cu totul. Fugiți nu ascultați aceste iude, care s'au lăsat între noi pentru a ne înșela! Nu-i ascultați!".

Ce aveți de zis, de acest frumos respect adus credinței noastre ?

Noi credem că pentru aceste „rele" pe care clerul le-ar aduce țării, populația Tighinei TREBUE SA VOTEZE PE LIBERALI.

Manifestul reeditat al lui Zipștein și atacurile antireligioase ale bolșevicilor dela radio Tiraspol consună în atitudini.

Bolșevicilor și evreilor, le admitem nebunia dărămării credinței.

Fiindcă sunt ai lui Satan. Dar liberalii, liberalii aceștia cari și-au făcut trâmbița de propagandă politică din reînființarea unui minister de culte, care-și găsește rostul, numai atunci când trebue justificat un capitol de cheltueli cari n'ar trebui, — de ce batjocoresc ortodoxia ?

Dacă nu vor să fie numiți guvernul manifestului lui Moise Zipstein, să ia măsuri. Imediate și drastice!

Până atunci, spunem preoților din întreaga țară, să ia seama la atacurile mârșave contra lor, atacuri patronate de liberali.

Gh. Calomfir

Fraudele dela Botoșani se complică

— Sunt iminente noui arestări. —

Fraudele de milioane, comise la primăria orașului Botoșani de fostul primar Romanescu, în unire cu alți prieteni de ai săi, se complică.

Cabinetul de instrucție e în posesia unui material senzațional și se pare, că sunt iminente noui arestări.

Azi, primăria va cere tribunalului să se aplice sechestru asigurător pe averea fostului primar Romanescu.

Ministerul de justiție a admis ca ancheta să se facă cu toată seriozitatea ca să se poată stabili toate vinovățiile.

E interesant de remarcat, că în timp ce potlogăriile comise se ridică la milioane, unii dintre funcționarii comunii nu erau plătiți cu lunile.

Tragerea Loteriei de Stat

Astăzi, la clasa IV-a a loteriei, se împart jucătorii 319 milioane lei. Cifra impresionantă a câștigurilor justifică atmosfera de extremă încordare, în care decurge acum tragerea. Iată numerile, cari au început să transforme în fericiți câștigători, o nouă, serie de jucători.

Au câștigat 1 milion N-rile : 134000 210793 130855 333476 194123 344151

Au câștigat câte 100.000 lei numerile:

109396 175388 131546 188123 235030 190205 210923 324730.

Au câștigat câte 70.000 lei numerile:

233181 325927 313855 346383 233129 206193 298009 119278 263618 333285 131655 348418.

Au câștigat câte 20.000 lei numerile:

136421 310151 315555 224055 397787 271310 263912 374411 116740 346453 109104 142519 365614 341974 216225 207740 140713 352317 307854 150663 195998 315921 354949 188787 265608 144357 335358 223125 190980 186092

Au câștigat câte 10.000 lei numerile:

293040 237456 299686 158686 226343 209904 221871 354474 361225 376896 258134 210980 149039 133431 321277 146543 239846 319069 144257 241185 149870 198606 267874 296211 233297 217641 291465 122993 201841 161958 253456 354189 155223 335262 185603 213095 206990 229280 311132 305440 157438 234249 232676 266899 210398 250078 367381 306500 262551 274016

Au câștigat câte 4.000 lei numerile:

357993 150928 369609 196994 217541 284473 193296 255807 194414 213038 346151 111753 111590 355104 339884 336790 115389 254964 131050 299507 114545 295895 233957 367529 252758 141202 101593 251380 103410 246900 324173 125788 167217 134976 126647 286674 248025 213952 285142 204795 315237 352878 163235 131564 140270 155458 196520 140303 219190 283665 236123 327383 183668 322570 239129 183451 303269 154609 171427 171897 318479 124751 157422 255685 379758 313894 289246 288247 111459 288689 320605 317819 233821 255048 294801 309487 243939 246630 299350 314979 304679 276441 182655 133883 213791 315275 158599.

Se atribuie lei 228 tuturor numerelor emise din seria I, II și III terminate în : 00 62 59 13 48 27 82 79.

MATCA

A câștigat 6.000.000 lei No. 55.663.

A câștigat 2.000.000 lei No. 19.393.

Au câștigat câte 1.000.000 lei N-rile 51.717, 6.877.

Au câștigat câte 400.000 lei Numerile:

42844 24564 55536 293.

Au câștigat câte 200.000 lei Numerile:

61576 64735 13196 67378 12223 5717 20914 63775 9788 43664.

Au câștigat câte 100.000 lei Numerile:

34256 9635 69825 66430 2913 65467 47555 18195 7929 9322 59971 58237 27102 5742 43908 67251 30753 1432 2039 44211 8439 45118 13226 26629 28931 67019 40154 61664 21751 15031 42287 2281 47410 8911 23883 4983 69778 15646 19488 16617 64017 67825 34138 14610 46282 4983.

Au câștigat câte 70.000 lei Numerile:

57877 773 32120 29918 16032 42292 34595 27091 10078 52528 37566 43866 48734 57733 43704 33383 59839 36287 26524 16708 61973 57555 42782 17081 63577 29894 66245 2191 58786 23407 60703 39564 6313 28385 22089 14623 171 4983 23446 17633 28090 33922 51055 57075 37377 9399 47508 68077 52504 62623 15566.

Au câștigat câte 30.000 lei Numerile:

1920 29132 29698 12087 50055 40089 50263 36776 28640 66382 67007 54322 37634 12865 32145 13355 38405 44370 3246 53668 34912 9483 8525 26736 65337 24656 54536 24940 35151 49690 36025 11776 31003 38019 8846 49204 8645 28831 62821 48566 20792 44300 50847 67154 23430 35721 14215 63495 22914 39587 40048 28807 64690 53119 47192 8957 46004 26744 9557 29866 13366 6 41592 59307 20664 34974 26878 51025 47316 15795 10870 35007 54954 57335 60423.

Se atribuie 6.300 câștiguri de câte lei 7.000 tuturor numerelor din seria I, II și III terminate la sute, zeci și unități în :

627 033 239 036 245 489 413 179 764 174 935 433 147 800 808 210 977 340 991 905 806 978 913 457 901 227 995 994 520 299.

Se atribuie 42.000 câștiguri minime de lei 3.636 tuturor numerelor din seria I, II și III terminate la unități în : 1 și 2.

Bestiile

(Urmare din pag. I-a)

Cu Nichifor Crainic am avut și noi o scurtă explicație, mai acum câteva luni, când a părăsit partidul național-creștin. I-am făcut o vină, nu atât pentru faptul că a plecat din acest partid, cât pentru modul cum i-a părăsit. A fost din partea noastră o explozie de sinceritate, pentru care Crainic, pe nedrept, s'a supărat. Noi, pe deasupra oricărei prietenii, am socotit c'avem datoria să ne spunem cuvântul și să ne mărturisim un adânc regret. Atâta însă. Nichifor Crainic a rămas acelaș mare gazetar, acelaș profund gânditor și strălucit poet al țării, oricât ne-a părut rău că-i lipsește tactul politic.

Ce oroare mi-e dat să văd astăzi !? Un biet nenorocit, al cărui titlu de mândrie, de totdeauna, n'a fost altul decât că e creiația lui Crainic, își înjură oribil... adoratul. Dar nu, pentru vre-o atitudine politică falsă, ci fiindcă i se pare azi că s'a înșelat ani dearândul, adulându-l pe Nichifor Crainic, care nu-i de cât un imoral, un hoț care i-a mâncat leafa, un dezorientat, incapabil să trăiască fără directivele pe cari i le da... el. „Crainic poet ! Aș ! N'a scris decât... poezioare de cl. IV primară". Și hai să le înghițim pe toate! Nebunul e însă furios. Nu sparge numai farfuriile în care a mâncat de atâtea ori la masa lui Crainic, dar insultă pe însăși stăpâna casei. Până și copila lui Crainic, în care Dumnezeu a pus darnic toate virtuțile sufletului și ale inteligenții, nu este cruțată. Bestia se aruncă asupra ei cu o cruzime, pe care n'o poate justifica nici o inconștiență.

Nu știu ce aș fi făcut eu... „Pristanda care pune steagurile", dar care am fost mereu conjurat să tac, să tac, să tac, dacă m'aș fi găsit în locul lui Nichifor Crainic. D. Manoilescu, actualul stăpân al bestiei, este, mi se pare, și d-sa părinte. Să reflecteze bine, la ce-l așteaptă mâine ! Știu, însă, că n'am fost mai mult sguduit în viața mea, n'am simțit cum în inima mea de tată s'a înfipt mai adânc un cuțit, decât atunci când mi s'a povestit următoarea scenă petrecută, zilele trecute, la Nichifor Crainic acasă :

O zi, după amiază. Copila de aproape 16 ani a lui Nichifor Crainic, cea dintâi pe clasă și cu cea mai admirabilă reputație pe întreg liceul, vine dela școală. — „Mamă, te rog, vino puțin"! Și copila trage din servietă, un nr. de ziar care îi fusese cât mai mult ascuns... Citește, sub ochii înlăcrămați ai mamei, un pasaj mizerabil, infam, în care toată mândria ei de fată, toată conștiința, tot orgoliul ei de legionară, erau batjocorite. Copila își acoperă fața cu mâinile și cade pe un scaun. Fremătând de revoltă se ridică, însă, imediat și strigă : „Mamă, mamă, cum trebuie să-i răspund eu acestei canalii" !?

„Bestie, bestie„ în numele ideii naționale și moralei creștine !

DR. ILIE RADULESCU

Apelul asociației avocaților creștini

In vederea alegerilor ce vor avea loc între 20-27 Iunie crt. la Baroul de Ilfov Asociația avocaților români creștini a lansat următorul apel către avocați români creștini din Barou :

Colegi,

Asociația avocaților români creștini, mândră de realizările ei de până azi, se prezintă din nou înaintea domniilor-voastre.

Nu începem o luptă: o continuăm.

Nu desfășurăm un steag: îl menținem.

Noi nu suntem un conglomerat de persoane avide de situații profesionale sau politice, cu apariții intermitente în palatul justiției.

Suntem un organism omogen și prezent, a cărui viață se confundă cu însăși viața Corpului nostru.

In consecință, refuzăm să ne supunem ritualului electoral: nici nu ne prezentăm lăudându-ne, nici nu solicităm adulând.

Candidăm pentru că suntem în serviciul unei idei și pentru că nu vom avea odihnă până n'o vom înstăpâni în totalitatea Barourlor noastre.

Programul nostru deci, se rezumă într'o dată, devenită istorică: 9 Mai 1937.

Slujitorii unui ideal național. etic, profesionl, ne vor susține, dând la o parte tot ce, personal, ne-ar putea despărți, — căci nu se poate concepe să ne fărâmițăm prin lupte meschine în clipa când pornim să consolidăm ce am cucerit.

Pe cei ce ne combat nu-i atacăm, fiindcă idealul nostru e prea înalt pentru a ne permite să auzim invectivele lor. Cât despre pseudo programele ce se agită, punem o singură întrebare autorilor lor: ați fost și la Decanat și la Uniune, de ce nu le-ați înfăptuit?

Noi privim liniștiți realizările trecutului recent, trăim viață românească în BAROUL ROMANESC și nu avem decât o lozincă:

Prin dv. alături de noi, ROMANIZAREA!

Președintele Asociației generale a avocaților români creștini
Istrate N. Micescu
Președintele Asociației avocaților români creștini din Baroul Ilfov
Emanoil Slătineanu

Candidații noștri la alegerile din 20—27 Iunie 1937, sunt următorii: Istrate N. Micescu, I. Gr. Perieteanu, Șt. Marinescu-Bolintin, Dimitrie Grozdea, Sever Andru, Vasile Vlădescu, Vintilă Georoceanu.

P. S. — *Vă invităm să participați la adunarea generală extraordinară a Asociației avocaților români creștini din Baroul de Ilfov, care va avea loc Miercuri 16 Iunie a. c., orele 9 seara, în locuința d-lui Istrate N. Micescu din București, str. Intrarea Zalomit nr. 10.*

Funcționari jidani la „Luna Bucureștilor"

— Știe d. primar general Al. G. Donescu ? —

La „Luna Bucureștilor" au fost angajați trei jidani, pentru a ocupa unele posturi inexistente, primind, fiecare, câte 15.000 lei lunar.

Ne place să credem că d. Al. G. Donescu nu știe nimic despre această ispravă a subalternilor d-sale și că va da imediat afară pe toți jidanii și diurniștii dela „Luna Bucureștilor".

Dacă sunt necesari unii intelectuali pentru a ocupa anumite funcțiuni legate de existența expoziției dela Șosea, apoi aceștia pot fi recrutați, și numai cu 3—4 mii lei lunar, dintre atâția titrați cari mor de foame. Dar este inadmisibil ca să se risipească fondurile expoziției, care până anul acesta a fost mereu deficitară, cu persoane cari au numai calitatea de a avea raporturi de prietenie cu anumiți edili.

D. Al. G. Donescu, ale cărui bune intențiuni pentru a moderniza Capitala, trebuesc subliniate, are, în schimb, păcatul de a se înconjura de prea mulți jidani și lingăi. D-sa ar trebui să nu uite că asemenea elemente nu fac decât să-l compromită.

Lucrările Consiliului superior al magistraturii

CONSILIUL superior al magistraturii și-a continuat eri după amiază lucrările. Consiliul a recomandat, iar d. ministru a desemnat pe d-nii :

Amedeu Locusteanu, jude trib. Prahova, a fost înaintat președinte la trib. Buzău, s. II.

Ion Stănculescu, jude trib. Bacău, a fost înaintat președinte la trib. Iași, s. III.

C. Chinchescu, președ. s. II trib. Putna a fost înaintat prim.-președ. la acelaș tribunal.

M. Țincu, jude trib. Prahova, a fost înaintat președinte la trib. Putna, s. II.

D. Mătase, jude trib. Baia, a fost înaintat președ. la acelaș tribunal.

Petre Cristescu, jude trib. Constanța, a fost înaintat prim-președ. la trib. Lăpușna, s. I în locul d-lui Pană, înaintat consilier, d. Gh. Stere, dela s. I, fiind trecut la s. III a tribunalului.

Alegeri comunale în județul Ciuc

— Un nou succes al Frontului Românesc. —

MIERCUREA-CIUC, 14. — In comuna VOȘLOBENI, din județul Ciuc, a avut loc alegerea complimentară a consiliului comunal.

Lista Frontului Românesc *a obținut 123 voturi luând 2 mandate, iar lista liberală, în alianță cu național-țărăniștii, a obținut 146 voturi lând 3 mandate.*

Generalul bolșevic Miaja

a ordonat imediata evacuare a Madridului

Madrid, 15 (Rador). — Agenția Havas anunță:

Generalul MIAJA a ordonat imediata evacuare a populației civile, care se va face în ordinea următoare:

1. Persoanele „din provinciile ocupate de insurgenți".

2. Cele din provincia Madrid.

3. Cele din împrejurimile imediate ale Madridului.

Ordinul prevede că se vor pune în vigoare toate dispozițiile luate de vechea juntă, cu privire la evacuare. Pe de altă parte, se cere tuturor organizațiilor politice și sindicale să dea ajutor la realizarea acestor măsuri.

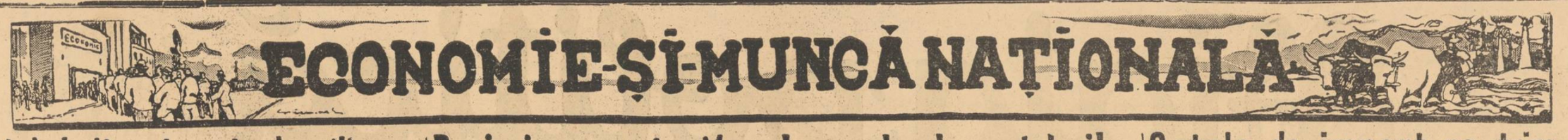

Statul cheltueşte sute de milioane
anual cu victimile alcoolismului

80 la sută din cârciumi sunt proprietatea evreilor ! ! O problemă de mare interes social, care solicită a fi serios examinată !

Nici unul din flagelele zise sociale, frecvente la noi în ţară, nu produce ravagii mai adânci şi mai vătămătoare ca alcoolismul.

Fiind un viciu nu numai tolerat, ba am putea afirma chiar încurajat de guverne, ştiut fiind că alegeri nu se pot concepe fără rachiu şi vin, el bântue cu predilecţie în lumea satelor, acolo, adică, unde nepăsarea autorităţii pentru sănătatea publică este stăpânitoare şi unde întunericul minţii este mai compact.

Dela sate, unde abuzul de băuturi alcoolice este practicat pe o scară întinsă de copii şi adulţi, a trecut pe nesimţite, în lumea oraşelor şi s'a instalat în casa mai tuturor gospodarilor, cari nu mai pricep masă bogată fără vin şi „tradiţionala" ţuică.

Beţia, boală plăcută şi cu consecinţe târzii şi prin aceasta mai periculoasă chiar decât sifilisul, tuberculoza şi paludismul, a cuprins în ghiarele ei ademenitoare întreaga ţară.

Statul, interesat fiscaliceşte în consumaţia băuturilor acloolice, nu a luat o atitudine sinceră şi hotărâtă faţă de această gravă problemă de interes social şi s'a complăcut în cel mai straniu echivoc. Pe deoparte a sprijinit în oarecare măsură propaganda în şcoli şi cazărmi impotriva beţiei, iar pe dealtă parte a venit cu măsuri menite să încurajeze pe viticultori şi consumaţia băuturilor alcoolice.

Socoteala

s'a dovedit a fi extrem de meschină şi lipsită de simţul de răspundere a viitorului. Şi aceasta pentrucă s'a dovedit — cu date şi cifre extrase din statisticile oficiale că beneficiile statului din consumaţiunea băuturilor alcoolice, nu reprezintă nici a zecea parte din cheltuelile pe care le suportă acelaş stat cu întreţinerea victimelor alcoolului.

60% DIN CRIME SE DATORESC BEŢIEI

Pentru a oferi putinţă cititorului spre a-şi formula şi el o convingere în această direcţiune, vom reproduce câteva date şi cifre dintr'o statistică a soc. „Temperanţa", pe anul 1927:

S'a socotit că 60% din crimele cari se produc în satele noastre se datoresc beţiei, şi 46% din cazurile de nebunie provin din beţie.

Iată, prin urmare, două mari categorii de victime ale beţiei: criminalii şi alienaţii mintali.

Cu prinderea, judecarea şi punerea la popreală a acestor victime ale beţiei, statul cheltueşte câteva sute de milioane lei în fiecare an!

48% DIN URMAŞII ALCOOLICILOR PIER

Şi urmaşii alcoolicilor sunt nişte biete victime.

Intr'adevăr s'a găsit că 22% din copii beţivilor sunt tuberculoşi; 19% sunt epileptici şi reduşi mintal.

S'a mai dovedit că 15% din recruţii respinşi ca improprii sunt din cauza alcoolismului.

Fapt necunoscut în nici o ţară de pe continent, 48% din copii dela sate (vorbim de noi) mor înainte de a fi împlinit vârsta de 5 ani din cauza olcoolismului părinţilor.

Erau pe atunci în ţară (ce trebue să fie astăzi!) 52.000 cârciumi la ţară, faţă de 15.120 şcoli şi 13.632 biserici. De atunci, numărul cârciumilor la sate s'a triplat, cel puţin.

In afară de cârciumile cu firmă şi livret, fiecare sătean care are o prăjină de vie, îşi are acasă cârciuma, în pivniţă. Aşa că alcoolismul a cuprins, că într'o reţea, toată viaţa satelor noastre, dela şes, deal şi munte.

MASURI DE SALVARE A NAŢIUNEI

In faţa ofensivei cutropitoare a alcoolismului la sate, guvernul, oricare ar fi el, trebue să întocmească un vast program de contra-ofensivă.

In afară de propaganda prin şcoli, biserici şi cazărmi, guvernul trebue să dispună o serie de măsuri cu caracter restrictiv.

In primul rând, să se aplice, cu severitate, dispoziţiunile din legea viticulturii care opreşte plantarea hibrizilor.

In al doilea rând să se aplice cele mai severe sancţiuni acelora dintre cârciumari cari nu respectă legea repaosului duminical.

Dat fiind că 80% din crime se comit, la sate, Sâmbătă seara până Luni dimineaţa, adică în intervalul când cârciumile funcţionează, să se creeze case culturale unde sătenii să se adune şi să se distreze în fiecare Duminică.

Şi în fine să se retragă, la prima abatere, brevetele cârciumarilor galiţieni (80% din cârciumi sunt în mâinile streinilor şi minoritarilor!), cari ruinează punga şi sănătatea fizică şi morală a poporului, pentru a-l robi până în cele din urmă.

Puterea unui popor fiind în funcţiune directă de sănătatea lui fizică, atragem, serios, atenţiunea factorilor de răspundere asupra gravităţii problemei expuse de noi.

Ion Muche

Revizuirea preţurilor la produsele cartelurilor

Instalarea consiliului superior al cartelurilor. Sunt 88 de carteluri declarate. Cele ce nu s'au anunţat sunt de drept desfiinţate.

Eri la ora 5 după amiază a avut loc prima şedinţă a consiliului superior al cartelurilor, sub preşedinţia d-lui Valeriu Pop, ministrul industriei şi comerţului.

D. ministru Valeriu Pop — luând cuvântul — a expus scopurile urmărite de noua legiuire, cum şi ideile de bază ale decretului-lege. A arătat apoi importantul rol, ce îi revine consiliului în aplicarea decretului, cum şi aşteptările, pe care le leagă opinia publică de acţiunea ce începe. Subliniind, că întreaga acţiune trebue să se desfăşoare cu hotărîe, cu obiectivitate şi imparţialitate, şi-a exprimat satisfacţia, pentru modul cum este alcătuit consiliul şi, convingerea, că lucrările consiliului vor fi la înălţimea cerută de împrejurări.

D. ing. Bujoiu, în numele consiliului, a mulţumit pentru onoarea, ce s'a făcut membrilor consiliului, de a fi însărcinaţi cu soluţionarea unor probleme atât de importante, exprimând asigurarea unei colaborări înţelegătoare şi zeloase.

REVIZUIREA PREŢURILOR LA PRODUSELE CARTELURILOR

D. ministru Valeriu Pop a adus apoi la cunoştinţa consiliului hotărirea ministerului de a proceda la revizuirea preţurilor tuturor produselor cartelurilor, comunicând membrilor consiliului următorul ordin circular adresat cartelurilor anunţate:

„Având în vedere dispoziţiunile art. 9 şi 17 din decretul pentru reglementarea şi controlul cartelurilor, vă invităm să comunicaţi ministerului industriei şi comerţului (serviciul secretariatului consiliului superior al cartelurilor) în termen de 15 zile, tot materialul de documentare pe care se întemeiază preţurile produselor ce fac obiectul cartelului dvs. în vederea revizuirii preţurilor în conformitate cu alin. 3 din art. 17.

„Departamentul nostru, pornind în conformitatea prevederilor decretului de mai sus la revizuirea preţurilor acestor produse, atragem în mod deosebit atenţiunea dvs. asupra necesităţii, că această documentaţie să fie înaintată în forma cea mai complectă, cuprinzând între altele, în special, următoarele:

A. Analiza preţului de cost şi de vânzare a acestor produse după schema ce urmează, pentru fiecare fabrică:

1. materiile prime;
2. combustibil;
3. salariile lucrătorilor;
4. cheltueli generale de fabricaţie (forţa motrice, materiale, accesorii, piese de schimb şi de rezervă, întreţinerea, salariile personalului de conducere şi auxiliar al atelierelor).

I. PREŢUL DE FABRICAŢIE (1+2+3+4).

5. Amortizări;
6. Dobânzi;
7. Impozite;
8. Sarcini sociale;
9. Cheltueli generale (lefuri, tantieme, prime, bonificaţie, mobilier, asigurări şi altele).

II. Cheltueli generale administrative (5+6+7+8+9).

III. Preţul de cost (1+2).

IV. Beneficiul fabricantului.

V. Preţul de vânzare loco fabrică (III+IV).

VI. Transportul dela fabrică la angrosişti.

VII. Beneficiul angrosistului.

VIII. Preţul de vânzare en gros (V+VI+VII).

IX. Transportul dela engrosist la detailist.

X. Beneficiul detailistului.

XI. Preţul de vânzare en detaliu (VIII+IX+X).

B. Raportul consiliului de administraţie către adunările generale ale cartelurilor şi ale întreprinderilor componente în ultimii 3 ani.

C. Procesul verbal al adunărilor generale şi acţionarii prezenţi la adunările generale din ultimii 3 ani.

D. Dările de seamă similare şi raportele adunărilor componenţilor înţelegerilor, în cazul celorlalte firme juridice în care sunt constituite cartelurile.

E. Comparaţia preţurilor de vânzare la noi în ţară cu cele din străinătate în condiţiuni comparabile de livrare.

F. Variaţia preţurilor la materiile prime, a preţurilor de producţie şi vânzare cu ridicata şi amănuntul, ale articolelor produse şi vândute de cartel, în cursul ultimilor 3 ani.

SUNT 88 DE CARTELURI DECLARATE

In termenul prevăzut de decret s'au anunţat 88 de carteluri existente.

Consiliul în cel mai scurt timp îşi va da avizul cu privire la asimilarea întreprinderilor industriale, care cad sub prevederile art. 2 din legea cartelurilor.

Cartelurile ce nu au fost declarate în termen, se consideră de drept desfiinţate.

Lista oficială a cartelurilor, care s'au înscris în registrul special al ministerului industriei şi comerţului, se va da astăzi publicităţii.

Şedinţa consiliului superior al magistraturii

S'a început mişcarea în tribunale

Consiliul superior al magistraturii, de sub preşedinţia d-lui ministru Vasile P. Sassu, şi-a continuat eri dimineaţă lucrările.

Consiliul a recomandat şi d. ministru a designat pe d-nii :

1) Intrucât d. Laurenţiu Decuseară, *prim-preş. trib. Cluj, n'a acceptat delegaţia în Curtea Administrativă Cluj, d. ministru a designat pe d.* Const. Ganea, *preş. trib. Trei-Scaune.*

Curtea de Apel Tg.-Mureş.

1) D. Nicolae Pelin, *preş. trib. Cernăuţi, a fost înaintat consilier.*

2) D. Ion Gheorghiu, *preş. trib. Năsăud a fost înaintat deasemenea consilier.*

Curtea de Apel Braşov.

D. Chirion Bânda, *prim preş. trib. Sibiu, a fost înaintat consilier.*

Tribunale.

1) Const. Ionescu, *jude trim. Ilfov a fost înaintat preş. la trib. Ilfov Notariat.*

2). D. Mayer, *jude trib. Ilfov a fost avansat preş. la trib. Ilfov sec. I.*

3) D. Alfred Popovici, *preş trib. Prahova, a fost înaintat prim preş. al acestui trib. pe data 3 August.*

4. D. Demostene Rădulescu, *jude trib. Prahova, a fost înaintat preş. trib. Prahova.*

5) D. Ion Pârcălabu *preş. sec. II trib. Muscel a fost înaintat prim preş. acelaş tribunal.*

6) D. Gh. Stoian, *jude trib. Muscel a fost înaintat preş. sec. II. acelaşi tribunal.*

7) D. Ionescu Gulian, *preş. sec. II, trib. Vlaşca a fost înaintat prim preş, al aceluiaşi tribunal.*

8) D. N. Chirculescu, *jude trib. Vlaşca a fost înaintat prim preş. s. II, trib. Vlaşca.*

Meseriaşii creştini din Roman
resping pe naţional-ţărănişti

O întrunire ridicolă. Incidente şi scandal în sală

ROMAN, 14. — Uniunea generală a meseriaşilor patroni şi lucrători, împreună cu asociaţiile de funcţionari particulari, a convocat pentru Duminică 13 crt. o întrunire pentru a protesta în faţa valului de scumpete şi a discuta chestiuni profesionale.

Sala a fost ocupată până la ultimul loc de muncitori, meseriaşi şi funcţionari particulari.

BOMBA!

La orele 9 îşi fac apariţia pe scenă conducătorii naţional-ţărăniştilor localnici împreună cu d. Alfons Herovanu senator ţărănist de Iaşi.

Muncitorii creştini au rămas uluiţi.

D. V. Lungu, preşedintele „Uniunii" fruntaş ţărănist, văzând starea de spirit din sală, a anunţat publicul că adunarea convocată de „Uniune" se transformă în întrunire naţional-ţărănistă.

SCANDALUL

Muncitorii văzându-se traşi pe sfoară, au început a protesta. A isbucnit un formidabil scandal, muncitorii şi meseriaşii români strigând: jos comuniştii, jos trădătorii.

Sosind reprezentanţii autorităţilor, scandalul s'a potolit cu mare greutate, iar meseriaşii veniţi să asculte durerile şi necazurile lor, văzându-se puşi în atare situaţie, au părăsit sala.

O INTRUNIRE IN SALA GOALA

In sală nu au mai rămas decât doar 100 de persoane — toţi străini, majoritatea băieţandri de prăvălie între 15—17 ani.

Oratorii, d-nii: Tăutu, Lungu, Cozlowschi şi Alfons Herovanu, au cerut voturile pentru alegerile dela 2 Iulie.

Cei 1000 de muncitori, cari aşteptau afară, au huiduit la eşire pe conducătorii internaţional-ţărăniştilor.

Lecţia servită de muncitorii creştini — naţional-ţărăniştilor — constitue un exemplu de hotărîtă reacţiune pentru sprijinitorii străinilor şi comuniştilor.

Coresp.

Speculă, la lumina zilei...

Dela o vreme, primim la redacţie fel de fel de plângeri din partea vizitatorilor expoziţiei târg „Munca noastră românească", în cari ni se arată că la restaurantul „Hanul Ţărănesc" din mijlocul acestei expoziţii, consumatorii sunt pur şi simplu jupuiţi...

Intr'adevăr pe „lista" luată de la restaurantul „Hanul Ţărănesc" figurează o serie de preţuri exagerate, cum ar fi de pildă, O SALATA DE BOEUF 30 LEI, O CIORBA DE PEŞTE 30 LEI, O BUCATA DE NISETRU 60 LEI şi... UN CASTRAVETE ACRU 25 LEI.

Acestea sunt numai câteva din preţurile pomenite. Cine vrea însă să mănânce şi alte „specialităţi", ajunge să plătească un singur tacâm câteva sute de lei.

După cum se vede vizitatorii expoziţiei-târg „Munca noastră românească"

îşi plătesc foarte scump îndrăzneala de a fi luat masa acolo.

ROMÂNI ŞI ROMÂNCE!

Pentru România de mâine a Românilor : nici un ac dela jidani !

Cotele de import pe trim. III
se vor acorda în conformitate cu noul regim al contingentării

La 1 Iulie a. c. va intra în vigoare noul regulament al contingentării, odată cu modificările aduse regimului actual de către ministerul industriei şi comerţului.

De mâine încep lucrările pentru acordarea supracotelor la import, urmând ca pe trimestrul III cotele de import să fie acordate în conformitate cu noul regim al contingentării.

Prelungirea bulevardului Brătianu

D. Al. G. Donescu, primarul general al Municipiului, a aprobat, zilele acestea, formele de plată ale mai multor exproprieri din traseul b-dului Brătianu.

Achitarea acestor exproprieri se va face în cursul acestei săptămâni din sumele disponibile la CEC din împrumutul contractat de Municipiu în acest scop.

Procedându-se la dărâmarea acestor imobile, nu mai rămâne din întreg traseul de plătit şi dărâmat decât trei imobile pe str. Pânzari în grupul magazinului Orghidan şi grupul Teodor Atanasiu şi bulevardul se poate considera ca deschis.

D. primar general Al. G. Donescu a dat dispoziţii să se înceapă executarea formelor de exproprieri pentru construcţiile aflate pe str. Carol şi str. Halelor între bulev. Maria şi podul Şerban Vodă în vederea continuării bulevardului spre Valea Plângerei.

Şedinţa consiliului cărţilor funduare

Eri, la ora 10 a. m., consiliul cărţilor funduare a ţinut şedinţă sub preşedinţia d-lui subsecretar de stat Aurelian Bentoiu.

Obiectul şedinţei a fost fixarea normelor de lucru ce se vor comunica personalului pe cale de instrucţiuni ministeriale, atât pentru partea tehnică, cât şi pentru partea juridică.

Şedinţa viitoare a fost fixată pentru Marţi 22 Iunie, când se va da forma definitivă proectului privitor la funcţionarea cadastrului şi introducerea cărţilor funduare.

DIVERSE

ASTAZI expiră termenul până când streinii cari au cerut prelungirea şederii în ţară mai pot depune actele necesare în acest scop autorităţilor respective.

*

COMISIUNEA pentru proteze dentare a fost convocată mâine, Miercuri, la ministerul sănătăţii.

*

PARTICIPANTELE la congresul Societăţii ortodoxe naţionale a femeilor române din Sibiu, vor beneficia de 50% reducere din taxele tarifului tren de persoane dacă vor pleca din staţia de pornire în zilele de 13—28 Iunie inclusiv şi se vor înapoia până la 30 Iunie cor.

Această reducere s'a aprobat numai pentru 200 de persoane.

*

EFORIA spitalelor civile din Bucureşti a fost autorizată să accepte pentru clinica de medicină internă donaţia făcută de d. IOAN STANESCU, constând din suma de 200.000 lei anual, plătibilă în patru rate trimestriale.

*

DIRECŢIUNEA mişcării c. f. r. a declarat vacante următoarele staţiuni de cale ferată : Sipoteni, Braşov suburbie, Muncel, Iargora Frunzeasca, Văcăreşti şi Folteşti.

*

DIN RAPOARTELE primite la ministerul finanţelor s'a constatat, că unele vămi permit destinatarilor să importe mărfurile vândute la licitaţie, chiar după ce vânzarea a rămas definitivă şi după ce ele au devenit proprietatea statului.

In consecinţă, direcţia vămilor a comunicat organelor în subordine, că în conformitate cu prevederile legii, deţinătorul poate reclama marfa din vamă numai până când vânzarea prin licitaţie a fost făcută.

*

CEA DE A DOUA ADUNARE generală ordinară a diplomaţilor în ştiinţe administrative şi absolvenţi ai Centralei de pregătire technică profesională administrativă, de pe lângă ministerul de interne, a avut loc Duminică 13 Iunie 1937, în localul institutului regal de ştiinţe administrative din strada Creţulescu Nr. 6 în prezenţa d-lui prof. univ. Paul Negulescu directorul şcolilor tehnice de acest gen.

*

D. S. BRADEANU, referent la consiliul legislativ şi secretarul comisiei pentru pregătirea cadastrului, va fi numit director al Oficiului cărţilor funduare, post nou înfiinţat.

*

MINISTERUL de finanţe fiind informat că unii dintre călătorii streini cari intră în ţară, aduc cu ei câte o maşină de scris sub motiv că au nevoe de ea pentru afaceri comerciale şi cum unele din vămile de frontieră nu fac nici o menţiune în passeport despre aceste maşini, mai ales că susnumiţii se pot întoarce în străinătate lăsând maşinile în ţară, pentru a preîntâmpina asemenea fraude — a dat ordin tuturor punctelor vamale ca ori de câte ori se prezintă de călătorii streini la revizie maşini de scris uzate, pe cari le declară pentru uzul lor propriu, ele să fie trecute în passeport pe foaia pe care s'a aplicat ultima viză de intrare în ţară, indicându-se No. şi marca maşinei, spre a avea siguranţă că la înapoere nu le vor lăsa în ţară.

Dacă la eşirea din ţară nu vor avea supra lor aceste maşini, călătorii streini vor fi obligaţi să plătească taxele de import. Maşinile aduse de călătorii români, se vor impune la taxe ori care ar fi starea maşinilor, în afară de cazul când vor dovedi cu menţiunea din passeport că au eşit din ţară cu aceiaşi maşină.

*

LA MINISTERUL industriei şi comerţului a avut loc eri o conferinţă cu reprezentanţii filaturilor din ţară, examinându-se noul regim al firelor de lână şi bumbac, prin decontingentarea lor pentru industriaşi. Aceştia au arătat, că toate cererile industriaşilor au fost satisfăcute şi cotele minimale prevăzute de lege pentru industriaşii, ce vor să importe fire de lână şi bumbac, pot fi acoperite de filaturile din ţară.

Constituirea consiliilor comunale

Azi după amiază la orele 5, are loc la Primăria Municipiului constituirea consiliului general, alegerea primarului general şi a ajutorilor de primar.

In acest sens d. Al. G. Donescu primarul general al Municipiului, a trimis o circulară tuturor consilierilor.

CUM SE VA FACE CONSTITUIREA

Constituirea consiliului de sectoare se va face potrivit art. 51 din legea administrativă care prevede că şedinţa de constituire să fie prezidată de către cel mai în vârstă dintre consilieri.

Preşedintele de vârstă va pune întâi în discuţiunea consiliului verificarea titlurilor consilierilor aleşi, după care prefectul sau magistratul competent (înlocuitorul său), vor proceda la luarea jurământului consilierilor prezenţi, declarând apoi consiliul legal constituit.

Odată îndeplinite aceste formalităţi, magistratul se va retrage din şedinţă.

Procesul verbal de constituire va fi semnat de preşedintele de vârstă şi contrasemnat de secretarul consiliului.

Consilierii absenţi la constituire vor depune jurământul ulterior în faţa consiliului.

Consilierii cari lipsesc nemotivat, după două convocări pentru depunerea jurământului, pierd mandatul.

ROMANI?

Voi cu inima creştină :
De pe ochii voştri rupeţi
Pânza'ntinsă de duşmani,
Nici un ac dela jidani !

„Steaua Română"
Societate Anonimă pentru Industria Petroleului
Bucureşti

Se aduce la cunoştinţa Domnilor acţionari că Adunarea Generală Ordinară ce a avut loc la 24 Mai 1937, a hotărît plata unui dividend de 10% brut pe exerciţiul anului 1936, adică Lei 50 de fiecare acţiune.

In consecinţă, după scăderea impozitului respectiv, care reprezintă în total Lei 8.70, dividendul va fi de Lei 41.30 net de fiecare acţiune şi va fi achitat în schimbul cuponului 33.

Plata acestui dividend se va face cu începere dela 15 Iunie 1937, în fiecare zi de lucru între orele 9—12, la sediul Societăţii, în Bucureşti, B-dul Carol I No. 17 (fost 3).

Pentru acţiunile aflate în străinătate, dividendul se va plăti şi la următoarele instituţiuni :

La PARIS : La Banque de Paris & des Pays-Bas ;

La LONDRA : la „Stern Brothers" ;

La AMSTERDAM : La Sucursala Băncii din Paris & des Pays-Bas ;

La BRUXELLES : la Sucursala Băncii de Paris & des Pays-Bas ;

La GENEVA : la Sucursala Băncii de Paris & des Pays-Bas ;

La ZURICH : la „Crédit Suisse" ;

reţinându-se deosebit şi impozitul corespunzător din fiecare ţară. Plata acestor cupoane se va efectua în condiţiunile fixate în publicaţiunile ce se vor face de fiecare din instituţiunile menţionate mai sus, de îndată ce se va fi obţinut autorizaţia pentru transferul fondurilor necesare.

Construcţia liniilor Caransebeş Reşiţa
şi Cărpiniş-Ionel

Intre problemele vitale cari privesc înzestrarea României, pentru ca ea să devină un stat puternic, este şi aceea a construcţiilor de linii ferate.

Căile de comunicaţie şi mai ales cele ferate au ajuns una din primordialele şi imperioasele probleme naţionale.

De exemplu linia ferată Caransebeş-Reşiţa, care uneşte uzinele din acest oraş cu linia principală a căilor ferate, ce trece prin Caransebeş, înseamnă o contribuţie enormă pentru ceeace se poate numi, apărarea noastră naţională.

Această linie ferată, azi în construcţie, va fi gata peste un an datorită numai ingeniozităţii pline de zel, pe care d. inginer inspector M. VACAREŞTEANU, o depune zi de zi pentru grabnica realizare a acestei construcţii.

D-sa are ca ajutor şi conducător tehnic principal pe d. V. C. VISSARION.

Cele două linii ferate din Banat, mărturisesc îndeajuns că şi românii se pricep la inginerie nu numai străinii şi jidanii.

DR. CONST. CHIRIŢA
BOLILE CAILOR URINARE
BOLI DE FEMEI
CHIRURGICALE
Str. Frumoasă nr. 44 etaj
Consult. 5½—8 seara şi cu ore reţinute.

Cursuri de vară
de italiană la Braşov

Şi în acest an Universitatea liberă latină din Braşov va cuprinde o secţiune italiană cu cursuri de literatura, artă, gramatică şi conversaţie italiană.

Lecţiile vor fi ţinute de profesori universitari şi de liceu italieni, trimeşi anume din Italia.

Cursurile cari vor cuprinde două secţiuni, una pentru începători şi alta superioară, vor începe la 5 Iulie şi vor dura până la 20 August şi vor fi integrate de speciale manifestări artistice şi culturale având şi un frumos program de excursii.

Pentru inscrieri şi informaţiuni a se adresa : la Secretariatul Universităţii libere latine, Iaşi, strada Lascăr Catargiu 9, sau . Bucureşti, la Institutul de Cultură Italiană, calea Victoriei, nr. 196.

Agitaţiile sub-ofiţerilor
pensionari din Focşani

FOCŞANI, 14. — Zilele trecute a avut loc în localitate o întrunire a sub-ofiţerilor pensionari care au protestat contra scăderei pensiilor ; deoarece sub-ofiţerii pensionari au numai o pensie de 2.500 lei lunar sumă insuficientă pentru a putea hrăni câte 7-8 guri.

Justificarea o fac chiar cererile pensionarilor pentru mărirea pensiilor echivalent cu scumpetea de azi, având dreptul la o pensie de 5000 lei lunar.

S'a hotărât trimeterea unei telegrame d-lui prim ministru Tătărăscu.

Liga Naţională a Femeilor Române
Aduce la cunoştiinţa publicului că,

A doua Expoziţie Târg „Munca Noastră Românească" din Bucureşti Piaţa Ion C. Brătianu Nr. 2 a fost prelungită până la 30 Iunie 1937.

Inchiderea oficială va avea loc în cadrul unei festivităţi.

In scurtul interval de timp până la închidere, publicul vizitator va avea ocazia să admire — în cele 120 standuri şi pavilioane — cele mai desăvârşite creaţiuni ale muncii româneşti în materie de cusătură, covoare, prelucrare a inului şi cânepii, etc., etc.

Ca atracţii speciale vizitatorii vor putea găsi în Expoziţia Târg un bogat program artistic şi muzical precum şi concursuri de costume naţionale, ale căror date se vor anunţa la timp.

Reducerile pe calea ferată de 50 şi 75% se menţin până la 30 Iunie a. c.

Crestini
Vizitaţi magazinul „CONSUMUL IMPERIAL" din str. Nicu Golescu 11 lângă Atheneu, unde veţi fi serviţi cu toate articolele de coloniale şi băuturi, cu cele mai reduse preţuri.
Serviciul prompt şi la domiciliu. Tel. 3.37-05
Vasile Moiş

Pe urmele ludeî

Ce se petrece la spelunca iredentistă „Nippon Bar"?

In plin centrul Capitalei, pe str. Brezoianu, la spelunca intitulată pompos „NIPPON BAR" se petrec lucruri cari ar trebui să îngrijoreze adânc autoritățile noastre polițienești superioare.

Proprietarul speluncii, un anume BOEHM-BANDI, a instalat în cârciuma pe care o patronează o adevărată oficină industrială în care personalul vorbește numai limba lui Arpad.

Inainte de a arăta însă ce se petrece în acest cuib de propagandă revizionistă, este bine să arătăm lumii cine este acest Boehm-Bandi,

Printre cei cari s'au aciuiat în țară la noi, imediat după căderea regimului comunist al lui Bella Kohen din Ungaria, a fost și acest jidan maghiar BANDI BOEHM, comunist notoriu din solda consângeanului său, gonit în Rusia bolșevică de glorioasa armată română.

Fiindcă, oricâte șiretlicuri ar fi întrebuințat, situația lui era șubredă de tot, pentru a o consolida, și-a trădat fostii „tovarăși" cari împânziseră pământul românesc.

Dar gestul lui Bandi, cum ușor se poate vedea, nu a fost pornit din acea convingere sinceră care absolvă pe orice răufăcător de păcatele din trecut, ci numai din interesul de a-și asigura anumite protecțiuni.

Manevra jidanului a reușit.

Și pentru a deveni... român get-beget Bandi-Boehm s'a botezat.

BANDI NU ȘI-A SCHIMBAT NARAVURILE

Botezându-se, actualul proprietar al speluncii „NIPPON" nu și-a lepădat însă apucăturile caracteristice rasei.

S'a înconjurat de o bandă de jidani unguri, toți iredentiști, pe cari adevărații români îi pot judeca chiar numai după numele ce-l poartă: Bella Banch, Paul Pollack, Krivan, Boddy, etc., etc.

Pe lângă specularea oaspeților lui nocturni, Bandi a înțeles să-și facă și o altă sursă de câștiguri.

Cu ajutorul acoliților, el recrutează, plasează, și lansează „ARTISTE".

In realitate toată această scabroasă afacere nu e decât un comerț de carne vie deghizat pentrucă fetele ademenite în spelunca din Brezoianu, sunt, după o foarte scurtă activitate, expediate în Grecia, Alexandria, Cairo, Siria, de unde iau apoi drumul țărilor sud-americane.

UN PARAVAN

Pentru a sta și mai bine la adăpost de orice suspiciune, jidanul a știut să-și asocieze un nume românesc în persoana d-lui M. Iorgulescu. Dar a făcut în așa fel ca asociația să fie numai de formă, întreaga ...activitate a speluncii dirijând-o personal.

Ar fi fost, dealtfel, foarte supărătoare prezența d-lui M. Iorgulescu în local. L-ar fi forțat pe Bandi și consângenii ce-l înconjoară să vorbească și românește.

Ori acesta este lucrul care îi convine mai puțin, pentrucă „directorul-proprietar" al NIPPON-BAR-ului nu vorbește limba românească decât atunci când vrea să amenințe pe câte un român,

Intrebăm autoritățile în drept dacă au cunoștință de acest mod de a se purta al lui Bandi-Boehm și de traficul de .. teroare și carne vie pe care îl exercită

Ar fi trist să aflăm că lucrurile sunt cunoscute și nu s'a luat nici o măsură.

Pentrucă imperativele momentului cer ca spelunca de pe Brezoianu să fie complet curățată, iar iredentiștii unguri trimiși peste granță.

Dar, vom reveni în curând.

Haosul dela Primăria Focșani continuă

Cum se irosește bugetul primăriei. Cerem ministerului de interne o anchetă severă.

FOCȘANI, 14. — Am mai atras atenția ministerului de interne asupra neregulelor dela primăria Focșani totuși nu s'a luat până în prezent nici o măsură.

Nepăsarea aceasta a autorităților aduce mari prejudicii morale și materiale atât orașului nostru cât și part. naț. liberal care pune oameni de talia primarului AL. LEON la conducerea unei comune. Șirul de afaceri veroase nu au luat sfârșit și pe aceiași scară întinsă se fac tot mereu alte și noi ghișefturi.

Am încetat un timp campania dusă de noi crezând că în ultimul ceas organizația liberală din Putna va ști să se debaraseze de balastul care le dărâmă și cea mai mică încredere care o mai au cetățenii în acest partid.

PRIMARUL HUIDUIT DE AGENȚII ELECTORALI, IN PRIMARIE

Pentru a vă da seama de respectul pe care îl au cetățenii orașului față de primarul LEON, e suficient să subliniem faptul că a fost huiduit și înjurat chiar în localul primăriei de un agent electoral, căruia îi refuzase o lucrare, pentru ca după aceea să-i dea trei lucrări. Astfel de scene se petrec foarte des, dovedind prin aceasta incapacitatea celui ce conduce primăria noastră.

Organizația liberală a fost complect compromisă din cauza incapacității prefectului VASILE STANESCU-Putna și a primarului ALEX. LEON.

CUM SE IROSEȘTE BUGETUL PRIMARIEI

In timp ce străzile sunt nepietruite, cartierele mărginașe ale orașului lipsite de lumină și de o mulțime de alte nevoi suferind orașul, s'a cheltuit cu construirea unui șopron și aducerea luminei electrice la crângul care se află la 4 km. de oraș, suma de 300 mii lei.

Nu putem înțelege pentruce s'au făcut aceste cheltueli care însă nu ating nici jumătatea sumei de 300 mii lei, când drumul până la crâng este impracticabil, iar mijloacele de transport inexistente.

Prin lucrări de felul acesta se astup goluri din bugetul primăriei. Are primarul nevoie de bani, repară bordura unui trotuar care costă 3—4.000 lei și se pun cheltueli de 10—15.000 lei, și alte multe de felul acesta, afaceri cari au secătuit complet bugetul primăriei.

Aflăm acum știrea unei alte afaceri în perspectivă, pusă la cale de primarul Leon. Se proectase mai demult dărâmarea dughenelor jidănești din piața Moldovei, în care se vând haine vechi, cel mai bun mijloc de răspândire a bolilor contagioase, Harhării aflând însă aceasta, au pus mână dela mână și au strâns suma de 35.000 lei, pe care vor să o dea primarului Leon, ca să nu le mai dărâme ploșnițăriile și suntem siguri că până la urmă nu vor fi dărâmate.

Iată pe cine a pus guvernul liberal primar în orașul nostru,

care îndeplinește pe lângă funcția de primar și aceea de furnizor al primăriei, a cărei casă de bani a golit-o.

Din cauza acestei triste situații ce domnește la Putna, alegerile comunale și județene se amână tot mereu și prestigiul de care se bucură partidul liberal în Putna, a dispărut.

Oameni ca prefectul Stănescu-Putna și ca primarul Alex. Leon compromit nu numai instituțiile în fruntea cărora se află, ci și memoria acelora cari au fost înaintașii lor.

Ioan N. Donescu

FEMEIE ROMANCA!

Nu te uita că jidanul îți vinde mai eftin. Asta-i numai aparent ca să te înșele. In fond el ne ia tot șapte piei. Marfa lui, când e mai eftină, e dela foc. Până la urmă tot noi suntem cei trași pe sfoară.

Informațiuni

❖ **AZI DIMINEAȚA a acostat în portul Constanța distrugătorul „Regina Maria", care a luat parte la serbările încoronării, dela Londra.**

❖ **In com. VIDRA, jud. Putna, în ziua de 7 Iunie c., soția preotului paroh a fost arestată de către plutonierul de jandarmi ANTOHI, pentrucă purta rochie verde.**

Credem că e timpul ca să înceteze aceste abuzuri.

❖ *Comitetul de construcție al școalei „Mihail Eminescu" din Ipotești jud. Botoșani, urmând a încheia socotelile fondului ce s'a colectat* și găsindu-se în epoca de a începe construcția școaleisimboi de recunoștință pentru marele geniu al neamului, roagă cu toată stăruința *pe domnii directori ai tuturor categoriilor de școli, instituțiunile, asociațiile și persoanele ce au primit liste sau apeluri de contribuire pentru formarea acestui fond, trimițând de urgență sumele încasate la banca „SOLIDARITATEA" din Botoșani,* iar listele primite indiferent de rezultatul colectei, *chiar în alb de-ar fi,* să se trimită imediat vice-președintelui acelui comitet, M. D. VASILIU-BOTOȘANI.

Toate acestea, trebuiesc trimise înainte de a se fi încheiat anul școlar în curs.

❖ **In ziua de 4 Iunie a avut loc în sala Camerei de comerț din Capitală, adunarea generală a soc. petrolifere „Creditul Minier".**

❖ *SOCIETATEA „Munca și ocrotirea femeii" de sub președinția d-rei Odobescu a hotărât pentru sfârșitul lunei Iunie ținerea unei frumoase serbări câmpenești. Locul și data se vor anunța peste câteva zile.*

❖ **Mâine, Miercuri 16 Iunie., ora 6 d. a., se va ține la sediul Asociației surorilor de caritate de război din România, din str. Dr. Felix nr. 73, un serviciu religios pentru însănătoșirea cât mai grabnică a M. S. Regina Maria, Mama răniților din marele război.**

Atât d-nele membre ale asociației, cât și d-nele foste surori neînscrise în asociație și camarazii foști luptători, sunt rugați a lua parte la această pioasă rugăciune, fiind vorba de scumpa noastră Regină și mamă.

Serviciul religios va fi oficiat de către părintele Vasile Fusu, parohul bisericii „Răzvan", catedrala foștilor luptători.

❖ **D-nii RAUL TEODORESCU** și Alex. Volanschi, referenți stagiari la Consiliul legislativ au fost încadrați referenți definitivi.

❖ *ACADEMIA de medicină va ține ședință a diviziunei științifice, Miercuri 16 Iunie a. c., ora 11 a. m., în amfiteatrul spitalului Colțea. Ședințele Academiei de medicină sunt publice.*

❖ **D. V. Ștefănescu, noul președinte al secției a II-a a Consiliului legislativ, depune legiuitul jurământ pentru noul său post Miercuri dimineața.**

❖ *Ziarul* „Indrumarea națională" *nu a delegat pe nimeni cu încasări de abonamente, publicitate și subvenții etc. și ca atare oricine se prezintă în numele ziarului, în afară d-lui Vasile Marin Moldoveanu, care este conducătorul acestui ziar, să fie deferit autorităților polițienești. Administrația ziarului nu recunoaște nici o sumă de bani dată altei persoane.*

Adunarea generală a învățătorilor din Jud. Mureș

TG.-MUREȘ 14. — In sala festivă a primăriei locale, Sâmbătă *„Asociația generală a învățătorilor Mureșeni"* a ținut o adunare generală, spre a discuta diferite probleme de actualitate pentru învățătorime și întocmirea unui memoriu cuprinzând doleanțele învățătorilor din județ.

La această adunare au participat diferite personalități locale, dintre care notăm: dr. *Nicolae Crețu,* inspector general școlar, dr. *Ioan Bozdog,* președintele „Astrei", prof. *Gh. Tărnăveanu,* prof. *Corlolan Matei,* prof. *Daschievici,* d. *Popa Pavel,* precum și aproape toți învățătorii din județ. Cu această ocazie s'a făcut tristă constatare, că învățătorii neglijează manifestările care îi privesc direct, neparticipând la întruniri profesionale, nefiind prezenți decât 15 din cei 84 câți sunt în Tg.-Mureș în timp ce provincia a fost complect reprezentată.

După ce s'a oficiat un serviciu religios, în catedrala ortodoxă, învățătorii s'au îndreptat spre primărie unde în sala festivă, d. *Ioan Runcu* președintele asociației deschide adunarea, mulțumind oaspeților pentru bunăvoința ce au avut de a lua parte la lucrările lor. Domnia sa citește textul a două telegrame, care au fost expediate d-lui dr. *C. Angelescu* ministrul educației naționale și d. *V. Toni* președintele asociației învățătorilor.

După aceasta președintele dă cuvântul d-lui dr. *Nicolae Crețu* inspector general școlar, care salută pe tinerii învățători mureșeni, și îi îndeamnă să lupte și de acum înainte pentru a readuce la matca românismului pe frații noștri secuizați de pe Valea Nirajului. In continuare vorbește d. inspector *Ieronim Puia,* care spune că în jud. Mureș învățătorimea a făcut un pas mare prin stârpirea analfabetismului și îndeamnă pe învățători să desfășoare o cât mai mare activitate extra școlară.

In numele profesorilor secundari a vorbit d. *Daschievici,* prof. la școala normală iar după cetirea rapoartelor și verificarea gestiunii pe anul expirat adunarea dă cuvenita descărcare comitetului, urmând discuțiunile.

Au mai vorbit tânărul învățător *Hociota,* înv. *O. Ștefăniu,* care spune că la examenele învățătorilor lipsește dreptatea și d. *Ștefan Pașcan,* vorbind despre: situația morală și materială a școlii primare, arătând mizeria în care trăește învățătorul, și cerând ca salarizarea învățătorilor să se facă în raport cu ceilalți salariați publici.

La ora 2 d. m. adunarea a luat sfârșit.

Procesiune cu moaștele Sfântului Dumitru

Lipsa de ploaie determină pe locuitorii satelor noastre să-și mai aducă aminte de Dumnezeu și să facă rugăciuni pentru încetarea secetei. Uneori chiar recurg la procesiuni impresionante, solicitând Sfintei Patriarhii aprobarea unei procesiuni cu moaștele Sfântului Dumitru cel nou (Basarabov) ce se află în biserica Sfintei Patriarhii.

Astfel locuitorii satului *Dimieni,* jud. Ilfov, solicitând această favoare și I. P. Sfințitul Patriarh acordând-o, au plecat de Sâmbătă seara în satul Dimieni cu sfintele moaște, Prot. Nicodim Zamfirescu, Arhidiacon Evghenie Orghidan și d. Toma Culcea, misionar eparhial. Lumea din sate ieșea înainte și întâmpinau moaștele cu pietate, vărsând și găleți de apă pe sosea.

La *Dimieni* s'a săvârșit slujba vecerniei, după care un număr de bărbați și femei au stat de veghe la racla sfântului până dimineața.

Duminică s'a oficiat sfânta Liturghie în sobor de delegații Sf. Patriarhii, de preoții locali și preotul Ioan Popescu-Otopeni.

Predica a fost ținută de d. Toma Culcea, care a făcut o legătură între evanghelia zilei și viața sfântului Dumitru Basarabov.

A urmat o procesiune în câmp, unde s'a sfințit apa, iar după masă o altă procesiune s'a făcut în satul *Otopeni.*

Faceți dreptate lui Tănase Menglide

Azi se judecă procesul la Inalta Curte de Casație

De trei ani se judecă d. Tănase Menglide ca H. Moscona, în nădejdea că justiția îi va recunoaște dreptatea și va hotărî să i se restituie banii.

H. Moscona îl șicanează, însă. Cine e H. Moscona?

Venit în țară la 1906, din Turcia, cu ocazia expoziției Regele Carol I, având asupra sa câteva mii de lei, H. Moscona a reușit, Dumnezeu știe prin ce miracol, să ajungă azi un om de peste 200 milioane lei.

A lucrat mână în mână cu fiul său — azi dispărut — exportând aur și a agonisit o avere fabuloasă.

Iată cine își bate joc de macedoneanul Tănase Menglide.

Azi, la Inalta Curte de Casație, procesul vine din nou spre judecare.

Avem certitudinea, că în înalta lor înțelepciune, magistrații vor face dreptate d-lui Tănase Menglide și-i vor reda liniștea familiei.

Că, repetăm, nimic nu cere d. Tănase Menglide, decât dreptate.

Cine contribue la înstrăinarea Basarabiei

Cazul cozilor de topor dela Gazeta Basarabiei

CHIȘINAU, 14. — In orașul nostru a luat ființă un nou ziar *„românesc"* sub denumirea de *„Gazeta Basarabiei".*

Ca directori de formă ai acestei foi, au fost numiți: *Ion Costin,* primarul municipiului Chișinău, deputat, și director al Băncii Basarabiei; *Cristache Dăscălescu,* profesor, deputat, moșier, etc.; *Demir Apostolescu,* avocat al statului, ajutor de primar, mare administrator de imobile și mare proprietar.

Ținta propusă dela început de către conducătorii acestui nou ziar era să lupte împotriva presei minoritare și să aibe o atitudine de naționalism integral.

Directorii de paie, dela „Gazeta Basarabiei", abuzând de situațiile lor, au impus forțat ziarul tuturor instituțiilor, funcționarilor, etc., sub motiv că-i naționalist și că ar fi accesibil tuturor pungilor, îndeosebi celor cari tremură în fața politicianilor locali.

Dar dacă disecăm să vedem cât e de naționalistă vom vedea dacă poate fi naționalistă „Gazeta Basarabiei".

Chiar pe d. Ion Costin, directorul gazetei, dacă-l luăm și îi cercetăm trecutul lui vom constata că d. Ion Costin zis Ivan Timofcevici pe vremuri, a suferit pentru socialism și marxism, fiind expulzat, timp de trei ani, întâi din Moscova și apoi din Basarabia.

D. Demir Apostolescu, deși este oltean de origină, dar, odată ce este mason, și căsătorit cu o jidoavcă, ne putem închipui cu ce fel de naționalism îl alimentează.

D. Cristache Dăscălescu, pentru bani face afaceri cu cei mai periculoși jidani, dar românism în nici un caz nu! Poate acești directori de paie, măcar de complezență, ar face ceva și pentru naționalism, dacă noul ziar *„Gazeta Basarabiei",* n'ar fi scrisă și condusă, de fapt, de recunoscuții dușmani ai neamului, comuniștii pușcăriași: Itic Leiba Iancu Isac Alterzon, Moscu Orester, plus Lăpușner, Kendler, Robentrop, etc.

Afară de aceasta, scopul gazetei ar fi fost și nimicirea presei rusești din Basarabia, în timp ce în realitate este cartelată *oficinei comuniste „Nașa Reci"* care are de director pe jidanul Gaziev care mai este și senator.

Trebue să cunoască toți masca quasi-naționalistă îmbrăcată de Gazeta Basarabiei și că tot răul ce ni-l produc străinii, vine dela cozile de topor.

Palatul Justiției

IN MATERIE DE CALOMNIE

In fața Trib. Ilfov secția III-a c. c. a venit spre judecare un proces de calomnie în care s'a tabilit o normă importantă în privința admisibilității probei veritații în această materie.

In fapt procesul stă astfel: In anul 1922 d. senator Penescu fiind la Vichy, d-na Treval, tot o vizitatoare a Vichy-ului, i-a solicitat un împrumut de 1000 franci dându-i, ca garanție, un portețigarette de aur. Achitând împrumutul, d-na Treval a dat în judecată pe d. senator Penescu că nu i-a restituit gajul. Judecat pentru abuz de încredere inculpatul de atunci a fost achitat. La o nouă întâlnire, reclamanta a calomniat pe fostul inculpat și în acțiune de calomnie rolurile s'au inversat reclamanta devenind inculpată iar inculpatul devenind reclamant.

In fața Tribunalului învestit cu judecarea calomniei inculpata a cerut să dovedească cu martori buna sa credință în delictul imputat.

Din partea reclamantului susținându-se că există autoritate de lucru judecat prin faptul achitării fostului inculpat, s'a cerut respingerea probatoriului cerut.

D. procuror Benedict I. Stoenescu, reprezentantul Ministerului public, a arătat că, în conformitate cu art. 515 din noul cod penal, probatoriul nu este admisibil. Totuși, întrucât conform doctrinei și jurisprudenței constante, la baza delictului de calomnie, trebuind să existe reaua credință, în fapt probatoriul este admisibil pentru a se dovedi buna credință a inculpatei.

Tribunalul, primind concluziile Parchetului, a admis probatoriul cerut, dând termen pentru audierea martorilor.

NOROCUL LUI ZIPPER E „KOLOSSAL"

Moise H. Zipper, jidan de prin Dudești, în goana după „ghișeft" a găsit un mijloc salvator pentru a scăpa de copil, nevastă și... restituirea dotei. Jidanul vecinic tânăr simțea nevoia de a reîmprospăta și soția. Iar pentru a scăpa de dotă, imaginația lui creatoare, ca toate imaginațiile iudaice în materie de excrocherie, a descoperit un sistem pe care ținea să-l breveteze. A dat șoară între jidani că vrea să se căsătorească. (Divorțul îl începuse dar n'avea cum restitui dota). Mireasa a fost găsită dar de rândul acesta a fost chiar „mireasa vândută".

D-na Vinter, — după al ei nume — a primit propunerile de căsătorie și în plus și condiția bănească: pe lângă dota ce o va aduce să-i mai dea lui Moise Zipper 250.000 lei cu care acesta să acopere dota ce primise dela fosta lui „Rașelă". Prețul cumpărării-vinderi. Iar depozitarii „sacrei obligații" — până la terminarea divorțului și facerea căsătoriei — au fost aleși în iudeii: Schnieber Sady — condeiul ne îndeamnă să scrim sadic — și Sternbach. Astfel asigurat, iudeul a crezut că a făcut prea mult pentru viitoarea lui mireasă și a început să caute alta cu care să se căsătorească, dar din dragoste. Cu cele 2 terminase. Celei dintâi îi restituise dota iar celei de a doua... îi promisese căsătoria.

Fosta viitoare soție — cea de a treia este actuala viitoare soție — a reclamat cazul Parchetului iar d. procuror general Codin Ștefănescu, anchetând această afacere jidănească, a dat termen pentru Sâmbătă 19 Iunie, până când fostul, actualul și viitorul soț și logodnic urmează a se pune la punct cu aceste datorii.... de onoare.

Mai ales că „depozitarii" vor să restituie banii pentru a scăpa de riscurile meseriei.

JIDANUL DAVID GOTTESMANN

In urma cererii făcută de autoritățile cehoslovace, s'a admis trecerea lui David Gottesmann, extrădat din Egipt, prin România.

Acest iudeu, după ce dusese la bun sfârșit o tiparniță de falsificat monete, lângă Cosice, se retrăsese în Egipt, și la umbra piramidelor își cheltuia venitul „trudei" lui, gândind la Tutankamon și la civilizația trecută.

In trecerea lui pela noi, propunem ca vagonul în care va fi transportat iudeul, să fie hermetic închis, pentru a nu-i tenta gândul rămânerii la noi și pentru ca nu cumva să-și învețe și pe alți confrați sistemul lui brevetat.

Precauțiunea este bună, mai ales când e vorba de jidani.

ASALTUL... VIITORILOR ROMANI

D. Judecător Lazaroneanu, titularul Cabinetului II Instrucție înaintase zilele trecute Parchetului Ilfov rezultatul cercetărilor întreprinse lung timp într'o afacere cu multe încurcături.

Bettina Aizic Mendel Bernstein actualmente domiciliată în str. Iosefstaedterstrasse 58 et. II Tur 14 Wien VIII dorea mult în anul 1935 să devină cetățeană a acestei țări, mai ales că avea de luat ceva ajutoare dela Primărie. Confecționă astfel o copie falsă, de pe o ordonanță de încetățenire a Trib. Ilfov secția III-a c. c., ordonanță având nr. 802/919 și pe baza acesteia a cerut Primăriei sectorului III Albastru și a obținut un certificat de naționalitate. Ulterior se constată că Bettina Aizig Mendel Bernstein nu avea nici în clin nici în mânecă cu cetățenia română.

Se fac cercetări și se află că ordonanța incriminată este falsă iar numărul indicat de jidoaica corespunde unei ordonanțe cu totul de altă natură.

Parchetul Ilfov a dat ieri rechizitoriul de trimitere în judecată.

FRAUDELE DELA C.E.C.

Tribunalul Ilfov secția IV-a c. c. a început ieri să judece procesul fraudelor dela C. E. C. comise de funcționarul Zenovie Precup în complicitate cu Emilian Ionescu, Ernest Solomon, și Eteica Fima. (Nu se putea ca iudeii să lipsească).

Sustrăgând un număr oare care de livrete de depuneri le-a completat cu numele prietenilor cărora le-a deschis conturi fictive în registre. Și cum soldurile trebuiau să fie mereu creditoare, iudeii se prezentau și încasau... depunerile agonisite împărțindule cu Precup. In felul acesta au reușit să încaseze peste 300.000 lei.

Tribunalul a rămas în pronunțare.

I. I. St.

COKS

DE CEA MAI BUNA CALITATE

LEI 1500 dela 3 tone în sus

LEI 1600 până la 3 tone

VINDE

SOCIETATEA GEN. de GAZ și de ELECTRICITATE din BUCUREȘTI

NUMAI PANA LA FINELE LUNEI SEPTEMBRIE 1937

Pentru transportul în saci plumbuiți la domiciliul cumpărătorului se va plăti în plus

Lei 100 pentru fiecare tonă

Lei 75 pentru fiecare 500 Kgr.

Turburând gândurile și paralizând puterea Dvstră de muncă, încă n'aveți motive să disperați: aplicați pe locul sensibil

LINYCOL

frecați puțin și durerile dispar imediat. Ori ce dureri: gută, reumatism, nevralgie, sciatică toate acestea dispar dacă întrebuințăm Linycol

La farmacii și drogherii

ULTIMA ORA

Partidele politice în preajma vacanței

— Situația guvernamentalilor și a guvernului. Dezorientarea dela național-țărăniști. Acalmie și optimism la alte partide. —

Ne găsim în ajunul vacanței politice care va lua începere imediat după terminarea vizitelor diplomatice, adică la sfârșitul acestei luni.

Examinând pozițiile diferitelor partide ajungem la concluzia că deși se apropie sfârșitul regimului, situația politică internă este încă destul de încurcată.

Guvernul are siguranța că până în toamnă nu are să se teamă de o retragere în opoziție și în această situație activează pe deoparte la punerea la punct a ultimelor acte de guvernământ și pe de alta la reorganizarea cadrelor partidului și fixarea în masele electorale în vederea alegerilor generale. Este probabil ca la începutul toamnei să se convoace o sesiune extraordinară a Parlamentului pentru ratificarea decretelor legi și apoi guvernul să se retragă.

In fața acestei eventualități, partidul național-țărănesc se găsește într'o completă dezorientare. Minat pe deoparte de fricțiunile din interior, iar pe de alta de ostilitatea tot mai hotărîtă a masselor populare, partidul d-lui Ion Mihalache nu este capabil să-și fixeze o poziție în actualitatea politică de azi. Incât pentru acest partid, o schimbare de regim nu poate însemna nici o perspectivă de a lua guvernul, ci numai una de lichidare fie a diverselor curente din sânul lui, fie a însăși organizației lui structurale.

Partidul național-creștin în plină ascendență se arată foarte puțin grăbit să dea asalt puterii așteptând cu încredere ca aceasta să-i fie oferită în temeiul forței lui din ce în ce mai accentuate, pentru ca astfel să aibă mâna liberă de a-și aplica în întregime programul.

Frontul Românesc rămâne și mai departe pe poziția lui de centru naționalist și așteaptă cu încredere desfășurarea evenimentelor, arătând un optimism robust în ceiace privește rolul său în viitoarea guvernare.

Partidul liberal-georgist s'a fixat pe poziția de așteptare, de opoziție protestatară, până în momentul când conjunctura politică îi va permite să fie pus în slujba țării pe temeiul programului și ideologiei lui.

D. Nicolae Iorga care disprețuește criteriul unui electoral nepregătit pentru a aprecia valorile, fără să se întemeeze pe politica de partid, socotește că situația actuală îndreptățește un guvern prezidat de d-sa.

Partidul „Totul petnru țară" așteaptă evenimentele fără a încerca să le influențeze pentru moment, rămânând să ia măsurile dictate de împrejurări atunci când criza se va produce.

D. Grigore Iunian cu partidul d-sale, rămân pe vechea poziție așteptând un guvern de alegeri

iar d. C. Argetoianu recrutează o colaborare sigură într'un viitor guvern.

In felul acesta timpul trece și intrăm în vacanță și probabil că abia la sfârșitul lui August o să ne trezim cu o vie agitație în lumea noastră politică, și cu o serie de combinații de ultim moment în vederea succesiunii.

P. B.

Seceta provoacă incendii catastrofale în Polonia

Varșovia, 15 (Rador). — Flagelul incendiilor provocate de secetă continuă să facă ravagii.

Satul Nowydwor, din apropiere de Bialystok, a ars aproape în intregime, cu toate sforțările depuse de populație și de pompierii din imprejurimi.

Contele de Cavadonga e grav bolnav

Havana, 15 (Rador). — O infirmieră care îngrijește pe contele Cavadonga, fiul fostului Rege al Spaniei, Alfons al XIII-lea, a declarat că deși bolnavul este extrem de slab, medicii au intenția să-i facă o nouă transfuzie de sânge. Contele de Cavadonga are pe coapsa stângă o tumoare gravă, a adăogat infirmiera sa.

Ultimul asalt contra Madridului

Salamanca, 15 (Rador). — *Agenția Havas transmite:*

„Armata națională va da ultimul asalt contra Madridului. Luarea orașului Malaga a fost săvârșită în puține zile. La fel va fi și cu Madridul".

Astfel începe o proclamație pe care înaltul comandament naționalist a difuzat-o astăzi prin radio și manifeste aruncate din avioane în zonele din centru, rămase încă sub autoritatea guvernului din Valencia.

Anarhia din Rusia Sovietică

— Arestările și execuțiile nu se mai termină. Stalin nu a luat parte la înmormântarea mamei lui, fiindu-i teamă de un atentat. —

A fost arestat Kaganovici, cumnatul dictatorului roșu ?

Moscova, 15 (Rador). — *Arestările continuă printre demnitari.*

Corespondentul Agenției Havas află că azi au fost arestați și AGRANOV, comisar adjunct

STALIN

la Interne, și PROCOFIEV, comisar adjunct la Comunicațiile Poștale.

Pe de altă parte, ziarul Tikhookeanskaya Zviezda" *anunță că în localitatea Sbodnoi au fost impușcați 28 „trotzkiști".*

*

Moscova, 15 (Rador). — Corespondentul Agenției Havas transmite :

Arestarea lui Agranov și a lui Procofiev nu se confirmă încă oficial, dar pare probabilă.

Agranov era comisar al Siguranței de gradul I-iu, la fel cu Gamarnik, care s'a „sinucis" zilele trecute.

Impreună cu Jagoda, arestat mai de mult, s'ar afla actualmente în închisoare trei șefi ai G.P.U.-ului, loviți astfel de „purificarea" staliniană.

Circulă svonul că MIKLEVICI și MICHEL KAGANOVICI, ambii comisari adjuncți ai comisariatului Apărării, ar fi fost arestați.

Dacă în ce privește pe KAGANOVICI arestarea pare neverosimilă, în ce privește pe MIKLEVICI ea este socotită posibilă.

D-na Litvinov pare să fie menținută tot la Sverdlovsk, în Urali. S'a mai vorbit de asemeni de arestarea comandantului flotei din Marea Baltică și a generalului LEVANDOWSKI, comandantul circumscripției militare din Transcaucasia.

de sute de gardieni georgieni.

Stalin primește numai pe doi inși: IEJOV și VOROȘILOV. A refuzat să asiste chiar la procesul „generalilor trădători", a refuzat să primească pe membrii tribunalului militar, cari au vrut să-i prezinte personal spre ratificare sentința, care osândea la moarte pe cei opt generali, a refuzat să primească pe Tukacewsky, care a vrut înainte de împușcare să aibă cu el direct o ultimă explicație.

Stalin în panică

Temerile lui Stalin de un atentat sunt așa de mari că cu toate garanțiile date de Iejov pentru siguranța lui personală a refuzat să se ducă în Caucazia spre a asista la funeraliile mamei lui, care a murit acum 5 zile la Tiflis. El s'a mărginit doar să dea ordin ca ziarele să nu publice nimic despre moartea mamei sale.

Deși azi s'a publicat oficial că Stalin a asistat la funeraliile sorei lui Lenin în Kremlin, — încheie corespondentul, — locul unde trebuia să fie Stalin, a fost încercuit cu cordoane așa de dese de gărzi georgiene, că nimeni n'a putut vedea pe Stalin. După părerea generală el nici n'a fost prezent la aceste funeralii.

83 de execuții printre adversarii regimului, numai la Moscova

Este însă cu neputință să se verifice acești svonuri.

Deasemeni nu se știe nici când și unde se va desfășura procesul lui Jagoda.

In sfârșit, se afirmă, fără putința de verificare, că au fost arestați și 20 de comuniști germani. Se spune chiar că ei ar fi fost împușcați.

Deasemeni se afirmă că ar mai fi fost arestați și 80 de comuniști unguri.

Ziarul „Tykhookeanskaya Zviezda" spune că cele 28 de persoane împușcate la Subodnoi erau acuzate de „trotzkism și spionaj în favoarea Japoniei".

Dela începutul lunei Mai, totalul execuțiilor făcute în acest oraș printre adversarii regimului este de 83. Penultimul lot de 44 condamnați a fost împușcat în ziua de 15 Mai, după ce la 11 Mai fuseseră impușcați 11.

Pe de altă parte, se anunță azi oficial că Ivan Tevoshian a fost numit comisar adjunct la Industria Apărării.

Londra, 15 (Radio-Oriente). - Corespondentul ziarului „Daily Mail" telegrafiază:

„Stalin trăește zile negre. In fiecare clipă și mai ales în tot cursul nopților așteaptă că împotriva sa va fi hărăzit un atentat. Ziua întreagă stă închis în cabinetul de lucru, încercuit

S'a descoperit o uriașă contrabandă de arme în favoarea comuniștilor spanioli

Paris, 15 (Rador). — „Petit Parisien" anunță că poliția a descoperit o uriașă organizație de contrabandă de arme, care furniza material guvernamentalilor spanioli.

Sediul central al acestei organizații se afla la Bruxelles.

Unul din șefii contrabandiștilor, numit Maurice Jouannaud, a fost arestat azi.

S'a găsit o listă conținând următoarele materiale de război livrate guvernamentalilor spanioli: 22 tankuri, 175.000 puști, 12.000 mitraliere, 20.000 pistoale automate și 20 avioane de vânătoare.

Europa contra comunismului

Telegramele ne anunță că populația cantonului Geneva s'a pronunțat în mod categoric, împotriva comunismului. Faptul este semnificativ. Deși Societatea Națiunilor trăește, oarecum, ideologia Frontului Popular, totuș Geneva se pronunță hotărît contra comunismului. Privind peste întregul nostru continent, ne dăm seama că Europa luptă acum împotriva comunismului, cu mai multă energie decât oricând.

Toate țările Europei sunt adversare ale bolșevismului. Germania trăește clipe de frenetică ură împotriva comunismului. Și nu trebue să se uite că Germania, prin structura sa industrială, a fost o nădejde. Desvoltarea socialismului în Germania se cunoaște. Național socialismul a lichidat însă primejdia, ridicând problema pe planul apărării naționale. Polonia e împotriva comunismului. Italia fascistă s'a ridicat pe ruinele anarhiei socialiste de după război. Anglia, prin toată tradiția și cavalerismul său, se află la polul opus comunismului. Elveția e împotriva comunismului. Belgia la fel. Romănia de asemenea. In Bulgaria represiunea mișcării comuniste este foarte violentă. Iugoslavia nici nu are raporturi diplomatice cu Moscova. In Spania se dă această dramatică bătălie între aventura bolșevică și forțele naționaliste. Țările baltice nu pot fi decât în dușmănie cu comunismul. Ungaria trăește în orbita influenței italiene, iar Austria sub înrâurirea Germaniei. Chiar în Franța, unde se face în prezent experiența Frontului popular, s'a deslănțuit o puternică reacțiune împotriva bolșevismului. Astfel, întreaga Europă națională și creștină începe să-și strângă rândurile pentru a se apăra împotriva barbariei dela Răsărit.

Ultimul proces dela Moscova este, poate, și ultimul capitol al Rusiei bolșevice. Lumea își dă seama că se află în fața unei nebunii. Regimul comunist a fost, pentru mulți naivi, o frumoasă iluzie. Astăzi nu mai e, chiar pentru ei, decât o tristă decepție. Pentru cei cari au văzut limpede dela început, revoluția din Octombrie 1917, a fost o clipă de rătăcire. Experiența s'a făcut. Un întreg imperiu este astăzi o nesfârșită ruină. Dar mai ales, bolșevismul, prin fanatismul său nimicitor, n'a fost altceva decât distrugerea culturii, anarhizarea vieții economice și sociale și sclavajul cel mai abject. Istoria e uneori ironică. Și istoria a îngăduit un regim care s'a născut din frenezia morbidă a unui Jidov. Prin tot ce-a făcut regimul comunist, a dovedit că este o invenție iudaică, pentrucă numai jidanii încearcă distrugerea civilizației creștine; pentrucă numai jidanii luptă împotriva statelor naționale.

Europa amenințată în viața ei se apără. Europa trebue să se apere. Rusia bolșevică este, astfel, alungată din cuprinsul continentului și împotriva ei se ridică acel cordon sanitar, de care era nevoe încă dela începutul dureroasei experiențe.

Inaugurarea sanatoriului maritim dela Bugaz

La 20 Iunie, în prezența M. S. Regelui Carol II și a membrilor guvernului, se va inaugura sanatoriul maritim dela Bugaz.

Acest sanatoriu e primul clădit în Romănia în acest gen și răspunde unor reale necesități.

Știri și polemici

M. S. REGELE a sosit, eri, în Capitală.

In drum spre București, Suveranul s'a oprt la Sinaia, unde a vizitat pe M. S. Regina Maria și pe M. S. Regina Marioara a Iugoslaviei.

După trei ore, M. Sa și-a continuat drumul spre București.

*

ZIARELE jidovești persistă în minciuna, că d. mareșal Al. Averescu pornește o nouă acțiune politică.

După desmințirile categorice ce s'au produs la vreme, insinuărilor galițienilor nu le putem răspunde decât așa cum răspunde românul hărțuit...

*

TRIBUNALUL Botoșani a confirmat mandatele de arestare lansate împotriva fostului primar I. Romanescu, C. Vasiliu, Nineaca, Botez și Mateevici.

Fraudele comise de aceștia se ridică la 15 milioane lei.

*

D. DR. C. ANGELESCU, ministrul educației naționale, a plecat, astăzi la ora 1,45 d. a., cu Arlbergul, la Paris, spre a asista ca delegat al guvernului român la inaugurarea pavilionului Romăresc dela expoziția internațională.

D-sa va lipsi din țară o săptămână.

Interimatul ministerului educației va fi tinut de d. I. Nistor, ministrul muncii.

*

AZI se împlinesc 49 ani de la trecerea întru cele veșnice a genialuiui M[illegible]ail Eminescu, care a militat pe toate tărâmurle pentru afirmarea conștiinței naționale.

DIN CAUZA că în multe locuri seceta a început să producă efecte rele asupra recoltei, I. P. S. Patriarh, dr. Miron Cristea, a dispus ca în aceste locuri preoții să facă slujbe pentru ploaie.

*

IN JUDEȚUL Brăila lipsa de ploaie pericliteză recolta din acest an. Faptul provoacă mare ingrijorare.

*

D. PROF. DR. G. MARINESCU savantul neurolog român, va fi sărbătorit în curând pentru 40 de ani de fructuoasă activitate pe teren științific.

„Noua Revistă medicală" închină ultimul său număr emeritului profesor al facultății noastre de medicină, care a trecut de mult faima științifică a țării noastre peste hotare.

*

AZI, expiră termenul de înregistrare a cererilor pentru acordarea de supracote pe trimetsrul II.

Ministerul de industrie a stabilit cuantumul cotelor ce se vor acorda din fiecare țară, articolele ce se vor acorda în supracotă, urmând să se stabilească ulterior.

*

DECRETUL LEGE pentru modificarea unor dispoziții din actuala lege a protecției muncii naționale va fi adus în discuția primului consiliu de miniștri, care se va ține la sfârșitul acestei săptămâni.

*

BANCA NAȚIONALA a aprobat ca fanioanele ce se împart Stolurilor de străjeri-cercetași de către Marele Străjer ca un simbol al datoriei față de Țară și Rege, să fie dăruite de institutul de emisiune.

*

INCEPAND de azi 15 Iunie crt., Marele Voevod Mihai de Alba Iulia, însoțit de colegii săi de clasă, s'au instalat la Parcul Copăceni.

Aci va rămâne tot cursul săptămânii. Măria Sa și colegii de clasă se prepară pentru examenul de fine de an.

D. OCTAVIAN GOGA, președintele partidului național-creștin a sosit azi dimineață în Capitală venind din Ardeal, unde a luat parte la solemnitățile regale dela Cluj, în calitate de profesor al Universității Ferdinand I.

*

AU INCEPUT formalitățile pentru constituirea consiliului superior economic, care va începe să funcționeze în cursul acestei veri.

*

M. S. REGINA MARIOARA a Iugoslaviei a părăsit azi noapte Sinaia plecând la Belgrad.

*

ZIUA apelor se va sărbători anul acesta la 27 Iunie.

Toate școalele vor trebui să organizeze această serbare în colaborare cu Liga Navală, Parid sau garnizoanele locale.

MINISTERUL educației naționale a făcut cunoscut școalelor secundare că elevii respinși la examenul de admitere nu mai pot fi înscriși la nici o altă școală (de stat sau particulară) în aceiași sesiune, la acelaș examen.

*

IN CURSUL dimineții de azi a avut loc, la primăriile de sectoare, instalarea noilor consilieri comunali, aleși la 16 Aprilie.

Luarea jurământului și instalarea s'au făcut în prezența d-lui V. G. Bârcă, subsecretar de stat la interne, și a primarilor respectivi.

*

CONSILIUL SUPERIOR al magistraturii și-a continuat azi dimineață lucrările, făcând recomandările pentru posturile de președinți de tribunale.

Armatele sovietice părăsesc Spania

Guvernul din Moscova a dat ordin de retragere trupelor și a oprit orice transport de materiale pentru bolșevici.

La închiderea ediției, primim din partea unui diplomat străin, ce vine dela Moscova și se găsește în trecere prin țara noastră, informația că de 15 zile s'au dat ordine precise către armatele sovietice din Spania să se îmbarce și să se înapoieze în Rusia Sovietică.

In acelaș sens, orice expediție de material de război pentru trupele bolșevice din Spania a fost oprită. Guvernul din Moscova, încurcat în chestiunile interne, este hotărît să părăsească acțiunea sovietică din Spania.

Tot pe această cale suntem informați că guvernul U. R. S. S. pretinde că incidentele provocate prin bombardarea vaselor italiene și a crucișetorului german „Deutschland", au fost puse la cale de către ofițerii trotzkiști din armata sovietică aflătoare în Spania. De aceea Moscova n'a înțeles să ia nici o atitudine în această chestiune.

D. Mihalache așteaptă din minut în minut, puterea

— Dar d. Grigore Filipescu-Tantieme întârzie. —

După solemnele făgăduieli făcute partidului național-țărănesc, de d. Grigore Filipescu-Tantieme, azi urma să fie demisionat guvernul Tătărăscu și să asistăm la desfășurarea crizei de regim, care s'ar fi soluționat în favoarea d-lui Ion Mihalache.

Opinia publică s'a convins încă odată, că găgăuții politici cu pumnul strâns inventează fel de fel de bazaconii, pe cari le prezintă ca verosimile.

Curios însă, că d. Mihalache, mai copilăros ca un elev de școală primară, crede încă în cele ce i s'au șoptit la ureche și de dimineață se plimbă nervos prin birou, telefonează, în timp ce servitoarea îi aranjează fracul și-i perie jobenul.

Bietul șef al partidului iudeo-țărănist speră încă într'o minune și e convins că, din clipă în clipă, trebue să se înapoieze dela Paris d. Grigore Filipescu-Tantieme, să-i dea puterea.

Trebuie, oameni buni, pentru că d. Mihalache și-a făcut și cărți de vizită cu următorul cuprins: **Ion Mihalache, președinte al consiliului de miniștri, București.**

Toate bune: frac are, joben, are, cărți de vizită are. Numai d. Tantieme nu mai vine, să-i ofere guvernul.

Ce om și d. Grigore Filipescu-Tantieme!

De ce întârzie?

D. Milan Hodza a sosit în Capitală

— Audiența la M. S. Regele Carol II. —

Azi dimineață, la ora 9.15, a sosit în Capitală d. MILAN HODZA, președintele consiliului de miniștri al Cehoslovaciei. In gara Mogoșoaia a fost întâmpinat de membrii guvernului și în mijlocul unui entuziasm general a fost condus până la hotelul Athenée Palace, unde va locui până Joi.

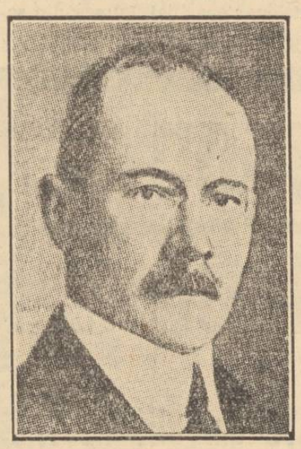

D. MILAN HODZA

La ora 10, d. Gh. Tătărăscu a făcut o vizită d-lui Milan Hodza, discutând diferite probleme la ordinea zilei.

La ora 11, d. Milan Hodza a fost primit în audiență de M. S. Regele Carol II și a fost invitat să ia dejunul la Palatul Regal.

După amiază, la ora 5, președintele consiliului de miniștri al Cehoslovaciei, va depune o coroană pe mormântul Eroului Necunoscut și va vizita, apoi, pe d. Victor Antonescu, ministrul afacerilor străine.

Astă-seară, la Cercul Militar va avea loc un dineu de gală oferit de d. Gh. Tătărăscu, în cinstea d-lui Milan Hodza.

Regele Suediei împlinește mâine 79 ani

Stockholm, 15 (Rador). — Regele Gustav V al Suediei împlinește mâine 79 de ani. Cu acest prilej, vor avea loc în toată țara mari festivități.

Consfătuirea ministerială în legătură cu specula

Aseară a avut loc o consfătuire ministerială, sub președinția d-lui Gh. Tătărăscu, la care au participat d-nii Ion Inculeț, Vaier Pop, V. G. Bârcă și Sergiu Dimitriu.

S'a luat în discuție problema speculei și s'a constatat, că măsurile luate până acum de guvern nu au dus la nici un rezultat.

Pentru aceasta, s'a hotărît să se reinnoiască ordinele către prefecți și primari, atrăgându-li-se atenția să vegheze la înfrânarea speculei.

Pe de altă parte, s'a decis ca săptămâna aceasta să țină ședință comisia superioară a speculei și să întocmească un raport detaliat către guvern.

Redactor responsabil: EUGEN VICTOR POPA

Tipografia ziarului „UNIVERSUL", str. Brezoianu 23—25 București

BIBLIOTECA CENTRALĂ „ASOCIAȚIUNII" SIBIIU

6 pagini 3 lei

ANUL VI, No. 769 Joi 17 Iunie 1937

Taxa poștală plătită în numerar conform aprobării Dir. Gen. P.T.T. No. 118.370/1934

BIROU

Porunca Vremii

TRIBUNĂ ZILNICĂ DE LUPTĂ NAȚIONALĂ ȘI CREȘTINĂ

Vai de viața acelor popoare care nu pot sta cu ochii deschiși în fața adevărului!

Turcia se clatină pe valurile pieirii ca o corabie spartă și istoricii sultanului tocmiți să-l mintă, scriau cele mai glorioase pagini spre lauda celor mai ticăloase vremuri.

AL. VLAHUȚA

Abonamente anuale: Lei 1000 pentru instituții și sprijinitori; Lei 800 pentru orașe; Lei 600 pentru sate. Se primesc și abonamente pe 6 și 3 luni

Ori ce sumă se poate trimite prin Casa de economii și Ceeri poștale (CEC) astfel: ABONAȚII PENTRU CONTUL 1224; DEPOZIARII „ „ 10405

Director: Dr. ILIE RĂDULESCU

Redacția și Administrația: BUCUREȘTI I, Str. Sărindar 18

TELEFON: Direcție, redacție 4.1853; Ad-ție, publicitate 4.1852

Cine încurajează comerțul jidănesc face o crima față de strămoși și de urmașii săi!

Dela Eminescu la... Hurtig

de dr. ILIE RADULESCU

Prietenii „PORUNCII" știu că nu sunt un pesimist. Scepticismul, frate dealtfel cu desnădejdea, e o boală rea, este începutul tuturor nenorocirilor și prăvălirilor în neant. Simt, din contră, în mine, optimismul robust al aceluia care vine dela țară, timid dar încrezător în steaua lui, convins c'a biruit și-a cucerit orașul, de'ndată ce-a intrat pe bariera citadină.

Când am pornit la luptă, acum câțiva ani, în față mi se întindea, ca un vis, un câmp plin de iluzii, în care fiecare floare însemna o speranță. Cu vremea, însă, cu toată însuflețirea naționalistă care începea să stăpânească din ce în ce mai mult această țară, realitățile dureroase m'au silit să rup mereu câte-o floare din câmpul acestor nădejdi. Uitați-vă la tot ce se petrece dinaintea ochilor noștri și spuneți-mi dacă n'am dreptate! De trei ani ne tot frământăm să naționalizăm, nu avuțiile țării — o, asta ar fi prea mult! — ci biata, sfânta muncă românească. Am naționalizat ceva? Aș! Ne-am înstrăinat mai mult. Dovadă registrele Camerii de Comerț și Industrie. Cercetați-le! Veți vedea că 90% din tot ce s'a creiat în ultima vreme poartă, amețitor, amprenta lui Izrael. Tipăm că presa este jidănească. Am făcut ceva s'o românizăm? In afară de „Frontul", de „Buna Vestire", de „Sfarmă Piatră", „Linia Dreaptă" și alte câteva reviste cari apar, dela o zi la alta, cu mari dificultăți, tot ce-a văzut lumina tiparului pentru... educarea sufletului românesc, dela fițuicile de un leu până la cotidianele grele în maculatură, este venin jidovesc.

Și de-ar fi numai asta! De unde, însă? Vreți să vedeți ce rămâne din toată ofensiva de românizare, din tot acest spirit nou care — pretindem noi — se încetățenește, fie și numai moralmente, pe meleagurile țării? Dați-mi voie să vă ilustrez realitatea, strângând în câteva cuvinte lacrimile multe cari îmi vin din Bucovina și cari nu vor putea să nu înduioșeze întreg sufletul românesc!

Știți desigur, ca și mine, că genialul, dar nu mai puțin nefericitul nostru Mihail Eminescu, și-a scris, cu frânturi de suflet, în coloanele „Timpului", toată iubirea și toată durerea lui pentru românism. Strigătele de desnădejde ale lui Eminescu, semnalele lui de alarmă, lupta sa dârză, dintre cele mai luminoase pentru conștiința românească, polemica, doctrina naționalistă și antisemită, tot, înfine, ce-a putut rămâne drept catehism pentru Românimea sfâșiată de Izrael, se găsesc larg dezbătute în coloanele acestei comori, acestui altar al „Timpului" eminescian.

Intr'o altă țară, darul pe care ni l-a lăsat Eminescu, „Timpul" acesta al lui, ar fi rămas una dintre cele mai sacre icoane. Nimeni n'ar fi cutezat nici măcar s'o dea jos de-acolo de-unde Eminescu a bătut-o în stânca istoriei naționale, chiar dacă n'ar fi făcut-o decât pentru a-i reflecta și mai mult luminile. S'a găsit însă un Român în inima Bucovinei — Cehan Racoviță — care să-și ia sarcina ca gândul, spiritul lui Eminescu să plutească mai departe, pe deasupra noastră, prin „Timpul". Modest, luptând cu groaznica lipsă de simțire și de iubire a contemporanilor pentru Eminescu, „Timpul" a continuat să trăiască, neîntinat. Până mai luna trecută, când o soartă blestemată a hotărît ca moaștele sfinte ale lui Eminescu să se răsucească în mormântul lui dela Bellu.

Dar să-i las mai bine să vorbească pe întristații Români din Capitala Bucovinei. Iată, într'adevăr, ce mi se scrie:

„Jidanii nu se mai satură. Nu le mai ajunge c'au pus stăpânire pe țară. Ne batjocoresc și altarele. Iuda trebuia să figureze și pe frontispiciul ziarului „Timpul", *moștenirea lui Eminescu, folosinduse și traficând numele marelui poet. L-au găsit pe Gr. Gafencu, semi-excelența ministerială, de tristă memorie, a partidului judeo-țărănist, omul trusturilor jidovești, pe care l-au pus să acopere figura hidoasă a adevăratului stăpân, Hurtig.*

„Nu erau deajuns atâtea cotidiane jidovești. Trebuia s'o rotativă cu pistrui... „Timpul". *Hurtig nu era sătul cu „Argus-ul" lui. Trebuia să profaneze și memoria lui Eminescu, împrăștiind, cotidian, sub acest nume scump Românismului, otrava lui Izrael.*

„Tentativei acesteia odioase i s'a opus „Timpul" *din Cernăuți, continuitatea* „Timpului" *lui Eminescu. Sufletul naționalist al acestui ziar din îndurerata... veselă grădină a Bucovinei, a hotărît să se lupte, în fața justiției române, cu sacrilegiul lui Izrael.*

„Dar, Doamne, Doamne, câtă biciuire! In Bucovina pribegiei lui Eminescu și-a exilului lui Alexandri, a fost sortit ca sfânta noastră dreptate să vie spre judecată în fața unui magistrat dr. Heinrich Bursztyn. *In Bucovina lui Aron Pumnul și-a Hurmuzachilor, în Bucovina suferințelor lui Ciprian Porumbescu, NU S'A GASIT NICI UN JUDECATOR ROMAN, care să-și spună cuvântul conștiinței sale, în procesul dintre „TIMPUL" lui Eminescu și „timpul" capitalismului jidovesc.*

nu putea să calce evidența legii. A pronunțat dreptul de proprietate al „Timpului" *eminescian, față de uzurpatorul* „Timpului" *izraelit din București. Dar atât. Așa cum știu să lucreze, spiritul iudaic și teroarea francmasonică au fost prezente la datorie. Ju-*

(Urmare în pagina 3-a)

JIDOVII din Sărindar
Și-au făcut „un călimar", —
„Călimar" plin de idei,
Cum le place la OVREI!

Acest „călimar" de lut
De nu s'ar mai fi născut,
N'ar fi azi în mâna lor
Oarbă „COADA DE TOPOR"!

Acest neam bătut de jale,
N'ar avea atât suspin,
Iar din lacrămile sale
Ar fi una mai puțin!..

Dela Hellmut Hirsch la Tuhacevski

La 8 Martie, anul acesta, justiția germană a condamnat la moarte pe tânărul Hellmut Hirsch, pentru vina de complot contra siguranței statului. Tânărul jidan Hellmut Hirsch era supus american, în ultima vreme, după o seamă de peregrinări prin lume, cari reeditează pe jidovul rătăcitor. In jurul acestui caz, care n'are nimic senzațional sau deosebit, presa izraelită din România a deslănțuit o violentă campanie contra regimului din Germania.

In alte împrejurări, cunoscute de oricine, aceeași presă din Sărindar, s'a simțit obligată să ia atitudine categorică împotriva Berlinului sau împotriva Romei. Lui Mussolini i s'a reprosat uciderea suspectă a antifascistului Matteoti. Lui Hitler, de asemenea, i s'a imputat asasinarea lui Rhöm și a tovarășilor săi de desfrâu. Presa iudaică din România, foarte atentă la tot ce se petrece în țările cu dictatură naționalistă, a exploatat aceste triste întâmplări, până la sânge, interpretându-le cu o logică specific pătimașe, pentrtu a trage concluzia că regimurile de dictatură naționalistă nu sunt altceva, decât întoarcerea la barbarie.

In Rusia lui Stalin se petrec lucruri patetice. Este o nesfârșită dramă, care se desfășoară sub ochii noștri. Dela enigmatica asasinare a lui Kirov și până astăzi, au urmat, în serie, câteva mari procese politice, cari au avut în întreaga lume civilizată un ecou imens. Voința de putere a lui Stalin nu cunoaște nicio svâcnire de sentimentalism și omenie. Despotul caucazian uide pe oricine, cu o poftă de antropofag. Au fost condamnați la moarte și împușcați, cei doi jidani, din prima generație bolșevică: Zinoviev și Kamenev. Un alt proces, de aceleași vaste proporții, a adus pe faimosul Radek în fața tribunalului militar. Radeck a scăpat de moarte, pentru că i-a sărit în ajutor francmasoneria, dar ceilalți, au fost condamnați. In ultimele zile, opt generali ai armatei sovietice au fost arestați, printr'o vicleniе demnă de roman, condamnați și împușcați. In fruntea lor se afla mareșalul Tuhacevski.

Presa izraelită este, firește, prin istoria ei, prin obiectivele și prin scrisul său zilnic, o presă de atitudine democratică și umanitară. Era de așteptat, prin urmare, ca și în aceste clipe să-și înfățișeze, limpede și hotărît, punctul său de vedere. E drept că „Adevărul" a încercat să discute, nu să condamne, să discute numai, tragedia dela Moscova. In acest scop a fost mobilizată inteligenta d-lui Demostene Botez, care s'a ocupat de procesul lui Tuhacevski ca de oricare alt fapt divers, în câteva rânduri, pentru a trece apoi la calomnierea dictaturilor naționaliste. In „Diminеața" n'am putut găsi un singur cuvânt, o singură virgulă împotriva sălbăticiei bolșevice. D. Tudor Teodorescu-Branișe, care scrie atât de des și cu atâta fierbințeală despre „omenie", pentru a critica, mai ales, ceeace, într'un acces de isterie, d-sa a numit „doctrina bâtei", n'a avut vreme să întrepreteze sentința dela Moscova, iar d. Mihail Sadoveanu, cu un curaj impresionant, de strut al presei, s'a ascuns pe undeva, printre linotypurile lui Kalman și așteaptă să treacă furtuna. In schimb scrisorile lui Hellmut Hirsch, cari constitue un liric și subtil mesagiu către iudaismul din întreaga lume, se bucură, în foile peste care acuma atârnă o teribilă sabie a lui Damocles, de o ospitalitate copioasă și suspectă. Hellmut Hirsch nu era altceva decât un agent al centrelor iudaice antihitleriste. De aceea scrisorile sale mesianice sunt atât de stăruitor prezentate publicului cetitor. Intr'adevăr, presa semită este cuprinsă de fiorii umanității, oridecâteori află că dictaturile naționaliste ordonă o condamnare. Dar despre tirania dela Moscova, niciun cuvânt...

Dela Hellmut Hirsch la Tuhacevski, cercetând cele două feluri de dictaturi, cea de dreapta și cea de stânga, oricine poate vedea că dictatura de dreapta este superioară celei de stânga. Mussolini a reconstituit unitatea morală și materială a Italiei, fără să verse sânge, iar regimul fascist se menține prin argumentul valorii sale, nu prin procese înscenate, prin spionajul interior și prin condamnări la moarte, după cea mai sumară judecată. Hitler este un conducător plebiscitar. Dictatura lui s'a născut din adesiunea întregului popor german. Sub Hitler, Germania s'a ridicat din nou pe culmi de încredere și de putere. In Portugalia este, cum se spune cu atâta duioșie, dictatura profesorilor. Dar Salazar nu cunoaște crima ca fundament al reformelor sale. Niciuna dintre dictaturile naționaliste nu s'a născut prin deslănțuirea războiului civil. Ele sunt dictaturi cari se aseamănă cu dictaturile din antichitatea greco-romană: comparația cu Pericles și Cincinattus se impune.

Bolșevismul este rezultatul luptelor civile. Cine a citit înfiorătoarea carte: „Aube de vie, aube de morte", poate înțelege cât este de roșie originea regimului din Rusia. Lenin spunea cândva, că 250.000 bolșevici, pot să înlocuiască cei 130.000 nobili țariști cari au condus Rusia. Astfel, dictatura bolșevică este o continuare a dictaturii țariste, sau, mai exact, o minoritate înarmată și solidară uneori, călărind satanic peste imensitatea celor 170 milioane de locuitori ai nefericitei Rusii...

I. P. Prundeni

În ghiara lupilor

Așa precum întind doar lupii de vita ce le cade'n ghiară, —
De-amar de ani întind JIDANII mereu de biata noastră Țară!
Și Țara urlă de durere, cu genele de lacrămi ude,
Dar nimeni jalea ei n'o curmă, că nimeni plânsul nu-i aude!..

Acelor cari ar fi s'audă, — potăi cu gândul doar la ros, —
Câte-un osclor le-aruncă lupii, și stau potăile frumos!...
Și'n timp ce javrele se'ngrașă, de-ți pare ceafa lor ca stupii, —
Asupra vitei sfâșiate mereu sporesc la număr lupii!...

Radu Bardă

Un sfert de veac de cultură regală

de N. CREVEDIA

Duminică, s'a desfășurat la Cluj, în cadrul unei impresionante serbări la care a luat parte întreg Ardealul, un mare eveniment de cultură. S'au inaugurat cinci noui instituții de cercetări și depozit științific, instituții în fruntea cărora stă Marele Colegiu Universitar.

Ziua de Duminică e o etapă considerabilă pe care cultura românească a atins-o aci, în inima Ardealului redobândit. Inaugurată întâiași dată ca sanctuar de lumină românească sub Regele Ferdinand I Intregitorul, universitatea din Cluj, chiar dacă în răstimpul acesta a suportat în sânul ei și câteva elemente pseudo-științifice, după 20 de ani se regăsește totuși, în adevăratul hallo de spiritualitate în care se desvoltă orice adevărat așezământ de lumină.

Cu acest prilej, Universitatea Daciei a decernat titlul de *doctor honoris causa*, M. S. Regelui Carol II.

Și fericitul prilej a dat ocaziunea Suveranului să releve că evenimentul investirii Sale în hermina înaltului titlu, coincide cu 25 de ani de activitate pe care Majestatea Sa i-a depus în slujba culturii naționale.

Activitatea aceasta a început în anul 1912. Atunci, Principele Carol, Bradul nostru moștenitor, n'avea decât 19 ani și, incredințat că poporul acesta a cărui voinicie legendară începuse să închircească, nu se poate regenera fizicește decât prin sport — tânăra Altiță Regală a încurajat ani dearândul manifestațiile sportive.

Dar cum un corp sănătos are nevoie și de o minte zdravănă, Printul a creat educațiunea sufletească prin cercetășie, fosta frumoasă cercetășie care a dat atâtea caractere și care a dat războiului de întregire atâți eroi.

„Punctul decisiv" — cum a spus Majestatea Sa — al acestor strădanii, a fost înființarea Fundației *„Principele Carol"* care în cursul atâtor ani a dus pe aripile cărții populare lumina în popor și care a împândărat văgăunile țării cu biblioteci.

Acum patru ani, Regele Carol II, printr'o hotărîre tot așa de epocală a creat acea *Uniune a „Fundațiilor culturale Regale"* care sub conducerea a doi dascăli pricepuți și destoinici, d-nii D. Gusti și Al Rosetti, au adus culturii românești din prezent un aport considerabil.

Aici, am ajuns, însă, la o adevărată culme a dragostei Suveranului pentru destinele acestui popor. M. S. Regele Carol II a văzut aceste destine în pătura țărănească, în acea talpă a țării, în care zac neștiute și necercetate și urgisite toate virtualitățile Neamului. Către satul românesc și-a îndreptat M. S. Regele toată atențiunea și i-a trimis El, obiditului, nu numai albinele aurite ale duhului din slove, dar și echipe de voluntari cărturari cari să-l învețe și să-i spele rănile și să-i dea exemplul viu de cum să trăiască. „Fundația Mea — a spus deunăzi Voevodul Satului — s'a dus către acest element al românismului, NU CA SA-I CEARA CEVA, CI CA SA-I DEA".

Observați ce palmă fină a arătat Regele la adresa politicianismului care, într'adevăr, merge în sate să ceară — să-i ceară voturi țărănimii și, în schimb, să nu-i dea decât uitarea...

Când vorbește un om mare, noi ceștilalți, cei mărunți, suntem întotdeauna dispuși să credem că tot ce spune el sunt lucruri din preajma geniului. E o datorie aproape să crezi că omul mare e întotdeauna original, e spiritual, este excepțional...

Nu că e Regele, dar discursurile Lui Carol II au întotdeauna darul de a fi profund originale, scurte și pline de miezul tare al înțelepciunii. In toate domeniile vieții românești, în agricultură,

(Continuare în pag. II-a)

Falimentul socialismului marxist

de ȘTEFAN IONESCU

Trăim vremuri de adevărat Apocalips. Ceeace se petrece în U.R.S.S. unde, se pare, pofta asiatică de sânge ia forme îngrozitoare ca și în Spania, de altfel, care este prada celor mai întunecate porniri animalice din om, — trebue să ne dea serios de gândit. Și trebue să nu uităm că neavând perspectiva istorică nu ne putem da seama, în realitate, de grozăviile umane pe cari le trăim prin acțiunea de rebarbarizare a Europei pe care o încearcă bestia roșie, iudeo-asiatică. Deaceia vom încerca să trecem dincolo de acest aspect, în primul rând sentimentul, pentru a căuta să desprindem adevărul din realitatea vie a comunismului. Adică vrem să precizăm, atât cât ne permite economia acestui articol, care este cauzalitatea politică a criminalei acțiuni a lui Stalin, această barbară figură a Orientului asiatic prin a cărui „operă" tinde să întoarcă mersul istoriei umane la epoca tuturor barbariilor.

Spuneam în reportajul „Statul sovietic agonizează", apărut în aceste coloane, că regimul comunist se va prăbuși în foarte scurtă vreme. Și aminteam că experiența socialismului-marxist care a costat omenirea și în speță popoarele slave, milioane de suflete, a dat faliment. In aceste rânduri vrem să precizăm temeiurile afirmațiilor noastre.

Trebue să recunoaștem că revoluția comunistă din 1917 care a pus bazele statului sovietic, ca orice revoluție, a avut adeziunea milioanelor de muncitori cari priveau spre Moscova ca spre un adevărat Paradis pământesc în care se va realiza mult visatul stat al universalului egalitarism. Se credea că exploatarea omului prin om va înceta în acest stat și că asemenea lui, se vor transforma, treptat treptat, toate statele lumii.. Și deaceia pentru realizarea acestui tip de statideal, au fost justificate toate barbariile, toate prigonirile și crimele posibile și imposibile. Intr'un cuvânt se spera că toate sacrificiile umane, milioane la număr, se fac pentru fericirea omenirei care să poată trăi liniștită, pentru totdeauna, în statele comuniste. Dar nu au trebuit să treacă pgra mulți ani pentruca mulțimile cari priveau fascinate spre Moscova să înceapă a fi trezite din letargicul somn al comunismului.

Lenin, acest ortodox al doctrinei marxiste, a trebuit să facă primele compromisuri reintroducând, prin primul plan cincinal, unele forme capitaliste; iar Stalin, care i-a urmat la conducerea U.R.S.S., pentru a salva regimul comunist a trebuit, în primul rând, să expatrieze sau să execute chiar pe revoluționari. Astfel Leon Trotzki, care pentru noi reprezintă cea mai desăvârșită întrupare a spiritului iudaic în veșnică agitație și a comunismului, își poartă blestemul zilelor prin lume, neființd nicăeri primit cu ospitalitate. Iar în Rusia comunizată, Stalin pentru a consolida statul sovietic a trebuit să transforme armata roșie în armată națională; a trebuit să satisfacă exigențele burgheziei, biurocratismului sovietic; a trebuit să introducă așa numita mișcare stakanovistă în lumea muncitorilor pentru a evita un integral faliment economic; a trebuit, într'un cuvânt, să facă toate compromisurile economice și toate crimele politice pentru a apăra republicele sovietice de o lichidare pe care a reușit numai să o întârzie nu să o și evite.

Și toate acestea dece? Pentru a instaura o politică personală? Nu. Aceasta, adică politica personală, politica inspirată din realitățile sociale ale Rusiei, a fost numai un mijloc. Nu și un scop, cum ar părea

(Urmare în pag. II-a)

Cămașa de forță

D. Dem. I. Dobrescu la pitici

La Insula Piticilor *a fost aseară — cine credeți? D. Dem. I. Dobrescu, fostul primar al Municipiului Capitalei.*

— Uite-l! — au sărit pe el liliputanii.

— Cine, mă?

— Skaraoski.

— Nu-i adevărat.

— El e.

— Nu-i adevărat.

— Nu-i vezi ciocul, figura?

— Nu-i ucigă-l toaca.

— Dar cine?

— E ăla care-a spus că 70 la sută din bugetul țării se fură.

— Cine-l fură.

— Politicienii.

— El a făcut politică?

— Păi... a cam...

— Om de dreapta, de stânga, demagog?

— Cam d'ăștia din urmă...

— Acum, cu ce se ocupă?

— Șomer intelectual.

— Nu mai face politică.

— Ba face acolea, nițică.

— Tot de unul singur?

— Ba împreună cu băiatu-ăla micu, de l-am oprit aici, la noi.

— Cu Ionică.

— Cu Iunian.

— Păi să-l oprim și pe el aici, pe Dobrescu.

— Și ce să-l facem?

— Fost primar.

— Ba eu zic — spuse cel mai isteț dintre pitici — să-l angajăm numai pentru o zi.

— Care zi?

— Ultima noastră zi de ședere aici.

— Și ce să mai facă atunci?

— Să vină cu târnăcopul, să dărâme barăcile...

Franța, Mai 1937

V. Broșura Magdalenei

Insfârșit, broșura atacă punctul viu al problemei: „La roumanisation du barreau".

„Ilegală în fond, această chestiune a fost adusă în discuție pe o cale ilegală; și soluția preconizată este pur și simplu, după cum am spus-o, abrogarea de fapt a legilor fundamentale regentând exercițiul profesiunei de avocat".

1) Astfel pusă chestiunea, autoarea o ia dela congresul dela Tg.-Mureș, unde constată că problema românizării, ridicată de d. Pogonat, nu figura la ordinea zilei: Iată deci, după ea, „calea ilegală".

Stranie teorie! Chiar dacă această problemă nu figura la ordinea zilei, ea putea fi adusă în discuțiune, dacă congresul încuviința, după cum a încuviințat. *Aceasta este practica unanimă a congreselor*, și nu numai a congreselor noastre, dar și a celor internaționale. Citez un exemplu recent: congresul internațional al avocaților din Septembrie 1936 la Viena unde, sub prezidența d-lui Appleton, mare pontif în materie, eu însumi am prezentat, susținut și făcut să se voteze chestiuni ce nu figurau la ordinea zilei. Ceea ce este în uzanța internațională, nu e totuși admis de conița Magdalena! Regretăm, dar trecem mai departe.

Remarc, însă, că la Tg.-Mureș nu s'a rezolvat nimic privind românizarea barourilor. Ce s'a făcut, în realitate, la acel congres?

Discuțiunea și rezoluția erau rezervate congresului următor. Iată situația adevărată. Când ar fi fost „cale ilegală", violând art. 117 din legea noastră organică? Când s'ar fi discutat și statuat. Dar s'a enunțat și expediat, deci legea n'a fost violată. Deși mi se pare că chestiunea era așa de importantă, încât ar fi putut sparge tipare de texte prea mici pentru ea, sau ar fi putut determina modificarea lor.

Fiindcă dreptul pozitiv nu trebue să sugrume viața colectivității naționale sau profesionale. Si totuși, text, literă, spirit, articol, aliniat, procedură, totul mânuit de juriști a fost cu scrupul juridic, juridicește respectat.

2) Broșura comentează circulara No. 829 din Mai 1936, a Uniunii, prin care barourile erau invitate să se pronunțe asupra românizării. Cu acest prilej, iar apare reaua credință.

Intr'adevăr, broșura afirmă că „cea mai mare parte a Consiliilor conchideau că, date fiind normele constituționale și legale existente, chestiunea nu se putea pune. Altele s'au pronunțat pentru admiterea în barouri a unui număr de avocați minoritari proporțional cu numărul minoritarilor în raport cu numărul Românilor de origine". (Condeiul meu se strâmbă fiind obligat să reproducă stilul distinsei autoare).

D-na Coulon alterează adevărul, ceeace pentru o parizianâ nu e elegant. Domnului care i-a uzurpat numele i se văd perciunii, ceeace nu e estetic. Ar fi păcat să-i lăsăm în această stare. Pentru a-i repune într'o situație conformă cu etica și cu estetica, trebue să le reamintim că „din cele 66 barouri ale Romaniei, 47 s'au pronunțat categoric, pentru românizarea profesiunei noastre, atât de amenințată de străinism". Am citat pe d. Perietzeanu în marele său discurs ținut la 9 Mai. (Cine a spus că un discurs nu valorează niciodată, nimic? Un discurs e deseori o cucerire, alteori o reabilitare, câteodată, ca acum, o încoronare. Nu e așa, maestre Perietzeanu?)

Așa dar, broșura nu e onestă în tratarea subiectului său.

Pentru a-și da iluzia posesiunii, Magdalena adulterează adevărul cu minciuna. Monstrul gestativ e dolofan și cu pistrui. Zice „Mamă", zice „apă" și are statul personal dija internațional. Pe mâine.

Radu Budișteanu

SPORT

Platko şi Burdan

X

N'am mai scris nimic dela înfrângerea Venusului şi n'am scris nu pentrucă a pierdut Venus sau pentrucă ar fi desonorant să pierzi în faţa unela din cele mai puternice formaţii depe continent — dar n'am scris pentrucă amărăciunea din suflet a fost mai tare decât voinţa de a scrie.

Pentrucă, aşa cum s'au petrecut lucrurile pe teren, partida de Duminică trebuia să se soldeze cu cel mai strălucit succes sportiv românesc al ultimilor ani.

După o partidă eroică, în care vânjoşenia Venusului a debordat în nenumărate rânduri tehnica şi avântul maghiar — căci şi pe acesta l-au avut pestanii — după o magnifică partidă în care negrii ar fi putut cuceri lauri în orice capitală europeană, tabela de afişaj indica o paradoxală înfrângere a celor cari au fost mai buni...

Matchul fusese pierdut exclusiv de Burdan. Pe teren.

Iar înainte de asta, în afară de câmpul de joc, un alt om a lucrat în acelaş scop: PLATKO.

Dar să ne uităm puţin mai de aproape, la aceste triste figuri pe care mişcarea noastră sportivă va şti să pună definitiv stigmatul celei mai odioase trădări.

PLATKO este eroul suspect de care ne-am mai ocupat în aceste coloane. Fără plăcere. Şi asupra căruia revenim. Cu desgust.

De altfel portretul lui Platko — omul sortit să-şi poarte destinul numai prin dosare — va apărea foarte bine retuşat după ce se va cunoaşte conţinutul dosarului pe care Venus îl înaintează F. R. F. A.-ului.

Destul să spunem — şi în această privinţă comunicatul clubului Venus este foarte concludent — că Platko a pretins jucătorului Bodola şi grupării C. A. O. suma de lei 70.000 drept comision „pentru faptul că a intervenit pe lângă conducerea Venusului pentru angajarea oradeanului" şi că în acelaş timp. individul *„a pretins sub diferite forme avantagii şi dela alţi echipieri ai grupării Venus, cari urmau a fi introduşi în echipă"...*

Dacă la aceasta adăugăm atitudinea de permanentă ostilitate a susnumitului antrenor faţă de conducerea Venusului (asta probabil ca o răsplată pentrucă era plătit atât de copios!) putem uşor conchide că vina lui Platko merită ferul roşu al celei mai drastice sancţiuni cu putinţă.

Platko a mai sabotat odată şi dacă Venus nu i-a reziliat încă de atunci contractul, a putut-o face acum fără cel mai mic regret.

Dar în definitiv, Platko e ungur — şi asta explică multe...

BURDAN, jucătorul care a lovit Duminică, năpraznic, foot-ball-ul românesc în cele mai frumoase şi legitime ale sale năzuinţi, ar fi scăpat poate de analiza atentă a ochiului şi peniţei noastre care nu mai poate să ierte nimic, dacă peste imensa lui prostie ar fi lăsat să se aştearnă, poate, iertarea timpului sau, în orice caz, decenţa tăcerii...

Dar iată ce declară acest inconştient unui ziar de specialitate:

„D. Eladescu îmi promisese că îmi va mări salariul, etc.

„Când m'am prezentat d-lui Eladescu să-mi precizeze situaţia, d-sa mi-a spus că vrea să mă mai vadă odată. În matchul cu Ujpest.

„IN ACESTE CONDIŢII AM APĂRAT DESCURAJAT. CU MORALUL EXTREM DE SCAZUT.

NU PUTEAM APARA MAI BINE!"

Nu pledăm pentru nimeni aici şi nu ne interesează chestiunile de bucătărie internă.

Ştim însă atât că Venusul e unul din puţinele cluburi care-şi plăteşte cu regularitate matematică jucătorii şi că primele pe cari le acordă ridică retribuţia lunară a fiecărui echiper la o cifră pe care ar invidia-o mulţi titraţi.

Astfel că Burdan, oricât de prost juca în ultimul timp, chiar dacă primea mai puţin de 5000 lei salariu, nu trebue să uităm că cifra lunară era, desigur, aproape dublă.

Iar dacă la cererea acestuia — după părerea noastră: nejustificată — de a i se mări salariul, conducerea îi răspunde că vrea **„să-l mai vadă la matchul cu Ujpest"**, răspunsul, evident, nu este decât foarte natural, şi nu putea constitui pentru solicitant decât un puternic element stimulatoriu în plus.

Nici că se putea o mai bună ocazie ca Burdan să dovedească tuturor şi mai ales conducerii că merită pe deplin încrederea şi... mărirea salariului, pe care, repetăm, l-ar putea invidia mulţi portari net superiori autorului dezastrului de Duminică.

In loc de aceasta, domnul Burdan „se descurajează" brusc. Îi scade moralul şi deodată „nu mai poate apăra!..."

Dacă aceasta nu este o justificare cel puţin idioată, o poate judeca oricine.

In ceeace ne priveşte, dacă până înainte de această stupidă declaraţie a lui Burdan, eram dispuşi să credem că numai forma proastă este cauza mizerabilei sale comportări, apoi acum suntem îndreptăţiţi să credem mult mai mult.

Un jucător care îşi măsoară „moralul" cu arginţi — chiar când nu duce lipsă de ei — şi care se entuziasmează numai dela o anumită cifră în sus, un astfel de jucător poate şi trebue să intre în raza celor mai penibile suspiciuni.

Să ştii că în ziua aceea se juca poate destinul footballului românesc şi „să n'ai moral" (mai precis: să laşi să-ţi intre patru puncte perfect gratuite pe care le-ar fi parat şi domnul jovial şi cu trabuc dela tribună) fiindcă ţi s'a promis pentru după match o urcare de salariu pe care ai cerut-o înainte — înseamnă cu mult mai mult decât prostie, decât îndrăzneală, decât inconştienţă.

*

Platko şi Burdan, iată două cazuri tipice dintr'o întreagă faună distructivă şi parazitară, sălăşluită — bolnavă excrescenţă! — pe tulpina viguroasă totuşi, a footballului românesc.

Ce-au căutat oare oamenii aceştia la Venus, echipa crescută în religia dragostei pătimaşe de club şi a elanului generos pentru marile triumfuri sportive ale rasei?...

Anastase Iftimie

Dovada trădării...

Senzaţionala scrisoare a clubului C. A. O.

Cel mai sdrobitor document care face dovada irefutabilă că antrenorul maghiar Platko a trădat gruparea Venus, îl constitue scrisoarea adresată misitului Platko de către clubul C. A. O.

Prin această scrisoare clubul C. A. O. refuză antrenorului Platko suma pe care acesta o pretindea (70.000 lei) sub motiv „că a mijlocit transferarea lui Bodola" la clubul Venus.

Din cauza lipsei de spaţiu publicăm două fragmente — cele mai edificatoare:

„...In acest scop de altcum, jucătorul nostru Kovacs Nicolae ne-a informat că la data de 2 Mai a. c. după matchul disputat între gruparea noastră şi Veras, I-AŢI PROPUS SA SE TRANSFERE LA GRUPAREA VENUS, CARE ANGAJARE A SUSNUMITULUI JUCATOR Dvs. O GARANTAŢI, DACA VA DA COMISIONUL DE 100.000 LEI".

Apoi, după ce-i cere să comunice în scris că n'are nici o pretenţiune sub titlu că a „mijlocit" transferarea lui Bodola, clubul C. A. O. continuă:

„Intrucât aţi răspunde în mod negativ, sau dacă nu — *nu aţi răspunde deloc, ceeace vom considera drept răspuns negativ, VOM FI SILIŢI A SESIZA CONDUCEREA CLUBULUI VENUS ŞI IN SPECIAL PE D. MINISTRU MARINESCU, PENTRU A-L INFORMA CUM INŢELEGEŢI Dvs. SA ACTIVAŢI CA ANTRENOR LA GRUPAREA VENUS.*

Preşedinte: (ss) *Justin Filip*
Secretar general,
(ss) *Mihai Petrovici*
Găsim de prisos orice comentariu.

Automobilism

Petre Cristea a câştigat Rallye-ul din Atena

Un strălucit succes a culorilor româneşti

Marea competiţiune internaţională de automobilism din Balcani denumită: „Rallye-ul din Atena", *a fost câştigată de alergătorul român* Petre Cristea *care a făcut echipaj cu* Ion Zamfirescu, *pe o maşină „Ford" de 8 cilindri special corasată în vederea acestui concurs.*

Toţi ceilalţi români au clasat în ordine, după cum urmează, ocupând pirmele şase locuri: P. Cristea, Zamfirescu, ing. Colreag, col. Al. Berlescu, d-na Medz, M. Robert.

Ciclism

Echipa României în „Turul Poloniei"

Eri după amiază, în şedinţă specială, Comisia spotrivă a *Federaţiei Române de ciclism*, sub prezidenţia d-lor: *Cornel Marinescu*, preşedinte, avocat Lică Negrescu, Mişu Antonescu şi Gavrilescu, membri, a fost alcătuită echipa celor patru alergători români, cari vor concura sub culorile naţionale — în marea competiţie ciclistă denumită *„Turul Poloniei"*.

Iată formaţia: 1) *Nicolae Ion Ţapu*, 2) *V. Mormocea*, 3) *D. Hrenciuc* şi 4) *I. Gociman*.

După cum se vede, este aceeaşi formaţie cu cea propusă în numărul precedent al gazetei noastre. Este o identitate de vederi, care, pe lângă că ne satisface, scoate în evidenţă competenţa — incontestabilă de altfel — şi un frumos scrupul de conştiinţă, de care dau dovadă cei ce alcătuesc comisia sportivă a Federaţiei de specialitate.

*

Tot în aceeaş şedinţă, s'a hotărât să se trimită pentru concursurile ce se ţin pe velodromul din Sofia, 27 Iunie a. c., o echipă mixtă, alcătuită din patru alergători şi anume: doi pentru cursa de viteză: *Dinu Vasile* şi *Dragomir*, iar doi pentru cursa de demi-fond: *Ştefaniţi* şi *Tudor Marius*.

Decernarea premiilor la la U.F.S.R.

Eri la orele 1 după amiazi, a avut loc la sediul U. F. S. R.-ului din Capitală, festivitatea decernării premiilor, cupelor şi plachetelor împreună cu celelalte trofee, câştigate de concurenţii ciclişti în „Cursa Restaurauţiei".

In prezenţa d-lui g-ral Gabriel Marinescu, a oficialilor F. R. S. C. şi a gazetarilor sportivi, s'au distribuit următoarele:

PREMII IN BANI:

Pr. I. N. I. Ţapu *9.500 lei; Pr. II.* D. Niculici *4000 lei; Pr. III* D. Hrenciuc *45000 lei; Pr. IV* I. Gociman *5000 lei; I.* Pentes *1500 lei;* Gh. Şandru *1500 lei;* Simionescu *1500 lei;* Mormocea V. *1500 lei;* Gh. Hapciuc *1000 lei;* Costel Georgescu *500 lei.*

CUPE

Ştefan Dinu, *Cupa „Eugen Titeanu"*. Iulian Gociman *„Cupa Gazeta"*. D. Hrenciuc *Cupa „dr. Tarquiniu Priocu-Braşov.* Traian Constantin *„Cupa Realitatea Ilustrată"*. N. I. Ţapu, *Cupa „Adevărul"*. Gociman *„Cupa Dimineaţa, Cupa „Tempo" şi „Cupa Gazeta Sporturilor"*.

Cupa pe echipe, „Principele Nicolae.

F. C. Rapid-Ripensia

Finala cupei României se dispută Duminecă 20 Iunie pe Stadionul Principele Carol (fost O. N. E. F.) între Rapid şi Ripensia.

Acum doi ani acelaşi match a desemnat — după o partidă dramatică — pe feroviari, câştigătorii marei probe.

Un element de atracţie a matchului îl constitue arbitrajul d-lui Xifando.

HIPISM

Astăzi au loc curse de trap, pe hipodromul Băneasa-trap.

Favoriţii noştdi sunt:

Pr. Joimăriţa: Benito H.P., Pinkerton.
Pr. Fulger: Fruntaş, Baron, Izma.
Pr. Kadet: Szelvesz, D-boviţa, Ciclon.
Pr. Paytaş: Vivat, Oszlany, Florika II
Pr. Negr.: Havana, Igor, Peter W.
Pr. Oracul Joppa Hanover, Eggy,
Pr. Oracul: Joppa Hanover, Eggy,
Pr. Lastoşca: Stuf, Katy Kaid, Uranie

Mişcarea LITERARA şi artistică

O aniversare literară

Pentru 70 ani ai „Convorbirilor Literare"

Anul acesta s'au împlinit şaptezeci de ani de activitate literară a „Convorbirilor Literare", care au luat fiinţă la 1 Martie 1867 şi au dus viaţă continuă până astăzi.

Infiinţată de marele critic Titu Maiorescu, cu scopul de a pregăti sufleteşte şi'n spiritul „Junimii", pe literaţi, cum şi de a fi „oficiosul" cenaclului, revista a publicat lucrările tuturor marilor noştri scriitori, critici şi artişti, devenind nu numai un organ de propagandă estetică a unor idei de castă literară, ci un adevărat îndreptar de critică, absolut necesară epocei eroice care crease, evident, un sistem de critică romantică, dar care şi-a avut un rol bine determinat în istoria civilizaţiei noastre.

Oricine va recunoaşte că sub umbra literară a „Convorbirilor" şi sub bisturiul tăios al lui Titu Maiorescu, pe care-l mai îmblânzesc uneori „Jac" Negruzzi, alteori Vasile Pogor, s'au format scriitori şi s'au născut opere.

Aici însă, îşi citiau operile lor „regele poeziei" V. Alecsandri, ori timidul Eminescu, fala neamului, ori veselul I. Creangă, povestitor neîntrecut şi, ironicul I. L. Caragiale şi întreaga pleiadă de scriitori mari şi mici ai vremurilor...

Astăzi cercul „Convorbirilor" cu gând pios către trecutul nu tocmai depărtat, dar plin de elan înflăcărat, vine să preamărească printr'un volum omagial pe toţi acea cari au pus piatra de bază cenaclului şi revistei. Cine citeşte acest număr jubiliar rămâne cu un vast material de epocă literară şi păstrează în suflet aroma sentimentală a unui eroism veridic.

Predomină mult „amintirile", acele scumpe relicve ale unui trecut ce nu se poate uita şi care, în vârtejul zilelor noastre furtunoase, stă pitit în fundul tainiţei noastre sufleteşti. „Trecutu 'n veci nu piere", spune cântecul şi este adevărat, căci prin el suntem legaţi de viaţa, care deşi trece în altă fază, nu moare niciodată.

Bătrânul C. Meiessner, A. C. Cuza, veşnic tânăr, gânditorul olimpian I. Petrovici, inimosul Mihail Dragomirescu, etc., dau pagini pline de interes istoric pentru posteritate.

M. S. Regina Maria trimite un cuvânt de laudă şi încurajare direcţiei, poetul Octavian Goga, minunate versuri, generalul M. Negruzzi, mlădiţa din neamul Negrutzestilor. „tezaure convorbiriste", iar solitarul fisosof P. P. Negulescu dă „Ceva pentru Junimea".

Interesant fragmentul „O privire retrospectivă asupra „Convorbirilor Literare" de A. D. Xenopol, cum şi „Reflectiile asupra politicei" de I. Al. Brătescu Voineşti, unde regăsim marele prozator.

Studii asupra problemei convorbiriste mai semnează d-nii: M. Beza, D. Bodin, Sc. Struţeanu, Mariana Rarincescu, Sergiu Ludescu, Vl. Tudor, Ovidiu Constant, etc.

Contribuţiuni preţioase în domeniul juridic aduce d. Mircea Djuvara, în cel critic şi filosofic d-nii N. Petrescu şi Mircea Florian, istoric d. C. C. Giurescu cu studiul „Mihai Viteazul". D. prof. Rădulescu-Pogoneanu scrie despre „Insemnările inedite ale lui Titu Maiorescu", Sunt preţioase şi contribuţiunile d-lor Miti Popescu, I. Banu, dr. Ilie Dăianu, cum şi „Iacob Negruzzi în istoria literaturii româneşti" de emeritul Al. Iordan.

Arta şi muzica la „Corvorbiri" sunt prinse în condeiele d-rei L. Dracopol şi N. Germani.

Nu trebuesc uitate remarcabilele articole „După zece ani" şi „Inedite emineseiene" pline de frăgezime şi parfum al trecutului, ale d-lui prof. Tzigara Samurcaş, sufletul de astăzi al mişcării, care mai ţine flacăra treză în mijlocul unui indiferentism obscur.

Rechemările unor figuri convorbiriste, făcute de d-nii C. Gerota, Al. Naum, Aug. Pop şi M. Popescu, sunt pline de interes.

Volumul acesta omagial este o întocmire ce face cinste direcţiunii, care a pus nădejde multă, ca pioasa comemorare să fie mai originală. Poate că este un material unic, strâns cu pricepere şi religiozitate, oferit ca un dar simbolic generaţiilor care vin.

I. G. Dimitriu

Ziarul Românizarea

A apărut ziarul „ROMANIZAREA", organ doctrinar naţionalist de sub direcţia d-lui Al. Bertea, cu următoarele articole: Panem et Circenses, un articol satiră la adresa prea multor festivităţi pe aceste vremuri de criză, semnat de director. Polonia şi România, analiza realităţii, de d. Ştefan Tătărescu. Valoarea Restauraţiei Regale din 1930, de P. S. S. episcop Vartolomei. Vizita preşed. republicii poloneze de Petru Bănescu.

Inconştienţă sau ce anume? de avocat Aurel Creţu. Ziua Eroilor, de dr. Alex. Şonţu. „Premiile Naţionale", nedreptatea împărţirii lor, de poet Mircea Dem. Rădulescu. Doamne, dă-ne Omul, de C. Nicolau Stroeşti.

Naţiunea înainte de toate de M. Sabine. Cântecele noastre vecinic tinere, de prof. Mihăilescu Toscani. „Jalea dela Şosea", de sculptor Spiridon Georgescu. Despre cultura ziaristului, de C. Pârlea. „Restaurări", de col. N. Petrescu. Calamitatea telefoanelor de dr. P. Cristescu. O ctitorie fericită. Satul şi succesiunea. Cronică politică, Culturale, etc.

Ruşinea ţării

Poetul George Coşbuc
n'are cruce la mormânt

Scriam ieri la această rubrică, cu ocazia împlinirii a 48 ani dela moartea poetului Mihai Eminescu, că suntem un popor care nu ştie să-şi cinstească fiii reprezentativi datorită cărora ne-am făcut cunoscuţi peste hotare chiar în ţările cari nu auziseră de România nici în orele de geografie.

Multora li se va fi părut, poate, că exagerăm, sau, în cel mai rău caz, consideraţiunile noastre au fost socotite drept o isbucnire a fanatismului ce-l arătăm dela această tribună naţionalistă pentru tot ce e românesc şi sublim. Şi fanaticii niciodată nu au crezare, de oarece mulţimea consideră această răbufnire de admiraţie un capriciu trecător, o boală vindecabilă în cel mai scurt timp.

Mormântul lui G. COŞBUC

Pentru a ne convinge noi înşine că cele ce predicăm prin această iubită „Poruncă" nu sunt din domeniul închipuirii şi că cuvintele noastre oglindesc o tristă şi crudă realitate, ne-am propus să întreprindem o anchetă la faţa locului şi înarmându-ne cu dovezi cari nu pot fi desminţite, să aruncăm tot dispreţul în obrazul celor cari se bat cu pumnii în piept că ştiu să se achite de datorille ce le incumbă posturile încredinţate.

Văzusem, din primele zile ale sărbătoririi slovei româneşti, toate vitrinele librăriilor gătite ca nişte case ţărăneşti în ajun de Florii

„Cartea Românească, „Alcalay", „Ciornei" *şi alte mari edituri „româneşti", au expus la geamuri, în straiu de mirese, operele autorilor noştri clasici, alături de ale tuturor peltzilor şi adercilor, scoase în ediţii de lux şi cu preţuri înspăimântătoare.* „Cinste, nouă!—*ne-am zis.* Am început şi noi a împrumuta câte ceva bun dela alte ţări. Este un prinos de pioasă aducere aminte închinat acestor flămânzi de adevăr şi frumos. Acum să poftească străinii să ne cunoască. Suntem siguri că niciunul nu va mai îndrăsni, după ce ne va părăsi ţara, să-şi însemne notele de călătorie: *România — trib african.* Căci, oricum, atenţia ce-o arătăm scriitorilor prin editarea operelor lor, este, ca să zicem aşa, un îndiciu în plus că ştim să preţuim comoara înaintaşilor".

Inrouraţi de aceste gânduri senine, ne-am adus aminte însă imediat de vorbele pline de revoltă ale unui distins prieten care ne descria paragina în care se găsesc mormintele celor cari formează astăzi mijloc de îmbogăţire pentru toţi ioaniţii şi toneghinii.

Nu ştiam ce să mai credem. Expoziţia „cărţii" ne da fiori calzi de optimism, cuvintele prietenului ne răsturna în suflet toamna grea a întristării.

Pentru o completă edificare, nu ne rămânea decât un singur lucru: constatarea personală.

Am pornit spre cimitirul Bellu. Impreună cu colegul Const. Tomescu, *subtil cunoscător în ale literelor şi tot atât de fanatic în păstrarea bunurilor spirituale româneşti, şi pictorul* Petrică Lazăr, *am intrat în grădina veşnicei odihne, cu oarecare strângere de inimă. Nu ştim de ce am ezitat la început să continuăm drumul pe care pornisem.*

Ce-am văzut acolo nu se poate spune în cuvinte... Nici când scrim aceste rânduri nu ne vine să credem că oficialităţile noastre sunt capabile de atâta indolenţă. Atâta lipsă de respect faţă de memoria celor cari au ilustrat gândirea şi simţirea neamului, nu credem să se mai găsească în altă ţară. Chiar bulgarii ăştia dela miazăzi, duşmanii noştri de totdeauna, asupra cărora noi facem destule spirite, ne sunt superiori în această privinţă. Ce să mai vorbim de unguri cărora le umezesc ochii oridecâteori pomenesc numele lui Petöfi.

Cimitirul Bellu, unde îşi dorm somnul de veci cei mai mulţi dintre scriitorii români, este o mare ruşine a ţării. Te înspăimânţi de cele ce întâlneşti.

Mormântul lui George Coşbuc N'ARE CRUCE.

O piatră roasă de vremuri, acoperită de flori sălbatece, arată că acolo se odihneşte „poetul ţărănimii", alături de fiul său Alexandru.

Fără cruce, fără grilaj, fără candelă, neîngrijit şi trist, mormântul lui George Coşbuc pare al unui necunoscut care, dintr'o greşală a cioclilor, a scăpat de groapa comună. Academia Română, Soc. Scriitorilor Români şi toate celelalte aşezăminte oficiale de „cultură" ştiu de această ruşine? Maestrul versului sprinten românesc, unul dintre cei mai optimişti cântăreţi ai neamului nostru, nu merită oare o cruce la căpătâi?

Şi când te gândeşti că autorul „Baladelor şi Idilelor" a fost fecior de preot...

Teodor Munteanu

Aspecte, insigne, comentarii

Emil Botta

— laureatul de anul acesta al premiului scriitorilor tineri, ne trimite volumul de rafinată poezie „INTUNECATUL APRIL".

N'am mai avut prilejul de mult timp să citim versul de ciudată şi diamantică şlefuire al cântăreţului Miss Arabellei, aşa că darul ne-a făcut deosebită plăcere.

„Ţărm pierdut"

— noul volum de versuri al poetului ION PILLAT e unul din volumele de substanţială poesie dat la iveală de editura Fundaţiei pentru literatură şi artă „Regele Carol II".

Două volume

— compacte cuprinzând „OPERE"-le lui B. P. HAŞDEU — un mare hulit pe nedrept şi zadarnic al vremii sale — apar într'o epocă în care împotriva lui MIRCEA ELIADE, a cărui muncă de patru ani a făcut posibilă această omagiere, târzie dar cu atât mai bine venită, a magului dela Câmpina — s'au deslănţuit furiile unei oficialităţi ca întotdeauna neînţelegătoare a fenomenului artistic.

Prezenţa în vitrină a acestei elegante ediţii a scrierilor lui Haşdeu arată cât de ridicole sunt interdicţiile ascunse ale anumitor oameni cari nu-şi pot înfrâna ranchiunele.

Deasupra lor se detaşează figura curată şi tânără a omului de studiu Mircea Eliade, ca un semn furmos al biruinţei.

„Donna Alba"

Ultimul roman scris de mult regretatul scriitor Gib. I. Mihăescu, răpus de moarte în plină desfăşurare a unei activităţi, care avea să îmbogăţească literatura noastră cu încă multe opere, „Donna Alba" a apărut în a III-a ediţie.

Noul volum cuprinde pe frontispiciu fotografia şi autograful autorului. Remarcăm cu acest prilej sobrietatea tehnică a volumului cât şi grija pusă de editor, pentru ca lucrarea să fie prezentată în condiţiuni grafice perfecte.

„Fapt divers"

— se numeşte cartea pe care a făcut-o să apară d-na Ionna Petrescu *în editura „Vremea".*

„FAPT DIVERS" e o operă de adâncă analiză sufletească şi aduce cu prestigiu numele nou al autoarei în lumea literelor româneşti.

Falimentul socialismului marxist

(Urmare din pag. I-a)

la prima vedere. Şi atunci care este causa-causorum, a totalei transformări a idealurilor revoluţionare? Răspunsul este simplu: imposibilitatea de a se realiza, practic, la teren, doctrina marxistă.

Recunoscându-i caracterul ei ştiinţific, nu e mai puţin adevărat că sistemul de gândire politică al lui Marx şi Engels, este construit pe o impresionantă arhitectonică vizionară, materialistă, — dacă pot spune. Dar acest sistem a scăpat din vedere elementul fundamental al unei forme politice: elementul uman. *Omul se naşte deosebit, ca structură spirituală, de semnul lui. Şi condiţiile economice nici nu-i pot crea această structură şi nici nu i-o pot transforma. Deaceia, în lupta dintre spiritul omului şi materia, ca forţă economică, a învins spiritul. Asta este explicaţia, redusă la cei mai elementari termeni ai săi.*

Stalin a ţinut seama de elementul uman şi a desfigurat caracterul revoluţiei şi deci al statului care a îmbrăcat haina despotică a asiatismului întrupat în acest Dictator. Şi astfel, trăind azi falimentul socialismului-marxist, asistăm la ultimele svârcoliri sângeroase pe cari le face Stalin pentru a mai salva, dacă mai este ceva, din structura statului comunist.

Socotesc că cele ce se petrec azi în U.R.S.S. marchează începutul de sfârşit al domniei şi al teroarei comunismului care a luat hidoasa înfăţişare a barbariei iudeo-asiatice.

Ştefan Ionescu

Un sfert de veac de cultură regală

(Urmare din pag. I-a)

în specialitatea armelor, a comerţului şi a industriei şi în deosebi în problemele de cultură, Suveranul este întotdeauna o pagină de antologie. Amintiţi-vă de discursurile Sale din ultimii ani, cu ocazia inaugurării *„Săptămânii Cărţii"* şi de cuvântarea magistrală pe care a rostit-o asupra problemei satului şi a scrisului românesc, cu ocazia primirii la Academie a lui Lucian Blaga.

Duminică, la Cluj, Carol II, nu Şi-a deslipit dela inimă satul în care El vede fondul, mijlocul nu finalitatea spiritualităţii româneşti.

Şi tot Duminică, Suveranul Culturii a mai făcut câteva consideraţii asupra tineretului, a noţiunii de generaţie şi-a făcut încă odată, impetuos, elogiul credinţei fără de care nimic nu se poate în viaţă.

Un Rege optimist, un Rege mare, într'un cuvânt.

N. Crevedia

DE LA O ZI LA ALTA

TEATRU

COMOEDIA: Kontuşovka-Palace
GRADINA MARCONI: Fustele dela minister.
TEATRUL LIGII CULTURALE: Clopoţelul de alarmă.

CINEMA

CAPITOL: Serbările încoronării Regelui Angliei şi Subjugat de tine.
ARO: Suprema jertfă.
ROXY: Serbările încoronării Regelui Angliei şi Subjugat de tine.
A.R.P.A.: Aur chinezesc şi Şantaj.
TRIANON: Veronica şi jurnal.
VOX: Jurnalul unei cameriste, Mesagiul către Garcia şi jurnal Fox nou.
GRADINA ARPA-COLOS: Azi mă 'nsor, farsă operetă în 3 acte de Labiche.
FEMINA: „Mister Flow" şi completare, comedie colorată.
FORUM: Femela în frac şi O lacrimă pe un mormânt.
FRANKLIN: Cavalcada şi Trei strengari şi o strengăriţă.
OMNIA: O lacrimă pe un mormânt şi Văduca din Monte Carlo.
CITY: Simfonia IX-a şi Căpitanul Ianuarie.
MARCONI: Nu sunt timidă şi Parada Dragostei.
MODEL: Fantoma din Expresul No. 6 şi Cerul în flăcări.
DARLY: Adolescenţă şi Tânărul conte.
DORY: Macul Roşu şi Vagabondul.
COTROCENI: Nu vă încredeţi în bărbaţi şi Mesagiul către Garcia.
DIANA: Rătăcind spre fericire şi Goana Morţii.
DICHIU: „Soţul ideal" cu Brigitte Helm şi George Alexander şi „Agentul special".
UNIC: Ponis şi Regina valsului.
ORFEU: Romeo şi Julietta şi Anna Kareninna.
TRIUMF (Griviţei 335): Fuga lui Tarzan şi Holywod Melody.
MILANO: (Grădină şi sală): Mitsuko, film japonez şi Medicul femeilor.
VOLGA DOROBANŢI: Mitsuko şi Voi fi a ta.
LIZEANU: Crinul din mocirlă şi Marietta.
DOAMNEI (fost Manon): Echipagiul şi Malec răpit de gangsteri.
PACHE: Taras Bulba şi Rapsodia vieneză.
CENTRAL: Taras Bulba şi Muntele blestemat.
PAX: Gondolierul de pe Broadway şi Inamicul public nr. 1.
FLORIDA: (Sală şi Grădină): Poteca Pinului singuratec, Locotenent Bobby şi completare.
GRADINA ŞIC (Filantropia 85): Maria Krasnowa şi Contele Obligado.
ILEANA strada Avrig (sala şi grădina): Dama cu camelii şi Shanghai sub gloanţe.

RADIO

MIERCURI 16 IUNIE 1937

14.10. Radio jurnal: Ora. Mersul vremii. Bursa. Ştiri interne şi externe.
14.30. Muzică distractivă (disc.).
15.00. Ultimele ştiri.
19.00. Ora. Mersul vremii.
19.03. Concert de muzică distractivă al orchestrei Radio, dir. de Th. Rogalski.
20.10. Sovata şi alte staţiuni heliotermice la noi de dr. Marius Sturza.
20.30. Continuarea concertului.
21,20. Actualităţi franceze de Ion Cantacuzino.

RADIO ROMANIA
21.35-22.05. Muzică variată (disc.).
RADIO-BUCUREŞTI
21.35. Concert de violoncel. George Iarosevici; la pian I. Filionescu:
RADIO ROMANIA şi RADIO-BUCUREŞTI
22.10. D-ra Floria Mayol (canto).
22.30. Sport. Radio jurnal.
22.45. Concert de seară al orchestrei de salon Radio, dir. de D. Teodoru.
23.45. Jurnal pentru străinătate în limba franceză şi germană.
23.55. Ultimele ştiri.

JOI, 17 IUNIE 1937

6.30. Deschiderea emisiunii. Gimnastică ritmică. Radio-jurnal. Concert de dimineaţă (discuri). Sfaturi gospodăreşti şi medicale.
7.30. Inchiderea emisiunii.
13.00. Ora. Culturale. Sport. Cota Dunării.
13.10. Concert de prânz. Orchestra Gică Ştefănescu, (voce): Nicolae Georgescu).
14.10. Radio-jurnal.
14.30. Continuarea concertului.
15.00. Ultimele ştiri.
16.45. ORA COPIILOR: Şezătoarea şcoalei primare No. 16 de fete de sub dir. d-nei Elena Pascu. „Intâmplare cu jucărioare", piesă radiofonică pentru copii, de N. Papatanasiu. Muzica originală: d-na Eliza Ţillenschi; Conducerea muzicală: D. Ştefan Mălureanu.
19.00. Ora. Mersul vremii.
19.03. Concert de după amiază. Muzică distractivă (discuri).
UNIVERSITATEA RADIO
20.10. Tratamentul boalelor de ficat la staţiunile noastre balneare, de prof. dr. C. Bacaloglu.
20.30. George Ştefănescu (canto).
20.55. Căciulata şi alte ape similare, de dr. Emil Ţeposu.
21.10. Concert de seară. Orchestra Radio, dirij. de Const. Nottara: Muzică românească.
22.30. Sport. Radio-jurnal.
22.45. Concert de noapte al orchestrei Ionel Cristea, transmis de la restaurantul Bulevard.
23.45. Jurnal pentru străinătate în limba franceză şi germană.
23.55. Ultimele ştiri.

CAPITOL ŞI ROXY
Incoronarea
Regelui Angliei

Viața politică

Infamia semită

— Sunt național-creștinii împotriva tuturor minorităților ? —

Un comunicat al d-lui profesor A. C. Cuza.

De o bucată de vreme ziarele cari sângeră de durere, că jidoafca Ana Pauker a fost osândită la zece ani de pușcărie, lansează svonuri false cu privire la partidul național-creștin, închipuindu-și că vor reuși să-i slăbească popularitatea.

După ce au urlat, că d. Goga se desparte de A. C. Cuza — și urletul acesta ține de a doua zi după fuziunea dela Iași — și că partidul care luptă subt semnul Sfintei Cruci nu are adesiuni cetățenești — deși până acum, cu prilejul alegerilor județene, a înregistrat aproape 200.000 voturi — au pus în circulație minciuna, că național-creștinii sunt dușmanii tuturor minorităților.

Se știe, însă, de către toți oamenii de bună credință, că partidul național-creștin militează, din toate puterile sale, pentru unirea tuturor creștinilor, împotriva listei jidovești, care otrăvește țara.

Totuș, pistruiații nu vor să priceapă acest adevăr.

D. profesor A. C. CUZA, în legătură cu aceste minciuni, a dat următorul comunicat :

„Dușmanii bine cunoscuți ai partidului național-creștin, în desperarea lor — văzând triumful nostru apropiat — recurg la cele mai nedemne mijloace pentru a ne combate: minciuna și calomnia.

„Astfel, pe lângă altele multe :

„Mint și ne calomniază, când spun că am fi vrăjmași ai tuturor minorităților, chiar și ai acelor creștine, în deosebi ai catolicilor.

„Nici programul partidului național-creștin, nici acțiunea lui cunoscută, nici însăși logica și rațiunea lui de a fi, nu îngădue o asemenea învinuire.

„Partidul național-creștin

D. PROF. A. C. CUZA

este un partid de unire a tuturor creștinilor, împotriva primejdiei jidovești.

„Cum s'ar putea dar să lupte contra creștinilor, lăsând ca și la noi să se întindă această primejdie?

„Cerem dar tuturor fraților noștri creștini, în deosebi cinstiților preoți, reprezentanți ai cultului lor, să se unească cu noi în lupta grea pe care o ducem.

„Invrăjbirea dintre creștini, poate să ne fie fatală. Să ne gândim numai la ce s'a întâmplat cu Rusia ortodoxă. Să privim ce se întâmplă acum cu Spania catolică, martiră.

„Numai strângerea noastră frățească, în jurul Sfintei Cruci, ne mai poate salva.

„Creștini de toate confesiile, uniți-vă!"

Clar și simplu, ca bună ziua ! Dar jidanii, următori tradiției, vor continua calomniile, în disprețul unei lumi întregi, care știe că infamia semită e fără margini.

Victor Mocanu

Politice

ORGANIZAȚIA Circ. 33 a Partidului Național-Creștin, sect. IV Verde, convoacă toți membri la adunarea generală ce se ține azi, Miercuri 16 Iunie a. c. la ora 8 seara, la sediul din calea Griviței No. 245 ; iar membrii comitetului sunt convocați la ședință tot azi, în acelaș loc la ora 7,30 seara.

*

MARȚI s'a promulgat legea pentru ratificarea convențiunii internaționale asupra liniilor de încărcare dela Londra din 5 Iunie 1930 și la care statul român a aderat la 1 Ianuarie 1933.

*

VINERI va avea loc la ministerul de externe, un dejun oferit de d. Victor Antonescu în cinstea d-lui Kassidolac, ministrul Iugoslaviei, care părăsește țara fiind numit la Londra.

*

D. SUPHY TANRIONER, ministrul Turciei la București, a fost ieri d. a. la d. ministru al industriei și comerțului ,aducându-i la cunoștință că guvernul turc dorește reluarea tratativelor pentru modificarea acordului de clearing.

Tratativele se vor relua la sfârșitul acestei luni.

*

COMITETUL EXECUTIV al organizației partidului național-creștin din sectorul I Galben, este convocat pentru astăzi 16 Iunie, ora 20, la sediul organizației din str. Vasile Lascăr colț cu str. Romană, nr. 156, iar d-nii membrii ai organizației sectorului sunt rugați a lua parte la adunarea săptămânală care are loc astăzi, ora 21, la sediul organizației.

*

VINERI 18 Iunie ora 7 (19) sunt convocate membrele comitetului central la sediul federației salariaților publici str. Aristide Briand, 20 (Regal). La ordinea de zi: Fixarea datei congresului general, rezultatul intervențiunilor făcute la Casa Centrală privitor la salarizare, și asistența medicală a personalului auxiliar din serviciul asigurărilor sociale. Diverse.

Constituirea noului consiliu comunal

— Realegerea d-lui Al. G. Donescu, ca primar general. Ajutori de primari au fost aleși tot d-nii V. Vasilescu și Aurel Popescu-Necșești. —

Eri, la orele 5 d .a. a avut loc la primăria municipiului constituirea noului consiliu comunal, realegerea primarului general și a celor doi ajutori de primar.

ȘEDINȚA

Ședința este deschisă de către d. V. Dumitrescu-Militari, ca fiind cel mai în vârstă consilier comunal.

D. Al. G. Donescu depune legiuitul jurământ în calitatea d-sale de consilier.

D. V. G. BÂRCĂ, subsecretar de stat la ministerul de interne, vorbește în numele guvernului, cerând noilor consilieri să depună toate eforturile pentru a lucra la modernizarea Capitalei.

Se procedează apoi la realegerea d-lui Al. G. Donescu, ca primar general.

Proclamarea d-lui Al. G. Donescu este acoperită de aplauzele celor prezenți.

DISCURSUL D-LUI AL. G. DONESCU

„In acest moment, când o nouă activitate începe la municipiu, primul nostru gând trebue să fie îndreptat către M. S. Regele Carol II.

Dacă modesta noastră contribuție va însemna ceva pentru viața viitoare a Capitalei, vreau să se știe, în prezent și viitor, că Regelui nostru datorăm toate roadele bune ale muncii ce am depus. Vreau să se știe că în toate operile ce am cutezat să le înfăptuim, stă sufletul Majestății Sale Regelui, dăruit Capitalei cu o tinerească și neasemuită dărnicie.

Domnilor consilieri, primind cu vie măgulire, reînoirea încrederii ce ne-o arătați și mulțumindu-vă tuturora din adâncul sufletului, pentru această manifestare a dvs., vreau să folosesc acest prilej pentru a vă exprima recunoștința mea pentru tot concursul ce mi l-ați dat în cei trei ani de activitate în comun.

Țin deasemenea să mulțumesc tuturor colaboratorilor de până ieri, al căror mandat a încetat azi. Majoritari și opoziționiști și-au dat mâna și au cheltuit larg energia domniilor lor, ca să fie totdeauna la înălțimea misiunii ce li s'a încredințat. Urez membrilor noui ai opoziției să fie călăuziți de aceeași serioasă înțelegere a rolului ce au alături de noi.

Domnilor consilieri, în acest moment când pășim într'o nouă etapă a activității noastre, s'ar cuveni să înfățișăm un nou program. Cetățenii Capitalei să fie încredințați că programul nostru de viitor este aceeași neînduplecată hotărire de a servi interesul publicului. Experiența de trei ani și încrederea verificată a cetățenilor, ne poruncesc să continuăm activitatea noastră cu mai multă vigoare și mai mare perseverență.

Sarcina noastră este, evident, grea. Capitala se află într'o fază de desvoltare dintre cele mai anevoioase. Dar și misiunea noastră este nespus de înaltă. Avem de construit Capitala României. Ne este dat să ridicăm acest oraș la rangul de metropolă europeană.

Avem așa dar datoria ca nici un efort să nu-l cheltuim fără sens.

Concentrare în râvnă, râvnă în muncă, muncă mereu pentru interesele superioare ale Capitalei, iată lozinca activității noastre viitoare.

Urez din adâncul sufletului ca această nouă activitate, la care pășim cu toții astăzi, să aibă la bază armonia tuturor în cele bune și bine chibzuite.

Armonia, această neîntrecută chezășie a ordinei. Ordinea, motorul oricărui progres.

Cu încredere în această armonie, primesc sarcina cu care mă onorați".

REALEGEREA AJUTORILOR DE PRIMAR

Apoi se procedează la realegerea a doi ajutori de primar.

Intrunesc următoarele voturi d-nii: V. Vasilescu, 71 v.; Aurel Popescu-Necșești 52 v.; N. Batzaria 5 v.; Barbu Negoescu 5 v.; C. Tănăsescu 3 v.; Gh. Alexandrescu, V. Dumitrescu-Militari și Take Tănăsescu, câte un vot.

D. Al. G. Donescu spune că întrucât legea administrativă nu prevede o majoritate absolută, ci una relativă, pentru alegerea ajutorilor de primar, proclamă aleși pe d-nii V. Vasilescu și Aurel Popescu-Necșești.

Ia cuvântul d. V. Vasilescu care mulțumește consilierilor comunali pentru încrederea pe care o au în d-sa și îi asigură că va continua să muncească într'un spirit de completă corectitudine.

*

In comisia financiară făcându-se o vacanță, este ales în locul d-lui C. Algiu, d. Barbu Negoescu.

Ședința se ridică la orele 6 jum. d. a.

Rezultatul alegerilor comunale din județul Bacău

— Succesul național-creștinilor și înfrîngerea iudeo-țărăniștilor. —

Ieri, Marți, 15 Iunie, s'au efectuat alegeri comunale în următoarele comune din județul Bacău : Berești-Tăzlău, Fântânele, Poduri, Berzunți, Petrești, Prăjești, Mânăstirea Cașin și Ciumați.

Iată rezultatele alegerilor :

Național-liberalii 1.784 voturi, cu 29 mandate.

Național-creștinii 530 v., cu 7 mandate.

Național-țărăniștii 384 v., cu 2 mandate.

Georgiștii 264 v., cu 2 mandate.

Frontul Românesc 18 v.

Precum se vede, iudeo-țărăniștii au suferit o rușinoasă înfrângere. Dacă în aceste comune ar fi fost populație jidovească, desigur că partidul cu pumnul strâns ar fi recoltat multe sufragii.

Menționăm succesul d-lui deputat GH. URZICEANU, președintele organizației național-creștine.

Decizii ministeriale pentru coș...

Am anunțat la timp că d. Fianu a fost numit printr'o decizie ministerială secretar general la ministerul agriculturii și domeniilor.

Ceiace se petrece dela o vreme la acest departament, ne obligă să întrebăm pe cei în drept dacă se ține sau nu seama de decizia în chestiune, deoarece d. Fianu este împiedicat să-și exercite noua sa funcție, fiind în continuu victima presiunilor de tot felul.

Ceva mai mult, celălalt secretar general al ministeriului agriculturii și domeniilor, d. C. Gorciu, o moștenire a vechiului titular al departamentului, a monopolizat, din nenorocire, atribuții, cari nu-l privesc de loc.

Oare d. Fianu, cunoscut ca unul dintre cei mai valoroși funcționari superiori pe care i-a avut până în prezent ministerul agriculturii și domeniilor, merită să fie dat înlături din fața politicianilor de duzină ?

Asanarea cooperației de credit

în slujba economiei naționale

Continuându-și acțiunea pentru asanarea cooperației de credit, Banca Centrală cooperativă a început desăvârșirea operațiunilor în ceiace privește asanarea federalelor.

Astfel pentru acoperirea pierderilor federalelor, Banca Centrală cooperativă a cerut acestora să-i comunice care sunt pierderile pe care le-a suferit prin aplicarea legii de lichidare a datoriilor agricole și urbare dela alți debitori, în afară de băncile populare. De îndată ce se vor primi răspunsurile federalelor se v aproceda la asanarea lor.

După cum se vede opera de asanarea instituțiilor cooperatiste de credit are proporții atât de mari pentru desvoltarea economică și socială a categoriilor ce sunt strâns legate de cooperație, încât nu pot fi judecate în întregimea lor azi, când se frământă atâtea patimi și interese limitate.

ROMANI!

Voi cu inima creștină :
De pe ochii voștri rupeți
Pânza'ntinsă de dușmani.
Nici un ac dela jidani !

Semănăturile de primăvară suferă de secetă

Ministerul agriculturii și domeniilor comunică următoarele cu privire la starea câmpului și a semănăturilor :

In ultima săptămână s'au înregistrat precipitațiuni atmosferice puține și fără însemnătate.

Se simte lipsă de ploaie, în Moldova, Basarabia, Bucovina, în județele din câmpia Dunării, Brăila și Ialomița și în unele județe din Vestul și Estul Transilvaniei unde seceta este mai pronunțată. Rapița dă o recoltă bună.

Grâul și secara din cauza căldurei și secetei, se coace forțat. Aceasta va produce o scădere a recoltei.

Orzul de toamnă se seceră și dă recoltă bună.

SEMANATURILE DE PRIMAVARA

Semănăturile de primăvară au suferit mai mult de secetă. Orzul de primăvară va da o recoltă deficitară. Ovăzurile, deși se prezintă slabe, totuș, dacă va ploua, se vor putea îndrepta.

Porumburile cari au fost semănate la timp și în arături de toamnă se prezintă bine și rezistă încă la secetă. Sunt slabe porumburile puse târziu.

Fânețele se prezintă slab. Pășunile s'au uscat.

Muncile agricole se execută în condițiuni grele din cauza uscăciunei. Se continuă cu prășitul porumbului.

Semănăturile de nutrețuri (părâng și dughie) sunt slabe. Tot astfel fânețele și pășunile.

Viile și livezile de pruni se prezintă foarte bine.

STAREA ANIMALELOR

Starea animalelor este bună. Prețul vitelor de muncă în ușoară scădere, din cauza secetei.

Piețele interne de cereale sunt neschimbate. Piața grâului este slabă. Oarzele vechi susținute. Cele noi slab cotate.

Au început primele transporturi din recolta nouă de rapiță și orz.

Câți membrii are partidul social francez

Ce scrie coloneiul de La Rocque în „Flambeau"

Dela crearea partidului nostru, statistica adeziunilor se repartizează după cum urmează: 16% comercianți; 18% vânzători; 18% muncitori; 23% cultivatori; 25% „diverși" (rentieri, liberprofesioniști, etc.).

Colonelul de la Rocque a publicat în ultimul număr din „Flambleu" un interesant articol în care dă detalii cu privire la desvoltarea partidului social francez.

„Nu este departament, scrie șeful partidului social francez, în care numărul afiliaților în partidul nostru, să fie mai mic de 8 mii. Departamentul cu cei mai mulți aderenți numără 40 mii membri. In total, un minimum de 2.500.000 de persoane s'au atașat la opera noastră. 72.5% dintre membrii partidului n'au aparținut niciodată de aproape sau de departe mișcării „Crucile de Foc".

Și colonelul de La Rocque, adaugă:

Tot fraudele dela Botoșani

Va fi exclus Ion Romanescu din partidul liberal?

Potlogăriile săvârșite de fostul primar Ion Romanescu în dauna averii comunale a Botoșanilor, au și o altă latură.

In adevăr, cabinetul de instrucție și parchetul, în urma denuntului d-lui George Mavrocordato, fost prefect liberal, au început cercetările și au stabilit, punct cu punct, veracitatea celor denunțate. De altfel, nici nu se putea altfel, de vreme ce d. Mavrocordato cunoaște în amănunte situația finantelor comunale ca unul ce a condus județul atâți ani.

Se naște, însă, o întrebare:

Dece nu a sesizat mai de mult justiția, că la primărie s'au comis fraude, deoarece d-sa avea, se presupune cel puțin, cunoștință de ele, de vreme ce le-a denunțat cu atâta precizie?

S'ar putea întâmpla ca d. Mavrocordato să nu fi avut mână liberă și în ziua când s'a văzut demis s'a hotărît să dea în gât pe toți briganzii.

E frumos, e lăudabil ceeace a făcut, Dar era și mai frumos dacă proceda mai de mult la sesizarea poliției.

Suntem curioși să aflăm ce hotărîre va lua conducerea partidului liberal cu privire la fostul primar Ion Romanescu, care e vicepreședintele organizației liberale din Botoșani.

Că fraudele dela Botoșani, e spune, ating sume fantastice și justiția e hotărîtă să taie în carne vie.

Rezultatul alegerilor din județul Lăpușna

CHIȘINAU. — La 12 Iunie c. s'au făcut alegeri complimentare în com. Dubăsari, jud. Lăpușna cu următorul rezultat :

Liberalii 202 voturi, cu 2 consilieri aleși ;

FRONTUL ROMANESC 188 VOTURI, CU 2 CONSILIERI ;

NAȚIONAL - CREȘTINII 157 VOTURI CU 1 CONSILIER și Național-țărăniștii 53 voturi, fără nici un mandat.

O „reabilitare" necesară

Sf. Sinod trebuie să ridice suspendarea I. P. S. S. mitropolit Gurie cât mai urgent

Azi sf. Sinod se întrunește într'o ședință, care poate căpăta caracterul de extraordinară, fiindcă AZI trebuie soluționată o chestiune de prestigiu a înaltului nostru for bisericesc.

Inalții chiriarhi trebuie să hotărască într'un fel — și în acest caz există numai unul — o situație imposibilă a uneia dintre cele mai smerite și mai înalte, fețe bisericești dela noi.

Fiindcă de șase luni de zile și mai bine, ierarhul Basarabiei, GURIE, a suferit surghiunul unei camere cubiste într'un hotel oarecare, situație creiată printr'o suspendare smulsă sfântului Sinod, de o cabală interesată.

„Suspendarea" mitropolitului Gurie, n'a putut fi numai o abdicare a Bisericii noastre ortodoxe, în fața unor persecutori vremelnici, cum s'ar părea, ci și o măsură a cuminteniei ortodoxe, din toate timpurile.

Această părelnică răstignire a Bisericii noastre, TREBUIE să se schimbe azi însă, într'o atitudine de integrală mărturisire a unui adevăr, chiar cu riscul martiriului.

Sf. Sinod TREBUIE să ridice *„suspendarea"* ierarhului Basarabiei, mărturisind prin această reabilitare atâta de târzie, un adevăr peremtoriu :

MITROPOLITUL GURIE E NEVINOVAT !

Toată creștinătatea românească basarabeană așteaptă azi cu făcliile nădejdilor aprinse a rugăciune, din partea înaltului for o sentință opusă cu curajul pe care ți-l dă mărturisirea Adevărului.

Sinodul TREBUIE să **„reabiliteze"** pe mitropolitul Gurie și să se reabiliteze, dovedind prin sentința de azi, că El conduce cu prioritate destinele Bisericii românești, MAI ALES CA NUMAI EL HOTARAȘTE.

Fiindcă toate șicanările, toate tergiversările și toate surghiunurile morale nedrepte, îndurate de chiriarhul Basarabiei, n'au fost decât mijloace nedemne, pentru ca vinovăția să apară acolo unde ea nu este.

MITROPOLITUL GURIE TREBUE — INCA ODATA O SPUNEM — REABILITAT !

Cu orice sacrificiu !

E vorba de un ierarh ortodox, de prestigiul Bisericii, de demnitatea neîntinată a lui Christos.

Sf. Sinod TREBUIE să aleagă între o împăcare lașă cu persecutorii și biruința Crucii !

Gh. C.

Intâmplări din Capitală

INJUNGHIAȚI DE UN DEZERTOR

Ieri după amiază au fost răniți de către Marin Berman, dezertor dela o unitate din Capitală, la locuința lor din str. Teodor Speranția 91, fata Aneta Soare și fratele acesteia, Grigore.

Marin Berman venise la prietena sa Aneta să-i ceară bani. Fiindcă aceasta a refuzat ,a luat-o la bătae. Sărind și fratele ei, dezertorul i-a înțepat cu un briceag.

S'au luat măsuri pentru prinderea lui.

PUNGAȘ GHINIONIST

Ieri la prânz, în stația de tramvai din fața hotelului Esplanade un pungaș de buzunare a fost surprins în momentul când voia să fure portmoneul unui funcționar.

El s'a refugiat într'un vagon al tramvaiului 24, care mergea la gara de Nord. A fost urmărit însă de un gardian cu o mașină de piață, prins la liceul Gh. Lazăr și transportat la poliție.

SINUCIDERI

Au încercat să-și pună capăt zilelor, ieri: Maria Cozonan, din str. Pecineaga 24, bând o soluție de sodă caustică; Tizi Mărgărit, din str. Sf. Apostoli 72, care a înghițit pastile de somnalin; Maria Ionescu ,din str. Plinătății 44, luând, de asemenea, pastile de somnalin; tot pastile din același soporific a luat și d. Nicolae Anghelescu, din str. Iepuri 56.

Cauzele acelor disperate nu se cunosc.

ACCIDENT LA ȘOSEA

Aseară, în dreptul restaurantului „Flora", d. dr. Marin Ionescu, care conducea mașina proprie, voind să ocolească un automobil care-i bara calea a intrat într'un pom. Automobilul a suferit stricăciuni. Conducătorul și d-na dr. Ionescu au fost răniți ușor.

CINE-I VINOVAT ?

Muncitorul Anghel Păiș, de 36 ani, de fel din com. Coveiu-Dolj, în timp ce văruia ieri de pe o scară înaltă un perete în interiorul fabricii „Talpa" din str. Tăbăcari 4, a făcut o mișcare greșită și a căzut pe ciment fracturându-și baza craniului. Transportat la spitalul Brâncovenesc, după două ore de chinuri a încetat din viață .

UN TRAMVAI RANEȘTE GRAV UN CETAȚEAN

In timp ce d. Dumitru Teodorescu, comerciant, din str. 11 Iunie 63, traversa strada în dreptul casei, a fost lovit de un vagon de tramvai ce venea cu viteză nebună pe linia 20.

Trântit pe caldarâm, nenorocitul cetățean a fost rănit grav la cap și a căpătat numeroase contuziuni pe tot corpul.

Transportat cu o ambulanță a Salvării la spitalul Brâncovenesc, s'a constatat că are baza craniului fracturată. Starea lui e gravă.

A fost arestat manipulantul vagonului.

Măsuri pentru executarea muncii de folos obștesc

La ministerul muncii a avut loc eri o conferință între d. prof. I. Nistor, ministrul muncii și asigurărilor sociale și d. general Alimănescu, comandantul premilitarilor, în legătură cu organizarea muncii de folos obștesc în cursul verii.

In urma celor discutate, s'a hotărît să se înființeze o serie de centre de concentrare pentru tinerii premilitari ce vor fi chemați în stagiu în vara aceasta pentru a presta munca de folos obștesc.

In principiu, s'a hotărît să se înființeze 60 centre de concentrare, dintre cari 55 în regiunile de munte și 5 la mare.

Dela Eminescu la... Hurtig

(Urmare din pag. I-a)

decătorul n'a voit să ordone și măsura logică, implicită a hotăriri sale prime. N'a interzis apariția mai departe a „timpului" lui Hurtig, pretextând că nu se aduce prin această apariție un prejudiciu urgent și ireparabil „Timpului" eminescian.

„Nădăjduim în dreptatea justiției românești, CU JUDECATORI ROMANI ! Dar până în ziua în care această dreptate va veni, câți ani va mai continuă ofensa memoriei lui Eminescu, batjocorită în mâinile lui Hurtig ?".

N'avem nici un cuvânt mai mult de adăugat... Așa dar Eminescu s'a reincarnat în... d. Hurtig ! Vreți, poate, să știți ce fel de... Eminescu e d. Hurtig ? Nu vă sfătuesc să citiți „Timpul" jupânului Gafencu, chiar dacați crede în bizareriile metempsichozei.

DR. ILIE RADULESCU

Decretul de salarii pe Iunie

Pentru angajări, lichidări, ordonanțări și plăți de salarii și pensii pe luna Iunie 1937, s'a repartizat din bugetul general al statului, pe exercițiul 1937—38, suma de lei 991.015.909 și lei 172.660.166, subvenție Casei generale de pensii.

Dacă după satisfacerea nevoilor departamentelor pentru plata salariilor pe luna Iunie a. c., vor rezulta plusuri din cotele ce s'au repartizat prin decretul de salarii, ele vor putea fi utilizate și pentru angajări, lichidări, ordonanțări și plăți, reprezentând drepturi de salarii pe lunile Aprilie și Mai 1937.

Angajările, lichidările, ordonanțările și plățile, în limita sumelor repartizate prin decretul de salarii, se vor face dela 20 Iunie până la 10 Iulie 1937.

O poveste care promite să ţină mult
...sau cum se motorizează agricultura

Povestea cu motorizarea agriculturii românești, se pare, că va suscita din nou, un interes deosebit.

După cum se știe ministerul agriculturii și domeniilor a reușit să obțină promisiunea dela o casă străină că în cel mult 6 luni îi poate furniza 200 de tractoare. Pentru restul de 200 de tractoare (să nu se uite că pentru motorizarea întregei agriculturi românești, s'a hotărît cumpărarea a 400 de tractoare...) urmează să se ducă noui tratative, cari, mărturisim nu știm unde vor ajunge!

Dar în afară de acțiunea dusă de ministerul agriculturii și domeniilor în această direcție, suntem informați, că și sindicatul proprietarilor agricoli intenționează să cumpere un număr destul de mare de tractoare dela o firmă rusească.

Ziarele jidănești au și început să facă reclamă firmei în chestiune; poate cu intenția de a deruta organele care se ocupă cu motorizarea agriculturii și cari până în prezent, după cum am spus mai sus, au reușit să capete asigurarea unei case germane că-i va furniza într'un timp foarte lung de altfel un număr de tractoare insuficient — să fim drepți!

Pe noi însă nu asta ne interesează. Ministerul agriculturii și domeniilor poate să se descurce și singur: explicațiile le vom cere altădată! Astfel, am dori să știm dacă este adevărat că sindicatul proprietarilor agricoli a intervenit pe lângă d. C. Sescioreanu, consilier tehnic la ministerul agriculturii și domeniilor, în vederea scutirii de taxe la importul tractoarelor fabricate în Rusia Sovietică.

Dacă este adevărat, apoi atunci să ne fie permis să spunem că povestea cu motorizarea agriculturii românești a început să aibă un nou aspect: au intrat în joc afaceriștii...

Ori ministerul agriculturii și domeniilor se ocupă exclusiv de această chestiune și atunci importul mașinelor agricole în condițiuni avantajoase se va face numai de această instituție, ori la acțiunea pentru motorizarea agriculturii iau parte și alte „forțe" de al căror concurs ne putem dispensa din capul locului?

Ar fi bine, deci, să înceapă să curgă preciziunile...

— d —

România la Conferința internațională a muncii dela Geneva

Raportul d-lui P. Alexandrescu-Roman cu privire la stadiul legislației muncitorești dela noi. Problema șomajului, a salarizării din industrii și autarhia.

In ședința de eri a conferinței internaționale a muncii, ce se ține la Geneva, d. P. *Alexandrescu-Roman*, secretarul general al ministerului muncii, și reprezentantul guvernului român pe lângă această conferință, răspunzând raportului Butler, a arătat stadiul legislației muncitorești în țara noastră.

D-sa, după ce arată politica dusă de guvern în materie monetară, care s'a mărginit la reevaluarea stocului de aur al Băncii Naționale fără ca prin aceasta să se reducă acoperirea metalică a emisiunei, a înfățișat celelalte realizări ale guvernului.

ŞOMAJUL IN DESCREŞTERE

Dat fiind noul ritm al vieței economice românești, șomajul, care de altfel la noi n'a atins niciodată proporțiile dezastruoase de flagel ce a tulburat lumea întreagă, tinde din ce în ce mai mult să dispară. Guvernul și în special ministerul muncii, a isbutit, grație birourilor sale de plasare, să plaseze un anumit număr de șomeuri în industrie.

Faptul că un număr destul de considerabil de muncitori se recrutează dintre sătenii cari locuesc în preajma uzinelor și care se reîntorc la ocupațiile lor rurale ori de câteori angajamentul lor la uzină încetează dintr'o pricină sau alta, va reduce pentru multă vreme la noi, gravitatea cu totul excepțională pe care o reprezintă problema șomajului în țările industriale.

SALARIILE MUNCITORILOR DIN INDUSTRII

Salariile muncitorilor industriali care în timpul crizei au suferit o reducere simțitoare au beneficiat într'o măsură destul de mare în urma îmbunătățirii economice. Aceste salarii au sporit cu 10-14%.

Potrivit recomandărilor făcute de Biroul internațional al muncii, ministerul muncii s'a străduit să completeze insuficiența salariilor prin câteva măsuri dintre care cea mai importantă este construirea de locuințe eftine. Această operă, care pentru moment are proporții foarte modeste, va fi continuată și amplificată în măsura posibilităților financiare.

LEGISLAȚIA SOCIALA

Intr'o comunicare pe care am avut cinstea să v'o prezint anul trecut — a continuat d. Alexandrescu-Roman — am citat legea Nistor asupra pregătirii profesionale și exercitarea meseriilor, lege care reglementează condițiile de pregătire și orientare științifică a tinerilor ucenici, pentru îmbunătățirea și perfecționarea calitativă a lucrătorilor specialiști și a meșteșugarilor, fixând în acelaș timp cadrul lor ierarhic, întemeiat pe stagiile și măsura capacității lor stabilită prin examene și prin practică.

Dar această operă ar fi rămas ineficace dacă meseriașii eșiți din școlile de pregătire profesională și specializați în marile uzine n'ar fi putut, din lipsă de angajament în marea industrie ale cărei posibilități de a utiliza specialiști sunt limitate, să înceapă a lucra pe cont propriu.

Iată dece, guvernul român, adoptând propunerea ministerului muncii, a votat, în primăvara aceasta, legea pentru înființarea Institutului național de credit al meseriașilor.

Acest institut va începe operațiunile sale în cursul lunei acesteia acordând meseriașilor împrumuturi cu dobânzi reduse, prin Centrala cooperativelor. Prin aceste două legi, guvernul român a complectat o legislație socială din cele mai avansate, de care țara mea are dreptul să fie mândră.

INTERVENȚIONISM ŞI AUTARHIE

In încheere, d. Alexandrescu-Roman vorbind despre internaționalism și autarhie, arată că, dacă șomajul a scăzut atât de mult, meritul revine și acestei politici de autarhie, grație căreia milioane de muncitori, în unele state, au găsit de lucru.

I. M.

Cum se vor taxa alimentele
pentru București

Măsuri pentru înfrânarea speculei

In conformitate cu aprobarea direcțiunii generale c. f. r., se vor primi spre expediere, pe timp de două luni, — adică dela 16 Iunie-15 August cor. — și numai pentru stațiunile ce deservesc municipiul București — mărfurile arătate mai jos, cu taxele respective:

Animale vii, după tariful 67 plus sporul de 15 la sută;

Brânzeturile indigene, după tariful 11, fără sporul de 15%.

Peștele proaspăt, după tariful 11, fără sporul de 15%.

Păsările vii, predate în cuști, după tariful 10 fără sporul de 15%;

Ouăle, după tariful a, fără sporul de 15%.

Deasemeni mezelurile, șunca și brânzeturile indigene, pe același interval de timp și numai adresate pentru București, în cazul când sunt predate spre expediere cu trenurile de călători, se vor taxa după tariful de mesagerii coloana „a" (alimente);

Coletele agricole predate spre expediere cu destinația pentru București în acest interval de timp (două luni) se vor taxa la fiecare 30 kg. cu un timbru de francare agricol de 35 lei, în loc de 41 lei, mărindu-se limita la 10 colete de un singur destinatar.

Animalele vii predate la trenurile rapide de coletărie și adresate pentru București, se vor transporta și taxa cum s'a arătat mai sus, fără sporul de 50%.

Ședința Consiliului superior al magistraturii

Consiliul Superior al Magistraturii, continuând ca și eri d. a. lucrările a recomandat, iar d. ministru V. P. Sassu, *a designat pe d-nii:*

D. Ionescu, *jude trib. Bălți, a fost înaintat președinte la trib. Tighina.*

V. Tarnovschi, *jude trib. Cernăuți, a fost înaintat președinte la trib. Cernăuți s. III.*

Norbert Dombrowschi, *jude trib. Botoșani, a fost înaintat președinte la trib. Cernăuți, s. II.*

Edgard Penciulescu, *jude la trib. Mureș, a fost înaintat președinte la trib. Trei-Scaune.*

Leonida Persescu, *președinte la trib. Someș s. II, a fost înaintat prim președinte al aceluiaș tribunal.*

G. Cimpa, *jude trib. Argeș, a fost înaintat președinte la trib. Someș s. II.*

Consiliul își continuă astăzi lucrările.

Diverse

ASTAZI, la orele 6 d. a., se întrunește, la ministerul sănătății, comisiunea pentru practica desinfectării și deratizării sub președinția d-lui dr. Pușcariu, directorul sănătății.

Comisiunea va examina actele candidaților înscriși pentru examenul de conductor și operator în această branșă, examen care va avea loc la 23 Iunie a. c.

*

D. SUPHY TANRIOER, ministrul Turciei la București, a vizitat eri pe d-nii Valeriu Pop, ministrul industriei și comerțului și M. Cancicov, ministrul finanțelor.

*

MINISTERUL sănătății a dat, pe cale de circulară, medicilor primari de pe litoralul Mării Negre o serie de instrucțiuni cu privire la profilaxia malariei la copii cari vin în colonii școlare în această regiune.

Aceleași instrucțiuni au fost trimise și primarilor de sectoare din Capitală punându-se în vedere conducătorilor de colonii de copii să lucreze, în această direcțiune, de acord cu medicii primari.

*

D. VALERIU POP, ministrul industriei și comerțului, a avut eri o conferință cu conducătorii regiei industriilor metalurgice și miniere din Ardeal (R. I. M. M. A.), în legătură cu instalarea oțelăriei dela Hunedoara.

*

NEGUSTORUL Bănică Grigorescu și împuternicitul lui, Pandele Dobre, din Câmpul Moșilor, au fost eri dați în judecată, pe baza art. 20 din legea pentru înfrânarea și reprimarea speculei, pentrucă au fost găsiți dând lipsă la cântar.

*

IN ZIUA de 12 Iunie 1937 a avut loc Adunarea Generală *a Societății Anonime române „Coty" S. A. R.*

Adunarea generală a aprobat bilanțul pe exercițiul 1936, care se soldează cu o pierdere de lei 1.964.067.

Au fost realeși membrii ai Consiliului de Administrație d. N. Budurescu, fost ministru, și d. R. Greilsamer.

Au fost realeși cenzori d-nii C. Nițescu, A. Perry și G. Drăgescu, iar cenzori supleanți d-nii M. Natan, E. Bossie și Dumitrescu.

Consiliul care a avut loc după Adunarea generală a reales ca președinte pe d. N. N. Săveanu.

*

D. C. TAUTU, inspector general financiar al Capitalei, făcând o verificare inopinată casierului Varveri, dela administrația de încasări și plăți a sectorului IV Verde, a descoperit o fraudă de 15 milioane lei. Delapidatorul a fost imediat arestat și deferit parchetului.

*

ASOCIAȚIA PERSONALULUI de toate categoriile, C. F. R., din București, pentru împroprietărirea cu locuințe, aduce la cunoștința d-lor membrii și a întregului personal C. F. R. din București că problema împroprietăririi cu locuințe ridicată de această asociație, a fost însușită de forurile superioare C. F. R. și fiind luată în discuțiunea de Comitetu de direcție al Casei Muncii în ședința din data de I. V. a. c. a fost aprobată în principiu.

In urma demersurilor făcute, de către asociație în cursul săptămânei trecute, atât la d. director general I. MACOVEI cât și la d. director general H. VOTBERG ne-au promis tot concursul pentru ducerea la bun sfârșit a acestei probleme.

In acest scop comitetul de direcție al O. A. P. și Casa de Credit C. F. R., a dat delegație unei comisiuni, pentru a studia terenurile ce fac obiectul ofertelor înaintate de asociația noastră, cu adresa Nr. 828/37289 O.A.P.937.

*

PENTRU CLASIFICAREA definitivă a prăsitoarelor de porumb, Uniunea sindicatelor agricole a organizat în colaborare cu Institutul de Cercetări Agronomice o a doua probă, ce se ține Sâmbătă 19 Iunie, orele 9.

La această probă vor participa firmele cari nu au fost eliminate la prima probă.

D-nii agricultori cari doresc să urmărească concursul sunt rugați să se înscrie la Uniunea Sindicatelor Agricole, telefon 3.09.37, până Vineri dimineața.

Plecarea Sâmbătă la orele 8 jum. dela sediul Uniunii, Bul. I. C. Brătianu 5.

*

IN URMA ploilor torențiale care au căzut în ultimul timp pe tot cuprinsul țării, torentele au spălat balastul liniilor ferate dintre stațiile Vulkănești și Etulia, de pe linia Galați-Basarabeasca și între stațiile Ron Sardighin și Găureni.

In unele locuri, terasamentul a fost luat până la o adâncime de doi metri.

Circulația a fost închisă. Transportul călătorilor și mărfurilor, se face prin transbordare.

*

PENTRU călătoria participanților la al VIII-lea congres al corpului contabililor experți și autorizați, ce va avea loc la Galați, între 19—22/6.1937, direcția generală c. f. r. a aprobat o reducere de 50% din taxele tarifului tren de persoane, tuturor participanților la acest congres.

*

DIRECȚIUNEA GENERALA c. f. r. a aprobat înființarea haltei Vlad Țepeș, pe linia București-Giurgiu, între stațiile Comana și Mihai Basarab la 5, 7 km. de secunda. Această haltă este deschisă numai pentru traficul de călători și aplicată stației Mihai Bravul.

*

CONSILIUL superior al cartelurilor s'a întrunit eri la ministerul industriei și comerțului, hotărînd organizarea secretariatului cartelurilor. Secretar al consiliului a fost numit d. ing. N. Arcadian.

Ședințele consiliului vor continua să se țină în fiecare Sâmbătă dimineața, la ora 9. Sâmbăta viitoare se va începe trierea celor 89 de înțelegeri anunțate până acum.

*

PARTICIPANȚII la serbarea aniversării de 30 de ani a promoției *„Liceului Național"* din Iași seria 1907-1908, vor beneficia de reducere de 75% din taxele tarifului tren de persoane între 25 Iunie 1 Iulie a. c., inclusiv, la ducere și la înapoiere.

Călătoria nu poate fi întreruptă.

*

MINISTERUL sănătății a luat măsuri de profilaxie antimalarică a tineretului premilitar care va fi utilizat la lucrările de asanare care încep pe Valea Batovei (Caliacra).

*

IN CAPITALA au fost eri următoarele cazuri de epidemii: 122 cazuri de scarlatină, 6 cazuri arghină difterică, 8 cazuri rugeolă, 2 cazuri de cărbune, și 3 cazuri de meningită celebrospinală.

*

D. CH. BERCEANU, subsecretar de stat la ministerul industriei și comerțului, a plecat eri la Haga, unde reprezintă guvernul la congresul internațional al agriculturii.

*

SITUAȚIA semănăturilor din județul Ilfov se prezintă bine în urma ploilor căzute în ultimele două zile. Cultura de porumb este complet ameliorată. Grâul în special se prezintă foarte bine.

*

D. M. CANCICOV, ministrul finanțelor, a avut eri întrevederi cu d-nii Mitiță Constantinescu, guvernatorul Băncii Naționale și, R. Franasovici, ministrul comunicațiilor și lucrărilor publice.

*

COMISIUNEA de proteze dentare a ținut astăzi, Miercuri, ședință la ministerul sănătății.

Un Cămin gol ?

Eram dezolați, nevasta mea și eu, după nouă ani de căsătorie, de a vedea căminul nostru deșert. Căci desmierdările unui bun câine sau cântecele unui canar nu erau suficiente la anumite ore, de a înveseli un interior. Trebuia să ne gândim la viitor. La drept vorbind nu îndrăzneam. Vă mărturisesc că amintirea unui „accident" din tinerețe mă urmărea. Mă temeam, copilul nostru să nu sufere, din această cauză. Medicul m'a liniștit prescriindu-mi o cură de PAGEOL. Avem un frumos copil, viguros. Și acum în căminul nostru recunoscător Casei d-voastră avem raza de soare.

Georges T. Gaillac (Tarn)

Pageol-ul nu numai că face să înceteze orice scurgeri, dar el ucide în acelaș timp microbul, grozavul gonococ, gonind până în cele mai ascunse înfundături. Este o antisepsie de „jos în sus" totdeauna sigură, pe care el singur poate să o asigure. *Pageol* vindecă maladiile blenoragice, cistite, etc... chiar cele mai vechi.

La farmacii și droguerii.

Inaugurarea „Casei de împrumut"
pe amanet și de păstrare din România

Eri s'a inaugurat în str. Sf. Ionică 9, Centrala „Casei de împrumut pe amanet și de păstrare din România".

D. Mircea Cancicov, ministrul finanțelor, a fost reprezentat prin d. Cristea Simionescu, secretarul general al ministerului.

Au participat d-nii: C. Angelescu, fost guvernator al Băncii Naționale și președinte al Asociațiunei Băncilor, Em. Dan, președintele consiliului de administrație al noulor instituțiuni, Al. Buzescu, I. Boambă, Petre

D. M. G. Constantinescu

Ștefănescu, senator G. Moteanu, deputat Ștefan Pop, Virgil Petrescu, I. D. Barzan, prof. Fințescu, Petre Angelescu, D. Mociorniță, M. G. Constantinescu, director general al instituției, reprezentanții băncilor care au subscris: Banca Românească, Banca de Credit, Banca Urbană, Soc. Bancara, Banca Română de Comerț, Banca Comercială, Banca Țării, Banca Poporului, etc., cum și funcționarii instituției.

Intreaga asistență a luat parte la slujba religioasă oficiată cu prilejul inaugurării.

D. EM. DAN, președintele consiliului de administrație, a arătat normele de organizare și de orientare ale nouei instituțiuni și nevoile la care răspunde acest institut de credit.

D. CRISTU SIMIONESCU, secretar general al ministerului de finanțe, a făcut o largă expunere privitoare la politica de reorganizare a creditului, insistând asupra importanței ei în viața economică a națiunii. „Cassa de împrumut pe amanet și de păstrare din România" va fi, cu priceputa conducere pe care o are și sub auspiciile în care își începe activitatea, una dintre cele mai importante instituțiuni de credit din țară. D-sa a arătat apoi însușirile conducătorilor acestei instituțiuni care constituesc o chezășie în desvoltarea economică și socială mereu prosperă a nouei instituțiuni de credit.

D. M. G. CONSTANTINESCU, directorul general al „Cassei de împrumut pe amanet și de păstrare din România", a fixat punctele cardinale ale acestei instituțiuni, relevând importanța ei pentru viața noastră economică și națională. Mulțumind celor cari l-au onorat cu încrederea lor, d-sa a insistat asupra comandamentelor morale care trebuesc să stea la baza oricărei activități omenești și îndeosebi asupra principiilor etice, care trebuesc să prezideze activitatea unui institut de credit de natura celui inaugurat astăzi.

„Casa de împrumut pe amanet și de păstrare din România" are menirea de a înlătura piedicele ce stau în drumul desvoltării creditului și de a micșora și mai mult și mai repede nevoile sociale ale unei populații în plină desvoltare economică.

Printr'o muncă fără preget, printr'o conștiinciozitate fără prihană în realizarea idealului comun de progres moral și economic al țării noastre puternice și bogate, vom face ca instituțiunea noastră să realizeze în mod practic în cea mai înaltă măsură scopurile superioare de cari toți oamenii de bine sunt însuflețiți.

DIN COLECTURA
Banca Română de Comerț
au eșit la tragerea de ieri:
LOTUL CEL MARE DE LEI
6 MILIOANE
cu No. 55.663 S II

Lei **2 MILIOANE** cu No. 193932 S II
„ **1 MILION** „ „ 6877 S II
„ **1 MILION** „ „ 51717 S II
„ **1 MILION** „ „ 134000 S III
„ **1 MILION** „ „ 194123 S III
„ **1 MILION** „ „ 210793 S III
„ **1 MILION** „ „ 344151 S III
Lei ***400.000*** cu No. 293 S II
„ ***400.000*** „ „ 55536 S II
„ ***200.000*** „ „ 43664 S II

precum și mii de câștiguri dela Lei 100.000.— în jos. 11
Câștigătorii lozului cel mare sunt din București; ceilalți milionari sunt din Craiova, Focșani, Ploești, Râmnicu Vâlcea și București.

COLECTURA
OFICIALA
ŞI A OFICIILOR RURALE P. T. T.
Lei **6.000.000**
cu Nr. 55663 seria III-a matcă, sediul Chișinău
Lei 1.000.000
cu Nr. 6877 seria III-a matcă, sediul București
Lei 1.000.000
cu Nr. 333476 seria I-a anexă, sediul București
Lei 200.000 cu Nr. 13196 seria II-a matcă sediul București
Lei 200.000 cu Nr. 5717 seria II-a matcă sediul București
precum și 13 câștiguri a 100.000 lei ieșite cu Nr. 5742 s. II, 8439 s. I, 9635 s. II, 27102 s. II, 34134 s. II, 34256 s. I, 4983 s. I, 8911 s. II, 8911 s. I, 67251 s. III, 43908 s. III, 14610 s. II, 190205 s. I, la toate sediile din țară

COLECTURA
AURORA
LEI **2.000.000**
cu No. 19393, Seria I matcă, sediul București
LEI **1.000.000**
cu No. 344151, Seria I-a anexă, sediul București
LEI **200.000** cu No. 61576, Seria II-a matcă, sediul București.
Precum și 9 câștiguri a **100.000** lei, ieșite cu No.:
2039/I, 4983/II, 13226/II, 15031/III, 21751/I, 26629/III, 40154/II, 40154/III, 69778/II, la toate sediile din țară. 24

Pe urmele lui Ider

Intre Braun Nisetha şi oricare românca

Braun Nisetha *nu e nici numele vreunei aventuriere, nici al vreunei excroace, sau mai ştiu eu ce, ci aşa o chiamă pe o oarecare jidăncuţă cu trup zvelt şi perciuni arămii, care a făcut carieră numai fiindcă ştie să... bată la maşină.*

Da, realitatea acestei cariere e evidentă, cu toate că ea nu poate constitui decât un compromis făcut cu demnitatea noastră naţională.

Braun Nisetha *n'are nicio vină, decât pe aceea de a se lăsa* „protejată".

Şi s'au găsit destui, cari şi-au dat osteneala „s'o ajute".

Şi astfel, între Braun Nisetha şi orice românca, a fost preferată cea dintâi.

Avansată mai târziu, pe urmă hugetară!

Scara ierarhiei a fost suită cu o uşurinţă grabnică, din prima zi chiar, când Braun Nisetha aştepta, ca şi celelalte dactilografe, să fie chemată la vizita medicală. Cu toate că venise ultima, Braun Nisetha a păşit şi a fost admisă cea dintâiu.

INTRE NISETHA ŞI ORICARE ROMANCA

...acelaş capitol trist al nemernicelor noastre îngenuncheri, în faţa oricărei perverse cu zulufi. Nisetha nu întrece nicio românca în studii, dintre fostele ei colege de birou, fiindcă azi Nisetha e stenodactilografă definitivă, cu o leafă lunară de lei 6.500, cu toate că are numai trei ani de serviciu. Celelalte fete au rămas prin birourile auxilare cu lei 2.900 lunar, după 12 ani de serviciu, prestaţi cu credinţă!

UNDE?

E firesc să ne dumirim. Unde? Unde oare rifcele perverse îşi poartă din birou în birou, cu languzozitate obraznică ispitele, fie că s'ar numi Nisetha Braun, Frima Berenstein ori Sofia Gummer?

Răspunsul care nu e dat aici pentru lipsa de senzaţional, ci mai ales pentru a ilustra acelaş capitol trist al unor nesocotinţe condamnabile, dar pe care totuşi trebule să-l dăm răspicat, este: la DIRECŢIUNEA GENERALA C. F. R.!

Am scris aceste rânduri, cu toate că Nisetha Braun va fi mai departe stenodactilografă, cu salariul de 6500 lei lunar.

Fiindcă la Direcţia generală c. f. r. între orice Nisethă şi-o românceă...

Quod erat demonstrandum!

Cazul dentistului jidan Averbuh

dela Roşiorii de Vede

Roşiori de Vede, 15. — Rând pe rând vom da la iveală pe toţi jidanii din Roşiorii de Vede, din cari mulţi învârtesc afaceri necurate, ştiute de toţi, însă nimeni nu-i ia de guler să-i dea pe mâna justiţiei.

Deschidem seria cu una din marile nedreptăţi făcute roşiorilor:

Oficiul de asigurări sociale din oraşul nostru nu a găsit pentru secţia dentistică decât pe jidanul *Averbuch*. Acest jidan face fel de fel de şicane asiguraţilor. Astfel Averbuch, când îi vine un asigurat la consult, pretextează că e foarte ocupat şi amână pe bietul om, cu dureri îngrozitoare pentru mâine. Acest „mâine" se repetă zilnic până când asiguratul se lipseşte, lăsând „bonul de consult" jidanului, bon pe care îl încasează fără să fi făcut ceva.

Iată dar pe mâna cui sunt daţi asiguraţii noştri români.

Ne miră însă faptul pentru ce a fost înlocuită, o dentistă românca de elită, cu acest jidan.

Facem apel la cei în drept să fie adus un dentist român, aci unde toţi asiguraţii sunt români sau creştini.

Din cauza jidanului Averbuch mulţi asiguraţi renunţă la tratament şi se duc la dentişti români refuzând să fie trataţi de jidan.

Il va cunoaşte şi opinia publică, aşa după cum aceiaşi opinie publică va lua cunoştinţa de afacerile făcute de această canalie, cu concursul câtorva lichele.

Pădurile strămoşeşti

sunt ale noastre, nu ale C. A. P. S-ului

...şi ale jidanului Ioil

Dintre toate anexele ministerului agriculturii şi domeniilor, C.A.P.S. (Casa Pădurilor) este cea mai frecuentată de afacerişti.

Aici, la această instituţie, mişună, am putea spune zi şi noapte, fel de fel de persoane suspecte, dar cari pătrund tot aşa, cu multă uşurinţă, oriunde vor, ca apoi să apară cu cine ştie ce aprobare în buzunar.

Un nou caz dintre acelea care caracterizează de minune moravurile dela C.A.P.S. ni s'a adus eri la cunoştinţă şi anume este vorba de un jidan foarte bogat care a jefuit pădurile din Basarabia, fără ca nimeni să-l oprească să facă aceasta.

Pe jidanul în chestiune îl cheamă IOIL SADOVNIC, iar domnii dela C.A.P.S. trebue să-l cunoască foarte bine.

Orariul de vară al magazinelor

Ministerul muncii a întocmit deciziunea prin care se reglementează funcţionarea stabilimentelor comerciale şi industriale în intervalul 15 Iunie—15 Septembrie.

Potrivit nouei deciziuni, stabilimentele comerciale şi industriale se vor închide între orele 13—16, iar seara la orele 20, în toate zilele de lucru, inclusiv în ajunul Duminicelor şi a sărbătorilor legale.

Magazinele alimentare vor fi închise între orele 13 jum.—16 jum., iar seara la orele 20.

Frizeriile vor fi închise între 13—15, iar seara la orele 20. In ajunul Duminicilor şi sărbătorilor legale ele vor funcţiona până al orele 23.

Dispoziţiunile acestei decizii nu privesc comunele rurale.

Creştini
Vizitaţi magazinul „CONSUMUL IMPERIAL" din str. Nicu Golescu 11 lângă Atheneu, unde veţi fi serviţi cu toate articolele de coloniale şi băuturi, cu cele mai reduse preţuri.
Serviciul prompt şi la domiciliu. Tel. 3.37-05
Vasile Moiş

Fantastica ascendenţă a familiei Izvoreanu

Metamorfoza fiilor lui Uşer Ancel Sân Herşcu.

TG. NEAMŢ, 15. — *Ziarul nostru a arătat până acum câteva pagini din îndelungata tragedie a muncitorilor din fabrica fraţilor Isvoranu, arătând cum fii unui sumănar din Tg. Neamţ au ajuns stăpânii asupritori a câtorva mii de muncitori ce se sfârşesc de suferinţă şi mizerie.*

Vom diseca întreg putregaiul care înăbuşe şi otrăveşte sufletele atâtor nenorociţi, făcând lumină în întunecoasa pivniţă din strada Mircea, căutând a da alt traiu muncitorilor, cari nu au dreptul la repaos şi zi de închinare.

Inainte de a reda în întregime lungul şir al nelegiuirilor Isvorenilor şi sălbateca lor purtare cu muncitorii minori şi femei voi desvălui acum origina acestor oameni, arătând, în baza documentelor şi actelor, cine sunt asupritorii „măştilor de ceară şi zdrenţelor umblătoare din fabrica Isvoreanu.

ZODIA ISVORENILOR

In registrul stării civile pentru căsătoriţi ai urbei Tg. Neamţ, partida Nr. 59 din anul 1902, se prevede căsătoria fabricantului de sumane UŞER ANCEL SAN HERŞCU cu tânăra SURA IANCU ANCEL. Dar iată că de acum începe odiseia unei vieţi înfăptuită pe neadevăr şi înşelăciune. O redăm mai jos, spicuind din actele dela primăria acelui oraş: Pe acelaş act scrie mai jos: „Indată după aceasta, (după declararea căsătoriei), numiţii soţi ne-au făcut arătare că au un număr de patru copii de ambele sexe". Primul este consemnat sub Nr. 280, născut în 1896 (cu 6 ani înainte de căsătorie) primind numele de *Bassia*. Al doilea, cu numele de *Iacob Mendel*, se naşte cu patru ani înainte de cununie, adică în 1898 şi se consemnează în registrele aceleeaşi urbe, sub Nr. 169. In 1900, vede lumina vieţii al treilea prunc al tinerii mirese, *Aron Avram*, fiind înscris sub Nr. 124, iar mezina, *Cheina*, se naşte cu puţin înainte de căsătorie, în 1902, înscrisă la Nr. 196.

Aceşti patru copii au fost legitimaţi şi trecuţi pe numele tânărului sumanar Uşer Ancel Sân Herşcu, în baza cererii ambilor căsătoriţi, după cum scrie în actele d-lui Crăcălescu: fost ofiţer de stare civilă: „Drept care noi cuprindem această declaraţie în al lor acte de căsătorie". Acest frumos gest al sumănarului s'a făcut în prezenţa unor martori, printre cari se numără şi d-nii: „Iţic Sân Marcu, de profesie „telal" şi Iţic Mendelovici, ambii amici cu soţia". După îndeplinirea acestor formalităţi, s'au semnat procesele verbale, care cu iscăliturile proprii, care cu punere de deget.

METAMORFOZA FAMILIEI

a) Copila Bassia, născută la 1896, în str. „Mehedianul Vitelor" devine mai târziu „Domnişoara Betty", domiciliind astăzi sub numele de Betty Avramescu in Bucureşti.

b) Al doilea copil, Iacob Mendel, născut în 1899, devine mai târziu „Domnul Iancu Isvoranu" şi astăzi este cel mai de seamă stăpân al tartarului din strada Mircea.

c) Al treilea copil, Aron Avram născut în 1900, consemnat la Nr. 124 din registrul d-lui Crăcălescu, prin acelaşi procedeu al punerii de deget, trece prin aceeaşi metamorfoză ca şi fraţii lui, făcându-se din Aron Avram în Adolf Isvoranu, a doua figură proeminentă a aceluiaşi tartar.

d) Cât priveşte de ultima progenitură, trecut în acelaş registru sub Nr. 196, în copilărie s'a numit Cheina, mai apoi ia numele de Cora, pe urmă de Cora Isvoranu şi mai apoi de Cora Dr. Millian, domiciliind astăzi ca şi sora ei Bassia, în capitala ţării.

Aceasta este faimoasa şi misterioasa metamorfoză a fiilor sumănarului Uşer Ancel Sân Herscu.

Intrun număr viitor vom arăta prin ce procedee şi-au făurit sumănarii numele de „Isvoranu" cum şi când aceştia şi-au căpătat cetăţenia română şi câteva aspecte din păcătoasa lor activitate desfăşurată pe timpurile când hălăduiau prin „Mehedianul Vitelor" din urba Tg. Neamţ.

Până atunci, rugăm pe d. ministru de justiţie, ca şi pe reprezentanţii săi, să binevoiască a dispune facerea unei severe anchete, răvăşind actele acestor nerusinaţi jidani.

Palatul Justiţiei

O JIDOAVCA LA TRIBUNALUL DE ILFOV?

In Palatul Justiţiei. la Tribunalul Ilfov, secţia Notariat, printre atâţi diurnişti şi funcţionari, s'au strecurat câţiva asupra cărora atragem atenţia celor în drept pentru a-i controla şi a lua măsurile de rigoare, dictate de interesele acestei naţii care se cere repusă în drepturile ei.

La acest Tribunal este numită ca impiegată jidoavca JENI APEL iar ca practicanţi Ludovic Galifi şi Mimy Kubic. Salarille sunt între 2000 şi 4000 lei lunar. şi după ce luăm cunoştinţă de faptul în sine, în toată brutalitatea lui, abia atunci ne gândim că sunt sute de studenţi, copii ai acestei naţii, cari ar dori o slujbă cât de puţin importantă dar din care să-şi poată câştiga o biată pâine mai ca lumea, o cameră şi o carte pentru a putea să devină mâine un cetăţean de frunte al ţării pentru care ei şi nu aceia şi alţii ca ei îşi vor vărsa sângele.

Credem că d. preşedinte C. Ionescu, noul conducător al acelei secţii, va lua măsurile necesare.

JIDAN SATIR

Parchetul Ilfov a înaintat lucrările privind pe David Nissim, *împreună cu rechizitoriu introductiv prin care se cere şi arestarea jidanului, Cabinetului IV Instrucţie al cărui titular, d. Judecător Mitulescu, va începe azi cercetările în legătură cu fapta bestială a jidanului Nissim.*

Fata Elena Chiţu, de 16 ani, orfană de ambii părinţi, era îngrijită de o mătuşă a ei Ana Andreescu.

Aceasta a trimis într'o zi pe nepoată-sa în piaţă cu 200 lei după târgueli. Pierzând banii pe drum i-a fost frică să se ducă acasă şi aştepta pe stradă până se va culca mătuşă-sa. La ora 12 noaptea, dela sala Constructori, unde face pe dansatorul, el în realitate fiind „nene" de bordel ca Olşanevschi şi alţii de aceeaş teapă şi naţie, iese David Nissim împreună cu prostituata Jeni pe care acesta o specula.

Intră în vorbă cu fata rămasă în stradă, Jeny îşi ia rolul de protectoare, o duc la o plăcintărie şi după aceea la Jeni acasă unde să se odihnească „ca la o soră mai mare". Fata încrezătoare acceptă, intră cu toţii în casă, Jeni dispare iar jidanul David Nissim o batjocoreşte neţinând seamă de ţipetele şi rugăciunile victimei. Rechizitoriul a încadrat fapta jidanului în art. 419 din noul cod penal care prevede pedeapsa dela 2 la 5 ani pentru delictul de viol — ca în speţă.

JIDANI TALHARI

D. Procuror Locusteanu a pus concluzii de trimitere în judecată a jidanilor Elie Cudelman, Iţic Iosef zis Abramovici şi Moise Pinover, cercetaţi de Cabinetul 3 Instrucţie pentru faptul de tâlhărie prevăzut şi penat de art. 531 noul cod penal.

Elie Cudelman, şeful recidivist cu bogat cazier, mergea pela magazine, pe înserat, — în speţă au atacat pe consângenii lor Fidel Herş şi Şmil Kronenberg din str. Florilor 22 — şi comanda un obiect oare care greu de găsit. Ceilalţi muşterii plecau şi intrau cei 2 muşterii-tovarăşi cari cereau banii sau... banii. La nevoie scoteau şi cuţitele şi dela ameninţări treceau la faptă cum au făcut şi de această dată.

Zilele acestea se va da ordonanţă definitivă.

ŞMIL ALŞANCOVSCHI

D. Judecător Lazaroneanu, titularul Cabinetului II Instrucţie a continuat cercetările în noua latură a afacerii jidanului Şmil Olşanevschi, cunoscut nouă prin calităţile lui jidoveşti. D-sa caută a stabili abuzurile de încredere comise de jidanul rusesc.

IANCU ABRAMOVICI et Co.

Procesul Iancu, Abramovici, Elefterescu, cari au reuşit prin fals să încaseze aproape 1 milion lei dela secţia I cor. a Trib. Ilfov, — pe urma cărora s'a sinucis fostul prim grefier Verdeaţă — s'a judecat ieri în continuare în faţa Trib. Ilfov secţia V-a c. c. şi a rămas în pronunţare.

I. I. St.

Informaţiuni

❖ *LA ŞCOALA Normală ort. „Andrei Şaguna" din Sibiu, cu începerea anului şcolar 1937/38 sunt vacante următoarele catedre:*

A. Secţia de băieţi: *1. Catedra Nr. 4 de limba franceză, 2. Catedra Nr. 9 de ştiinţe fizico-chimice, 3. Catedra Nr. 13 de muzică.*

B. Secţia de fete: *1. Catedra de religiune complectată cu cântarea bisericească la secţia de băieţi (ord. min. 20267/1937), 2. Catedra de ştiinţe pedagogice, 3. Catedra de limba franceză, cu complectare la şcoalele secundare din loc., 4. Catedra de lucru de mână şi ţesut, cu complectare la şcoalele secundare din localitate.*

Doritorii de a ocupa vreuna din aceste catedre, vor înainta Consistului arhiepiscopesc ort. român din Sibiu, cel mai târziu până la 30 Iunie crt. cererea însoţită de:

1. Act de naştere, 2. Act de botez, 3. Certificate de studii.

❖ Frăţia Misionară „Patriarhul Miron" aminteşte bunilor creştini că, Sâmbătă 19 crt. se face pomenirea obştească a morţilor.

La cantina săracilor, din str. Sf. Apostoli 40, se primesc mese după parastas, anunţate din vreme".

❖ SOCIETATEA *„Unirea tinerilor ardeleni"* invită pe toţi membrii să-şi achite cotizaţiile în restanţă, pentru a putea lua parte la adunarea generală extraordinară, ce va avea loc în ziua de 20 Iunie a. c., ora 9 dimineaţa, în str. Justiţiei nr. 14.

❖ *D. prof. dr. Emil Gheorghiu, directorul medicinii din asigurările sociale, s'a înapoiat din Franţa, unde a reprezentat România la congresul internaţional de medicină socială, care a avut loc la Paris.*

D-sa a fost de asemenea şi la Toulouse, unde a reprezentat ministerul muncii, la congresul naţional de ginecologie.

❖ „Monitcrul Oficial" de Luni rectifică multe erori cu care au apărut formularele anexe ale regulamentului privitor la registrele actelor stării civile reconstituite şi publicate în M. O. din 29 Martie a. c.

Ministerul Aerului şi Marinei apreciind importanţa problemei apărării antiaeriene, lucrează în prezent, prin organele ei de resort, la legea apărării antiaeriene a teritoriului (activă şi pasivă).

Această lege care va fi gata în foarte scurt timp, va rezolva în mod definitiv şi complet importanta problemă a apărării populaţiei în caz de război şi va reglementa aportul pe care trebuie să-l aducă autorităţile publice, întreprinderile de stat şi particulare, cât şi obligaţiunile pe care le va avea populaţia în rezolvarea acestei importante probleme de apărare naţională.

❖ **DOMNII ABONAŢI — sunt rugaţi ca la orice reclamaţie sau schimbare de adresă, să binevoiască a ne trimite eticheta cu care primesc ziarul, iar spre a fi prompt serviţi să expeasă pe cuponul mandatului poştal eticheta abonamentului expirat.**

Dela Asociaţia medicilor c. f. r.

Asociaţia generală a medicilor c. f. r., în ultimă şedinţă şi-a ales pentru anul 1937/1938, comitetul de conducere, în persoana domnilor: dr. *N. Hamat*, preşedinte; dr. *E. Andronescu*, vice preşedinte, dr. *Anton Ionescu*, vice preşedinte; dr. *Gh. Scorţeanu*, secertar general; dr. A. *Lăiniceanu*, secretar; dr. *Marius Popescu*, casier; dr. *Belciugăţeanu*, dr. *Ciocâlteu*, dr. *Drăgănescu*, dr. *Hagiescu*, dr. *Mircea Ad.*, dr. *Buncan V*, dr. *Gr. Odobescu*, dr. *Al. Tocilescu*, dr. *Văleanu Virgil*, membri; dr. *Costiniu*, dr. *Chiriceanu Dan*, dr. *A. Rusescu*, cenzori; dr. *Căciulă R.*, dr. *Bulău*, dr. *Colbazi*, cenzori supleanţi.

Ţara şi „Porunca Vremii"

Continuăm a publica numele bunilor români, cari au răspuns apelului nostru pentru 10.000 de abonamente şi cărora le mulţumim călduros.

Sold precedent Lei 2.879.416	
Marinică Grigoriu Loco	200
W. R., arhitect, loco	400
I. Lucescu, loco	400
Ilie Ivănescu Loco	400
Fabrica „S". Loco	2000
Alice Col. Chiriţă Loco	200
Reprez. „G" Loco	1000
Ind. Rom. de P. Loco	1000
Pivniţele „Z" Loco	1000
I. Ionescu, arch. Loco	200
I. Guzgunis Loco	200
Nicu Greculescu Loco	200
Const. Budeanu, prof. Loco	600
I. Iordănescu Loco	165
I. Simionescu Loco	400
C. Mihălţeanu Loco	600
G-ral I. Filip Loco	200
Profesor D. Gusti Loco	800
L. A. dr. Racovitză Loco	1000
Ed. Mirto Loco	1000
Maria Chiriţă, înv. Ciuc	100
Justin Iorgulescu Mehedinţi	100
Gh. I. Căldare Dorohoi	100
Mureşan Ioan Năsăud	150
Argintaru, preot Mehedinţi	125
Oswald Teutsch Munchen	400
Nicolae Marinescu, înv. Argeş	150
Ioan Halmaghe Făgăraş	150
Ilie Herlea Cp. Lung. Bucov.	150
Ion Maior, profsor Alba	200
Borca Titu preot Satu Mare	300
Gh. Stoinea Tecuci	300
Paşcan Ilie, notar diplom. Mureş	150
Cucu Constantin Ciuc	150
Dumitrescu D. N. Romanaţi	150
Muşăteanu D. Loco	200
Nicolai V. Trafin Putna	150
Dumitru Doruş Tecuci	150
Nicolae Gh. Cazacu, învăţător Putna	300
Nicolae C. Moudrescu Dolj	150
Titu Roşculescu Mehedinţi	200
Nicolai Pereţeatcu Cahul	100
Sebastian Stănescu Buzău	150
Ion Alexa Baia	100
Totai general Lei 2.895.556	

BUCUREŞTENII, PROVINCIALII, STRAINII SE INTALNESC LA
RACARU
Str. Vasile Boerescu 11
(vis-a-vis de ministerul Domeniilor)
Gradina en-vogue a Capitalei
TELEFON 3-79-67

COLECTURA
MERCUR
2 MILIOANE
cu Nr. 19.393 seria III-a matcă, sediul Bucureşti
Lei 1.000.000
cu Nr. 6877 Seria I-a matcă, sediul Iaşi
cu Nr. 130.855 Seria I-a anexă, sediul Bucureşti
Lei 200.000 cu Nr. 9788 Seria II matcă, sediul Constanţa
„ 200.000 cu Nr. 63775 Seria II matcă, sediul Constanţa
„ 200.000 cu Nr. 67378 Seria I matcă, sediul Constanţa
precum şi 15 câştiguri a
100.000 lei ieşite cu No.:
1432/II, 8439/II, 8439/III, 9322/II, 16617/III, 18195/I, 19488/II, 21751/III, 26629/II, 30753/I, 34134/III, 34256/II, 42287/II, 46282/II, 175388/I, 109396/II.

Colectura **DACIA**
Lei 6.000.000
cu Nr. 55663 Seria I, Matcă
sediul Bucureşti
1.000.000
cu Nr. 134.000 seria I anexă, sediul Bucureşti
Lei 200.000 cu Nr. 20914 Seria I matcă sediul Tg. Mur.
Lei 200.000 cu Nr. 63775 Seria I matcă sediul Timişoara
precum şi 10 câştiguri a **100.000** lei ieşite cu Nr.
21751/II, 34256/III, 67825/II, 19488/III, 23883/I
43908/I, 44211/II, 45118/III, 16617/I, 109396,
ieşite la sediile din toată tara

DIN COLECTURA MILIONARILOR
GHEORGHE STĂNOIU
au eşit eri
LEI 1 MILION Anexa No. 134.000 S. II
„ 1 MILION Anexa No. 210.793 S. I
„ 1 MILION Anexa No. 210.793 S. II
„ 1 MILION Anexa No. 333.476 S. II
„ 1 MILION Anexa No. 194.123 S. II
„ 1 MILION Anexa No. 344.151 S. II
„ 1 MILION Matca No. 51.717 S. I
„ 1 MILION Matca No. 51.717 S. III
precum şi multe numeroase câştiguri de
400.000, 200.000, 100.000, 70.000 etc.
Nouii milionari sunt persoane din Bucureşti Chişinău, Roman, Ploeşti, Cernăuţi şi Cluj

ULTIMA ORA

Influențele externe asupra politicii noastre interne

— Sistemul ultra-democratic intră în fază falimentară. Cum se orientează politica europeană. Influența nouilor tendințe ale politicii externe, asupra desfășurării evenimentelor interne. —

In mod firesc evenimentele externe au o accentuată influență asupra orientărilor în politica internă a oricărui stat. Fie că este necesar a se sprijini o anume politică externă, fie că trebue să se arate străinătății că unele orientări sunt împotriva intereselor și a voinții națiunii, în constituirea unui nou guvern, trebue să se țină seamă în oarecare măsură și de conjunctura externă. Aceasta firește, într'un regim democratic constituțional ca al nostru...

Spunem acestea fiindcă de câtăva vreme se tot încearcă a se acredita svonul că partidul național-țărănesc ar avea în avantajul lui nu știu ce manevre făcute dincolo de hotarele țării.

Lăsând la o parte faptul că o astfel de pretenție constitue un act de umilire națională, pentru că un partid politic nu poate să-și caute sprijin în afară, dar prin însăși realitățile politice de la noi, ea înseamnă mai mult de cât o exagerare. Fiindcă influența pe care situația externă o poate avea asupra desfășurării evenimentelor politice interne nu poate fi directă și prezentată sub forma unui sprijin din afară pentru un partid. Ea se exercită în mod indirect prin aceia că Factorul Constituțional trebue să țină seamă în alegerea pe care o face și de anume interese de ordin extern. Atât și nimic mai mult.

Cine speră să obțină guvernul prin sprijin de peste hotare depășește limita și a cuvinței și a îndatoririlor lui politice.

IN CE SENS PLEDEAZA SITUATA EUROPEANA

Examinând situația externă acum în preajma fatalei schimbări de regim, este evident că și din acest punct de vedere speranțele „democrației" sunt foarte șubrede.

Ne găsim în ajunul unor fundamentale schimbări în politica externă, schimbări la cari vor contribui acum foarte mult și marile răsturnări din Rusia Sovietică, răsturnări ce se vor prelungi în timp și vor aduce și alte sguduiri în regimul sovietic.

In aceste condițiuni politica europeană va fi nevoită

D. VICTOR ANTONESCU

să conteze din nou mai puțin cu elementul sovietic în plină frământare, și să se întemeeze mai mult pe realitățile existente și imediate. Încercări de apropiere între Anglia și Germania s'au înregistrat tot mai dese în ultimul timp și este mai mult ca probabil să se producă o oarecare schimbare și în orientarea politică a Franței. In momentul în care aceste apropieri vor păși pe un teren solid, vom înregistra apusul manevrelor comuniste în Europa. Și politica europeană va intra într'o nouă fază care va implica o revizuire de atitudini și de orientări din partea tuturor statelor.

Cu o asemenea perspectivă este evident că viitorul nu va mai fi al ultra-democrației care va intra din plin, la rândul ei, în faza falimentară. Și firește o astfel de situație internațională va pleda și în interior pentru o politică de centru sau de dreapta care ar avea avantajul unei mai ușoare înțelegeri pe plan european.

Incât și din acest punct de vedere se ridică tot mai hotărît o stavilă în fața tendințelor de guvernare a forțelor de stânga. Și precum se vede basmul urît cu aranjamentul în străinătate, nu poate nici el rezista realităților.

P. B.

Teroarea din Rusia

Cel mai corupt și mai degenerat regim din istorie

— Toate instituțiile din Rusia Sovietică sunt împănate de spioni și agitatori. Numărul arestaților și exilaților întrece pe acela al tuturor statelor din lume. Soția lui Tuchacewsky și a lui Putna, pentru a-și salva familia și copiii au declarat că soții lor sunt vinovați. —

LONDRA, 16 (Radio-Orient). — Ziarul englez „MORNING POST" ocupându-se de haosul din Uniunea Sovietică afirmă că Stalin nu mai părăsește, de câteva zile apartamentul său, și că nu primește de cât pe VOROȘILOV, care îl ține în curent cu ultimele evenimente.

Organul partidului laburist subliniază, că recentele arestări și destituiri au avut loc sub ordinele și conducerea personală a Comisarului dela război, a cărui autoritate și influență pare să fi crescut mult în ultima vreme.

Nu este de altfel pentru nimeni un secret faptul că Vorosilov, de îndată ce își face apariția în mulțime, este aclamat tot atât de cordial ca și Stalin. Având de partea sa armata și poporul, Comisarul dela război manevrează în așa fel, încât dictatorul roșu să treacă sub influența sa.

Comentând o eventuală dictatură militară, „MORNING POST" scrie:

„In cazul în care militarii ar deveni stăpânii Rusiei, nu vor întârzia să se producă importante schimbări în domeniul politicei interne și externe. Po-

GENERALUL IVAN ALKSINS
(Unul din conducătorii armatelor roșii)

litica externă — în deosebi — va fi pusă pe o bază exclusiv realistă".

„Toate marile Puteri ale lumii sunt curioase să știe, ce se petrece — cu adevărat — în Rusia. Cercurile politice din Paris sunt în mod deosebit preocupate, dat fiind că valoarea pactului franco-sovietic depinde de forța Rusiei sovietice. Rapoartele oficiale care ne sosesc din Rusia sunt atât de contradictorii, încât ne este imposibil să le acordăm cea mai mică încredere. Quai D'Orsay și Statul Major francez sunt convinși, că Rusia sovietică se află în pragul unei dictaturi militare.

„Și Foreign Office-ul începe să aibă bănueli. Intr'adevăr, este fapt dovedit astăzi, că toate instituțiile înalte din U. R. S. S. sunt împănate cu spioni și agitatori și că regimul bolșevic este cel mai corupt și mai degenerat din toate regimurile cunoscute de istorie.

„E de asemenea interesant de observat ,că numărul arestaților și exilaților în Rusia Sovietică întrece pe acela al tuturor Statelor din lume. Nu mai există un singur membru al Comitetului suprem al partidului comunist din timpul lui Lenin, care să nu fi fost împușcat, închis sau expulzat din țară. Numai Stalin face excepție.

„Date fiind cele de mai sus, partidul laburist britanic constată azi, că a făcut bine, atunci când a respins orice colaborare sau alianță cu socialismul moscovit".

MISARULUI DELA EXTERNE, CARE A FOST PUS IN LEGATURA CU ANUMITE PLANURI ȘI ACORDURI ALE UNOR STATE MAJORE STREINE. LITVINOV LUCRA IN STRAINATATE IN NUMELE LUI TUHACEVSKI.

DAR TOATE SURPRIZELE SUNT POSIBILE, — SCRIE ZIARUL MENȚIONAT,— INTR'O ȚARA UNDE DOMNEȘTE ARBITRARIUL CEL MAI DEȘANȚAT ȘI UNDE UN OM, PENTRU A-ȘI INTARI PUTEREA PERSONALA, VARSA VALURI DE SANGE.

După ziarele poloneze, armata roșie e pe cale să se transforme într'o armată personală a lui Stalin, care vrea să-și ridice pe cadavrele vechilor săi colaboratori și prieteni, puterea sa absolută.

Inlăturarea — în mod violent — a celor mai bune elemente ale statului major al armatei sovietice a turburat profund opinia publică rusă.

O altă măsură pe care dictatorul roșu este pe cale s'o decreteze, este aceea a expulzării, tuturor străinilor din U. R. S. S. Se pare că s'ar fi hotărît închiderea principalelor consulate germane și japoneze, pe motivul că n'ar mai corespunde necesităților.

„CHERCHEZ LA FEMME"

Și aici — ca totdeauna în viață — trebuie „CAUTATA" femeia. **TUKACEVSKI și generalul PUTNA au fost duși în fața plutonului de execuție de soțiile respective. E reprobabil gestul, dar cine cunoaște metodele de răzbunare ale satrapilor moscoviți și cine a simțit odată deslănțuită feroarea roșie, nu mai pune frână mărturisirilor, chiar când ele sunt mincinoase.**

PENTRU A-ȘI SALVA FAMILIA SI COPIII, SOȚIA LUI TUKACEVSKI ȘI A LUI PUTNA AU DECLARAT, CA SOTII LOR SUNT CULPABILI DE CELE MAI OSNICE CRIME IMPOTRIVA PATRIEI SOVIETICE.

Se spune, că cele două femei au făcut aceste depoziții, amenințate fiind de G. P. U. că — în caz de refuz — vor fi arestate împreună cu copiii lor.

„Nu vom renega niciodată dreptatea"!

— Discursul d-lui Milan Hodza la dineul dela Cercul Militar. —

D. Milan Hodza, care a sosit ieri dimineață în Capitală, a depus o coroană de flori pe mormântul Eroului Necunoscut, însoțit de atașatul militar al Cehoslovaciei și de personalul superior al legației.

La ministerul de externe a avut, apoi, o conferință cu d. Victor Antonescu, examinând problemele internaționale și legăturile de amiciție cu statele vecine ale Micei înțelegeri.

DINEUL DE GALĂ

Aseară, la ora 9, d. Gh. Tătărăscu a oferit un dineu de gală în onoarea d-lui Milan Hodza, la Cercul Militar, la care au participat membrii guvernului, președinții Corpurilor Legiuitoare, corpul diplomatic și o serie de personalități politice.

D. GH. TATARASCU, la șampanie, a salutat pe d. HODZA, închinând pentru soliditatea Micii Înțelegeri, pentru d. Beneș și republica cehoslovacă.

D. MILAN HODZA a mulțumit pentru entuziasta primire ce i s'a făcut și printre altele a spus :

„Din dreptate s'a născut Mica Înțelegere acum 89 de ani. Și tocmai fiindcă n'am renegat nici odată această origină, am fost totdeauna victorioși. Și cum vrem să fim victorioși și în viitor și în toate împrejurările, nu o vom renega niciodată. Niciodată și în nici o împrejurare nu vom renunța la dreptate pentru noi înșine, niciodată și în nici o împrejurare nu o vom refuza altuia. Dreptatea este parte integrantă din ideia națională pe care se reazămă Statele noastre și situația noastră internațională".

In continuare, d. Hodza a accentuat următoarele :

„Țin să precizez că nu vorbim numai de buna înțelegere și de tratate. Buna înțelegere, în relațiunile internaționale actuale, nu mai este deajuns ; trebue ca ea să se tradzcă într'o colaborare activă. Se discută asupra punctului dacă statismul pur sau dacă dimpotrivă dinamismul este acela care să poată servi de punct de plecare a desvoltării viitoare a relațiunilor internaționale. Nici unul, nici celălalt. Este indispensabil de a învinge acest obstacol teoretic și practic al raporturilor internaționale aplicând principiul unei cooperări vii și repezi, a cărei bază să fie interesele rezonabile și veritabile ale tuturor elementelor pe cari Europa vrea să-și întemeieze politica de pace".

Iar la sfârșit, d. președinte al consiliului de miniștri din Cehoslovacia, a subliniat :

„Ați avut perfectă dreptate, d-le președinte, să spuneți că șederea mea în România este o nouă dovadă a fraternității nepieritoare care leagă de o parte țările noastre două și de altă parte pe ele două cu Iugoslavia. Pentnru mine, care, totdeauna am luptat în comun cu compatrioții voștri pentru a asigura un viitor mai bun națiunilor noastre, este un frumos și solemn moment acesta când, în numele guvernului cehoslovac, închin în sănătatea strălucitului reprezentant al României Mari, care a fost, anul trecut, primit cu un entuziasm atât de sincer în țara mea, în sănătatea Majestății Sale Regele Carol II, și când beau pentru fericirea și succesul Regatului României și pentru d-voastră, scumpul meu președinte și prieten".

După dineul dela Cercul Militar, a urmat o recepție.

La Londra se va discuta încheerea unui nou pact de pace în Occident

Londra, 16 (Rador). — Agenția Reuter află că conversațiunile pe care le va avea d. von Neurath la Londra vor fi consacrate în primul rând posibilităților de a încheia un nou pact de pace în Occident, care să înlocuiască pactul de la Locarno.

In al doilea rând, se va lua în discuție situația din Spania.

Se subliniază că vizita ministrului de Externe al Reichului nu înseamnă începutul unor negocieri propriu zise asupra chestiunilor specifice anglo-germane.

Triumvirat la Moscova pentru exterminarea dușmanilor lui Stalin

Știrile care circulă asupra situației din Uniunea Sovietică sunt din ce în ce mai fanteziste. „Tukacevski a fugit, Tukacevski s'a sinucis, Tukacevski a fost împușcat; Blücher a fost numit în comisia de judecată a celor 8 generali, Blücher merge împotriva Moscovei, Blücher rămâne credincios lui Stalin; Alksins, șeaviației sovietice, prezidează comisia de judecată a celor 8 generali, Alksins a fost judecat, condamnat și deportat în Siberia, etc., etc.".

Populația din imensul infern roșu, care trăește zile de groază și a cărei „liniște" este păzită cu tancuri, nu mai știe ce să creadă.

Iată, mai jos, ultima știre transmisă, de „Deutsche Nachrichten Büro":

„După cele mai recente știri provenite din Moscova, numeroase trupe de asalt au fost trimise pentru a întări garnizoana Kremlinului. Fără a mai socoti regimentele G. P. U.-ului, garnizoana din Moscova posedă azi un efectiv de 100.000 oameni.

„Mii de persoane au fost arestate sub învinuirea de spionaj, sabotaj și trotzkism. Se pare că s'ar fi descoperit un formidabil complot împotriva lui Stalin și că numeroși capi ai armatei roșii ar fi implicați în acest complot.

„Stalin ar fi format un triumvirat din Vorosilov, Diegorov și Ezov, care ar avea de scop să nimicească până la ultimul om pe dușmanii regimului. Toată Uniunea Sovietică se mișcă sub un val de teroare".

Pentru a-și consolida puterea, Stalin varsă valuri de sânge

ROMA, 16 (Radio-Oriente). — *Ziarul italian „Stampa" scrie : Condamnarea lui Tukacevski va constitui semnalul hecatombei mareșalilor roșii. Actuala mână dreaptă a lui VOROȘILOV, mareșalul EGOROV, membru al triumviratului anunțat, va apare în curând în fața Curții marțiale. Un lucru pare sigur : că așa zisa „operă de epurație antitrotzkistă" nu se va sfârși cu suprimarea celor 7 generali și a mareșalului Tukacevski, ci va cere capul și altor personalități din lumea sovietică. Dealtminteri, știrile primite recent confirmă noui arestări în massă.*

IN TIMPUL PROCESULUI CELOR 7 GENERALI S'A POMENIT ȘI NUMELE CO-

Suverana Bulgariei a dat naștere unui fiu

Sofia, 16 (Rador). — Agenția telegrafică bulgară anunță:

M. S. Regina Ioana a Bulgariei a dat naștere unui fiu.

Suverana Bulgariei și micul Principe se bucură de o perfectă sănătate.

Un mare succes al „Poruncii Vremii"

S'a hotărît maximalizarea prețurilor la restaurante

Am fost singurul ziar, care a cerut cu înverșunare, timp de două săptămâni, zăgăzuirea tâlhăriilor dela restaurante.

In sfârșit, ministrul de interne a auzit și a trimis o circulară tuturor primarilor, prin care li se cere ca în timp de zece zile să fixeze prețuri maximale la restaurante.

Prețurile vor trebui afișate, pentruca lumea să le cunoască.

Ministerul de interne mai precizează, că dacă restauratorii se opun, să li se aplice sancțiuni severe, cari să meargă chiar până la închiderea localurilor.

Știri și polemici

D. MILAN HODZA, președintele consiliului de miniștri al Cehoslovaciei, a primit azi dimineață vizita d-lui dr. AL. VAIDA VOEVOD.

Cei doi bărbați politici s'au întreținut vreme îndelungată.

*

D. GH. TATARASCU, președinte al consiliului de miniștri și ministru de interne, a cerut să i se prezinte un raport detaiiat asupra fraudelor dela primăria orașului Botoșani, iar d. inspector general Pictorian a fost delegat să cerceteze gestiunea fostului prefect Mavrocordato.

*

D. Pierre Cott, ministrul aerului din Franța sosește cu un avion „Air-France" în după amiaza zilei de 21, pe aerodromul Băneasa.

*

LA SOC. petroliferă REDEVENȚA se petrec, se pare, nereguli și abuzuri. Dovadă că toți acționarii sunt scandalizați. Nici nu se putea altfel, de vreme ce director general este un jidan, vestitul Martin Șain.

In fața acestei situații, acționarii români s'au grupat în jurul d-lui ing. BOLINTINEANU, urmând să se ia o serie de măsuri, chiar prin intervenție în fața justiției, împotriva lui Martin Șain, care nici până azi n'a publicat bilanțul societății și n'a convocat adunarea generală.

*

ASEARA s'a întrunit Senatul Universității din București.

Senatul a aprobat transformarea conferinței de drept roman dela facultatea de drept din București, în catedră de istorie a dreptului românesc.

NICI până la această oră n'a sosit dela Paris d. GRIGORE FILIPESCU-TANTIEME, așa că d. MIHALACHE nu a mai putut lua guvernul.

A așteptat, sărmanul, nerăbdător, toată noaptea, tresărind la fiecare sgomot. Dar d. Tantieme nu și-a ținut cuvântul și n'a mai venit să-i dea puterea.

*

Galați, 16 (prin telefon). — *In județul nostru — pe teritoriul comunei Măstăcani s'a abătut un întreg nor de lăcuste, care a invadat semănăturile pe o întindere de 400 ha.*

Camera agricolă, lucrează în unire cu autoritățile locale pentru luarea măsurilor necesare.

*

MAINE, d. mareșal AL. AVERESCU oferă o masă fruntașilor partidului poporului, la unul din restaurantele Capitalei.

Banchetul acesta va avea un caracter absolut amical.

*

LA AEROPORTUL militar Pipera au loc de câteva zile concursuri de tragere la poligon din avion, la care participă toate unitățile aviatice.

Rezultatele definitive se vor cunoaște mâine, când se sfârșesc aceste concursuri.

*

LA AMIAZA a avut loc un dejun la ministerul de externe, dat de d. VICTOR ANTONESCU în cinstea d-lui MILAN HODZA, președintele consiliului de miniștri al Cehoslovaciei.

După dejun, a urmat o recepție la legația cehoslovacă.

LA NOAPTE, cu trenul special de 12.30, d-nii : Milan Hodza, Gh. Tătărăscu și Victor Antonescu, vor pleca la T.-Severin, unde se vor îmbarca pe vaporul „Regele Carol".

Pe Dunăre, la Cladova, se va urca pe vapor și d. Stoiadinovici, președintele consiliului de miniștri al Jugoslaviei.

*

D. NICOLAE TITULESCU va sosi mâine Joi, la Praga, unde va avea o întrevedere cu d. Eduard Beneș, președintele republicei cehoslovace.

După aceia d. Titulescu, va merge la Bratislava, urmând să fie proclamat doctor „Honoris causa" al universității de acolo.

*

Azi dimineață d. Gh. Tătărăscu a avut o consfătuire cu d. I. Inculeț în legătură cu festivitățile ce vor avea loc Duminică la Bugaz și la cari va participa și M. S Regele Carol II.

ASTAZI, la orele 15 d. MILAN HODZA a făcut declarații presei române și străine cu privire la scopul vizitei d-sale în capitala României.

*

Ieri au avut loc alegeri comunale la Corabia, cu următorul rezultat: liberalii 1016 voturi, național-creștinii 575 voturi, național-țărăniștii 345 voturi. Frontul Românesc 40 voturi și Gh. Brătianu 35 voturi.

Externe

Varșovia, 16 (Rador). — Agenția Pat anunță:

Evreul Szczerbowski, vânzător într'o măcelărie din orășelul Brzesc, care a ucis acum câtva timp pe un polițist, care venise să confiște o cantitate de carne tăiată fără respectarea regulamentelor, A FOST CONDAMNAT LA MOARTE PRIN SPANZURATOARE.

Grandioase serbări arcășești în Bucovina

In ziua de 2 Iulie au loc la C.-Lung (Bucovina), mari serbări arcășești. Ca în fiecare an, aceste reuniuni tinerești stârnesc entuziasmul întregii populații din Bucovina, care participă în cele mai alese costume naționale.

Serbările arcășești dela 2 Iulie vor avea un caracter grandios, deoarece M. S. Regele Carol II și-a exprimat dorința să ia parte la desfășurarea lor.

D. maior Sidrovici, secretarul general al O.E.T.R., care înglobează arcășiile, a plecat în Bucovina să facă toate pregătirile pentru vizita regală.

D-NII MILAN HODZA ȘI GH. TATARASCU LA PREȘEDINȚIA CONSILIULUI

Redactor responsabil: EUGEN VICTOR POPA

Tipografia ziarului „UNIVERSUL", str. Brezoianu 23—25 București

„ASOCIAȚIUNII" SIBIIU

6 pagini 3 lei

ANUL VI, No. 770 Vineri 18 Iu[illegible]3

Taxa poștală plătită în numerar conform aprobării Dir. Gen. P.T.T. No. 118.370/1934

Porunca Vremii

TRIBUNĂ ZILNICĂ DE LUPTĂ NAȚIONALĂ ȘI CREȘTINĂ

BIROU

Abonamente anuale: Lei 1000 pentru instituții și sprijinitori; Lei 800 pentru orașe; Lei 600 pentru sate. Se primesc și abonamente pe 6 și 3 luni.

Ori ce sumă se poate trimite prin Casa de economii și Cecuri poștale (CEC) astfel: ABONAȚII PENTRU CONTUL 1224 DEPOZI ARII „ „ 10405

Director: Dr. ILIE RĂDULESCU

Redacția și Administrația: BUCUREȘTI I, Str. Sărindar 18

TELEFON: Direcție, redacție 4.1853 Ad-ție, publicitate 4.1852

Fiecare vreme, în viața unei nații, își are porunca ei.

Porunca vremii noastre, este apărarea naționalității românești, primejduită de invazia jidănimei cotropitoare.

A face ca această poruncă supremă să fie înțeleasă de toți românii. a denunța pe cei care n'o înțeleg sau nu voesc să o înțeleagă, fiind amestecați cu jidanii cotropitori, aceasta este datoria tuturor acelora cari nè gândim la viitorul neamului nostru.

„Porunca Vremii" de când apare și-a îndeplinit cu prisosință această datorie.

A. C. CUZA

Mame Românce învățați-vă copiii să-și iubească Neamul și Țara!

Scăpăm de tirania trusturilor!?

În seria măsurilor hotărite de guvern pentru reglementarea activității industriei spoliatoare, d. Valer Pop, ministrul industriei și comerțului, publică un tablou cu numele trusturilor și cartelurilor existente în țara noastră. Opinia publică are astfel prilejul să ia cunoștință oficial de tâlhăria pe care așa zisa industrie națională a organizat-o în România, ca într'un adevărat codru al Vlăsiei, de mai bine de 30 de ani. Într'adevăr, se vede din tablou că nu există produs industrial, de primă necesitate, fie alimentar, fie necesar îmbrăcămintei, gospodăriei sau construcției, care să fi scăpat furiei speculative a trusturilor. Totul s'a cartelat, cu unica preocupare de-a stoarce cât mai barbar biata mizerie a consumatorului român.

Fără să ne facem prea multe iluzii asupra rezultatelor bătăliei ce s'a angajat între statul român și pirații trusturilor, înregistrăm totuși o mare satisfacție. Suntem printre primii, cari au dezlănțuit în presă, încă de acum cinci ani, lupta împotriva cartelurilor, arătând — spre deosebire de toți ceilalți adversari ai jafului marii industrii — că trusturile reprezintă nu numai o calamitate socială, dar mai ales o mare ofensă națională. Într'adevăr, pentru cine vrea să pătrundă realitățile economiei noastre naționale, nu este groaznic numai să vadă că, în vreme ce o țară întreagă se sbate în mizerie, marea industrie, trusturizată și cartelată, realizează beneficii de 16 miliarde pe an, atât cât este, aproape, întregul buget al Țării. Nu! Este mai ales uluitoare, demoralizantă, umilitoare, repartiția acestor beneficii, împărțirea prăzii între Români și jidani. Din aceste 16 miliarde, știți cât încasează Românii? Numai două! Restul de 14 miliarde (peste 85 % din întreg produsul jafului trusturilor și cartelurilor) merge să îngroașe osânza jidanilor și străinilor, să întărească o dictatură străină, într'o țară asasinată de sărăcie.

Agentul, factorul cel mai important al anarhiei și disoluției noastre economice și naționale sunt trusturile industriale. Datorită speculației lor s'a ajuns la desechilibrul catastrofal, pe care îl înregistrăm în viața economică românească, la starea de animalitate în care trăește țăranul român, care, obligat să-și vândă pe nimic roada muncii lui, nu ajunge să-și mai cumpere dela trustul industrial, nici măcar sapa sau plugul de fier. Este, în aceste condiții, cineva care să nu înțeleagă spre ce prăpastie națională ne precipităm? Ce fel de stat național mai poate fi România cu o țărănime mizeră, dar cu o mână de pirați străini, stăpâni pe toată avuția și venitul național!

Întrebarea este: are sorți de izbândă ofensiva ministerului de industrie împotriva trusturilor jidovești? Va ajunge ea la unele rezultate reale, palpabile, imediate, pentru descătușarea consumatorului român din ghiarele piraților industriali jidani? Este foarte greu de dat un răspuns afirmativ, mai ales dacă ținem seama de starea de lucruri dela noi, dacă ne gândim că România se găsește încă în zodia politicianismului. În definitiv cine poartă vina acestei calamități, cu concursul cui, dacă nu al politicianilor Români, a putut să se instaureze tirania trusturilor? Cine altul decât politicianul nostru, baricadat în consiliile de administrație ale cartelurilor jidovești, a făcut din jidan beneficiarul tarifelor vamale protecționiste și prohibiționiste? Va putea acelaș politician să renunțe azi la tantiemele cu care îl îmbuibă jidanul speculator? Mă îndoiesc! Prea sunt multe, prea sunt amețitoare cele 16 miliarde pe cari trusturile și cartelurile industriale le realizează anual!

N'am dreptate? Vă învit să vă aduceți aminte de scandalul care a anarhizat, până la descompunere, acum doi ani, partidul național-țărănesc, determinând plecarea d-lui Vaida Voevod! De ce-a părăsit președintele Frontului Românesc partidul pe care l-a fundat cu 10 ani în urmă? Din cauza cartelurilor. A fost suficient ca d. Vaida să pretindă conducerii național-țărăniste să ia o atitudine fermă împotriva trusturiler, pentruca să se dezlănțuie, în partid, furtuna beneficiarilor politicieni ai industriei jidănești. Și doar era vorba de un partid al... țărănimei, al acelei clase sociale, cea mai de moarte lovită de speculația barbară a cartelurilor.

Scăpăm de trusturi? Este foarte greu de spus atâta vreme cât va exista politicianism la guvern. In orice caz, chiar dacă ne îndoim că regimul politic actual va reuși să înfrângă trusturile, măsura d-lui Valer Pop ne dă o satisfacție. Aceia că vine să confirme îndreptățirea luptei noastre și să impună ca o gravă problemă ce se cere rezolvată, chestiunea trusturilor industriale.

Cine va rezolva definitiv tirania trusturilor? Eu cred că numai aceia cari vor soluționa și problema jidănească în România!

DR. ILIE RADULESCU

Răsfățat de Soviete,
Stă Stalin pe baionete,
Baionete bolșevice,
Susținându-l... să nu pice!...

De-o cădea cu marea-i stea,
Va cădea ca pe-o saltea,
O saltea destul de moale!...
Ca tot zdravăn să se scoale!...

Fericit ești tu, Staline,
Pe salteaua ce te ține,
Și pe care — pare-mi-se —
Ai să dormi somn fără vise!...

Generalul Cantacuzino operat!

de N. CREVEDIA

Nu-l cunosc decât puțin pe d. general Cantacuzino-Grănicerul. Cum nu cunosc, dealtfel, decât puțini oameni din partidul „Totul pentru țară" și în genere din toate partidele politice, fie ele chiar cele naționaliste. Un sentiment de timiditate, de fățarnic orgoliu, mai știu și eu ce instinct de fiară neacomodabilă — m'au ținut întotdeauna departe de unii oameni, de oamenii mari mai ales, chiar dacă felul acesta de a fi e dăunător unui ziarist. Sigur e, însă, că sentimentul de a nu deranja pe nimeni m'a dominat întotdeauna ca un zăvod, deși oamenii politici, ca și medicii și Salvarea, pot fi deranjabili la orice oră din zi și din noapte, în deosebi de către gazetarii cu pistrui.

Ba, dece să mint?

L-am cunoscut pe Grănicerul-Cantacuzino. L-am cunoscut în primăvara 1933, într'o celulă a Corpului II Armată, unde mă dusesem să-l văd pe Nichifor Crainic. Locuiau amândoi vre-o 4 metri patrați de dușumea și directorul „Calendarului" mi-a făcut cinstea să mă prezinte bătrânului încarcerat.

Mi-am declinat timid numele, Gheneralul a bombănit ceva, spunea, mi se pare, că mă cunoaște — din scris — și, numai după câteva fraze de conversație, mi-a trântit o 'njurătură așa de verde și de românească, încât n'am știut cum să părăsesc mai repede odaia!

Ia uite, măi, pe cine cântam eu în tot felul de articole și reportagii... — mi-am zis eu hăt încolo, pe strada Francmasonă, când m'am desmeticit. Cum vine asta, nene? — să te 'njure-așa numai decât, degeaba?

Omul era interesant și-a doua zi am venit iarăși la proces. Îi venise rândul să fie audiat.

Și a început Generalul să vorbească dela fereastra monoclului său. Și a vorbit o oră, două, trei ore, patru, nu mai mi-aduc aminte câte — și toată sala plină ca un struguri, suspina. O cultură impresionantă, o mare putere de argumentare. daruri bogate de povestitor, vervă, patetism — și o ținută medievală de cavaler fără pată și fără nici un fel de ezitare.

Era în totul o mare, cuceritoare figură de epopee și atunci mi-am explicat popularitatea imensă de care se bucura în rândurile celor pe cari-i comanda și-i însuflețea.

Mai târziu, am aflat ce e și cu înjurătura. Injurătura, la d. General Cantacuzino, este așa o floare la ureche, e un ce obișnuit ca trasul din țigară și ca bună-ziua — a fost, se zice, un elogiu pe care a ținut să mi-l adreseze atunci când m'a cunoscut...

Și nu voi uita toată viața o noapte petrecută cândva la Focșani în casele inginerului Blănaru și în tovărășia atât de spirituală a răposatului Vasile Marin. Spunea Marin cu gura lui aia largă, plină de vervă și spunea și povestea o mulțime de întâmplări hazlii din viața marelui General Cantacuzino — și noi ne tăvăleam de haz.

Viața însăși, întreagă, a acestui erou de mare literatură e o operă orală de umor și fapte care ne covârșesc pe noi toți. Cantacuzino-Grănicerul este nu numai generalul brav care, în timpul marelui război a cucerit în urma atâtor acțiuni îndrăznețe „Mihai Viteazul" — dar este și eroul mai recent al expediției legionare din Spania. Vă amintiți cu câtă modestie desmințea el atunci în „Porunca Vremii" că ar fi făcut pe acolo vreo ispravă? „Am dus băeții doar în Peninsulă — spunea dânsul, natural, ca și când i-ar fi dus până ici la București-Noui! — i-am băgat în luptă și m'am înapoiat la București, să-i raportez lui Cornel"...

Și noi cari la vârsta noastră care încă n'o împarte pe-a lui în două, când ne transportăm, comod, de ici până colea, zăcem apoi o săptămână.

Nu mai puțin extraordinar mi s'a părut, într'adevăr, tragicul acela revărsat de zori din stația Grigore Ghica Vodă, când marele Soldat, întors a doua oară de pe căile lungi ale Spaniei, a dat faimosul raport

(Urmare în pagina 3-a)

Se prăbușește „idealul"

(„Sovietele își retrag armatele bolșevice din Spania". — Ziarele).

Allo, tu, lifta lui GHIDALE! — din cele scrise, va să zică,
Se prăbușește idealul visat de IUDA bolșevică!
In țara Maurilor, mâine, „rebelii" au să se apuce,
Din scrum și din ruini, mai mândră, în slăvi să'nalțe sfânta Cruce!
Iar din Altarele în care „orgii" a săvârșit GHIDALE,
Ca din pământ au să răsară, mărețe, zeci de Catedrale!..

„Ce vis măreț se nărue ște!" — gândesc jidanii melancolici,
Ce'n țara Maurilor, mâine, vor deveni din nou „Catolici"!

Radu Bardă

Greutățile guvernului Frontului Popular din Franța

Guvernul Frontului Popular din Franța a fost la o muche de cuțit de prăbușire, cu ocazia discuției în jurul unui proect de lege pentru acordarea deplinelor puteri în chestiunile economice. Este pentru prima oară când guvernul d-lui Blum s'a găsit într'o situație atât de grea în fața Parlamentului. Și situația aceasta merită să fie analizată cu atenție fiindcă ea reprezintă un simptom care deschide seria dificultăților ce vor duce la criza definitivă a regimului.

Dela venirea guvernului Frontului Popular, situația economică și financiară din Franța a luat aspecte din ce în ce mai îngrijorătoare. Guvernul trebuind să satisfacă o parte din revendicările muncitorești, a îngreunat bugetul statului și a fost nevoit să vină cu o serie de noi sarcini asupra comerțului și produselor industriale. In acelaș timp aplicarea săptămânii de 40 de ore și grevele continui au paralizat întreprinderile și au dus la micșorarea veniturilor într'o măsură care s'a resimțit și asupra încasărilor statului. In felul acesta s'a ajuns la un deficit bugetar de 15 miliarde franci — deficit recunoscut de președintele de consiliu și de ministrul de finanțe — fără ca măsurile guvernului să fi putut mulțumi pe muncitori cari continuă și azi să ceară majorări de salariu fiindcă impozitele cele grele au ridicat indicele de scumpete al vieții dincolo de orice așteptări.

Față de această situație care se datorește exclusiv politicii economice greșite a guvernului, acesta a socotit necesar să vină în fața Parlamentului cu o serie de proecte de legi prin cari să se pună noui sarcini fiscale pe anume produse și să se ia o serie de măsuri financiare menite dacă nu să acopere deficitul, cel puțin să stăvilească creșterea lui. Temându-se însă că va întâmpina o opoziție prea dârză în Parlament și că astfel proectele nu vor putea fi trecute în forma pe care o preconizează ministrul finanțelor, guvernul a venit cu un proect de lege ce conține un articol unic, prin care i se acordă până la terminarea actualei sesiuni parlamentare, depline puteri spre a legifera în materie economică și financiară pe calea decretelor legi.

Proectul acesta a întâmpinat întâi opoziția radical-socialiștilor cari se tem de unele reforme financiare ce ar putea duce la o totală anarhie economică. Radical socialiștii cari sprijină guvernul Frontului Popular, nu mai au încredere în politica financiară a acestui guvern. Totuși față de apelul primului ministru au cedat, mai ales în fața primejdiei ce se schița, de a se deplasa guvernul către extrema stângă în cazul demisiei d-lui Blum. De astădată însă au retras sprijinul lor guvernului, comuniștii. Pe deoparte partidul comunist nu vrea să-și asume răspunderea situației mai ales față de nemulțumirile muncitorilor, iar pe de alta a crezut că s'ar putea ajunge la un guvern de accentuată coloratură comunistă, în cazul demisiei d-lui Blum. In ultimul moment însă conducătorii grupului parlamentar comunist și-au dat seama că în conjunctura internațională de acum, riscă să înlăture guvernul Frontului Popular în favoarea unui guvern de centru al stângii și atunci au renunțat la rezistență. In felul acesta guvernul d-lui Blum a fost salvat.

Concluziile ce se pot trage însă sunt că ne găsim în pragul unei schimbări de regim în Franța. Guvernul Frontului Popular care a început să aibă tot mai multe dificultăți, nu-și va putea prelungi existența dincolo de toamnă. Așa cum se desemnează situația este aproape sigur că succesorul său va fi un guvern de centru al stângii, predominat de radical socialiști. O deplasare spre extrema stângă nu este cu desăvârșire exclusă, dar aceasta va însemna începutul unor serioase frământări pe cari înțelepciunea franceză o suntem siguri că va ști să le evite.

Petru Bănescu

Paramount-film

Astăzi se judecă la Inalta Curte de Casație, secția III, un interesant proces de strămutare privind dosarele nr. 1317, 1318, 1319, 1320, 1321, 1322, 1323 și 1324/1937, în legătură cu marile contravenții fiscale ale soc. „Paramount-film". Motivele de suspiciune legală le-am arătat într'un reportaj, care a făcut cu adevărat senzație, apărut în ziarul nostru cu nr. 763, Miercuri 9 Iunie 1937. Ceva mai mult, de atunci și până acum am aflat amănunte și mai uluitoare, pe care, dacă nu le vor descoperi forurile în drept, le vom arăta noi cu dovezi zăbobitoare acolo unde trebue și când trebuie.

Totul pare a fi un film cu gangsteri americani, un film al casei „Paramount", cu eroi din România: un ministru cu legături telefonice și întrevederi suspecte, o societate americană cu jidani, care mânuiesc anumite fonduri realizate din jafurile lor în dauna statului, diverși avocați, doi frați, etc. Din relațiile eroilor principali pare a izbucni la ora actuală o tragedie, mai ales știindu-se, că între ei se află și un avocat-tragedian. Dar, tot așa de bine se știe, că eroii filmelor americane întotdeauna sfârșesc bine, chiar și în cel mai senzațional proces. Trebuesc, așa dar, cuătați beneficiarii, în afară de cei ai soc. „Paramount-film", demascați de românul nostru G. Popescu, ca fiind jidani sau pașaportari și anume: Iohn Cecil Graham, Isaac Ike Blumenfeld, Harvey D. Ott, G. I. Schäfer, N. Stern și Armand Kern.

Desigur, beneficiar în primul rang, în calitate de protector al acestor străini și deținătorul tuturor misterelor acestor afaceri este d. avocat Emil Ottulescu, omul care se agită între culise și amenință fără a putea desminți cifrele și a răstălmăci coincidențele bizare. De altfel, d-sa pe unde trece lasă o dâră de mistere. Tot așa, fiind avocatul jidanului Otto Stern, în fraudele fiscale ale soc. „Astra Română", juristul fantomă a înfipt în ochii tuturor numai semne de întrebare: Ce e cu ultimul proces fiscal al soc. „Astra Română"?... Unde este dosarul nr 2946?... Ce fac avocații din contenciosul ministerului de finanțe?...

Dar, despre contenciosul ministerului de finanțe să nu mai vorbim. Avocații acestui minister, ca juriști, sunt inexistenți. I-am văzut pe toți de ce sunt în stare cu ocazia procesului, în care s'a dezbătut calitatea lui Cristache Simionescu la ministerul finanțelor. Desigur, nici chiar până la ora aceasta nu i-au raportat d-lui Cancicov aceste evenimente senzaționale, pe care le știe toată lumea, numai ministrul finanțelor nu le știe.

Noi, pentru a ne documenta, am alergat la ministerul justiției, să vedem, dacă s'a sesizat cel puțin d. Sassu, să i-a vreo măsură. Am găsit aceiaș lipsă de informație și tot atâta indiferență ca și la ministerul finanțelor. Ne jefuesc străinii, cu ajutorul cozilor de topor și, habar n'au conducătorii noștri.

Am urmărit și pe la ministerul comunicațiilor o pistă. Este aci încă un semn de întrebare, din cele multe ale juristului miraculos Em. Ottulescu. Urlătoarea tribunalului urlă de astă dată cu adevărat și miniștrii noștri nu s'au trezit încă...

Avocații, care cunosc toate secretele Palatului de Justiție, au citit destăinuirile noastre, au auzit atâtea multe încă, mai știu ei și alte lucruri, poate și mai grave, dar...

Unul singur dintre toți, autorul „Generației de sacrificiu", d. Vasilescu-Valjan ar vrea să vorbească, dar nu-i dă nimeni cuvântul...

Noi, chiar îl sfătuim, atâta timp cât prietenul d-sale, d. Emil Ottulescu se agită între culise, să nu mai încerce să demonstreze imposibilul și să contrazică inutil evidența cifrelor. Nu facem aci o cronică dramatică sau cinematografică. Noi am dovedit prin reportajul nostru, că din cauza lui X, Y și Z, statul a pierdut 859.523.938 lei.

Este, deci, logic și just, ca vinovații, al căror nume l-am notat în reportajul nostru în legătură cu fraudele fiscale ale soc. „Paramount-film", să suporte consecințele.

P. Tipărescu

Cămașa de forță

Petrică Radicalul

D. Petrică Ghiață e, vorb'aia, „ultimul abenseraj" al democrației.

Duminica trecută, d-sa a ținut într'un sat din Ilfov, o întrunire în care a mai făcut încă odată elogiul maicii democrații care, chiar dacă nu l-a făcut ministru, om tot l-a făcut.

Nu vom comenta galimatiasul pe care l-a făcut Petrică al nostru în fața sătenilor asupra democrației.

Reproducem numai — după „Dimineața"—acest pasagiu din cuvântarea d-lui Petre Ghiață, ca să vedeți că ilfovenii noștri cu 48 de măsele nu mai acceptă acum discursurile, decât dacă sunt spuse așa, pe radical:

„Intr'o săptămână de propagandă — a spus d. Petrică — am repurtat un succes unic în luptele politice dela Ilfov, date fiind condițiunile excepționale în care am fost siliți să desfășurăm bătăia electorală; fără delegați și asistenți, concentrând asupra noastră toate eforturile de stăvilire ale administrației, 6.000 de alegători au mers totuși fără șovăire alături de noi.

Explicația succesului?

Stă în opera înfăptuită de noi în județ, în activitatea politică zi de zi, pe teren, în legăturile spirituale temeinice pe care le-am stabilit cu fruntașii satelor, — operă și legături pe cari nu le-a putut umbri nici calomnia adversarilor, nici regimul de neadreptate politică care ni-se aplică de doi ani de zile. Intelectualii satelor, elementele tinere, sătenii cu autoritate, toți au militat pentru triumful credințelor, pe cari ani dearândul le-am propăvăduit în județul Ilfov.

Intr'un cuvânt: la Ilfov a izbândit devotamentul vechilor liberali, elanul tinereței și gratitudinea. (Aplauze)".

Douăsprezece poezii de unduire și dragoste

de RADU GYR

Cântecul, *adevăratul cântec*, care trebue să fie poezia, — a intrat sub o zodie vânătă. Ucigând sensibilitatea și armonia internă, domnii „aristocrați" ai versului modern, hermeticii noștri, nu-și dau seama că, în fond, sunt niște bieți sinucigași, decedați prematur și penibil între stileturile reci, de ghiață, cu care au tăiat arterele poeziei, golind-o de viață. Timpul — marele estet — va trece indiferent pe lângă sicriile de piatră în care nefericiții maeștri „dificili" și-au zăvorît numele și lăutele sterpe, cu sunet sec de cranii descărnate.

Nu e sortită pentru viață, în grădinile frumosului artistic, decât poezia în care cântă un destin sau un suflet adânc. Destinul unui neam, cu ecouri și răsfrângeri din neliniștiile, mareele și luceferii săi, — ori gravele violoncele ale unui suflet unduind de cântec și fulgerat de transcendențe. Din acest punct de vedere, poezia lui Eminescu e reprezentativă: Frământări metafizice, cu încandescențe cerești, i se alătură iureșul și freamătul din veacurile viscolite ale unui destin etnic („Scrisoarea III" și „Doina"), și cântecul de dragoste, legănat și muzical ca o tulpină serafică de crin.

Înțelegem decе poemul erotic, sublimat de febra suavă a sensibilității, e atât de rar cultivat în lirica tânără. Lipsa de capacitate muzicală și emotivă, caracteristică abuzului de hermetism extern, interzice, în mod fatal, cântecul de dragoste. Acestuia, pentru a depăși frontierele banalului și-ale tonurilor minore, trubadurești, îi trebue un fond sensibil cu bogății de prospețimi. Îi trebue, iarăș, o cromatică nouă, cu lumini nealterate. Poezia erotică nu o poți salva de caducitate prin simple acrobații formale.

Ea e dispusă oricând să denunțe artificioasele „măestrii", jonglate peste vidul sufletesc. Expresia nouă îi vine numai din zăcăminte de sensibilitate adânci și autentice...

Cu poetul *N. Milcu*, a murit, acum câțiva ani, una din cele mai fine viori ale cântecului de dragoste. Și peste stingerea acestei viori cu minunată rezonanță, au crescut, tot mai dese, florile palide și tânjinde ale poeziei de seară, și florile reci, de cristal geometrizat, produs chimic al eprubetelor lirice.

Dar iată apărând dintre atâtea plante de cuarț sau cu clorotice corole, un vers nou, mustind de sevă, armonie și sensibilitate. Un cântec de dragoste, proaspăt și pur, cum n'a mai fost, de mult, cules de vr'un arcuș poetic. Acest *cântec* înseamnă deopotrivă o reabilitare a liricii tinere și o admirabilă dovadă că poezia erotică, departe de-a lichida în fața „tehnicii" moderne, cunoaște izvoare și orizonturi noui, atunci când își extrage viața din aurul greu al unei sensibilități puternice, suită în curcubeele unei expresii inedite.

Imi pare rău că *N. Crevedia* (căci el e tânărul maestru al cântecului de dragoste revărsat ca o boare de băltăreț peste trestiile seci ale atâtor poeme moderne) îmi pare rău, — repet, — că mi-este coleg de condei în aceste pagini ale „Poruncii". N'aș vrea să se aștearnă nici cea mai mică umbră peste sinceritatea aprecierilor pe care le însemn aici. Mi-am dăscălit, totdeauna, condeiul, să scrie numai muiat în convingeri drepte și adânci. Din școala criticii estetice a lui Mihail Dragomirescu am luat cu mine o călimară scumpă: sinceritatea gândului și a sentinței.

Cum ar putea să tacă acest condei înaintea frumuseților pe care *Crevedia* le-a tors și împletat, în ultimul număr din revista „Gândirea"? Sunt publicate, aici, în paginile îngrijite de Nichifor Crainic, douăsprezece poeme, de o noutate și-o armonie cu totul particulare. *N. Crevedia* vine ca un zeu frumos și sălbatec din stuhurile ostroavelor dunărene, și sună unduios și profund dintr'o trișcă poleită de lună. Sunetul lui sue scări muzicale de-o uimitoare prospețime.

Cneaz rustic, scăldat în apele de chilimbar ale tarlalelor muntene, *Crevedia* a ridicat expresia lirică autohtonă pe parânguri încă nevizitate de alt poet. In poezia noastră, *ruralul* a fost utilizat mai mult în colorit de cadru, exteriorizându-se în peisagii, imagini, elemente folclorice. Poetul „Bulgărilor și stelelor" a folosit însă *ruralul* în structura lui de fond: sensibilitate, atitudini, viziune, concepție. Expresia, de-o rustică mireazmă, aromind generoasă și tare ca livezile de zarzăr după ploae, țâșnește direct din acest fond de-o câmpenească unduire și vibrare. Versul lui *Crevedia* cosește luceferi, lângă frunți de floarea soarelui și valuri albastre de in.

Dar să ne întoarcem la cele douăsprezece poeme publicate recent în „Gândirea". Predomină cântecul de dragoste. Cântecul, pe care încă din „Bulgări și stele" aripa poetului îl atinsese. *Crevedia* îl desăvârșește, îl află alătute și altitudini necunoscute încă, și-l revarsă cald, într'o dulce și tulburătoare febră muzicală.

O poezie de dragoste, în care bucolicul românesc își logodește elementele idilice cu tonul variat al sentimentului erotic, în capricioasele lui seisme.

„Ți-s ochii flori și părul alăut —
De-o săptămână —vie, scumpă viță,
Din pumnul tău mic cât o linguriță,
Extaze și păcat n'am mai băut.

Curați ca luna, cuvine-se dar
In seara sfântă, cu luceferi jos,
Iubirea noastră, brebenel stelar,
S'o trecem pe sub Domnu Cristos'"
(„Denie")

E o mare și admirabilă întoarcere la ceia ce trebue să fie însăși poezia: cântec nou și adevărat, foșnire de mătasă.

Cât puritate și muzică în strofa următoare:

„Vântul plimbă-se prin tei —
Și să nu-mi mai fii departe,
Mai desmierd această carte
Cu obrajii ca ai tăi".
(„Pasionala a doua")

(Continuare în pag. II-a)

SPORT

Sezonul rugbystic, pe sfârşite

T. C. R. şi St. Român, în finala cupei Bejan

La începutul sezonului de rugby F. R. R. a fixat un program pe care nu l-a respectat. Nu ne surprinde acest fapt, deoarece suntem obişnuţi cu asemenea măsuri neserioase din partea conducătorilor F. R. R.

In acest sezon de primăvară trebuia să aibă loc matchuri pentru *„Cupa României"* după sistemul tur şi retur (14 matchuri). Returul ar mai fi contat şi pentru „Cupa Bejan". Turul s'a terminat la 23 Maiu. Imediat după consumarea primei părţi a campionatului urma să înceapă returul care n'a mai avut loc, F. R. R. modificând disputarea ei, în sensul că cele opt echipe dela onoare să joace returul prin eliminare, atribuindu-se câştigătorului cupa Bejan.

Poate că această hotărâre de moment al F. R. R. să fi fost îndreptăţită, mai ales dacă ţinem seama că returul s'ar fi terminat tocmai pela 20 Iulie, perioadă când căldurile caniculare ar fi jenat enorm disputarea normală a unei partide de rugby.

Dar pe lângă aceasta, „onorata" comisie de rugby a soluţionat competiţia *„Cupei României"* într'un mod care frizează cele mai elementare reguli sportive.

Cupa României deţinută de Viforul Dacia trebuia să se dispută tur şi retur. Suspendându-se returul, F. R. R. a hotărât ca primului din tur să i se decerne cupa. Primele trei locuri sunt ocupate în ordine de T. C. R., Sportul Studenţesc şi Viforul Dacia.

Sportul Studenţesc mai are de jucat o restanţă cu P. T. T. şi în caz că o câştigă trece peste T. C. R. Nu este frumos şi nici sportiv ca odată fixat sensul unei competiţii, să i se aducă modificări chiar în cursul disputării ei.

Clubul T. C. R. *este desavantajat din acest punct de vedere. Fiind în mare formă, ar fi recuperat în retur punctele pierdute sfârşind ca siguranţă primul. Şi chiar VIFORUL-DACIA, care se găseşte foarte aproape de primul clasat, se poate considera neîndreptăţit. Trebuia să se dea posibilitatea clubului galben să-şi apere titlul. Dealtfel clubul T. C. R. a făcut apel la Biroul Federal. Cel mai echitabil lucru ar fi ca returul Cupei României să se consume neapărat la toamnă.*

Revenind la „Cupa Bejan" vom reaminti că echipele: Sp. Studenţesc, St. Român, Viforul-Dacia şi T. C. R. s'au calificat uşor în dauna P. T. T., C. F. R., R. C. 13, şi R. C. B.

Duminica trecută a avut loc semi-finalele între T. C. R.—Sp. Studenţesc şi St. Român—Vif. Dacia. Pe când T. C. R. s'a calificat uşor în finală, învingând confortabil echipa studenţilor, St. Român a trebuit să facă apel la toate resursele sale pentru a învinge atletica echipă a Viforului-Dacia. In plus viforniştii au fost urmăriţi de un mare ghinion scăpând esseuri gata făcute.

Deci, Duminică 20 Iunie va avea loc pe Stadionul din Ploeşti — în urma dorinţei donatorului cupei, d. ministru Petre Bejan— finala între cele mai vechi grupări de rugby din România: T. C. R. şi Stadiul Român.

Ori cât de simpatică ne-ar fi gruparea Stadistă, nu-i putem da vreo şansă în faţa T. C. R.-ului, care s'a dovedit în decursul actualului campionat a fi imbatabil.

Venus a plecat...

Aseară, la orele 9,20, Venus, echipa campioană a României, a părăsit ţara cu destinaţia Budapesta.

„Negrii" joacă Duminică, în cadrul Cupei Europei, a doua ediţie a matchului cu Ujpest (pierdut Duminica trecută, în condiţiunile cunoscute datorită exclusiv trădării ungurului Platko şi a prozelitului său Burdan).

Impotriva Ujpestului campionii noştri au o sarcină extrem de ingrată.

Cu toate acestea, dacă Venus reeditează partida strălucită de Duminica trecută (când numai datorită inconştientului Burdan a pierdut un match pe care trebuia să-l câştige cu trei puncte diferenţă), n'ar fi deloc exclus ca ungurii să fie învinşi chiar cu două puncte diferenţă.

Urăm reprezentanţilor noştri cel mai răsunător succes.

Din străinătate

Londra, 16 (Rador). — Aseară a avut loc aci un match internaţional de box în care englezul TOMMY FARR, campion britanic la categoria grea, trebuia să întâlnească pe germanul WALTER NEUSSEL în 12 reprize.

Boxeurul englez s'a prezentat într'o formă mult superioară adversarului său, pe care l-a INVINS PRIN K. O. IN REPRIZA A TREIA.

Londra, 16 (Rador). — Pentru turneul internaţional de tennis dela Wimbledon au fost destinaţi la simplu domni, capi de serii, jucătorii:

Budge (St. Unite), Henkel (Germania), Grant (St. U.), Mc. Grath (Australia), Parker (St. U.), Menzel (Cehosl.), Austin (Angl.) von Cramm (Germania).

La simplu doamne, jucătoarele: Helen Jacobs (St. U.) şi Holda Sperling (Danemarca).

Matchul cu Suedia

In ziua de 27 Iunie, echipa României va avea un match cu Suedia.

Cerem ca la acest match să să alcătuiască ECHIPA CEA MAI BUNA, deoarece trebue să spălăm ruşinea acelui umilitor 1—7 dela Stockholm.

Iată echipa pe care o propunem, şi care indiscutabil că e cea mai bună în momentul de faţă:

David — Sfera, Albu — Vintilă, Gain (Scovran), Brandabura (Befa), Bindea, Moldoveanu, Cociuban, Ploeşteanu, Gică Popescu.

RUGBY

Academia Comercială
întâlneşte astăzi Politehnica

Pe terenul U.F.S.R. se dispută astăzi, începând dela orele 17,45, matchul universitar de rugby dintre echipele reprezentative ale Academiei Comerciale şi Politehnicei.

Intâlnirea se anunţă pasionantă deoarece studenţii celor două facultăţi fac parte din cluburile de rugby consacrate, din Bucureşti.

Programul serbărilor bicentenare ale Blajului

Joi 24 Iunie 1937

Ora 6 dimineaţa: *Muzica tradiţională de deşteptare, în piaţă şi pe străzile oraşului.*

Ora 8,30: *Liturghie festivă în catedrala mitropoliei, cu parastas pentru profesorii şi elevii răposaţi. La sfârşit cu Doxologia mare. Pontifică I. P. Sf. Sa Mitropolitul cu concelebrarea celorlalţi PP. SS. episcopi, cu sobor de preoţi. — Corul mixt al catedralei, dirig. de prof. C. Cherebeţiu. Predica festivă rostită de I. P. S. S. Mitropolitul.*

Ora 10,30: *Şedinţa solemnă în palatul Cultural, prezidată de I. P. S. Sa Mitropolitul, cu următoarea ordine de zi:*

a) *Imnul regal — cântat de corul catedralei.*

b) *Cuvântările festive, în ordinea ce urmează a se stabili mai târziu. Vor vorbi reprezentanţi ai autorităţilor, delegaţi oficiali şi reprezentanţi ai foştilor elevi.*

c) *Imnul şcoalelor din Blaj, cuvinte de Emil Sabo, muzică de Iacob Mureşanu, cântat de corul mixt al tuturor şcoalelor din Blaj.*

Ora 13: *Masă comună, aranjată în diferite locale. Mesele vor fi prezidate fiecare de câte un alt demnitar... Participanţii se repartizează la mese pe anii de promoţie.*

Ora 16,30: *Defilarea foştilor elevi, prin faţa catedralei, grupaţi pe anii de promoţie. Defilarea o primeşte I. P. S. Sa şi autorităţile prezente, pe balustrada catedralei. Cortegiul se aranjează pentru defilare în curtea mitropoliei, pe la biblioteca centrală, înconjoară piaţa, trec pe dinaintea catedralei şi de acolo mai departe spre Câmpia libertăţii la stadionul sportiv.*

Ordinea defilării după şcoale se va indica tuturor de către aranjatorii defilării.

Ora 17,30: *Festivalul pe Câmpia Libertăţii, cu următorul program:*

a) *Deşteaptă-te Române, cântat de corul teologilor (dirig. prof. C. Cherebeţiu) şi de întreaga asistenţă.*

b) *Defilarea actualilor şcolari ai Blajului, prin faţa veteranilor aşezaţi în tribună.*

c) *Exerciţii şi producţiuni sportive:*

Liceul de băeţi.
Liceul de fete.
Şcoala normală de băeţi.
Şcoala normală de fete, etc.

d) *Marşul lui Iancu, corul teologilor.*

e) *Hora, dansată de tineretul şcolar.*

Ora 20: *Cina comună, pe promoţii; colegii cinează împreună după plac.*

Ora 22: *Serată dansantă, în sala de gimnastică (eventual petrecere de vară, în liber).*

*

Comitetul serbărilor roagă pe toţi cei ce doresc să participe să se anunţe, până la 20 Iunie, la direcţiunea liceului de băeţi, pentru eventuală încartiruire, precum şi pentru a se putea îngriji bine de masă şi alimentare!

ZI DE ZI

— ROMANIA întâlneşte Polonia match de football care contează drept revanşă.

— SP. STUDENŢESC joacă Duminică la Bucureşti, în cadrul Diviziei Naţionale B., împotriva echipei Textila M. W. din Iaşi.

— A. S. JANDARMERIA întreprinde în cursul verii un turneu de propagandă pentru difuzarea sportului nautic în marile masse.

— ASOCIAŢIA sportivă şi turism a funcţionarilor din ministerul finanţelor organizează pentru Duminică 20 şi Luni 21 Iunie a. c. o excursie cu următorul itinerar: Bucureşti - Târgovişte-Câmpulung-Dragoslavele -Rucăr-Peştera Dâmbovicioara - Bran - Braşov cu înapoiere pe Valea Prahovei.

Inscrieri şi informaţiuni la d. Ionel Marghescu, serviciul ordonanţării din ministerul finanţelor.

—ECHIPA care va apăra Duminică la Budapesta culorile Venusului şi ale României în matchul cu Ujpest, va avea, probabil, următoarea înfăţişare:

Ghenea, Sfera, Albu, Fieraru, Gain, Befa, Ploeşteanu, Gavrilescu, Humi, Bodola, Gruin.

— ANUMIŢI indivizi suspecţi dinlăuntrul unor nu mai puţin suspecte culise, se agită cu disperare pentru a asigura în echipa naţională, lui Dobay, locul cucerit atât de strălucit de tânărul dar marele talent bucureştean: Gică Popescu.

Agitaţia samsarilor e însă inutilă. Gică Popescu va juca în mod cert în matchul cu Suedia.

— MASURA ENERGICA luată de clubul Venus împotriva antrenorului Platko şi a prozelitului său, Burdan, a fost primită cu o vie satisfacţie de opinia publică românească.

Mişcarea LITERARA şi artistică

Ruşinea ţării

Nici mormântul lui I. L. Caragiale n'are cruce!

Când am întrebat de mormântul lui I. L. Caragiale, paznicul cimitirului Bellu a rămas puţin pe gânduri.

— „Caragiale... Mi se pare că e la noi, — a răspuns el, filosofic, după câteva clipe, dar tot atât de nesigur ca şi înainte.

„Vedeţi dv., sunt atât de mulţi d-nii scriitori de aici, încât nu-i mai poţi ţine minte. De Caragiale parcă'mi amintesc. Chiar ieri au întrebat niste studenti de el. Mi-a

MORMANTUL LUI .I L. CARAGIALE

trebuit mult timp să-l găsesc. Il ştiu unde e, dar nu-l nimeresc repede.

„Iaca, la Eminescu mă duc cu ochii închişi, căci nu-i zi lăsată de la Dumnezeu să nu-l viziteze cineva. Se vede c'a fost om mare..."

— „Cel mai mare, — accentuiază unul dintre noi. Şi tot atât de mare în felul lui, este şi Caragiale".

— „Păi, o fi! Am priceput eu de la început, când mă întrebarăţi.

„Dacă nu mă 'nşel, aici e", — zise el, arătându-ne un mormânt îngrijit, la crucea căruia fâlfâia domol o candelă de culoarea cerului senin.

Ne-am oprit. Nu mică însă ne-a fost deziluzia când am observat că paznicul confundase pe marele scriitor cu unul din membrii familiei Caragea.

Dealtfel, prea proaspete erau florile din ghiveciul de alături, prea multă grijă se observa în orânduirea straturilor de trandafiri de pe lângă mormânt...

— „E pe-aproape, — continuă omul cimitirului. Ştiu bine că este prin partea aceasta. Dv. luaţi-o încolo, iar eu o iau încoace. Trebue să-l găsim".

Acel „trebuie" rostit cu o hotărâre profesională, ne-a stăruit în minte tot timpul cât am rătăcit singuri printre cruci, pentru ca după trei sferturi de oră, călăuza să ne vestească printr'un fluerat lung şi lugubru, că „l-a găsit".

„Unde e?" — întrebăm noi, emoţionaţi.

„Aici!" — şi ne arată un tufăriş des, crescut în dezordine.

Ne uitam nedumeriţi unul la altul. Nu ne venea să credem.

— „Cum, acesta este mormântul lui Caragiale?"

— „Da, acesta. Iaca, să vă convingeţi",— şi îndată, cu bâtul ce-l avea în mână, paznicul dădu într'o parte crengile stufoase, descoperind o piatră şuie, pe care puteai citi: I. L. Caragiale, născut la...

N'am putut rămâne multă vreme lângă acea paraginâ. Pe lângă indignarea care ne chinuia, simţiam cum ne scrijela sufletul o mustrare grea, o rusine fără seamăn.

Ne socoteam şi noi complici în această lipsă de respect faţă de autorul atâtor neprecuite pagini.

I. L. Caragiale! Ce mult înseamnă pentru literatura noastră. Şi cum îi furăm din expresii în anumite ocazii. Şi cum râdem cu lacrimi de coana Veta şi de ţăranul turmentat şi de conul Leonida. Şi câţi fiori de spaimă ne străpung când apare pe scenă Ion Nebunul din „Năpasta", gemând: mi-e foame... Şi ştim cu toţi, doar, că opera teatrală a lui Caragiale n'a fost întrecută până acum şi poate nici nu va fi. Deasemeni ştim că de curând teatrul din Praga a jucat cu succes „Scrisoarea pierdută", iar critica n'a găsit decât elogii călduroase pentru autorul român.

Dar, în afară de teatru, el a mai scris şi acele admirabile schiţe cari fac cinste orbărei antologii. Intreaga operă a lui Caragiale este dealtfel o antologie. Aproape la niciun scriitor român, exceptând pe Eminescu, nu vom găsi atâta scrupulozitate. Fiecare cuvânt îşi are locul lui bine definit. Iar când, în drum spre Berlin, s'a oprit la o haltă, telegrafiind la redacţia nu ştim cărei reviste din ţară spre a se schimba în manuscris o virgulă pusă greşit, Caragiale n'a făcut-o din capriciu, cum au spus unii, ci din acea conştiinciozitate de creator pentru care slova valora foarte mult.

Inzestrat cu o inteligenţă extraordinară, care l-a ajutat să-şi însuşiască o cultură pe cât de temeinică, pe atât de variată, Caragiale face parte din rândul personalităţilor cu care ne mândrim.

Şi în amintirea acestui om excepţional noi nu ne-am învrednicit nici cel puţin să-i păstrăm mormântul aşa cum trebuie, să-i aprindem o candelă, să-i sădim o floare. Dar, mai ales — şi aceasta e partea cea mai dureroasă — NU NE-AM INVREDNICIT SA-I PUNEM O CRUCE LA CAPATAI.

Duceţi-vă la Bellu şi vă veţi convinge...

Teodor Munteanu

„Bobocii" Academiei Regale de muzică!

Academia Regală de înaltă cultură muzicală, prin producţia orchestrală de sfârşit de an, ne-a dovedit — cu prisosinţă — cât adevăr grăieşte străbuna zicală, ţâşnită din firea glumeaţă a românului: „Toamna se numără bobocii". Cel ce a rostit pentru'ntâia oară această zicală, de bună seamă, că nu se va fi gândit numai la bobocii de gâscă şi nici la gâgâita lor „ciripire" ci, la ceva mai poetic şi mai drag sufletelor alese... la boboceii întrandafirărilor de tot soiul, animaţi de către Harul Dumnezeirii, pretutindeni în această mândră grădină, care e România noastră.

Frământaţi de asemenea socotiri

D. C. ŢURCAN

am poposit deunăzi, în sala „Ateneului Român", unde nemăsurată ne-a fost bucuria, când am văzut în fruntea orchestrei Academiei pe tânărul Constantin Ţurcan, *ale cărui însuşiri muzicale mărturisesc un talent, care se desprinde, încă de pe băncile şcolii din cătuşa maimuţărelii, cine ştie cărui „dirijor" din tagma falsilor idoli ai mişcărei artistice bucureştene.*

D. Constantin Ţurcan se afirmă ca un dirijor-sadea *în vâltoarea atâtor „dirijori geniali", fapt pentru care statul ar putea să-i înlesnească deunăzi, în sala „Ateneului Român", unde nemăsurată ne-a fost bucuria, când am văzut în fruntea orchestrei Academiei pe tânărul* Constantin Ţurcan, *ale cărui însuşiri muzicale mărturisesc un talent, care se desprinde, încă de pe băncile şcolii din cătuşa maimuţărelii, cine ştie cărui „dirijor" din tagma falsilor idoli ai mişcărei artistice bucureştene.*

D. Constantin Ţurcan se afirmă ca un dirijor-sadea *în vâltoarea atâtor „dirijori geniali", fapt pentru care statul ar putea să-i înlesnească că mijloacele trebuincioase întru desăvârşirea studiilor muzicale, în special, şi culturale, în general.*

Cu prilejul acestei producţiuni, încrustăm pe lespedea preţuirilor şi înfăptuirile violonceliste, pline de muzicalitate şi expresiune, ale d-lui Antropov Ierafim (anul al VI-lea), elev al violoncelistului şi profesorului Dimitrie Dinicu.

Aşa dar Academia Regală de muzică n'a isbutit să scoată din acele câteva sute de elevi şi eleve cât îi are, decât un singur dirijor de orchestră — unul singur, poate de sământă, sau, poate, ca să arunce praf în ochii lumii.

Căci nu putem înţelege ca după zeci de ani de când Academia are o clasă de ansamblu orchestral, şi ca atare şi de dirijori, să nu se poată făli, până astăzi, cu nici un element!

Nu e oare îngrijorător pustiul de talente, care sălăşlueşte într'o asemenea instituţie?

Să fie de vină lipsa de însuşiri dirijorale, cu care se înfăţişează elevii, sau de vină sunt trăgătorii de sfori din bisericuţele muzicale ale unor anumite „preotese" — trăgători, care se tem de talentele autentice, de talentele româneşti, aşa precum se teme dracul de tămâie?

Cărei vitregii să fie datorată soarta afurisită ce apasă pe umerii acestei Academii?

Oare bunul mers al unei aşteptări de şcoli, atârnă de vre-o prevestire oarecare, cum a fost spre pildă prevestirea biblică a perioadelor „celor 7 vaci slabe şi 7 vaci grase!? De-ar fi aşa, ne-am ruga de Bunul Dumnezeu să se'ndure de halul în care am ajuns, trimiţând cât mai de grabă un „Messia" vânturător de merite, ca să scape mişcarea muzicală a ţărei de prăpădul celor 7 vaci slabe!

Asemenea întrebări ne-au fluturat pe buze, când am părăsit sala „Ateneului".

Deci... pe bună dreptate putem spune: toamnă, toamnă şugubeaţă toamnă, cât de poznaşă eşti tu, când ţii să ne dovedeşti — cu totdinadinsul — sfântul adevăr al înţelepciunei bătrâneşti: „Toamna se numără bobocii".

Dim. Mihăilescu-Toscani

Aspecte, insigne, comentarii

„Linia dreaptă"

— revista de luptă naţionalistă, care în ultimul timp apărea în cele mai frumoase condiţiuni tehnice şi redacţionale, şi-a întrerupt, pe vacanţă, apariţia.

Numărul viitor se va pune în vânzare la 1 August c.

Gr. Alexandrescu

— poetul şi fabulistul — a fost în ultima vreme în afara preocupărilor literare curente. El este totuşi un amplu subiect de discuţie academică şi poate împrejurările actuale prea elegante de cotidian n'au îngăduit oamenilor noştri de cultură să caute să analizeze diversele laturi ale operei marelui fabulist român.

Este de aceia cu atât mai demnă de apreciat lucrarea recent apărută a d-lui M. C. Mănucă *asupra* concepţiei etice în opera poetului Gr. Alexandrescu.

D. M. C. Mănucă a avut curajul să trateze această grea problemă şi să-i sesizeze adevăratele aspecte.

Glasul monahilor

— ziarul săptămânal al cuviosului ieromonah DIONISIE LUNGU, aduce în cele patru pagini ale sale, aceiaşi vie mărturisire de credinţă şi acelaş ortodoxism curat, prin care se deosibeşte suficient de toate celelalte ziare, care-şi zic ortodoxe.

In ultimul număr semnează articole aceiaşi mărturisitori ai credinţelor „Glasului Monahilor": preoţii Al. Constantinescu, Marin C. Ionescu şi ieromonah Dionisie Lungu.

„Acţiunea" No. 100

— a apărut complect reorganizată, cu o bogată documentaţie, asupra crimelor bolşevismului, în RUSIA şi SPANIA.

Acest număr al gazetei trateză, de asemeni în mod amplu, cauzele şi remediile scumpirii traiului. De vânzare la toate chioşcurile din Capitală.

D. N. Crevedia

—a avut prilejul la sfârşitul anului trecut să scrie câteva cuvinte elogioase în coloanele „Poruncii" despre vasta operă de erudiţie „Albanica" a d-lui dr. Anton Balotă.

Se pare însă că d. Anton Balotă a avut şi scăpări în lucrarea d-sale, scăpări cari au fost sesizate de d. Dimitrie P. Pascu *şi arătate într'o recentă lucrare intitulată* „Câteva observaţiuni asupra scrierii „ALBANICA" a d-lui dr. Anton B. I. Balotă".

Faptul, înainte de a ne bucura pe noi, trebuie să-l bucure pe d. Balotă, al cărui studiu, după câte am observat din răsfoirea fugară a lucrării d-lui Pascu, a fost obiectul unei minuţioase cercetări critice.

Intr'un

— elegant volum, au apărut în biblioteca soc. „TINERIMEA ROMANA" conferinţele ţinute în cadrul ciclului organizat pe anul 1936.

Volumul e intitulat „BISERICA-CULTURA-NEAM" şi cuprinde conferinţe tratând despre: *Rolul Bisericii noastre în ridicarea prestigiului faţă de vecini* şi rolul Bibliei în formarea limbii literare şi a culturii româneşti.

Conferinţele au fost ţinute de I. P. S. S. Irineu Mihălescu, arhim. Scriban, prof. Savin, C. S. pr. Raventa, prof. N. Cartojan, C. S. Preot Dron.

Date fiind preocupările îndeosebi pedagogice ale *„Tinerimii Române"* ciclul acesta religios-cultural a fost încadrat în două conferinţe de pedagogie: prima, *Educaţia integrală a tineretului*, ţinută de d. N. S. Dumitrescu, preşed. societăţii; a doua, Educaţia religioasă în cadrul educaţiei integrale, ţinută de pedagogul de înaltă valoare intelectuală prof. G. G. Antonescu.

Volumul, prin valoarea problemelor şi numele celor care le tratează nu are nevoie de nici o recomandaţie. El se impune ca o operă de reală valoare culturală.

Fapt divers

A apărut în editura „Vremea", în excelente condiţiuni tehnice, romanul „Fapt divers", *de d-na IOANA PETRESCU, o tânără debutantă de talent.*

„Eu şi Europa"

— tribuna deveană de slovă şi gând românesc, a tinerilor scriitori Ion Th. Ilea şi Nicolae Rusu îşi adaugă, cu fiecare număr, colaborări noi şi preţioase.

Semnalăm din numărul pe Maiu-Iunie prezenţa lui George Popa cu Noua zodie a literaturii ardelene şi Vintilă Horia cu Umila noastră carte.

Nereguli în gestiunea Teatrului Naţional
din Iaşi pe timpul directoratului Serghie

IAŞI, 16. — A produs o mare vâlvă acum trei ani, numirea ca director al Teatrului Naţional din Iaşi a lui Emil Serghie, cunoscut prin slugărnicia faţă de ministrul cultelor şi pe deasupra adept al pumnului strâns. Cu acest bogate calităţi, comunistul Serghie s'a înscăunat la conducerea Teatrului Naţional din Iaşi.

Acum faptele proaspătului redactor dela „Adevărul" ies la lumină, căci numai pe exerciţiul 1936—1937, d. inspector contabil Râureanu, din ministerul artelor, a constatat o lipsă de 431.000 lei, bani cu cari trebuiau plătiţi furnizorii. Au apărut numai ordonanţele de plată în valoarea sumei arătată mai sus, se au fost depuse spre semnare actualului director, d. prof. univ. ŞERBAN, care a refuzat categoric semnarea. Furniturile însă lipsesc, precum nu se arată nici numele furnizorilor.

Douăsprezece poezii de unduire şi dragoste

(Urmare din pag. I-a)

Suavitate şi idilic, ţesute pe un gherghef folcloric de fericită utilizare artistică:

„Ţi-am citit cu drag, citeţul
Scrisul tău, cu flori şi oale.
Mov, bileţul Dumitale
Mi-l aduse Băltăreţul...

Şi ce nouă poate fi poezia dragostei, când constelaţiile imagini şi orgile sunetului interior o schimbă la faţă:

„Şi, ca să-mi aduci păunii
Apelor ce ne-au sfinţit,
Soţul tău, îndrăgostit,
Iţi trimete luntrea lunii".

Sau:

„Căci pe-ale visului tău schele,
Eu, lunii, i-am cărat tot varul —
Căram iubire cu samarul
Şi piatră dintr'atâtea stele".

„Te-am părăsit".

Şi ar mai fi încă de spus că nici un alt poet n'a întrebuinţat, până azi, expresia rustică şi tonul naiv şi umoristic cu atâta desăvârşită graţie, ca *N. Crevedia.* Lirica lui, fruntaşe şi încărcată de azururi şi beteală pură — ca'n strofele cu steme şi cişmele poleite din poemul „Aur" — aduce un nou *Crevedia*, un tânăr şi biruitor voevod sub cununiile suflate cu cer ale cântecului de dragoste, sunat adânc şi melodios din românesc cobuz.

Radu Cyr

DE LA O ZI LA ALTA

TEATRU

COMOEDIA: Kontuşovka-Palace
GRADINA MARCONI: Fustele dela minister.
TEATRUL LIGII CULTURALE: Clopoţelul de alarmă.

CINEMA

CAPITOL: Bastardul şi Succesele căpitanului Papană.
ARO: Suprema jertfă.
ROXY: Bastardul şi Succesele căpitanului Papană.
A.R.P.A.: Aur chinezesc şi Şantaj.
TRIANON: Veronica şi jurnal.
VOX: Jurnalul unei cameriste, Mesagiul către Garcia şi jurnal Fox nou.
GRADINA ARPA-COLOS: Azi mă 'nsor, farsă operetă în 3 acte de Labiche.
FEMINA: „Mister Flow" şi completare, comedie colorată.
FORUM: Femeia în frac şi O lacrimă pe un mormânt.
FRANKLIN: Cavalcada şi Trei strengari şi o strengăriţă.
OMNIA: O lacrimă pe un mormânt şi Văduca din Monte Carlo.
CITY: Simfonia IX-a şi Căpitanul Ianuarie.
MARCONI: Nu sunt timidă şi Parada Dragostei.
MODEL: Fantoma din Expresul No. 6 şi Cerul în flăcări.
DARLY: Adolescenţă şi Tânărul conte.
DORY: Macul Roşu şi Vagabondul.
COTROCENI: Nu vă încredeţi în bărbaţi şi Mesagiul către Garcia.
DIANA: Rătăcind spre fericire şi Goana Morţii.
DICHIU: „Soţul ideal" cu Brigitte Helm şi George Alexander şi „Agentul special".
UNIC: Ponis şi Regina valsului.
ORFEU: Romeo şi Julietta şi Anna Kareninna.
TRIUMF (Griviţei 335): Fuga lui Tarzan şi Holywod Melody.
MILANO: (Grădină şi sală): Mitsuko, film japonez şi Medicul femeilor.
VOLGA DOROBANŢI: Mitsuko şi Voi fi a ta.
LIZEANU: Crinul din mocirlă şi Marietta.
DOAMNEI (fost Manon): Echipagiul şi Malec răpit de gangsteri.
PACHE: Taras Bulba şi Rapsodia vieneză.
CENTRAL: Taras Bulba şi Muntele blestemat.
PAX: Diavolul alb, jurnal şi Matchul de box.
FLORIDA: (Sală şi Grădină): Poteca Pinului singuratec, Locotenent Bobby şi completare.
GRADINA ŞIC (Filantropia 85): Maria Krasnowa şi Contele Obligado.
ILEANA strada Avrig (sala şi grădina): Dama cu camelii şi Shanghai sub gloanţe.

RADIO

JOI, 17 IUNIE 1937

14.10. Radio-jurnal.
14.30. Continuarea concertului.
15.00. Ultimele ştiri.
16.45. ORA COPIILOR: Şezătoarea şcoalei primare No. 16 de fete de sub dir. d-nei Elena Pascu. „Intâmplare cu jucărioare", piesă radiofonică pentru copii, de N. Papatanasiu. Muzica originală: d-na Eliza Tillenschi; Conducerea muzicală: D. Ştefan Mălureanu.
19.00. Ora. Mersul vremii.
19.03. Concert de după amiază. Muzică distractivă (discuri).

UNIVERSITATEA RADIO

20.10. Tratamentul boalelor dedicat la staţiunile noastre balneare, de prof. dr. C. Bacaloglu.
20.30. George Ştefănescu (canto).
20.55. Căciulata şi alte ape similare, de dr. Emil Ţeposu.
21.10. Concert de seară. Orchestra Radio, dirij. de Const. Nottara: Muzică românească.
22.30. Sport. Radio-jurnal.
22.45. Concert de noapte. Muzică distraictivă (discuri).
23.45. Jurnal pentru străinătate în limba franceză şi germană.
23.55. Ultimele ştiri.

VINERI, 18 IUNIE 1937

6.30. Deschiderea emisiunii. Gimnastică ritmică. Radio-jurnal. Concert de dimineaţă (discuri). Sfaturi gospodăreşti şi medicale.
7.30. Inchiderea emisiunii.
13.00. Ora. Culturale. Sport. Cota Dunării.
13.10. Concert de prânz. Muzică variată (discuri).
14.10. Radio-jurnal.
14.30. Muzică distractivă (discuri).
15.00. Ultimele ştiri.
19.00. Ora. Mersul vremii.
19.03. Concert de muzică distractivă. Orchestra Victor Predescu.

UNIVERSITATEA RADIO

20.10. Micile staţiuni balneare de la noi, de dr. C. Constantinescu.
20.30. FAUST, operă în 5 acte de Charles Gounod (discuri).

In pauza I (după act. II: 21.20-21.35): Cărţi şi reviste.
In pauza II (după act. III: 22.20-22.30): Radio-jurnal.
In pauza III (după act. IV: 23.05-23.15): Sport.
23.55. Jurnal pentru străinătate în limba franceză şi germană.
0.05. Ultimele ştiri.

CAPITOL ŞI ROXY
BASTARDUL
şi Succesele Căpitanului Papană

Viața politică

Atitudinea jidanilor din Italia
față de regimul fascist
— O comparație cu situația din România. —

Se vorbește, adesea, în chip demonstrativ, firește, de inexistența antisemitismului în Italia. Se crede, în general, că regimul fascist. n'a luat o atitudine categorică față de jidani. Adevărul e însă altul. Mussolini n'a avut de rezolvat o problemă iudaică.

La 40 milioane de locuitori, Italia nu are în cuprinsul său, mai mult de 50.000 jidani, cari trăesc risipiți, viața italiană, nu se strâng în cartiere compacte, nu se organizează în corpuri și societăți separate și nu întreprind acțiuni cu caracter iudaic.

Viața economică nu este stăpânită de jidani, ca la noi, de asemenea viața intelectuală, cum este, mai ales, în Franța, iar în presa italiană sunt foarte puțini jidani.

Antisemitismul lui Mussolini s'a manifestat totuș hotărât, în momentul în care a dispus desființarea froncmasoneriei, în care se rătăciseră o mare parte dintre jidanii Italiei.

O HOTARIRE SEMNIFICATIVA

Atitudinea jidanilor din Italia față de regimul fascist, merită, totuș, să fie cunoscută. In *„Corriere della Sera"*, de zilele trecute, găsim această scurtă notă, care este caracteristică pentru ceeace ne interesează aici :

— *„Comitetul italienilor de religie mozaică, constituit la Roma, în ziua de 24 Ianuarie 1937, pentru a coordona inițiativele precedente ale diferitelor comunități italiene, luând cunoștință de articolul publicat în „Popolo d'Italia", la 25 Mai, ca o recenzie a cărții d-lui Paolo Arano și de alte diferite articole, în deplină cunoștință a scopului din care s'au născut, răspunde precis, că toți italienii de religie mozaică, sunt dușmanii hotărâți ai oricărei internaționale, iudaice sau neiudaice, masonice, subversive sau nesubversive și mai ales antifasciste, considerând iudaismul numai ca o religie, și declară că nu are nici-o legătură cu sionismul, se desolidarizează de ziarul „Israel", ale cărui idei și program sunt în contrazicere cu convingerile și spiritul lor".*

REGIMUL DE AUTORITATE

Iată, în sfârșit jidanii unei țări, desolidarizându-se de politica jidanilor din celelalte state. înțelegând să rămână, în ansamblul unui nare popor, numai o confesiune, fără alte veleități de ordin politic și aderând la regimul țării.

Firește, noi nu putem crede în sinceritatea acestei adeziuni. Ea este totuși semnificativă. Regimul de autoritate al lui Mussolini a reușit să cumințească o minoritate care, în general, este foarte gălăgioasă și refractară, guvernărilor naționaliste. Jidanii din Italia se tem, pentrucă au de cine.

SITUAȚIA DIN ȚARA NOASTRA

Comparând cumințenia — fie și strategică numai — a jidanilor din Italia, cu imensa îndrăsneală a evreilor din România, oricine rămâne impresionat de atâta cutezanță de câtă dau dovadă jidanii noștri. Nu mai stăruim asupra gravei probleme iudaice care va trebui cândva rezolvată în țara noastră, ci privim numai, acum, cu o nemărginită revoltă, peste această considerabilă obrăsnicie a jidanilor din România. Ei stăpânesc industria, comerțul, profesiunile libere și presa — dar nu se mulțumesc numai cu atât — ei vor să dea directive în viața politică și calomniază, prin ziarele lor orice inițiativă naționalistă, mergând chiar până la cea mai inconștientă provocare.

Exemplul jidanilor italieni ar trebui să le fie model de purtare.

Politice

IN ZECE comune din Vlașca au avut loc ieri alegeri, a căror rezultat este: liberalii 960 v., cu 27 mandate; național-țărăniștii 539 v., cu 9 mandate; Frontul Românesc 842 v., cu 17 mandate; național-creștinii 172 v., cu 2 mandate și georgiștii 193 v., cu 3 mandate.

*

D. AL. RADIAN, fost ministru, a rostit un discurs la Silistra, cu prilejul congresului organizației partidului agrar, arătând că problema colonizării în Cadrilater trebue să formeze obiectul unei cât mai intense intervenții din partea Statului, că numai așa se va consolida elementul românesc la frontiere.

*

Suceava, 16. — *In județul nostru au avut loc alegeri complimentare în com. Mitocul Dragomirnei și com. Scheia. In ambele comune au luat național creștinii câte 3 mandate și guvernamentalii câte 2 mandate. Repartizarea mandatelor în com. Mitocul Dragomirnei a fost contestată, național creștinii susținând că lor le revin 4 mandate, nu trei. Ei se bazează pe faptul că la repartizarea mandatului a ieșit pentru ei un procent de 3,55, iar pentru guvernamentali un procent de 1,45, deci rotunjirea trebuia făcută în favoarea lor.*

*

MINISTERUL de finanțe a dat dispoziție organelor vamale să facă un control serios bagajelor tuturor călătorilor cari intră în țară.

Marea întrunire a A. A. R. C.
Cuvântarea maestrului Istrate Micescu, I. Gr. Perieșteanu, Em. Slătineanu, etc.

Aseară la orele 9 a avut loc în casele maestrului Istrate Micescu, adunarea asociației avocaților români creștini. S'au discutat ultimele măsuri în vederea alegerilor pentru consiliul general al Uniunei avocaților.

A prezidat maestrul Em. Slătineanu, care dă cuvântul în ordinea următoare:

D. CIURCU, face apel la solidaritatea confraților.

V. VLADESCU spune: „Consider cinstea și aș putea spune surpriza care mi s'a făcut de a figura pe lista de candidați ai A.A.R.C., ca o datorie ce mi se impune de a încorona o luptă pe care o duc de o viață pe acest teren. Cer și eu să se voteze lista ce și în alegerile pentru barou, alegeri cari au dat un consiliu ce și-a făcut pe deplin datoria, lucrând românește".

C. RENEA, cere să se voteze lista așa cum a fost propusă de conducătorul nostru d. Istrate Micescu.

D-na A. GAVRILESCU. „Am ridicat baricade. Azi ni se cere să le întărim. Ne vom face până la urmă datoria".

VINTILA GEORGEANU. „Trebue să lămurim confrații, că celace interesează este ideia, nu persoanele. Țara întreagă așteaptă să vadă ce face primul barou al țării. Mă leg pe cuvânt de onoare a respecta lozincile, crezul nostru. Ori cât de disciplinat aș fi nu mă voi da înlături a arăta defectele, lipsurile sau contrazicerile și în caz de nerevenire voi trage consecințele".

V. DIMITRIU. „Ne aflăm astăzi într'un loc devenit istoric de acum doi ani. Când pentru ideile noastre alți profesori cereau să fim închiși, apare Istrate Micescu, decanul și profesorul, care ne-a dat lămurirea juridică a mișcării noastre. Lui îi datorăm permanentă credință. Să votăm lista integrală. O singură spărtură ar însemna înfrângerea noastră".

CUVANTAREA MAESTRULUI I. GR. PERIEȚEANU

D. I. GR. PERIEȚEANU. „Mai întâi să lămuresc o situație. Dela 1935 când am prezidat congresul dela T. Mureș și până la 9 Mai 1937 când am prezidat congresul istoric, eu am avut o situație extrem de tragică: situația omului bănuit. *Și cu atât mai mult cu cât eu nu puteam face nici-o mișcare, în interesul cauzei care o purtam în suflet alături de d-voastră din A.A.R.C. De comuniști eram considerat fascist. De naționaliști eram dat ca mason grad 33. Azi când lucrurile s'au așezat, rog pe d. președinte să primească înscrierea oficial în A.A.R.C. De astăzi nu mai port masca. Eu candidez alături de Micescu și rugat de el, căruia îi anticipez alegerea ca președinte. Ce avem de făcut pentru Duminică? Până acum se pare, am promovat o ideie. Astăzi trebue înfăptuită. Recomand atenției d-voastră de a nu primi la vot și nici printre candidați oameni de pe stradă, cari s'au făcut cozi de topor ai jidanilor. D-voastră veți constitui pentru Duminică 20 Iunie corpul de gardă și organul colectiv de propagandă. Votarea — să nu uităm — se face pe listă. Să lăsăm răsbunările când interese mari sunt în joc. Numai așa vom isbândi".*

CUVANTAREA MAESTRULUI ISTRATE MICESCU

D. ISTRATE MICESCU. „Nu mă ocup de persoane, pentrucă ele personifică o ideie și ideia fiind a voastră, urmează că și persoanele sunt ale voastre.

Răspunderea noastră este mare. Ca a comandantului de vas care deși sâcâit de furtună și neliniștit de freamătul mateloților, totuși își îndreaptă întreaga grijă numai către busolă. Să ne aducem aminte că azi și Regele Țării vorbește graiul nostru. El este veșnic veghetor la cumpăna busolii învârtind la trebuință cu energie.

Când am pornit lupta nu m'am așteptat la așa succes. La credința voastră nu mă miră, însă rezultatele. M'ar mira însă dacă aș constata astăzi vreo șovăială la careva. Să avem pururea în minte exemplul lui Manole Slătineanu, care este curajul și credința personificată.

In ce mă privește promit a resista tuturor atacurilor. Trebue să recunoaștem că numai grație tactului lui I. Gr. Perieșteanu, a strunei pe care a știut să și-o impue am ajuns aici. După cum la barou s'au înfăptuit multe, grație lui Murgășianu.

D. ISTRATE MICESCU

Nu voi ataca pe adversari. Dar nu-mi pot stăpâni revolta când văd la acel logodnic al aiurelii, la acel umanitarist, căruia i se frânge inima pentru orice străin, dar care n'are pic de inimă pentru suferința românului.

Eu nu vreau spectacolul dela Moscova pentru Țara mea. De aceia ideia noastră, acțiunea noastră, este nădejdea României și a Neamului nostru.

Am avea și noi azi dreptul să ne odihnim. De ce nu o facem? Pentrucă ne leagă o ideie. SETEA DE LUPTA ȘI DE BIRUINȚA NAȚIONALA. *Să nu se creadă că cei cari au fost desemnați candidați prin discernământ și prevedere au fost favorizați iar ceilalți năpăstuiți. Fiecare are timpul de a ajunge. Deocamdată nu ne interesează decât isbânda în opera stabilită oficial datorită lui* Perieșeanu *la 9 MAI 1937. Nu cred că va putea fi înlăturat cineva depe listă. Votul pe persoane, când se discută o ideie este o diminuare a șanselor de câștig.*

Democraților și presei lor le dăm un avertisment. Iar jidanilor le țipăm s'audă: n'au ce căuta la vot, pentru însăși rațiunea ființei lor democratice.

Intr'adevăr, în doctrina democratică majoritatea impune minorității. Noi suntem majoritatea ;ei minoritatea. Deci să fim consecvenți. Aceasta în prim rând, și în al doilea să se știe : suveranitatea nu se poate delega fără a o înstrăina. Aviz minorității.

EM. SLATINEANU: Intind frățească mână noului venit între noi colegului I. Gr. Perieșeanu și fac în același timp un călduros apel la toți, pentru ca votul d-voastră să meargă pe listă nu pe persoane. Treceți peste resentimente cu ușurința unui meritat dispreț chiar, dar nu uitați lozinca! SI ACUM TERMINAND, VA DAU INTALNIRE PE SAMBATA LA ORA 4 LA URLATOARE, IN PALATUL JUSTIȚIEI.

Mai ia cuvântul d. SEVER ANDRU care își arată satisfacția de a fi cerut încsrierea în A.A.R.C.

Intrunirea ia sfârșit la orele 1 noaptea.

Ion D. Boroianu

Rezultatul vizitei d-lui Milan Hodza

In legătură cu rezultatul vizitei d-lui Milan Hodza, s'a dat următorul

COMUNICAT

„Primirea călduroasă și spontană pe care poporul român a făcut-o d-lui Milan Hodza, președintele de Consiliu al Cehoslovaciei, a dovedit până la ce punct alianța Cehoslovaciei cu România corespunde sentimentelor intime ale celor două națiuni.

„Convorbirile d-lui Hodza cu oamenii de Stat români au decurs sub semnul acestor sentimente de adâncă stimă și prietenie și au îngăduit să se constate o armonie completă cu privire la diferitele chestiuni de ordin politic și economic care au fost abordate.

„Șefii de Guvern ai celor două State amice și aliate s'au felicitat de rezultatele fericite ale colaborării politice între Cehoslovacia și România, care devine din zi în zi mai complectă și care se desfășoară în cadrul Micii Înțelegeri.

„Convorbirile între cei doi Președinți de Consiliu s'au purtat de asemenea asupra relațiilor economice dintre Cehoslovacia și România. Cu acest prilej ,importante chestiuni de ordin economic și financiar cari interesează cele două State au fost

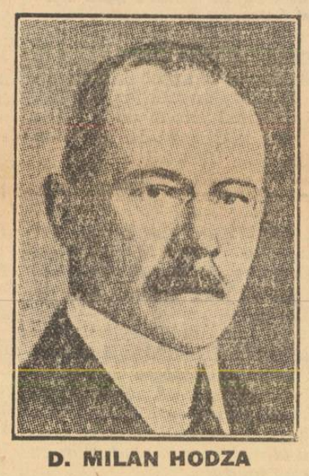

D. MILAN HODZA

rezolvate. Cei doi Șefi de Guvern au confirmat de asemenea acordul lor comun cu privire la necesitatea de a desvolta volumul schimburilor comerciale între cele trei State ale Micii Înțelegeri și de a strânge și mai mult legăturile economice care le unesc.

„In ce privește livrările de material de război comandat de către România în Cehoslovacia, d-nii Hodza și Tătărăscu au fost fericiți de a constata că aceste livrări se efectuiază după un ritm accelerat și că aranjamentele privitoare la finanțarea lor funcționează spre compleța satisfacție a celor două părți.

„După ce au examinat situația generală din punct de vedere politic, d-nii Hodza și Tătărăscu au reluat convorbirile lor dela Praga cu privire la acțiunea de urmat pentru a realiza colaborarea atât de necesară între Statele Bazinului Dunărean și au avizat la mijloacele practice care trebue să ducă la acest rezultat.

„In cursul schimburilor lor de vederi cei doi Șefi de Guvern au reafirmat profundul lor atașament la Pactul Societății Națiunilor ale cărui principii formează baza colaborării lor mutuale cum și a relațiunilor lor cu celelalte State. In ce privește o eventuală reformă a Pactului Societății Națiunilor, nu vor accepta nici o modificare tinzând să slăbească Pactul, ci numai pe acelea cari ar fi susceptibile să-l întărească.

„In ce privește chestiunile de ordin politic și economic, care au fost discutate și cari privesc Mica Înțelegere în întregul ei, cei doi Președinți consideră cu satisfacție prilejul ce le este dat de a întâlni pe Excelența Sa Președintele Stoiadinovici și de a relua cu Domnia Sa studiul acestor chestiuni".

Perceptorii din județul Bacău dirijează alegerile

La 19 Iunie au loc alegeri județene la Bacău. Inspăimântat de eșecul, pe care l-au avut cu prilejul alegerilor orășenești, iudeo-liberalii se străduiesc să-și asigure reușita barem de rândul acesta.

In ce constau strădaniile liberale ?

Perceptorii au primit instrucțiuni să execute până la sânge pe membrii partidului național-creștin, cărora să li se vândă și cenușa din vatră.

Vasăzică, guvernamentalii din Bacău au dat în seama perceptorilor alegerile. Aceștia vor fi făcuți răspunzători de rezultat. Va fi bun rezultatul ? Își vor menține posturile. Rezultatul va fi catastrofal ? Vor fi dați afară.

Pentrucă știm ce puternic e curentul național-creștinilor în județul Bacău, îl anunțăm pe ministrul finanțelor și șeful organizației liberale de acolo, că poate — încă de pe acum — să concedieze pe toți perceptorii.

Că izbânda va fi a național-creștinilor.

Izbânda național-creștinilor
în alegerile comunale din județul Botoșani

In județul Botoșani s'au efectuat alegeri comunale la Copălău, Corni, Fântânele, Oneaga, Poiana, Salcea, Sulița, Tudora și Vorona.

Dim. Răutu, noul prefect, a deslănțuit o demagogie înspăimântătoare să asigure reușita listelor liberale.

Totuș, organizația național-creștină, de sub conducerea d-lui dr. Haralambie Vasiliu — care e secondat de d. avocat Laiță — a avut și de rândul acesta un succes strălucit.

Iată rezultatul :

NAȚIONAL-CREȘTINII : 2398 v., cu 21 mandate.

Liberalii : 1779 v., cu 14 mandate.

Național-țărăniștii : 1254 v., cu 8 mandate.

Frontul Românesc : 115 v., cu 1 mandat.

Georgiștii : 160 v., cu 1 mandat.

Cele 2398 voturi ale național-creștinilor, față cu demagogia lui Dim. Răutu, sunt tot atâtea palme pe obrajii celui ce-și face o onoare din prietenia cu jidanii, pe cari s'a hotărît să-i apere de la înălțimea postului de prefect.

Banchetul averescanilor

Astăseară are loc un banchet al partidului poporului, în cadrul căruia fruntașii își vor manifesta solidaritatea cu d. mareșal Al. Averescu.

Banchetul va fi strict intim și nu are — după cum anunță cercurile averescane — nici o semnificație.

Generalul Cantacuzino operat!

(Urmare din pag. I-a)

...„din opt, câți am fost, doi au căzut!" — și Generalul stârns în noaptea unei mantale cu care făcuse războiul, a ciocnit ostășește tocul cismelor, la care sclipeau doi luceferi de ziuă.

In ziua înmormântării lui Moța și Marin, în vreme ce noi toți ne pitiserăm în saricile peste care viscolul așternea o iarnă și mai avană, numai el, Generalul — și Corneliu Codreanu — mergeau prin ger cu capul descoperit. Era capul glorios al Grănicerului nud ca o cască și pe el cădeau fără să-l înfricoșeze, gloanțele albe ale ninsorii și ale gerului.

Aud acum că, la cei 68 de ani ai săi, Gheneralul a suferit o operație. Și încă în ce condițiuni a încercat-o!

Cică în creme ce chirurgii umblau în el cu cuțitele — nici nu-l cloroformizaseră! — el, formidabilul unchiaș, sbiera ca acum 20 de ani, la Mărăști :

— Tăiați, bă! Tăiați pâ-ici și pâici, așa și pe dincolo maicilor voastre! Adă 'ncoace fierăstrăul, Raf! Adă joagărul! Aduceți gatterul. așa și pe dincolo!

Iar după cele 20 de minute cât a durat măcelul, extraordinarul Moșneag s'a ridicat, Prinț verde ca întotdeauna, și-a adunat depe jos membrele ciopârțite, a luat poziție de drepți și-a chemat pe Corneliu de-afară să-i dea raportul:

— Sănătos, tun, așa și pe dincolo!

N. Crevedia

Izbânda național-creștinilor
în alegerile comunale din județul Botoșani

In județul Botoșani s'au efectuat alegeri comunale la Copălău, Corni, Fântânele, Oneaga, Poiana, Salcea, Sulița, Tudora și Vorona.

Dim. Răutu, noul prefect, a deslănțuit o demagogie înspăimântătoare să asigure reușita listelor liberale.

Totuș, organizația național-creștină, de sub conducerea d-lui dr. Haralambie Vasiliu — care e secondat de d. avocat Laiță — a avut și de rândul acesta un succes strălucit.

Iată rezultatul :

NAȚIONAL-CREȘTINII : 2398 v., cu 21 mandate.

Liberalii : 1779 v., cu 14 mandate.

Național-țărăniștii : 1254 v., cu 8 mandate.

Frontul Românesc : 115 v., cu 1 mandat.

Georgiștii : 160 v., cu 1 mandat.

Cele 2398 voturi ale național-creștinilor, față cu demagogia lui Dim. Răutu, sunt tot atâtea palme pe obrajii celui ce-și face o onoare din prietenia cu jidanii, pe cari s'a hotărît să-i apere de la înălțimea postului de prefect.

Fraudele dela Verde

Menelas Varveri în cercetarea organelor polițienești

Se știe că în urma unei inspecții inopinate a d-lui insp. gen. financiar C. Tăutu, la administrația financiară de Verde din București, s'au descoperit fraude cari se ridică la suma de 20 milioane lei.

Cercetări mai aprofundate au dus la concluzia că autorul fraudelor este impiegatul cl. I Menelas Varveri care de doi ani ocupa funcția de casier general al ad-ției financiare. Cerându-se concursul organelor polițienești, incorectul funcționar a fost ridicat ieri dela domiciliul său din str. Cuza Vodă nr. 54 și arestat. Dela primele cercetări, întreprinse de d. chestor Gh. Stănescu, secondat de d. comisar-șef Scarlat Haralamb, Menelas Varveri a recunoscut, în parte, acuzațiile ce i se aduc.

CUM A OPERAT DEFRAUDATORUL

Reușind să capete, în urma unor abile manevre, încrederea șefilor săi, casierul general Menelas Varveri putea, fără nici un fel de obiecție din partea nimănui, să facă vărsările pe bază de recipisă globală, și nu pe bază de situație zilnică, așa cum prevăd dispozițiile ministerului de finanțe.

In modul acesta, un control riguros al mișcării fondurilor nu putea fi făcut și Menelas Varveri putea să lucreze la adăpost de orice bănuială. Și a lucrat cu spor, căci în mai puțin de doi ani, de când activează, a reușit să delapideze, după darea de seamă a organelor anchetatoare, aproape 20 MILIOANE LEI.

NUMAI NOUA MILIOANE

Cum am spus mai sus la interogatoriul ce i s'a luat, autorul fraudelor nu voiește să recunoască toată suma defraudată.

El susține morțiș că mai mult de 9 milioane de lei n'a furat, și încearcă să insinuieze că se poate ca restul fraudelor să fi fost operat de alți funcționari.

VIAȚA DUBLA A LUI MENELAS VARVERI

Investigațiile poliției au dus la câteva rezultate încă neașteptate. La domiciliul din str. Cuza Vodă, unde stătea cu chirie, Menelas Varveri ducea o viață foarte modestă și în

MENELAS VARVERI

momentul arestării nu s'au găsit în toată casa decât două monede a douăzeci lei.

La 45 de ani, defraudatorul, om căsătorit și cu un copil, era numai impiegat cl. I-a. Greutățile familiare l-au împins — spune Varveri — să comită fraudele.

Totuși, după condițiile modeste în care trăiau soția și copilul său, el n'ar fi avut nevoie de prea mulți bani.

L-a dus de râpă însă dorul de viață largă și petreceri.

Cercetările întreprinse au stabilit că, în afara căsniciei, Menelas ducea o viață de chefuri nesfârsite, întreținea câteva amante — uneia achiziționându-i un imobil și cumpărându-i în provincie o întreprindere industrială.

In jurul relațiilor lui Varveri nu putem da alt amănunt, rezultatele cercetărilor întreprinse în acest sens fiind ținute în strict secret.

A AVUT CASIERUL VARVERI COMPLICI?

Indată după constatarea fraudelor a fost sezizat Parchetul de Ilfov, care a dispus trimiterea defraudatorului la închisoarea Văcărești unde e menținut în vederea continuării cercetărilor.

Asupra întregii averi a lui Varveris s'a pus sechestru și s'a dispus sigilarea casselor de fier dela Administrația de Verde.

Totodată ministerul de finanțe a făcut intervenții spre a se putea asigura despăgubirea statului din averea funcționarilor găsiți vinovați.

Fără să se pună prea multă bază pe spusele lui Menelas Varveri, s'au început totuși cercetări spre a se vedea dacă nu cumva defraudatorul a avut complici.

In interesul cercetărilor, câteva persoane cari se aflau puse sub supraveghere, au fost reținute la poliție, unde se continuă investigațiile pentru stabilirea legăturilor sentimentale și de afaceri pe care le avea delapidatorul Varveri, se pare, mai ales în înalta societate bucureșteană.

Un manifest
al georgiștilor

Ieri, partidul liberal georgist a lansat un manifest către țară, în care anunță că luptă pentru autoritate, pentru libertate, pentru naționalitate.

La sfârșit, d. Gh. Brătianu, care semnează manifestul, spune : români deșteptați-vă din visul rău al înșelăciunii.

Funcționarii comunali din Botoșani
neplătiți de luni de zile

Din pricina fraudelor comise de fostul primar Ion Romanescu și de acoliții săi, în dauna comunei, la Botoșani e jale.

De vre-o câteva săptămâni orașul nu mai are nici apă, nici lumină. Populația jidovească e alarmată și cere socoteală marelui sabbăsgoim Dim. Răutu, care nu se pricepe să se mai descurce.

Ceeace e dureros însă, e faptul că funcționarii comunei nu sunt plătiți de câteva luni de zile și se sbat în mizerii impresionante.

Ce are de spus ministerul de interne? Sau poate funcționarii sunt obligați să plătească oalele sparte ale potlogarului Ion Romanescu?

Ce realizări edilitare se vor mai înfăptui
— Declarațiile d-lui Al. G. Donescu, primarul general al Municipiului. —

D. Al. G. Donescu, reales în unanimitate de către consilerii comunali, ca primar general, a binevoit, să facă următoarele declarațiuni, reprezentanților presei :

DECLARAȚIILE D-LUI AL. G. DONESCU

„După felul cum s'a constituit noul consiliu general, n'ar trebui să vă spun decât atât: continuăm activitatea noastră. După cum ați văzut, nici o schimbare nu s'a produs, aproape nici una, în stare să modifice linia noastră de conduită.

Programul nostru de viitor?

Activitatea noastră prezentă, în plină desfășurare, nu ne permite să ne alcătuim un nou program, până când liniile mari ale planului nostru prezent nu vor fi epuizate. Avem încă lucrări mari pe cari le urmărim cu perseverență și hotărire.

Halele centrale dela Obor, care-și așteaptă de aproape un an realizarea, sunt pe primul plan al preocupărilor noastre. Proectele sunt desăvârșite. Direcția lucrărilor noui a studiat problema sub toate aspectele. Vă închipuiți că o operă de proporțiile și importanța halelor ce voim să construim și care va condiționa însăși alimentarea Capitalei, trebuia alcătuită cu deosebită atentie. Am trimis astăiarnă special pe directorul lucrărilor noui, în marile centre europene, ca să studieze problema. Am satisfacția că proiectul așa cum este conceput, a fost găsit fără nici o lipsă, de Consiliul tehnic superior, care l-a examinat timp de peste 2 luni de zile. In sfârșit toate formele sunt isprăvite, ca să putem trece la faza realizării pe teren. Cine bate așa dar monedă din întârzierea începerii lucrărilor, va avea foarte curând amare deziluzii.

Pe același plan al preocupărilor noastre sunt și atle câteva hale de fiecare sector, pe care voim să le construim, fiind absolut necesare pentru o bună alimentare a populației. Chiar în toamna acestui an se vor termina cele 3 hale de cartier, din Colentina, Șerban Vodă și Pantelimon, hale ce se construesc din carcasa vechei hale de pește.

Actualmente, sectoarele și municipiul pregătesc coloniile de vară, unde în acest an, voim să trimitem cât mai mulți copii săraci.

Sectoarele și municipiul au făcut eforturi însemnate în această direcțiune. La munte și la mare, s'au construit preventorii moderne, care vor fi date folosinței chiar în vara aceasta.

Sectoarele vor mai construi în acest an băi publice pe cartiere. In afară de Baia Bibescu-Vodă, mutată și renovată în noul local al Pompierilor dela gara de Est (Halele Obor) care va fi dată folosinței publice săptămâna viitoare, fiecare sector va ridica în această vară, câte alte 2 băi publice de sector.

Vom continua să dăruim Capitalei noui zone verzi. După parcul Regele Carol II, cetățenii pot vedea la cealaltă extremitate a Bucureștilor, bariera Vergului, cum apare un nou parc imens și frumos, ce se construește în prezent pe un maidan până ieri plin de infecții și gunoaie.

Vom începe, de acord cu primăria de Albastru, opera de asanare a cartierelor din Valea Plângerii.

Câțiva consilieri vor fi special delegați cu organizarea salubrității orașului, ale cărui lipsuri actuale voim cu toată energia să le împlinim de urgență.

Intr'un cuvânt, vom continua cu toată amploarea realizarea liniilor pornite din interesele superioare ale comunei și e urmărit cu toată puterea sufletului nostru și toată râvna numai pentru satisfacerea nevoilor obștești.

Eu care am fost totdeauna pentru politica de continuitate fiți siguri că în actuala mea calitate de... nou primar al Bucureștilor, voiu urmări cu mai multă convingere această politică".

— st. i. —

Modificarea regulamentului
pentru funcționarea farmaciilor

Ministerul sănătății a aprobat modificarea art. 5 și 6 din regulamentul pentru funcționarea, organizarea interioară și controlul farmaciilor după cum urmează:

Art. 5. — Farmaciile fiind instituțiuni de utilitate publică vor fi deschise obligatoriu în fiecare zi. Ora de închidere în întreaga țară se va fixa de colegiile farmaceutice județene și nu va putea depăși în nici un caz ora 20.30.

In timpul prânzului, farmaciile vor fi închise 2 ore, fixarea lor fiind dată tot colegiilor județene. Se exceptează municipiul București.

După orele de închidere și în timpul orelor de închidere din timpul zilei populația va fi deservită de farmaciile de serviciu care vor fi aceleași cărora le revine garda de noapte.

Art. 6. In zilele de Duminică și în sărbătorile prevăzute prin legea repaosului duminical farmaciile publice vor fi închise ziua întreagă, cu excepția celor care sunt de serviciu.

In localitățile cu o singură farmacie publică, închiderea farmaciilor în zilele de Duminică și sărbători legale este facultativă și restrânsă numai la după amiezele acestor zile.

In caz de închidere, dirigintele farmaciei este obligat a lua toate măsurile pentru executarea prescripțiunilor medicale urgente.

Inspecții la orariul de muncă

Camera de muncă în colaborare cu Inspectoratul muncii, a întreprins în cursul zilelor din urmă, numeroase inspecțiuni, spre a constata modul cum se aplică orariul de muncă în magazine.

D-nii Anghel Popescu, președintele secției Funcționari particulari, din Camera de muncă, G. Georgescu vice-președinte, împreună cu d. inspector central C. Enescu, au controlat aplicarea orariului în magazinele situate pe străzile: Brătianu, Bărăției, Lipscani, Moșilor, Carol, Căuzași, Văcărești, Dudești, Traian și Raion. Rezultatul acestor inspecțiuni a dovedit că orariul nu se respectă și s'au încheiat 150 procese verbale de contravenție, care au fost înaintate Judecătoriei de muncă.

Camera de muncă a hotărît intensificarea inspecțiunii în aplicarea orariului și va încheia procese acelor găsiți în contravenție.

In urma avizului Camerei de muncă, ministerul muncii, prin decizia No 28.490/937, a stabilit orariul de închiderea magazinelor pe timpul dela 15 Iunie — 15 Septembrie a. c., între orele 13—16, și seara la orele 20, în toate zilele de lucru inclusiv ajunul Duminicilor și sărbătorilor legale.

Băcăniile (chiar când servesc și băuturi) măcelăriile, pescăriile, mezelăriile, din comune urbane, vor fi închise între orele 13 jum. —15 jum. și seara la orele 20.

Decizia ministerială fiind enunciativă în privința ramurilor de activitate comercială nu trebue înțeles că în ajunul Duminicilor și sărbătorilor legale magazinele se vor închide cu o oră mai târziu față de zilele din cursul săptămânii; ele se închid la orele 20 fără excepție.

Frizeriile din comunele urbane, chiar dacă vând și articole de parfumerie și toaletă, vor fi închise între orele 13—15, iar seara la orele 20, și în ajunul Duminicilor și sărbătorilor legale, la orele 20.

Neomenoasa exploatare
dela fabrica „Sylva"

Intr'o scrisoare primită la ziar muncitoarele dela fabrica de tricotage „SYLVA" din Capitală se plâng de tratamentul impus de către conducătorii fabricii. Astfel sunt obligați a munci câte 12-14 ore la zi în niște încăperi insalubre și lipsite de cele mai elementare principii de igienă. In cazuri de control muncitoarele sunt obligate a ascunde adevărul și a se arăta mulțumite.

Credem că proprietarul acestei fabrici, jidanul HOROVITZ, va înțelege că e timpul să curme batjocora față de elementul românesc și va căuta să remedieze relele de mai sus.

Altfel îl vom aduce noi la realitate!

Ședința Consiliului superior al magistraturii

Consiliul superior al magistraturii, ținând ședință eri de dimineață, a recomandat, iar d. ministru Vasile P. Sassu a designat pe d-nii:

PETRE PANOIU, jude trib. Fălciu, a fost înaintat președinte la trib. Vaslui; EMIL GHEORGHIU; jude trib. Sibiu, a fost înaintat președinte la trib. s. II; EMIL RADIAN, prim președinte la trib. Dolj, trece la s. I-a a aceluiaș tribunal, în locul d-lui Rusescu președintele s. I. care trece la s. III în locul vacant; EMIL PUȘCARIU, jude trib. Cluj, a fost înaintat președinte la trib. Cluj s. II; DUNCA, jude trib. Cluj, a fost avansat președinte trib. Cluj s. IV; RICHARD FILIPESCU, președinte trib. Cluj s. II, a fost permutat după cerere, președinte a s. III-a; CURELEA, jude trib. Gorj, a fost înaintat președinte la trib. Brașov s. II-a în loc vacant; VIRGIL OLARIU, prim președinte trib. Hunedoara, trece la s. I-a a aceluiaș tribunal; EUG. ATANASIU, prim președinte trib. Bihor, trece la s. I-a a aceluiaș tribunal. CONSTANTINESCU, președinte s. II trib. Covurlui a fost înaintat prim președinte al s. I-a a aceluiaș tribunal; CUCIANU, jude trib. Hotin, a fost înaintat președinte al aceluiaș tribunal.

FEMEIE ROMANCA!

Nu te uita că jidanul îți vinde mai eftin. Asta-i numai aparent ca să te înșele. In fond el ne ia tot șapte piei. Marfa lui, când e mai eftină, e dela foc. Până la urmă tot noi suntem cei trași pe sfoară.

Mari concursuri nautice
la București

Pentru întâia oară în istoria sa Bucureștiul va fi, anul acesta, teatrul unor mari concursuri nautice. Minunea aceasta, care a înzestrat până acum Capitala cu o pânză de apă în suprafață de 270 de hectare, ne va îngădui să asistăm în zilele de 20 și 21 Iunie la curse de skifuri, giguri, lotci, caiace, yole olimpice și bărci cu vele.

Pentru bucureșteni și pentru provincialii care — ca și noi — până acum n'au avut prilejul să se bucure de binefacerile unei ape mari, denumirile înșirate mai sus sunt enigme fără deslegare. Și bucureștenii și provincialii din acestă categorie de ignoranți în sporturile de apă vor avea prilejul, în zilele de Rusalii, să se lămurească asupra tuturor imbarcațiunilor care se vor lua la întrecere întocmai ca în filmele englezești și nemțești.

Zilele acestea, memorabile pentru sportul românesc, vor fi puse sub înaltul patronaj al Majestății Sale Regele Carol al II-lea, care va asista la desfășurarea unora dintre probe.

Comitetul de onoare care girează organizarea acestor competiții pe apă numără pe d-nii miniștri: Franasovici, Radu Irimescu, general Gabriel Marinescu, pe d. primar Al. G. Donescu și pe d-nii: N. Caranfil, fost ministru, g-ral Barbu Pârâianu, g-ral Argeșeanu, Viorel Tilea fost ministru, Sergiu Dimitriu, secretar general la interne.

*

Competițiunile nautice de care vorbim sunt organizate de Federația română de sporturi nautice, de sub președinția d-lui comandor Preda Fundățeanu, adjutant regal.

Se înțelege că sub asemenea auspicii competițiunile au toate șansele să fie nu numai bine populate, ci și cu seriozitate disputate, cu atât mai mult cu cât sunt în joc un mare număr de cupe și premii oferite de ministerul de interne, prefectura poliției Capitalei, municipiului București, ziarele Universul, Dimineața, Realitatea Ilustrată, jandarmeria, etc.

*

Pentru aceste zile CFR.-ul a acordat reducerea de 75 la sută, care în urma nouilor dispoziții date poate sluji oricui indiferent la ce depărtare ar locui de Capitală.

Am vorbit până acum de lacurile asanate dar n'am precizat unde anume se vor ține concursurile. Firește că în parcul național Regele Carol II, pe lacul Herăstrău, pe ale cărui maluri se află pavilioanele expoziției Luna Bucureștilor și orașul și circul piticilor.

Necesitățile de îmbrăcăminte ale poporului nostru,
nu pot fi satisfăcute prin mijloace proprii?

X

Dela o vreme, necesitățile de îmbrăcăminte ale poporului nostru, pare că au început să preocupe în mare măsură pe cei în drept.

Intr'adevăr condițiile în care un popor își asigură cele necesare pentru îmbrăcăminte, fac parte din înseși condițiile în care se poate desvolta economia națională a acelui popor. Țara noastră, de pildă, suferă pierderi ce lasă urme de neacoperit din acest punct de vedere, dat fiind că până în prezent nu s'a putut ajunge la acea formulă simplă, — atât de simplă — de a satisface necesitățile de îmbrăcămnite ale poporului prin mijloace proprii, fără concursul străinătății.

FARA CONSILII DE ADMINISTRAȚIE ȘI COMITETE CARE INGHIT PREA MULTE MILIOANE

Ne-am ocupat într'o serie de reportagii de problema intensificării culturii plantelor textile în România, arătând în ce condiții se poate începe o acțiune în această direcție astfel ca rezultatele să nu fie altele de cât cele așteptate.

Tributari ai străinătății cu aproape trei miliarde anual numai pentru surogatele textilelor, ne găsim azi în ceeace privește cultura inului și cânepei într'o situație de plâns. Asupra acestei chestiuni am insistat, nici nu ne mai aducem aminte de câte ori, susținând cu tărie că organele respective sunt datoare măcar acum când se fac sacrificii mari pentru promovarea economiei naționale, să purceadă la lucru în mod efectiv.

Avem o lege pentru intensificarea culturii plantelor textile și industrializarea acestora, o lege care aplicată va da posibilitatea beneficiarilor de totdeauna ai agriculturii românești să intre în fel de fel de consilii de administrație și comitete, cari va constitui conducerea Oficiului național al textilelor.

Să fim, așa dar, lămuriți: suntem pentru începerea unei acțiuni energice care să aibă ca scop desvoltarea culturii plantelor textile din România, dar ne declarăm împotriva constituirii de oficii „diriguitoare" pentru ai căror reprezentanți ne trebuesc prea multe milioane anual.

Intre situația de a fi tributari ai străinătății și aceea de a lăsa intensificarea culturii plantelor textile naționale pe mâna politicianilor, nu este, credem, nici o diferență.

CE S'A FACUT PANA IN PREZENT

...Sau mai bine zis de ce nu s'a făcut nimic de către ministerele agriculturii și cooperației în ceiace privește schițarea — numai — a planului de activitate pentru cultura inului și cânepei?

După câte ne aducem aminte departamentele menționate s'au mulțumit să anunțe din când în când distribuirea cantităților de sămânță de in și cânepă pentru mai multe regiuni din țară. Aceasta, după cum se vede, face parte din realizările de început ale organelor de resort...

Dar să nu se uite că sunt realizări cari nu permit nimănui să supere că astfel procedându-se, cultura inului și cânepei din țara noastră va putea fi cândva, intensificată.

Construirea fiaturilor necesare pentru industrializarea inului și cânepei, este deasemeni o chestiune care ne determină să repetăm ceea ce am mai spus de atâtea ori și anume că nepriceperea unora reprezintă obstacolul cel mai greu de trecut.

Iată, sunt aproape 4 luni de când s'a anunțat în mod oficial înființarea câtorva filaturi în țară. Și care este stadiul tratativelor duse de reprezentanții ministerelor agriculturii și domeniilor cu casele străine care urmează să furnizeze mașinile pentru instalațiile filaturilor?

...Secret! Am înțeles...

O EPOCA DE TRANZIȚIE DE LUNGA DURATA

Direcția industriei din ministerul industriei și comerțului a întocmit eri raportul privitor la cererea filaturilor din țară de a li se mări cotele existente, pe care țesătoriile sunt obligate să și le procure din țară. Cu toate că s'a recunoscut, că filaturile din țară au o capacitate de producție, care acopere 60% din consumul intern, raportul conchide pentru menținerea cotelor existente pe motivul că e necesar ca epoca de tranziție să fie mai lungă pentru adaptarea fabricelor textile la noul regim al firelor de lână și bumbac.

Această hotărâre a ministerului industriei și comerțului nu este decât un obstacol în acțiunea ce trebue dusă pentru desvoltarea culturii textilelor naționale.

Când capacitatea de producție a filaturilor din țară este foarte mare, nu înțelegem pentruce consumul intern nu este alimentat în condițiuni avantajoase.

O epocă de tranziție de lungă durată, nu înseamnă altceva decât renunțarea la singura formulă care vine să împrospăteze economia națională.

— d. —

Diverse

ASTAZI, Joi, s'a întrunit, la ministerul sănătății, comisiunea chimică farmaceutică, sub președinția d-lui dr. O. Pușcariu, directorul sănătății.

*

DIRECȚIA vămilor din ministerul finanțelor a trimis organelor în subordine un ordin circular, prin care le pune în vedere ca reviziile vamale să fie efectuate cu scrupulozitate, tact și urbanitate. Funcționarii ce vor dovedi aceste calități var fi bine menționați avându-se în vedere la nota calificativă.

*

MARȚI 15 IUNIE crt. ora 12 a. m. un număr de peste 100 subofițeri pensionari din țară și Municipiu cu d-nii: Ioan Ghinea, Gheorghe Vrânceanu și Gh. Angelescu, reprezentanții lor s'au prezentat în audiență la d. ministru al finanțelor.

Delegații au depus o revenire la memoriile depuse asupra egalării sporurilor de pensii la bază egală cu ale pensionarilor civili până la ormonizarea pensiilor și salariilor când aceste pensii urmează să fie legate de quantumul soldelor primitoare ale subofițerilor activi.

D. ministru al finanțelor — la insistența delegației a hotărît ca în ziua de Joi 17 Iunie crt. ora 11 să se întruneasca la minister reprezentanții subofițerilor și d. Mincu — directorul general al Casei Generale de Pensiuni — când întreaga chestiune va fi examinată după care se va hotărî definitiv măsura de îndreptățire în jurul căreia de ani de zile s'a dus o luptă neîntreruptă a acestei categorii de pensionari.

*

DIRECȚIUNEA GENERALA a căilor ferate a aprobat o reducere de 50% membrilor comitetului național român de agricultură cari participă la lucrările congresului internațional de agricultură și care se ține la Haga între 16—29 Iunie cor.

*

IN CAPITALA, s'au înregistrat pe ziua de eri: 118 cazuri de scarlatină, 5 de angină difterică, 6 de pojar, 1 de cărbune și 3 de meningită.

*

MINISTERUL sănătății a luat hotărârea ca de acord cu ministerul agriculturii să alcătuiască o comisie mixtă care să pună de acord regulamentul pentru controlul alimentelor și băuturilor cu legea viticulturii.

*

DIRECȚIA reglementării comerțului exterior a hotărît ca începând de astăzi ,17 Iunie a. c. să nu se mai primească la înregistrare nici o cerere de supracotă, chiar dacă ea a fost expediată din provoncie înainte de 15 Iunie a. c.

*

ASEARA a avut loc la ministerul agriculturii și domeniilor ședința comisiunii pentru motorizarea agriculturii, sub președinția d-lui C. Sescioreanu, consilier tehnic.

S'a luat în discuție organizarea centrelor de motocultură, hotărîndu-se, între altele, repartizarea personalului tehnic.

*

IN URMA ploilor cari au căzut în ultimele 24 de ore, mai multe linii de cale ferată au fost slăbite sau avariate. Direcțiunea generală c. f. r. anunță că circulația a fost restabilită pe întreaga rețea, reluându-se traficul de călători și marfă.

*

COMISIA interministerială pentru ieftenirea articolelor de primă necesitate a ținut eri după masă ședință la ministerul industriei și comerțului, sub președinția d-lui V. Bârcă, subsecretar de stat la ministerul de interne. Comisia a făcut o retrospecțiune asupra activității de până acum, constatând, că rezultatele de până acum nu sunt satisfăcătoare. Nu s'a mai luat nici o hotărîre.

*

REGIA AUTONOMA a căilor ferate a aprobat participanților la cursurile universității populare „N. Iorga" din Vălenii de munte, o reducere de 50% atât la ducere cât și la înapoiere între 10 Iulie și 25 August inclusiv.

Reducerea este valabilă asupra tarifului tren de persoane.

*

LA MINISTERUL industriei și comerțului a avut loc, eri, o conferință cu conducătorii Regiei industriilor metalurgice și miniere din Ardeal (R.I.M.M.A.), în legătură cu distrugerea topitoriilor de la Firiza-Baia Mare, mistuite de incendiu. Pagubele au fost de 10 milioane lei și topitoriile, proprietatea R.I.M.M.A., nu erau asigurate.

Repartizarea lemnelor de foc
pentru personalul c. f. r.

Direcțiunea generală c. f. r. a stabilit următoarele cantități de lemne pentru aprovizionarea personalului c. f. r.-ist:

Pentru personalul necăsătorit dela categoria 14—11 inclusiv, 5000 kgr. dela categoria 10—8 inclusiv, 8000 kgr.; dela categoria 7—1 câte 10.000 kgr.

Pentru personalul căsătorit: dela categoria 14—12 inclusiv 10.000 kgr., dela categoria 11—9 inclusiv 12.000 kgr. dela categoria 8—1 câte 15.000 kgr.

Pentru lucrătorii meseriași și ajutorii meseriași necăsătoriți 5000 kgr. și căsătoriți 10.000 kgr.

Pentru lucrătorii nemeseriași, indiferent de starea civilă, 5000 kgr. In acest scop direcția, va întocmi noui tablouri.

Se aduce la cunoștința celor ce au solicitat mandate de transport, că anunțarea la mandate și solicitarea de lemne în natură nu se permite sub niciun motiv, indiferent de argumentele ce se vor invoca.

Vor primi mandat pentru diferență după noulle norme.

Prețul lemnelor pentru personalul din București a fost fixat la 5.250 lei vagonul predat la domiciliu.

Pentru funcționarii din direcțiuni, termenul de înscriere este limitat până la 1 Iulie.

Pentru cei ce se înscriu cu lemne în rate, costul se va reține în rate egale, începând cu luna Iulie și terminându-se cu Noembrie.

Banca Iliescu
Societate Anonimă Cluj
Două premii de câte 10.000 lei. Fondul Jonel N. Iliescu, Cluj

Banca Iliescu Cluj S. A. ca administratoare a fondului „Jonel N. Iliescu" publică concurs pentru acordarea a două premii în valoare de câte 10.000 lei fiecare. Solicitatorii trebuesc să întrunească următoarele condițiuni:

1) Premiul I de 10.000 lei se va acorda celui mai bine clasificat la diligență și purtare dintre absolvenții români ai Școalei Superioare de Comerț din Cluj, care s'a dedicat comerțului practic și exercită comerț pe cont propriu având firma înregistrată.

2) Premiul al doilea de lei 10.000 se va avorda acelui medic român care a publicat în cursul anului 1936 cea mai bună lucrare despre maladiile de oase de felul „POT" de care a suferit defunctul în viață.

Solicitatorii vor înainta cererile însoțite de dovezile cerute Direcțiunii Băncii Iliescu S. A. Cluj până la data de 1 August 1937.

Se notează că premii de acest fel se acordă în fiecare an. Acordarea premiilor se va face de către Direcțiunea Băncii, care va cere avizul Direcțiunei Școalei Superioare de Comerț din Cluj, și uni comisiuni de medici.

BANCA ILIESCU S. A. CLUJ
ss. Victor Iliescu Administrator Delegat Unic.

Creștini
Vizitați magazinul „CONSUMUL IMPERIAL" din str. Nicu Golescu 11 lângă Atheneu, unde veți fi serviți cu toate articolele de coloniale și băuturi, cu cele mai reduse prețuri. Serviciul prompt și la domiciliu. Tel. 3.37-05
Vasile Moiș

Situațiunea concordatelor preventive
pe anul trecut

D. *Eugen Decuseară*, directorul statisticei judiciare, din ministerul justiției, a întocmit statistica concordatelor preventive pe anul trecut.

Din această situațiune reese că în cursul anului 1936 s'a introdus în întreaga țară 150 de cereri de concordat preventiv.

Față de anul 1935, când s'a introdus 237 cereri de concordat preventiv, se constată o scădere destul de simțitoare.

In adevăr, iată cum au evoluat cererile de concordat preventiv noui introduse în ultimii patru ani:

In 1933, s'au introdus 2900 cereri; în 1934, 284; în 1935 s'au introdus 237, iar în 1936 numai 150 cereri noui.

Așadar, luând de bază anul 1933, numărul cererilor de concordat preventiv marchează o scădere de 95%. Pe când în perioada 1929—1933, s'au introdus 5373 de cereri de concordat preventiv, în perioada 1933—1936 nu s'au introdus decât 3571 de cereri.

Prin urmare începând cu anul 1934, s'a operat o adevărată epurațiune cu privire la comerțul și industria noastră, întrucât toți industriașii și comercianții cari nu au putut rezista crizei au făcut apel la instituția concordatului preventiv, astfel că azi puțini mai invoacă beneficiul concordatului pe măsură ce s'a însănătoșit creditul și mijloacele de desfacere a produselor și mărfurilor.

Scutirea de impozit pe clădiri
a decoraților militari

Prin legea publicată în Monit. Oficial Nr. 87 din 14 Aprilie 1937, s'a acordat o scutire de impozite, pentru cinci ani, clădirilor ce aparțin decoraților cu următoarele ordine:

1, „Steaua" sau „Coroana României", cu spadă și panglică de virtute militară, în gradul de comandor, ofițer și cavaler;

2. „Virtutea militară de război";

3. „Bărbăție și credință" cu spadă clasa I-a, II-a și a III-a;

4. De aceleași avantagii beneficiază și văduvele celor ce au fost decorați cu ordinele „Steaua" sau „Coroana României" cu spade și panglică de virtute militară, precum și cu „Bărbăție și credință" cu spadă;

5. Prin dispozițiunile aceleiași legi, se dau drepturi egale cu cele de mai sus și doamnelor decorate cu „Virtutea militară" de pace, pentru fapte de război.

CE CATEGORII DE CLADIRI VOR FI SCUTITE

La acordarea acestei scutiri, instanțele fiscale vor ține seama de restricțiunile adusă de citata lege.

Astfel, clădirile aparținând acestor cinci categorii de proprietari, cari au fost construite și au devenit locuibile anterior de16 Iulie 1934, *nu au dreptul* la scutirea discutată în legea de mai sus. Clădirile acestora însă care au fost construite și au devenit locuibile în intervalul de timp dela 16 Iulie 1934 până la 14 Aprilie 1937, vor beneficia de scutire pe timp de 5 ani, cu începere dela această ultimă dată (data promulgării nouii legi).

NEMULȚUMIRI IN RANDURILE DECORAȚILOR

In rândurile decoraților militari domnește o vie agitație. Mulți dintre ei au clădiri proprietate personală, clădiri construite anterior termenului prevăzut de lege. El cer deci ca și aceste clădiri să beneficieze de scutirea prevăzută de lege, considerând acest avantaj drept o recunoaștere a virtuților ostășești.

Col. Frunzescu

Comisia de numiri
a ministerului de finanțe

COMISIA de numiri și înaintări a ministerului de finanțe a ținut eri ședință, fără a lua vreo hotărîre. Comisia se va întruni azi după amiază din nou, pentru a-și continua lucrările.

I. R. D. P.
INDUSTRIA ROMANA DE PETROL S. A.

ACTIV — **Bilanț general încheiat pe ziua de 31 Decembrie 1936** — **PASIV**

Acționari	—	3.339,525	Capital	—	600.000.000
Casa & disponibil	—	3.352.730	Fond rezervă statuiar	—	24.746.795
Produse petrolifere	—	1.068.467	Creditori în cont curent	—	75.196.434
Debitori diverși	—	7.935.762	Minist. Industriei & Comerțului	—	76.769.819
Investițiuni:			Creditori pentru materiale	—	35.192.082
Sonde & instal. șantiere 697.143.412			Casa de ajutor a funcționarilor	—	8.330.842
Amortizări pe 1936 39.668.352	657.475.060		Cont tranzitoriu	—	1.014.855
Imobile	28.111.311		Cons. ad-ție, cont garanții	285.000	
Concesiuni miniere	3.825.817		Titl. & ef. publice în garanție	7.632.595	
Linii gară, vagoane cist.	19.498.142		Conturi de ordine	12.592.320	
Auto, animale, vehicule	1.413.000		Beneficiul net	—	8.584.408
Mobilier	1.458.731	711.782.061			
Materiale	—	94.940.296			
Garanții cons. ad-ție 285.000					
Depozitari titl. & ef. publ. 7.632.595					
Conturi de ordine 12.592.320					
Participațiuni	6.551.335				
Efecte publice	865.059	7.416.394			
Total lei	—	829.835.235	Total lei	—	829.835.235

Administrator delegat, *Al. G. Donescu* — Șeful contabilității, *C. Niculescu*

Verificat și găsit conform cu registrele,

Censori: *Emil Joackimovici, M. Gr. Popescu, experi-contabil, ing. V. Secară, P. Stroescu, Jean Lucescu*

PROFIT & PIERDERE
DEBIT — **încheiat pe ziua de 31 Decembrie 1936** — **CREDIT**

Cheltueli generale	5.699.036	Report din 1935	2.583.526
Impozite	1.713.328	Venituri din produse petrolifere și participațiuni diverse	93.970.153
Taxe miniere și redevențe Stat	24.159.480		
Cheltueli de lăcărit	12.988.301		
Exploatare conducte & rezervoare	459.677		
Dobânzi & comisioane	3.231.097		
Amortizări	39.668.352		
Beneficiul net	8.584.408		
Total lei	96.553.679	Total lei	96.553.679

Administrator delegat, *Al. G. Donescu* — Șeful contabilității, *C. Niculescu*

Verificarea și găsirea conform cu registrele,

Censori: *Emil Ioackimovici, M. Gr. Popescu, experi-contabil, ing. V. Secară, P. Stroescu, Jean Lucescu*

Pe urmele Iudei

Comerțul și industria din Mediaș în mâna jidanilor

Românii încurajează pe minoritari. O rușine care trebue să înceteze

MEDIAȘ, 16. — Orașul nostru pe lângă plaga minoritarilor de celelalte naționalități, mai are și o sumedenie de jidani, pripășiți aci din diversele puncte ale țării și Europei, cari acaparează tot comerțul și industria, fără să mai vorbim de celelalte profesiuni.

Răul cel mai mare este că românii din Mediaș, în loc să caute a încuraja comerțul pur românesc, ei dau năvală și ajută tot pe streini. Iar pentru dovedirea afirmațiunilor noastre, vom da un caz.

Nu tocmai de mult, și-a deschis un restaurant în Mediaș, un român — dealtfel singurul din întreg orașul proprietar de restaurant anume Nicolae Andrei. Dar românii, în loc să caute a încuraja pe acest mic român care a avut curajul să înfrunte pe streini, deschizând un restaurant, merg tot la streini, în timp ce românul stă cu prăvălia goală.

Așa înțeleg oare naționalismul de care fac caz, românii din Mediaș?! Sau una spun și alta fac?!

I. C.

Dentistica la Buzău, în mâna jidanilor

Serviciul sanitar sechestrează instrumentele unui jidan pentru practică ilegală

BUZAU, 16. — Și la Buzău, ca în toate orașele țării, dentistica este în mâna jidanilor. Astfel din 7 dentiști, 6 sunt jidani. Iată numele lor: *Moise Moscovici, Mauriciu Avramovici, Sura Kalihman, Herman Hofman, Haim Iancovici, Cirligeanu* (al cărui nume adevărat ne scapă) și *AUREL MUNTEANU*, singurul român și singurul specialist cu adevărat.

Lăsând la o parte această tragică disproporționalitate în dauna românilor și în binele jidanilor, cari și-au făcut în scurt timp situații de invidiat, atragem atențiunea forurilor competente asupra modalității cum înțeleg unii dintre dentiștii jidani să-și exercite meseria. Astfel de câtva timp s'au cuibărit nu știu de prin ce ghettou basarabean sau galițian la Buzău, „dentiștii" IGNAT KLEIN și DAVID SALTER. Niciunul dintre ei nu are dreptul de a avea cabinet dentar, deoarece primul are numai o *recomandare (?) de tehnician*, iar cel de al doilea doar un *brevet de tehnician* pentru care legea nu admite conducerea unui cabinet dentar. Acest lucru însă, cei doi dentiști, probabil și sprijiniți de vreunul sau mai mulți politicieni, au știut să-l înlăture prin punerea cabinetului dentar sub *conducerea fictivă* a câte unui dentist cu drepturi în regulă, bineînțeles tot jidan, în realitate ei fiind aceia cari au conducerea efectivă. Tehnicianul Klein Ignat și-a ales astfel pe un oarecare jidan rus Moise Moscovici, *de 70 ani*, asupra căruia serviciul sanitar a constatat de mult că este într'o stare fizică de ramolisment încât nu mai poate exercita o profesiune atât de gingașă, unde se cere în primul rând siguranță în mânuirea cleștelui. Al doilea tehnician, Didi Salter și-a ales pe duduia Carolina Schleicher, pe care însă nu știu dacă a văzut-o la față vreun client al cabinetului din strada Tunelului.

Serviciul sanitar al orașului sesizându-se de acest mod de a lucra al jidanilor le-a făcut câte o vizită neașteptată și i-a găsit pe cei doi tehnicieni în plin cabinet, încheindu-le câte un proces verbal de contravenție, conform legii sanitare și legii pentru exercitarea dentisticei care prevăd că numai dentiștii autorizați și medicii-dentiști pot avea cabinet dentar.

Mai mult decât atât: „Tehnicianului" DIDI SALTER, care a declarat că e proprietar al cabinetului, lucru, pe care-l știe dealtfel tot orașul, i s'au sechestrat toate instrumentele de lucru așa cum prevăd aceleași legi. In treacăt notăm că acest Didi Salter a mai fost amendat la Focșani pentru practică ilegală și că este deci recidivist. Procesul lui și al celuilalt, care lucrează camuflat sub numele lui Moise Moscovici, vor veni înaintea consiliului sanitar al orașului. Până atunci întrebăm: ce este aceia recomandare de tehnician, dacă Ignat Klein are brevet dela ministerul muncii și dacă fără autorizația consiliului de higienă poate cineva lucra? Deasemenea dacă serviciul sanitar mai face din când în când câte o cercetare deoarece se spune că Salter, lucrează cu alte instrumente și cu ușile închise, nestingherit?

Dem. I.

Improprietărirea unor medaliați cu „Bărbăție și Credință" la Buzău

BUZAU, 16. — După cum se știe medaliații cu *„Bărbăție și Credință cu spade de război"* au căpătat printr'o lege dreptul de a fi improprietăriți cu câte 300 m.p. de pământ pentru locuri de casă. Asociația dela Buzău, prin străduința de fiecare zi a președintelui său Stoica Iordache, a reușit să treacă la executarea acestei legi, căpătând dela primăria orașului Buzău un loc destul de frumos între cartierele Mihai Viteazu și cătunul Poștei. Acest loc, în mijlocul căruia este proectată o biserică, urmează a fi împărțit medaliaților săptămâna viitoare. Toți cei care voiesc să intre în imediata posesie să treacă pela sediul asociației din Buzău pentru înscriere și depunerea actelor.

N. R. Pentru orice informațiuni, abonamente, publicații referitoare la orașul și jud. Buzău adresați-vă d-lui Dem. Iliescu, corespondentul ziarului nostru pentru Buzău.

Străini respinși de Ministerul muncii

Ministerul Muncii în urma avizului comisiunei migrațiunilor, dat în ședința din 15 Iunie, a respins cererile de prelungire a termenului de ședere în țară a următorilor supuși străini: Adalbert Frank, supus cehoslovac din Lugoj, Iohan Kupfer supus elvețian din com. Fieni. M. Schmukler supus polon din București, Schlegel Herman supus german din București, Arifovici Sali supus iugoslav din com. Morceni. Arthur Drucker supus polon din Iași, Wilhelm Brandes supus german din Cernavodă, Studer Antal supus ungur din Cernăuți, Georges Dudzic supus polon din București. Elefterie Raftopulos din Galați supus grec, Haralambie Straticoglu, supus grec din Galați, Langega Guliemo suspus italian din București, Rafael Reiter supus polon din Cernăuți, Anton Iascuk supus polon din Brăila, Baroni Giovani supus italian din Timișoara, Moise Rachenazy supus bulgar din Silistra, Erich Heinert supus german din Brăila, Heinrich Rudolf, Leopold Fuchs, Peter Fleck, Heinrich Moog din București.

Gralex Intreprinderile Grigore Alexandrescu

INCĂLȚĂMINTE lucrată după cerințele naturale ale piciorului.

— Intrebuințăm numai piele și talpă perfect tăbăcite.

DE ACEIA:

— TALPA NU SE MACINĂ.
— INCĂLȚĂMINTEA NU ARE MIROS URÂT.
— NU ARDE PICIORUL.

Cumpărați deci cu încredere dela cunoscutele fabrici:

INTREPRINDERILE GRIGORE ALEXANDRESCU S.A.

Fondate în anul 1877

MAGAZINE: Str. OITUZ 19 și ȘEPCARI 18

Instrăinarea pământurilor românești din Banat

Ne-am ocupat, la timpul său, dând cuvenita alarmă, de trista situație din Basarabia, unde deunăzi o societate internațională a cumpărat pământuri românești, pentru a le coloniza cu jidani, scurși acolo puhoaie din toate colțurile lumii.

Nu știm ce măsuri s'au luat, căci lucrurile au fost, la un moment dat, înmormântate de hiper-vigilența oficialității.

Dar dacă țăranii din provincia de peste Prut, greu încercați de năpasta secetei, au fost ispitiți de prețurile ce li se ofereau și — constrânși de-o neagră mizerie — erau pe cale să-și cedeze în mare parte glia frământată de lacrimile și sângele strămoșilor înstrăinați, apoi ceeace ni se semnalează că se petrece în Banat — provincie cu țărani înstăriți — apare cu totul de neînțeles.

Fapt este că în acest colț de țară, băncile ungurești desfășoară o intensă acțiune de acaparare a pământurilor românești în care nu cruță niciun mijloc pentru atingerea scopului lor scelerat.

Reușita acțiunii însă stă în primul rând în greșita aplicare a reformei agrare, cu tot cortegiul ei de neregului, ilegalități și abuzuri.

O STATISTICA EDIFICATOARE

Cercetând bunăoară registrele cărții funduare de acolo, ni se prezintă următoarea situație, care trebue să ne pună pe gânduri:

In comuna *Apatița* din 136 loturi distribuite prin legea pentru reforma agrară, au fost vândute 70; în *Bacovia* din 3 au fost vândute toate; în *Chisoda* din 127, au fost vândute 50; în *Ghioroda* din 156 — 68; în *Săcălaz* din 2 — 2 în *Uisenteș* din 41 — 20; în *Ciacova* din 102 — 49; în *Păureni* din 141 — 74; în *Sângheorghe* din 18 — 15; în *Terendia* din 99 — 43; în *Rudna* din 31 — 24; în *Lipova* din 394—210; în *Pesac* din 238 — 201; în *Gelu* din 2—2; ș. a. m. d.

Ceeace este și mai trist însă este că pe pământurile cumpărate sunt colonizați unguri, mai ales din părțile secuiești.

CE FACE MINISTERUL DE DOMENII

După ce industria și comerțul din Banat sunt înstrăinate, au mai rămas pământurile, cari înstrăinate și ele, își poate oricine închipui ce argument puternic va putea constitui acest fapt în mâna revizioniștilor unguri.

Credem că a sosit timpul să ne trezim din indiferentismul nostru de până acum, pentru a nu ne căi amarnic, mai apoi.

Ministerul Agriculturii și Domeniilor are imperioasa datorie de a se sesiza neîntârziat de această tristă stare de lucruri, care se generalizează într'un mod îngrijorător, și a lua măsurile dictate de împrejurări, până nu este prea târziu.

Așteptăm pentru a putea reveni.

G. Crăciunescu

Tragedia meseriașilor români din Rădăuți

La 274, meseriași români, avem 471, meseriași jidani

Rădăuți, 16. — Promovarea românilor în meserii în orașele bucovinene, constituie o problemă deosebită sub dominația românească. Tendința sub austriaci era ca orașele să fie înțesate cu o populație eteroglotă, românii fiind înlocuiți cu alte naționi, în mod special cu jidani, cari s'au năpustit ca un puhoiu din Galiția. Astfel prin scurgerea timpului, românii breslași — fala de odinioară a schimbului nostru cu orientul — au dispărut, străinii colonizați de către regimul bicefal luându-le locul.. In ultimul timp se părea, că problema, devenită astăzi de o importanță capitală la orașe, va fi soluționată în așa mod, prin posibilitatea dată fiilor dela țară să aibă a se îndeletnici cu meșteșugul. Ce se întâmplă însă? In loc ca orașele să obțină un colorit mai național prin promovarea elementului românesc la meserii, după 19 ani dela unire aceste orașe au devenit și mai cosmopolite.

Această stare se oglindește foarte bine în orașul Rădăuți, unde, pe baze statistice nedesmințite, jidanii ocupă meseriile principale. Ei sunt în număr covârșitor, meseriașii români devenind inexistenți în ramurile aducătoare de venituri.

Iată un tablou elaborat după date oficiale extrase dela Camera de muncă din Cernăuți și din care reiese, că din 1565 meseriași, români sunt numai 274; jidani 474; germani 783; ruteni 8; polони 6; maghiari 18.

Iată unde au ajuns meseriașii români la Rădăuți, în cel mai românesc județ din Bucovina. Soluția acestei probleme atât de dureroase, rămânând numai în seama conducătorilor naționaliști din această țară, cari se sbuciumă în lupta pentru naționalizarea orașelor înstrăinate din acest colț de pământ.

Cor.

Congresul Asociației generale a medicilor

Congresul anual organizat de Asociația generală a medicilor din România se va ține în ziua de 19 Iunie a. c. orele 10 dim., în sala de ședințe a asociației din str. Isvor 16, cu următoarea ordine de zi: Raportul d-lui prof. dr. P. Tomescu, președintele Asociației, asupra: activității desfășurată în anul trecut și asupra programului de lucru în anul 1937—1938.

Rapoartele secretarului general, casierului și cenzorilor.

Apoi se vor desbate următoarele probleme:

1) Medicina preventivă și curativă în mediul rural. Raportor insp. g-ral sanitar dr. I. Stoichița-Sibiu. 2) Definitivarea, inamovibilitatea și salarizarea medicilor din serviciile publice și particulare. Raportor dr. S. Tovoru. 3) Chestiuni sanitare și profesionale diverse, ridicate de membrii congresului.

Conferința d-lui prof. dr. Ion Jianu dela „Ateneul Sanitar" din Capitală

Omagiu adus M. S. Regelui

Duminică ținându-se ședința „Ateneului Sanitar" dela spitalul Colentina, d. prof. dr. Ion Jianu a rostit o conferință.

D-sa a spus printre altele:

In cursul săptămânei au avut loc manifestațiuni, care prin importanță, splendoarea și consecințele lor au valoarea unor evenimente de mâna întâi. In ordinea succesiunei au fost „Congresul internațional de medicină și farmacie militară" sub Inaltul Patronaj al M. S. Regelui *și sesiunea operatoare a* „Federației de chirurgie a Micei Înțelegeri și Țărilor Limitrofe". *Cu ocazia acestor reuniuni, oaspeții străini au apreciat valoarea așezămintelor noastre medicale, nivelul superior al chirurgilor noștri precum și resursele materiale, sufletești și pitorescul țării noastre.*

A urmat apoi vizita președintelui Republicei Poloneze, d. Moscicki, *menită să întărească și mai mult prietenia și alianța noastră cu țara vecină, în armonie cu înțelegerile noastre existente și în interesul superior al păcii. Ilustrul oaspe asistând la defilarea armatei noastre și la sărbătoarea* „Restaurației", *a fost puternic impresionat de popularitatea Suveranului nostru, de munca fără răgaz desfășurată de El pentru întărirea armatei și pentru pregătirea sufletească și trupească a tineretului.*

S'a succedat ziua „Înălțarea Domnului Christos", *sărbătoare care în fiecare an cheamă pe oameni la purtări și fapte bune, singurele în stare să-i apropie de Dumnezeu, fără de care nu se poate înfăptui nimic. Cu sărbătoarea* „Înălțării" *a coincidat* „Ziua Morților", *la mormintele cărora au fost pelerinaje impresionante, care dovedesc forța morală de rezistență a poporului nostru, de a avea cultul trecutului, de a nu-și uita morții și de a-i cinsti, pe morții micii familii a fiecăruia și pe morții marei familii românești, pe Eroii cari cu sângele lor au înfăptuit România Mare, pe martirii și cărturarii din toate timpurile, de dincoace și de dincolo de Carpați, cari prin jertfele și stădania lor au pregătit* „Unirea".

Să-i cinstim cu flori, dar și cu îndeplinirea testamentului ce ei ne-au încredințat de a munci uniți, în cinste și credință, cu statornicie, cu metodă, cu pasiune de lucru și fără teamă de obstacole pentru consolidarea și apărarea României, pe care s'o facem tare și veșnică prin contribuția minții noastre la progresul civilizațiunii. Să nu uităm, că legionarii Impăratului Traian au încredințat strănepoților lor Daco-Romani nu numai spada, dar și flacăra de lumină.

Dar pentru ca munca în timp de pace să ne dea maximul de randament, în minimul de timp, cu minimul de cheltuială materială și energetică, așa cum o cer marile, multiplele și urgentele nevoi ale țării, ea trebue să se bazeze pe sănătatea publică, tot așa cum pe sănătatea soldaților și întregei națiuni se sprijină rezistența și triumful în timp de război.

Iată pentru ce M. S. Regele Carol II a cerut stăruitor guvernanților o deosebită atențiune pentru organizarea sănătății poporului. Grație stăruinții Sale și necontenitului Său îndemn, așezămintele spitalicești ale Eforiei, epitropiei Brâncovenești din București Spiridoniei din Iași, precum și clinicile din Cluj vor fi ajutate de Stat cu sume importante, reparându-se astfel nedreptatea de a li se fi expropriat moșiile la fel cu proprietarii absenteiști. Slavă și recunoștință deci Regelui pentru ajutorarea sănătății publice, științei și învățământului medical român. Trăiască Regele".

In ovațiunile publicului, d. dr. Ion Jianu a citit următoarea telegramă:

M. S. REGELUI CAROL AL II

După Inaltul și stăruitorul Indemn al Majestății Voastre, înfăptuindu-se ajutorarea spitalelor Eforiei lor din București, Iași, Clinicilor din Cluj și Academiei, rog respectuos pe Majestatea Voastră, în numele bolnavilor dela spitalul Colentina, membrilor Ateneului Sanitar și al meu personal să primească împreună cu expresiunea unui neclintit devotament, cele mai recunoscătoare mulțumiri pentru tot ceea ce săvârșiți în interesul sănătății publice, științii și învățământului românesc.

Să trăiți, Majestate, întru mulți și fericiți ani.

Să trăiască Marele Voevod Mihai.

Urăm din toată inima însănătoșirea M. S. Regina Maria.

Dr. Ion Jianu

In piața Buzești s'a deschis Marele Restaurant

„PARCUL TOPA" (fost Dory Parc)

sub conducerea cunoscutului restaurator Dumitru Topa

Zilnic grătar special. Bufet bine asortat — vinuri alese

In fiecare seară concertează orchestra

C. IORDANESCU. DIZEUR — MIRCEA

Un început de românizare a societăților de asigurare la Botoșani

BOTOȘANI, 16. — Cu multă plăcere am luat cunoștință că Societatea de asigurare *„Românească"* — a dat reprezentanța d-lui căpitan pensionar DRON I. fost comandant al Manutanței militare Botoșani, un vrednic și cinstit ofițer, cu multă stimă în localitate.

Totuși numita societate mai are și vechea agenție reprezentată prin jidanul GRUNFELD, ceiace ne miră foarte mult și ne întrebăm ce legătură poate avea societatea „Românească" de asigurare cu acest jidan Grunfeld, ce întrebuințează față de clienți numele de furat „Câmpeanu" pentru a nu fi luat pe fugă. Nu are destulă încredere în d. căpitan Dron, s'au nu se poate despărți de Grunfeld? Ori poate vrea să înșele buna credință a asiguraților creștini din Botoșani?!

Noi ne facem datoria și în numele populației creștine din Botoșani, asigurați și ne asigurați la această societate, cerem să desființeze agenția patronată de jidan, care și așa nu va mai aduce nici un câștig societății, pentrucă toți asigurații creștini vor cere trecere la agenția d-lui căpitan Dron.

Tot odată întrebăm numita societate, câți jidani asigurați are la Grunfeld?

ROMANI!

Voi cu inima creștină:
De pe ochii voștri rupeți
Pânza'ntinsă de dușmani,
Nici un ac dela jidani!

MINISTERUL JUSTIȚIEI
Direcțiunea judiciară

Publicație

D. Niculae C. Gheorghiu, născut la 8 Noembrie 1891 în com. Băltătești (Neamț) domiciliat în comuna Sebeș, jud. Alba a făcut cerere acestui minister de a fi autorizat să schimbe numele său patronimic de Gheorghiu, în acela de Filip, spre a se numi Niculae C. Filip.

Ministerul publică aceasta, conform art. 11 din legea asupra numelui spre știința acelora cari ar voi să facă opoziție în termenul prevăzut de aliniatul II al zisului articol.

Informațiuni

❖ **D. ministru BENTOIU a vizitat eri de dimineață împreună cu d-nii secretar general Sescioreanu, prim președinte al Curții de Apel Stârcea, arhitect Iliescu, noul local al Curții cu Juri din str. Câmpineanu și au hotărît noile amenajamente pentru ca în timp de trei săptămâni să se poată muta Curtea cu Juri din Palatul de justiție în locul căruia va trece Curtea de Apel secția VI de curând înființată.**

❖ D. V. ȘTEFANESCU, noul prezident al secției II-a a Consiliului legislativ a depus eri jurământul în noul post în prezența d-lui Al. N. Gane, primul președinte și a membrilor consiliului.

❖ COMUNITATEA Ortodoxă Albaneză din București roagă pe membrii ei să ia parte la adunarea generală anuală ce va avea loc Duminică 20 Iunie, ora 11 dim. la biserica albaneză.

❖ MAINE Vineri 18 crt., ora 6 d. a. Frăția Misionară *„Patriarhul Miron"* va lua parte la rugăciunea comună a privigherii în biserica Sf. Dumitru din str. Carol.

❖ **AZI 17 IUNIE crt., orele 16, se ține a doua producție muzicală a Academiei regale de muzică și artă dramatică, în sala Ateneului român.**

Biletele se găsesc de vânzare la cassa Ateneului.

❖ ROMANII TRANSNISTRIENI, cari au primit comunicările respective pentru reuniunea lor, ce va avea loc în orașul Chișinău, sunt înștiințați pe această cale că desbaterile vor începe la 20 Iunie a. c. și vor dura și a doua zi 21. Prezența intelectualilor este obligatorie, atât a celor ce au primit comunicări, cât și a celor ce au luat cunoștință prin prieteni sau pe această cale. Susținătorii și admiratorii cauzei noastre sunt rugați pe această cale să ne onoreze cu prezența.

❖ **D. IOAN LUPȘA, fost președinte al soc. studenților în medicină veterinară, și-a trecut teza de doctor în medicina veterinară în ziua de 14 Iunie a. c., cu mențiunea „cum laude".**

❖ ASOCIAȚIA avicolă a crescătorilor de păsări din Iași *„Pasărea Iașului"*, de sub conducerea apreciatului avicultor A. Ținculescu, aduce la cunoștința generală că în urma succesului moral obținut, a prelungit expoziția de păsări din Iași str. Cuza Vodă nr. 32 până în seara zilei de Duminică 27 Iunie 1937, inclusiv, când se va închide irevocabil.

❖ **Au mai beneficiat de grațieri și reduceri de pedepse, următorii condamnați:**

Lui Gh. Iasinovschi zis Scolariuc i se reduce la 90 zile pedeapsa de 160 zile; lui Petrache Zamfir i se reduce la 5000 lei amenda de 13.404 lei; iar lui Vasile Constantin i se transformă în 500 lei pedeapsa de 30 zile închisoare corecțională.

❖ COMITETUL cercului profesorilor secundari din București invită pe toți profesorii și profesoarele secundare din București la obișnuita masă colegială de sfârșit de an pentru Sâmbătă 19 Iunie a. c., orele 3 jum. seara la restaurantul grădina Botanică. Doritorii, cari doresc a participa, sunt rugați a se anunța telefonic la cerc.

❖ AZI dimineață s'a întors în Capitală, venind dela Buzău, d. dr. C. ANGELESCU, ministrul educației naționale.

❖ IN ZIUA de 21 Iunie cor. ora 10 jumătate, dimineața se va sfinți drapelul Asociației Masseurilor, Operatorilor și Băeșițelor din România sub patronajul d-lui general Gabriel Marinescu în biserica Zlătări din calea Victoriei.

*

D. ministru dr. C. ANGELESCU va pleca la Paris Sâmbătă 26 Iunie, pentru a reprezenta guvernul român la deschiderea expoziției internaționale.

Camere de gardă pentru studențime

In atențiunea d-lui rector C. Stoicescu.

D. CONST. STOICESCU, rectorul de azi al Universității bucureștene, s'a relevat în toate funcțiunile pe cari le-a avut — ca decan, etc. — ca un spirit constructiv.

Bazați pe aceste considerente, aducem la cunoștința d-lui STOICESCU un fapt, pe care d-sa nu ne îndoim că-l va realiza.

Este vorba anume de creiarea câte unei camere de gardă pe lângă fiecare facultate, sau măcar pe lângă cele care au o populație școlară mai numeroasă.

Această utilă cameră de gardă, pe lângă care este atașată — ni se pare și o soră de caritate — funcționează în prezent numai pe lângă facultatea de drept, care este dealtfel una dintre cele mai moderne și bine înzestrate facultăți din țară.

Utilitatea acestor camere de gardă este cât se poate de mare. Am văzut la facultatea de Litere o studentă leșinată, din cauza anemiei și a surmenajului intelectual.

Ridicată de colegi, nu s'a găsit pentru sărmana studentă nici măcar un scaun pe care să fie așezată, iar ca să i se poată servi un pahar cu apă a trebuit să treacă o jumătate de oră.

Cazul de mai sus nu este unic.

Sunt o serie de studenți bolnăvicioși, suferinzi, anemici sau extenuați din cauza surmenajului intelectual, cărora oricând le poate surveni o criză pe sălile facultăților așa cum s'a întâmplat mai zilele trecute cu o d-ră studentă, suferindă de apendicită care a trebuit să aștepte pe ciment sosirea Salvării.

Pentru toate cazurile de mai sus, o cameră de gardă, înzestrată cu câteva medicamente de imediată utilitate, ar fi un lucru, cum nu se poate mai trebuincios.

Ni s'ar putea reproșa că o astfel de cameră de gardă reclamă numaidecât dacă nu un medic, dar cel puțin o infirmieră sau o soră de caritate, a căror funcționare ar greva bugetul Universității prin plata serviciului prestat.

Faptul este adevărat, însă el poate fi remediat făcându-se apel la studentele mediciniste sau chiar la studenți și studente dela alte facultăți.

Suntem siguri că numeroși studenți s'ar oferi pentru acest nobil și camaraderesc serviciu, în mod gratuit și voluntar.

Aducem toate cele de mai sus la cunoștința d-lui rector STOICESCU, care cu înțelegerea și bunăvoința cunoscută ar putea transforma în realitate, toate sugestiunile de mai sus.

M. D.

BUCUREȘTENII, PROVINCIALII, STRAINII SE INTALNESC LA

RACARU

Str. Vasile Boerescu 11

(vis-a-vis de ministerul Domeniilor)

Grădina en-vogue a Capitalei

TELEFON 3-79-67

Să aveți întotdeauna o privire surâzătoare!

O femeie cu o înfățișare deprimată nu inspiră decât compătimirea. Insă cum ați putea să aveți o aparență veselă și sănătoasă dacă organismul vă este intoxicat de către toxine și deșeuri? Inlăturați deci constipația cât mai curând cu ajutorul Laxativului Chatelain, care nu este o doctorie, ci un adevărat „reeducator al intestinului". Ca bază de agar-agar, de fucus iodat și de sucuri intestinale, Laxativul Chatelain dezinfectează intestinul, fortifică mucoasa sa și elimină toate otrăvurile sale.

Laxativul Chatelain este un produs de încredere; el a făcut obiectul comunicărilor la Academia de Medicină și la Academia de Științe.

La farmacii și droguerii

ESTE UN PRODUS CHATELAIN MARCA DE INCREDERE

CĂCIULATA

apă minerală radioactivă, este recomandată în tratamentul boalelor de rinichi, ficat, căi urinare, gută artritism.

COMENZI LA ADMINISTRAȚIA Băilor CĂLIMĂNEȘTI-Vâlcea

GREȘEALA ESTE A DV.

Coșurile, bubele, pecinginea, toate vor dispare repede — veți recăpăta buna dispoziție, bucuria de a trăi — cu condiția să le tratați cu Pomada Cadum. Acest remediu neîntrecut suprimă mâncărimile și roșeața pielii. Efectele sunt rapide — cheltuielile neglijabile. E bine să aveți întotdeauna la îndemână o cutie cu Pomadă Cadum.

CEREȚI NUMAI VERITABILA POMADĂ CADUM

ULTIMA ORA

Poziția partidului național-creștin față de situația actuală

— Nici un fel de frământări în partid. Punctul de vedere al conducerii față de problema succesiunii și de ofertele de colaborare. —

De câteva zile presa „democratică" a început din nou să brodeze pe chestia unor pretinse disensiuni în partidul național-creștin. Verificând din nou informațiile noastre, suntem în măsură să dăm cea mai formală desmințire acestor svonuri interesate. Nici o fricțiune nu există la conducerea partidului național-creștin și nici vorbă nu poate fi de vreo defecțiune în acest partid.

Cea mai desăvârșită înțelegere domnește în vederile celor doi președinți — d-nii A. C. Cuza și Octavian Goga — atât în ceeace privește organizația internă a partidului, cât și orientarea politică a acestui partid. Toate eventualitățile de viitor au fost discutate de cei doi șefi și în aceiași măsură ofertele de colaborare ce s'au făcut din afară, stabilindu-se definitiv atitudinea pe care partidul național-creștin va avea-o față de desfășurarea evenimentelor politice.

In ce privește problema succesiunii partidul național-creștin se crede îndreptățit să revendice guvernul în temeiul indi-

D. OCTAVIAN GOGA

caților corpului electoral și al forțelor lui în plină ascensiune, propunând în cazul când s'ar socoti insuficient verificate aceste forțe, un guvern neutru de alegeri, care va da măsura reală a voinții corpului electoral.

In afară de această formulă partidul național-creștin va refuza orice colaborare de guvern care nu s'ar încadra desăvârșit în programul său. In această privință rămâne cu preciziune stabilit că partidul nu va face nici o concesie de ordin programatic, așteptând cu încredere momentul în care va putea veni la conducere liber să-și aplice integral programul său.

Dincolo de această poziție rămâne loc pentru o colaborare de opoziție sau pentru alte înțelegeri cari n'ar aduce nici o știrbire programului.

Cât privește problema organizării partidului, se așteaptă ultimele rezultate ale alegerilor județene pentru ca pe baza lor să se procedeze la o primenire a cadrelor ce se vor dovedi insuficient pregătite în lupta electorală.

P. B.

Arestările din Rusia continuă

Moscova, 17 (Rador). — Agenția Reuter află din Minsk că printre înaltele personalități ale Rusiei Albe se efectuează o „curățire" draconică.

Aceste operații au fost desvăluite azi în conferința partidului comunist din Rusia Albă, ținută la Minsk.

Fostul prim-ministru Goloded, foștii comisari la agricultură și educație, precum și mai mulți membri ai comitetului central al partidului comunist au fost arestați.

In conferința dela Minsk s'a afirmat că ar exista o organizație secretă trotzkistă de spionaj și sabotaj, cuprinzând cel puțin 45 de „dușmani ai poporului". Aceștia ar fi pregătit între altele distrugerea recoltelor și a vitelor de muncă și de alimentare.

*

Moscova, 17 (Rador). — **Agenția Tass, transmite următoarea notă:**

Cerviakov, președintele comitetului central executiv al republicii Rusia Albă, s'a sinucis în ziua de 16 Iunie din motive personale de ordin familiar.

Crima dela centrala „Wagons-Lits"

— Avocatul Vasile Mușî omoară cu 7 gloanțe de revolver pe contabilul Jean Liveanu, șeful biroului centralizator din România al soc. „Wagons-Lits". —

Azi la orele 8 jumătate locatarii imobilului *„Adriatica"* din calea Victoriei 39 au fost alarmați de 7 detunături de armă ce veneau din biurourile agenției principale „WAGONS - LITS", care ocupă, împreună cu direcția generală, două vaste încăperi la parterul și mezzaninul imobilului, la coltul căii Victoriei cu piața Teatrului Național.

Pietonii dela acea oră de pe colea Victoriei au rămas îngroziți, văzând geamurile de deasupra caselor de bilete ale soc. Wagons-Lits găurite într'o clipă de mai multe gloanțe, al căror suer le-a trecut pe la ureche.

Imediat în piața Teatrului Național s'a masat un mare număr de curioși, doritori să știe cât mai multe asupra misterului celor 7 detunături.

In acelaș timp o mare parte din publicul adunat examina și firma de cristal a magazinului „Georges" spartă de trei gloanțe de revolver.

In acel timp în birourile dela mezzanin se desfășura, în fața a numeroși funcționari, o dramă a cărui victimă a căzut contabilul-șef JEAN LIVEANU.

Avocatul VASILE MUȘI, cu domiciliul în str. dr. N. Tomescu n-rul 8, venit în vizită la prietenul său, contabilul Liveanu, și în urma unei scurte convorbiri, l-a omorît, trăgând asupra lui 7 gloanțe de revolver din care 4 au nimerit în plin.

Cum s'a desfășurat drama

Din relatările funcționarilor, martori oculari ai dramei, reiese că faptele au decurs în modul următor: La ora 8 jum. în biroul de centralizare contabilă al soc. Wagons-Lits și-a făcut apariția cu o geantă mare sub braț, avocatul Vasile Mușî.

Adresându-se funcționarului **WEISZ IOSZEF**, al cărui birou se află aproape de ușă, avocatul Mușî a întrebat dacă d. Sireanu funcționar la aceiaș societate, a venit la birou.

După ce i s'a răspuns că funcționarul căutat n'a venit încă Vasile Mușî, cunoscut bine de toți funcționarii, s'a îndreptat înspre biroul prietenului său Jean Liveanu, care se afla în acel moment la fereastra dinspre calea Victoriei.

A avut loc o strângere de mână cordială, iar funcționarii au auzit clar pe contabilul șef întâmpinându-și prietenul cu cuvintele: „BINE AI VENIT, DRAGA VASILE. TE-AM AȘTEPTAT și ASEARA".

La un moment dat, fără ca înfățișarea sau vre-un gest să trădeze cele ce aveau să urmeze, Vasile Mușî a scos un revolver de calibru mare din servietă și îndreptându-l spre pieptul lui Jean Liveanu a început să tragă.

Primul glonț, a isbit în cristalul biroului, după care următoarele patru au intrat în plin în regiunea inimii și umărului stâng lovind pe Jean Liveanu, care, la un moment dat s'a ridicat în picioare, pentru ca imediat să se prăbușească mort pe parchet.

D. Nacu, al cărui birou se afla în apropierea avocatului, a voit să-l împiedice. Ultimele două gloanțe au luat o altă direcție, străpungând geamurile dela stradă.

Cu revolverul încă fumegând, Vasile Mușî s'a coborît în biroul dela parter, unde s'a predat unui gardian public.

CERCETARILE

Cercetările s'au făcut la prefectura poliției Capitalei în prezența d-lor: jude instr. Mitulescu, insp. Clonța, dela siguranța Capitalei, secundat de d. comisar șef Vasilescu. Au fost audiați: tatăl și soția victimei, avocatul Vasile Mușî și cumnatul său.

La interogatoriu, avocatul Vasile Mușî a declarat că și-a ucis prietenul pentru că acesta întreținea legături intime cu soția lui.

Amândoi eroii tragicei întâmplări sunt români mocedoneni și făceau parte din Uniunea foștilor voluntari.

Vasile Mușî a făcut războiul în România, ca voluntar, iar Jean Liveanu pe frontul Salonicului, în detașamentul francez.

După războiu s'au întâlnit în București, reluând vechile lor legături de prietenie.

Oameni întreprinzători, au reușit amândoi, prin muncă, să-și formeze o frumoasă situație.

Jean Liveanu poseda un frumos imobil în str. Mitropolitul Ghenadie Petrescu 70, unde locuia împreună cu tatăl, soția și două fetițe.

Avocatul Vasile Mușî posedă, în jud. Durostor, o moșioară de câteva zeci de hectare și un conac unde acum se află soția și două fetițe de aceeaș vârstă cu fiicele victimei.

Kiclopps.

Pierderile comuniștilor pe frontul Biscaya sunt enorme

— Naționaliștii au deslănțuit o mare ofensivă pe frontul basc. —

Vitoria, 17 (Rador). — *Agenția Havas transmite:*

Postul de radio Requetes anunță că în sectorul Galdacano de pe frontul basc artileria naționalistă a efectuat ieri un intens tir de pregătire, până la ora 17, având ca obiectiv înălțimile dela sud de Bilbao.

După ora 17, naționaliștii au deslănțuit o ofensivă de mare importanță asupra pozițiilor inamice.

Numeroase mișcări de trupe s'au făcut în spatele liniilor de luptă.

Este cu neputință să se precizeze cu exactitate numărul prizonierilor și dezertorilor din ultimele zile, dar este sigur că trece de 10.000.

10.000 de prizonieri și dezertori, în zece zile

Salamanca, 17 (Rador). — Agenția Havas transmite:

Comunicatul oficial al marelui cartier general naționalist arată că pe frontul Biscaia înaintarea trupelor generalului Franco continuă. A fost ocupată cota 523, la sud-est de Mendoya, și localitățile Seata, Srtanda și San Roque, la sud-vest de Bilbao. Deasemeni au mai fost ocupate localitățile Sarratamo, Arrigoriaga, Malmeoin și Larreta. Formațiile „săgeților negre" au ocupat Algorta, Lejona și Lujua.

Inamicul a incendiat, apoi a părăsit satul Castillo.

In sectorul Plencia, orice rezistență a inamicului a fost materialmente zdrobită. Numai o singură coloană naționalistă a făcut 600 prizonieri. Pierderile inamicului sunt enorme, iar materialul capturat este considerabil. Seara, naționaliștii au ocupat pozițiile inamice dela Picoten și Lacorva.

Pe frontul Aragon, inamicul a deslănțuit în sectorul Huesca un violent atac, sprijinit de tancuri și avioane, dar a fost respins cu pierderi enorme, lăsând și două tancuri în mâinile naționaliștilor. Un alt atac inamic în sectorul Chinillas a fost deasemeni respins.

1200 tineri italieni vizitează Berlinul

Berlin, 17 (Rador). — Un grup de 1.200 tineri italieni din formațiile Balilla, care se află în prezent la Berlin, a defilat azi după amiază prin fața Cancelarului Hitler, pe Wilhelmplatz. Pe toate laturile pieței erau înșirați 10.000 de tineri hitleriști.

Luând cuvântul în fața tinerilor italieni, d. Hitler a spus între altele: „Ați venit într'un Reich guvernat după aceleași principii ca și țara voastă. Italia și Germania și-au găsit calea de urmat în condițiuni analoage: calea aceasta duce dela slăbiciune la tărie și la dreptul național. Italia și Germania apără în clipa de față împreună lumea de una din cele mai mari primejdii mondiale: **BOLȘEVISMUL.**

D. Milan Hodza vorbește reprezentanților presei

— Amintiri și impresii din România. Problemele politice cari s'au discutat. —

Eri la orele 3 după amiază d. Milan Hodza primul ministru al Cehoslovaciei, a primit la legația cehoslovacă pe reprezentanții presei române și străine cărora le-a mulțumit pentru simpatia cu care au îmbrățișat vizita d-sale în România.

D. Hodza este un președinte de consiliu care știe să aprecieze prietenia ziariștilor, încât cele câteva cuvinte pe cari le-a rostit au avut mai mult caracterul unei convorbiri amicale decât pe acela al unor declarații politice.

AMINTIRI DIN ROMANIA

D. Hodza ne-a vorbit despre frumoasele d-sale amintiri din România de pe vremea când — în 1913 — era prim-ministru regretatul Titu Maiorescu căruia îi păstra o frumoasă aducere aminte. Ne-a istorisit impresia adâncă pe care i-a făcut-o Regele Carol I care era unul din cei mai fini cunoscători ai problemelor din Europa Centrală. Lucru pe care l-a constatat și la M. S. Regele Carol al II-lea care l-a uimit cu justețea informației și a adâncimii de pătrundere a tuturor problemelor ce interesează România și Europa.

CONVERSAȚIILE POLITICE

Primul ministru cehoslovac a arătat apoi că este deplin mulțumit de rezultatele la cari a ajuns în urma întrevederilor cu d. Victor Antonescu, ministrul nostru de afaceri străine și cu d. Gh. Tătărăscu, primul ministru. Obiectul acestor conversații l-au făcut o serie de probleme de ordin economic și astfel s'a ajuns la realizarea în fapt a unor proecte făcute cu prilejul vizitei M. S. Regelui Carol al II-lea la Praga. Se pare că un loc de prim ordin îl deține în seria acestor perfectări, contractele de armament ce avem cu Cehoslovacia.

Cât privește problemele ce țin de Mica Înțelegere d. Milan Hodza a spus că este nevoit să se abțină dela orice declarații mai înainte de a avea loc întrevederea cu d. Stoiadinovici, primul ministru jugoslav. Totuși d-sa a ținut să ne asigure că are convingerea că rezultatele acestei întrevederi vor fi din cele mai fericite, dovedindu-se astfel odată mai mult că solidaritatea Micii Înțelegeri rămâne nestrămutată, cu toate obiectivele ei.

Excursia pe Dunăre a celor trei șefi de guvern ai Micii Înțelegeri

Azi dimineață au sosit la T.-Severin, cu un tren special, d-nii **MILAN HODZA, GH. TATARASCU și VICTOR ANTONESCU.** După un scurt popas, s'au îmbarcat pe vaporul **„REGELE CAROL"**, anume amenajat și au trecut pe țărmul iugoslav, la Cladova, unde s'a urcat și d. M. STOIADINOVICI, președintele consiliului de miniștri al Iugoslaviei.

Cei trei șefi de guverne ai Micii Înțelegeri, însoțiți de ministrul afacerilor streine al României, au discutat în amănunte problemele internaționale de mare actualitate, urmând ca mâine să se dea presei un comunicat oficial.

Diseară vaporul va ajunge la Baziaș, de unde d-nii Hodza, Tătărăscu, Stoiadinovici și Antonescu se vor îndrepta spre Timișoara.

ROMÂNI ȘI ROMÂNCE!

Pentru România de mâine a Românilor: nici un ac dela jidani!

Aviatoarea Earhart sboară spre Calcutta

Karachi, 17 (Rador). — Aviatoarea Amelia Earhart și-a luat sborul spre Calcutta la ora 7 și 25 (meridianul local), continuându-și sborul în jurul lumii.

Știri și polemici

Dela Palatul Regal

COMUNICAT Nr. 65

Mareșalul Curții Regale face cunoscut:

In zilele de 10, 11 și 12 Iunie 1937 Majestatea Sa Regele a asistat la Campionatul Calului de Arme care a avut loc la Arad.

In ziua de 15 Iunie ora 15,30, Majestatea Sa Regele a sosit în gara Mogoșoaia, venind dela festivitățile dela Cluj, unde M. Sa a fost proclamat Doctor honoris causa al Universității locale.

In întâmpinarea M. Sale Regelui a ieșit Măria Sa Marele Voevod Mihai, d președinte al Consiliului de miniștri, reprezentanții guvernului, autorităților militare și Curtea.

In ziua de 15 Iunie a avut loc la Palatul Regal un dejun intim la care au fost invitați Excelența Sa d. Milan Hodza, președintele Consiliului de miniștri al Cehoslovaciei; d. Gh. Tătărăscu, președintele Consiliului de miniștri; d. Victor Antonescu, ministrul afacerilor străine; Mareșalul Curții Regale; Maestru al Curții Regale și Adjutantul de serviciu, după care Excelența Sa D-l Milan Hodza a fost primit în audiență.

In aceeași zi au mai fost primiți în audiență:

Excelența Sa Sir Reginald Hoare, ministru al Marei Britanii.

Excelența Sa d. Adrien Thierry, ministrul Franței.

In ziua de 16 Iunie la ora 12,30, a avut loc la Palatul Regal solemnitatea primirii în audiență oficială cu ceremonialul obișnuit, a Excelenței sale d-lui Cyro de Freitas Valle, Trimis extraordinar și ministru plenipotențiar al Braziliei la București.

După amiază, Majestatea Sa Regele a primit în audiență pe Excelența Sa domnul Wilhelm Fabricius, ministrul Germaniei la București, și d. General Sichtiu, șeful Marelui Stat Major.

București, 16 Iunie 1937.

*

M. S. REGELE CAROL II însoțit de MARELE VOEVOD Mihaiu și de d. VICTOR ANTONESCU, ministrul afacerilor străine, va pleca în ziua de 25 Iunie la Varșovia, pentru a întoarce vizita d-lui MOSCICKY.

In vederea acestui eveniment, la Varșovia se fac mari pregătiri.

*

SOLEMNITATEA înaintării în grad a noilor sublocotenenți se va face după reintoarcerea M. S. Regelui din străinătate.

Ea va avea loc, cu ceremonial deosebit, la Sibiu.

*

UN IMPORTANT consiliu de miniștri va avea loc la sfârșitul acestei săptămâni, când se va da formă definitivă decretului lege pentru naționalizarea muncii.

*

MEMBRII guvernului vor părăsi Sâmbătă Capitala, plecând spre Cetatea-Albă, unde se vor desfășura Duminică, în prezența Suveranului, mari festivități, cu prilejul inaugurării unor noui localuri sanitare și militare.

D. DUCICI, înlocuitorul d-lui Kasidolac și actual ministru al Iugoslaviei la Roma sosește la București, în cursul lunei August.

*

MORENI, 17. — O groaznică nenorocire s'a întâmplat ieri la stația de compresoare nr. 4 dela perimetrul Chirdoveni al societății „Româno-Americană" în urma unei explozii. Un număr de 13 lucrători, printre cari se află și un inginer, s'au ales cu răni foarte grave.

Trei din muncitori au încetat din viață. Ceilalți au fost internați în spital.

*

LA BISERICA bulgară din Capitala s'a oficiat azi dimineața un Te-Deum, cu prilejul nașterii prințului moștenitor la Tronul Bulgariei.

*

BRAȘOV, 17. — Secția II-a a Tribunalului a condamnat la 4 ani închisoare pe elevul Nicolae Costea, acuzat că și-a amenințat cu moartea profesorul de italiană care-l lăsase corigent.

*

S'A SVONIT, că d. Grigore Iunian intenționează să se împace cu național-țărăniștii și să revină în partid.

Cercurile apropiate fostului ministru de justiție ne precizează, că radical-țărăniștii sunt dispuși să fuzioneze cu național-țărăniștii numai dacă d. Mihalache va exclude din partid pe d-nii Maniu, Madgearu și dr. Lupu.

*

LA MINISTERUL cooperației s'a redactat proectul de decret pentru stabilirea noului regim de valorificare a grâului, care va intra în vigoare la 1 Iulie când expiră valabilitatea dispozițiunilor actualului decret.

*

M. S. REGELE a semnat decretele cuprinzând mișcarea în magistratură făcută de consiliul superior al magistraturii în ședințele dela 11 și 12 Iunie a. c.

Această mișcare am publicat-o noi chiar în zilele când s'a produs.

*

IERI, Sf. Sinod, întrunindu-se în ședință, a făcut cunoscut opiniei publice, prin comunicatul dat presei, că „nu poate discuta cazul mitropolitului Gurie" decât după pronunțarea Casației. S'a trecut apoi la vot pentru alegerea noului episcop militar de Alba Iulia. Rezultatul scrutinului a fost nedecis.

Azi se va proceda la o nouă alegere.

Sf. Sinod a mai aprobat, la cererea P. S. S. Gherontie al Constanței, detașarea arhiereului vicar Galaction Cordun dela episcopia Râmnicului la episcopia Constanței.

Azi s'a procedat la o nouă alegere.

Au întrunit majoritatea sufragiilor, pe lângă candidații reușiți ieri, arh. Partenie Ciopron și pr. Anton Angelescu-Brăila.

Numele candidaților va fi supus M. S. Regelui, care va învesti pe unul dintre ei ca episcop de Alba Iulia.

*

ASTAZI a avut loc la ministerul de justiție o conferință a d-lui ministru Bentoiu *cu d-nii secretar general* Sescioreanu, *președinte* Costin *și arhitectul* Antonescu *pentru examinarea planurilor palatului ce urmează a se construi în b-dul Take Ionescu de către ministerul de justiție în acord cu Institutul Social Român și care va trebui să adăpostească Institutul Social și Consiliul Legislativ.*

Mărgarii dela „Dreptatea"

— Ghelerii sunt în panică. A trecut 15 Iunie și n'au venit la putere. Situația curioasă a d-lui Ralea. —

Cu insolențele și trivialitățile ghelerilor dela „Dreptatea" — ghenuiți, foarte curagios, după ițarii d-lui Mihalache — ne-am obișnuit. Indrăznelile inconștiente ale galițienilor, cari înjură în dreapta și 'n stânga, înfuriați, mai ales de când d. Gr. Filipescu-Tantieme le-a tras chiulul cu aducerea la putere — la data fixă de 15 Iunie — a d-lui Mihalache, nu mai impresionează pe nimeni. „Dreptatea" a ajuns dela o vreme un lighean de lături. Au și dreptate bieții nenorociți. Sunt ultimele svârcoliri ale unor desperați. Și ce nu face omul în clipa în care a pierdut ultima nădejde?

Dar dacă suntem obișnuiți cu insultele naufragiaților, nu putem să le tolerăm calomniile inconștiente. Care este ultima porcărie a „Dreptății"? Ascultați-o:

„Știți care este ultima bombă afaceristă a „Poruncii Vremii"?

„Au deschis, în mic sanhedrin, cartea de telefon. Au luat adresele tuturor hotelurilor din Capitală. Au plecat cu cheta pentru... protecția muncii naționale și pentru propagandă patriotică.

„Un impozit patriotic. La fiecare hotel redactorul cere aproximativ 10.000 (zece mii) lei lunar sau trimestrial (după apreciere, după obraz, după impudiciție sau după talentul oratoric).

„Desminte „Porunca Vremii"?

„Putem aduce precizări.

„Putem da numele redactorilor care colindă hotelurile cu călimara și geanta de perceptor, pentru a încasa haraciul... patriotic".

Nu ne-am sesiza deloc de această „bombă afaceristă" pe care.. o dezvăluie „Dreptatea". In definitiv, chiar dacă ar fi așa, că „Porunca Vremii" solicită reclame și abonamente **ROMÂNILOR**, fie ei și hotelieri, nu vedem ce ne-ar putea dezonora. Dar „Dreptatea" minte, pentru ca, pe temeiul unei minciuni nerușinate, să vorbească de nouile noastre... șantaje.

Redactorii „Poruncii", în goană, cu călimară și cu geantă de perceptor, pe la hoteluri pentru a încasa impozite patriotice? Dacă ni se va da un singur nume de astfel de redactor și ni se va indica nu mai multe ci o singură sumă de 10.000 încasată dela vre-un hotel din Capitală, acest... redactor na va mai rămâne o oră la „Porunca Vremii".

Și pentru că „Dreptatea" spune că poate aduce precizări și indică numele redactorilor cu pricina, am chemat-o, chiar azi, la parchet, să facă nu numai dovada afirmațiilor sale, dar să răspundă și pentru toate insultele pe cari ni le aduce, vorbind de... excrocheriile noastre, hotăriți să nu ne mai impresionăm de unele conjurări de iertare, de toate lacrimile d-lui Ralea, de-a închide un alt proces de calomnie pe care l-am făcut „Dreptății", lunile trecute.

CE ARE DE SPUS D. DR. ANGELESCU

Și-acum o chestie ceva mai gravă. Toată lumea este scandalizată de nerușinarea și inconștiența cu care este scrisă „Dreptatea", oficios — închipuiți-vă — al unui partid pretins de guvernământ. Toți oamenii politici ai țării, în afară de național-țărăniști și de jidani, nu sunt decât lichele, escroci, bandiți, trădători și vânduți. Nu există, n'a existat vreodată, gazetă mai de scandal, scrisă mai tâmpit, mai agramat și mai mitocănește decât această rușine, care se intitulează „Dreptatea".

N'am avea nimic de spus, de vreme ce Cenzura o tolerează, iar un întreg partid și-o asumă, dacă pe frontispiciul ei ar apare, ca director, numele unui Gheller sau al unui oarecare. Dar, de unde până acum directorul acestei foi de se camufla, dela o vreme citim pe en-tête-ul „Dreptății": Director, Mihai D. Ralea.

Cine este Mihai D. Ralea? E profesor universitar la Iași. Prin urmare toată murdăria care se scurge prin „Dreptatea", este patronată de un profesor universitar, de un „educator" al studențimii.

Dar n'am spus totul. E încă altceva grav, oricât de odioasă este această metamorfoză a unui profesor universitar transformat Mihai D. Ralea este profesor universitar la Iași. Intrebăm pe d. dr. C. Angelescu, ministru al educației naționale, ce caută acest domn la București? Știm că astă iarnă, s'a votat, cu foarte mare scandal, o lege împotriva profesorilor universitari ambulanți, cari au dat dracului universitatea, pentru a se face agenți electorali, pe lângă clubul central al partidelor dela București.

Legea este categorică. Profesorul universitar dela Iași, dela Cernăuți, dela Cluj, trebuie să stea la Iași, la Cernăuți, la Cluj. Ce se 'ntâmplă cu Mihai Ralea? Citim în cartea de telefon: Mihai Ralea, str. C. A. Rosetti 38. Stă prin urmare la București; pe la Iași nici nu-i calcă piciorul, cel mult se duce prin fieful său electoral dela Huși.

Și nu numai asta! Dar batjocorește pe însuși ministrul școalei. Nu mai departe decât alaltăieri „Dreptatea" scria negru pe alb că d. dr. Angelescu a furat cinci vaci, dela Expoziția Muncii Românești din București.

Nu crede ministrul Educației Naționale că legea trebuie aplicată și față de acest nerușinat? Vrea să fie director la „Dreptatea" dela București? Foarte bine. Ce caută atunci la Universitatea din Iași?

„PORUNCA VREMII"

Redactor responsabil: EUGEN VICTOR POPA

Tipografia ziarului „UNIVERSUL", str. Brezoianu 23—25 București

BIBLIOTECA CENTRALA ACADEMIA SIBIU

6 pagini 3 lei

Taxa poştală plătită în numerar conform aprobării Dir. Gen. P.T.T. No. 118.370/1934

ANUL VI, No. 771 Sâmbătă 19 Iunie 1937

BIROU

Porunca Vremii

TRIBUNĂ ZILNICĂ DE LUPTĂ NAŢIONALĂ ŞI CREŞTINĂ

In adevăr, lipsiţi de vigoare fizică, lipsiţi de curaj, lipsiţi de dibăcie în mânuirea instrumentelor de muncă constructivă, evreii au reuşit să pue mâna pe finanţele lumii, pe cea mai mare parte din presă, pe mai toate ramurile de comerţ şi industrie, — au reuşit să lase în seama altor neamuri muncile grele şi să păstreze pentru ei cele uşoare, — au reuşit să întemeieze masoneria şi alianţa universală israelită, instituţiuni care au stabilit între toţi fiii neamului lor o solidaritate care nu există la nici o speţă de vieţuitoare de pe pământ şi au adoptat pentru neamul lor o formă de guvernământ aproape ideală.

I. AL. BRATESCU-VOINEŞTI

(In articolul „Huliganism" ? publicat în ziarul „Universul" din 17 crt).

Abonamente anuale: Lei 1000 pentru instituţii şi sprijinitori; Lei 800 pentru oraşe; Lei 600 pentru sate. Se primesc şi abonamente pe 6 şi 3 luni

Ori ce sumă se poate trimite prin Casa de economii şi Cecuri poştale (CEC) astfel: ABONAŢII PENTRU CONTUL 1224 DEPOZITARII „ „ 10405

Director: Dr. ILIE RĂDULESCU

Redacţia şi Administraţia: BUCUREŞTI I, Str. Sărindar 18

TELEFON: Direcţie, redacţie 4.1853 Ad-ţie, publicitate 4.1852

Pentru triumful ideii naţionale urmăriţi zilnic slova de foc a „Poruncii"!

O nouă fază a revoluţiei ruse

Drama ce se desfăşoară astăzi în Rusia Sovietică este mult mai profundă decât lasă lipsa oricăror posibilităţi de informare să se întrevadă şi ea nu reprezintă decât un proces de normală desfăşurare a revoluţiei ruse.

In Rusia Sovietică se întâmplă astăzi ceiace în chip firesc s'a întâmplat, de când există o istorie a omenirii, în toate regimurile cu caracter dictatorial de stânga. O dictatură de dreapta, chiar când se reazimă pe voinţa populară cum este fascismul şi naţional-socialismul — are avantajul acesta asupra dictaturilor de stânga, să nu lase loc la concurenţă pentru şefie în sânul organizaţiei dictatoriale. Dictatura de dreapta se înstăpâneşte în temeiul voinţii unui singur om şi în numele statului naţional. Dictatorul comandă şi cere ascultare. El nu consultă şi nu cere avizul poporului. El reprezintă în ordinea societăţii politice ceiace reprezenta suveranul absolut odinioară : tiranul. El poate fi urît, atacat sau asasinat din dorinţa de a curma dictatura care este încarnată în persoana lui fizică. Acest atac poate veni dela o tabără din afara elanului său sau dela un singur individ. Fiindcă lupta se dă împotriva unui singur individ : dictatorul. Niciodată dictatorul de dreapta nu întâlneşte o rezistenţă organizată în sânul propriilor lui partizani. Fiindcă aceşti partizani sunt grupaţi în jurul unui om chemat să realizeze o idee, nu în jurul unei idei indiferent de cine ar putea-o realiza. Şi în aceasta constă superioritatea dictaturii de dreapta : este scutită de frământări colective.

In dictatura de stânga, dictatorul nu reprezintă nimic prin persoana lui. El este mandatarul unei colectivităţi şi prin aceasta durata puterii lui este limitată de voinţa acestei colectivităţi. Partizanii lui nu sunt grupaţi în jurul persoanei sale ci în jurul unei idei şi prin aceasta fiecare din ei este în drept să creadă că poate tot atât de bine, dacă nu şi mai bine decât dictatorul întâmplător, să realizeze pe teren ideea pe care o serveşte. Şi astfel se naşte concurenţa la conducere şi prin aceasta se creează grupuleţe cu tendinţe precise de acaparare a puterii în chiar sânul partizanilor dictaturii de stânga. Aci primează ideea, nu omul. Dictatorul unui astfel de regim nu poate avea autoritatea morală a celui de dreapta. In regimul de dreapta şeful reprezintă totul. El emite programul, el orientează sistemul de organizare, el comandă după libera lui voinţă, nu aplică voinţa altora. El întrupează şi ideea şi forţa în persoana lui fizică. Dictatorul de stânga însă, este un simplu interpus. El nu reprezintă decât forţa cu care a fost învestit de popor. Atacul împotriva persoanei lui, nu înseamnă şi un atac împotriva ideii. Persoana lui nu interesează, ci numai ideologia. El este un conducător la fel cu ceilalţi şi în mare măsură egal cu ei. Şi atunci firesc, se naşte lupta între conducători. Şi cum fiecare conducător îşi are oamenii lui, această luptă deslănţue o agitaţie generală, o nouă revoluţie în numele aceleiaşi ideologii dar îndreptată împotriva dictatorului.

Izbânda noului conducător nu înseamnă o statornicire a regimului. Agitaţiile, frământările şi revoltele se repetă până se stabileşte un regim de centru care ia drept piatră de temelie a organizaţiei de stat, ideea naţională. De aci încolo regimul intră pe un făgaş normal. De când există societăţi politice omeneşti, dela triburile primitive până la statul modern, sentimentul existenţii unui interes general superior, întemeiat pe înrudirea de sânge la început, pe cea de naţionalitate mai apoi, a fost singurul în stare să totalizeze voinţa colectivă în unanima recunoaştere a superiorităţii lui şi să liniştească toate adversităţile de persoane sau tabere în numele acestui interes suprem.

Gândiţi-vă ce a făcut frumuseţea revoluţiei franceze, ce a reuşit să canalizeze o mişcare anarhică sub energia de fer a lui Napoleon şi ce alt a fost în stare mai apoi, să liniştească valurile de agitaţii, decât sentimentul naţional? Şi de câte ori revoluţia franceză a alunecat în speculaţii de interese de clasă, tot de atâtea ori am avut noui valuri de sânge şi noui tulburări.

Interesele de clasă sunt prin ele înseşi menite să ducă la o luptă continuă. Pe un astfel de interes nu se poate întemeia o dictatură autoritară, o tiranie. Mai curând sau mai târziu echilibrul se strică şi agitaţiile sângeroase reîncep. Două idei au fost în stare să strângă în jurul lor o voinţă colectivă: ideea creştină la începuturile ei şi ideea de naţionalitate în toate timpurile. In temeiul lor s'au săvârşit acte omeneşti de domeniul minunilor. O biată luptă de interese materiale, este condamnată să rămână meschină. Nu are orizonturi!

Ceiace se întâmplă azi în Rusia Sovietică înseamnă că revoluţia comunistă intră într'o nouă fază şi că tendinţele ei sunt, firetşe, aflarea unui drum către făgaşul normal al încadrării naţiunei într'o organizaţie de stat naţional. Cât va mai întârzia procesul acesta de regăsire al poporului rus n'are importanţă, dar el s'a îndreptat pe această cale.

Petru Bănescu

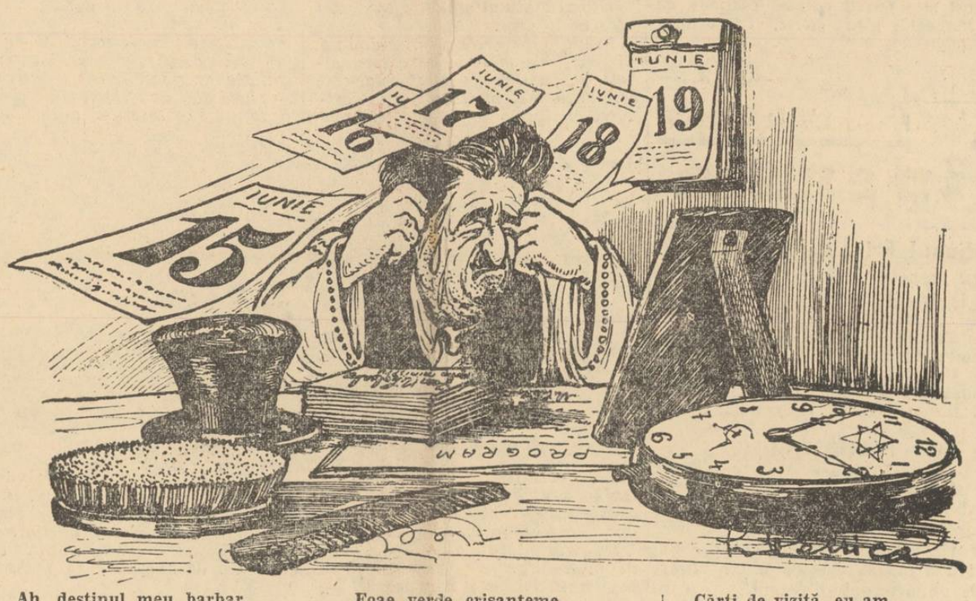

Ah, destinul meu barbar,
Smulge foi din calendar,
Smulge ca un vânt sinistru,
Şi eu... nu sunt Prim Ministru!...

Foae verde crisanteme,
Ah, Grigore-tantieme, —
Preţ pe vorba-ţi cine pune,
Un nerod şi un nebun e!...

Cărţi de vizită, eu am,
Am, asemeni, şi „Program",
Dar, dacă le am, măi vere,
Ce folos, că n'am... „Putere"!...

E la modă iubirea de patrie...

de I. P. PRUNDENI

Cineva, care a urcat şi coborît multe scări, a bătut la nenumărate uşi şi, firește, a lins multe mâini umede şi dolofane, după o nesfârşită aventură de comis-voiajor al tuturor ideilor, a reuşit să încalece peste un linotyp şi să-şi caligrafieze numele peste o foaie zilnică.

Ros de ambiţie, împins de o satanică poftă arivistă, ca atâţia tineri din această dramatică şi nefericită frântură de generaţie deschilibrată şi năucă, încercând să violeze porţile ferecate ale norocului, târându-se, ca orice veninoasă reptilă, la picioarele atâtor stăpâni, sărutând scândurile multor umilinţe, un tânăr oarecare, profesionist, copios răsplătit uneori, al tuturor zig-zagurilor de atitudine, a fost îmbrâncit, de dibăcia unui meşter conspirator, blindat puternic şi pus la adăpost de orice încercare de demascare, prin situaţia sa „exteritorială" — în fruntea unui ziar, apărut în ultima vreme, bogat, ieftin şi îndrăsneţ, mergând până la inconştienţa atacurilor idioate sau chiar până la nemernica obrăznicie clinică a insinuărilor demente.

Ne ferim să-i rostim prea de timpuriu numele. E o cinste pe care nu i-o putem face decât mai târziu, după ce, mai întâi, vom răscoli puţin proza unui articol, care, cu siguranţă, intră în preocupările doctorului Obrejea.

Descoperindu-şi calităţi de pamfletar, un tânăr oarecare s'a închiriat cuiva, despre care nu se poate spune nimic şi din cuibul cald al celor 16 pagini, stropeşte cu o cerneală tot mai roşie, peste o lume care refuză să joace căzăceasca şi să cânte Internaţionala. Din vârful peniţei sale se preling peste hârtia albă, cele mai oribile bale, iar hasnaua ideologică a ziarului său de doi lei, varsă zilnic, prin cepul rotativei, cele mai spurcate insulte, svârlite în obrazul unor oameni a căror vină trebue găsită, oricum, chiar cu lumânarea. Imbecilii baricadelor de maculatură slobozesc mitraliera celor mai abjecte profanări, iar undeva, pitit într'un fotoliu de plenipotenţă, cineva îşi freacă labele şi e mulţumit: băiatul îşi merită bacşişul fictivului său directorat împărţit în două...

In „LUMEA ROMANEASCĂ" de eri, găsim, în cuprinsul unui articol înfiorător de gol, aceste cuvinte cari desvălue o tristă, o nesfârşit de tristă sărăcie intelectuală: — „Acum este la modă tricolorul. Altădată moda se chema altfel. Acum se chiamă tricolor. E la modă iubirea de patrie... Este la modă patriotismul. Toţi rataţii vieţii publice s'au repezit şi au înşfăcat tricolorul... Socotim că este nerusinarea cea mai de reprobat, să ieşim în mijlocul uliţelor, să ne strigăm patriotismul şi să ne înfăşurăm obrazul în tricolor"... Reproducem numai atât. Dar întregul articol ar trebui caligrafiat, aici, pentrucă nu este altceva decât un monument hidos al celei mai degenerate gândiri. Răsfoiţi presa izraelită din Sărindar. Cei mai cutezători dintre toţi multii jidani cari colcăe în subsolurile lui Kalman, nu şi-au îngăduit să iscălească asemenea epileptice halucinaţii. S'a găsit însă un român, un tânăr cinic şi ambiţios, care să ia asupra sa răspunderea cumplitului iureş de cacofonii ideologice. Pentru înfumuratul, pentru istericul dela „Lumea românească", iubirea de patrie e o modă, tricolorul e o modă, patriotismul e o modă, iar fruntaşii mişcărilor românești de astăzi nu sunt decât „naţionalişti de trei parale". A. C. Cuza şi Octavian Goga sunt apostolii „întunerecului", avocaţii „barbariei" sau „negustori de naţionalism", d. Gheorghe Brătianu „vrea să supraliciteze dreapta", şi aşa mai departe...

Firește, după cum se vede, „Lumea românească" are o atitudine faţă de dreapta, o atitudine de fanatică duşmănie. Dar faţă de stânga? Ei, da, omenia, civilizaţia, viitorul, se află numai la stânga. Discursurile d-lui Finkelstein-Litvinov se bucură de o generoasă ospitalitate, în foaia cu pricina, crimele dela Moscova sunt comentate ca şi în ziarul „L'Humanité", al comuniştilor lui Marcel Cachin, politica pro-sovietică este cu pasiune susţinută, d. Leon Jouhaux este sărutat cu multă poftă, în toate locurile sensibile, muncitorii dela atelierele Grivița sunt invitaţi la revoluţie, generalul Franco e călcat în picioare, Leon Blum este înfăţişat ca un alt prooroc biblic, d. Dem. I. Dobrescu este fotografiat cu inevitabilul său cioc mesianic, succesiunea este ziinic oferită d-lui dr. N. Lupu, care ar putea reedita pe Kerensky, iar partidele naţionaliste nu sunt decât organizaţiuni de „patriotarzi". Astfel, oricine poate înţelege că „Lumea românească", e un ziar comunist...

(Urmare în pagina 3-a)

Năruirea ta prin tine!

Tot ce vieţuește'n lume, de folos e'ntr'o măsură;
Numai JIDOVUL n'aduce omenirii decât ură!

Toate cer clădire vieţii, — dela elefant la rămă;
Toate-ajută la zidire, — numai JIDOVUL dărâmă!...

ISRAILE, ISRAILE, — Neam vrăjmaş pe sfântul BINE, —
Cred că nu mai e departe năruirea ta prin tine!...

Radu Bardă

Bulgaria dansează...

de N. CREVEDIA

Ziarele din toată lumea au publicat ieri ştirea din care Bulgaria, vecina noastră dela Sud capătă un prinţ moştenitor.

Ceeace se petrece astăzi peste Dunăre, noi nu ne putem imagina şi nici gazetele nu relatează universala ca să zicem aşa frenezie care a cuprins poporul bulgar, la ora aceasta.

Megieşii noştri, atât de încercaţi, văd în Regele lor, un adevărat zeu. Ţarul Boris este cel mai iubit Suveran din lume. El este idolul poporului bulgar, e sluga lui, fratele lor. Aţi văzut chiar că în entuziasta sa proclamaţie către ţară, Boris II le spunea supuşilor săi „fraţilor"— şi expresiunea aceasta nu este numai o simplă vorbă goală, convenţională ; e un adevăr, o adâncă realitate naţională.

Cum a ştiut Ţarul Boris să se facă atât de popular? Căci, repetăm, de sufragiile de cari se bucură acest monarh nu le-a avut tatăl său, autocratul Ferdinand şi de atmosfera aceasta religioasă în care domneşte Boris al III-lea, au mai domnit poate, la fel, numai primii Ţari ai Bulgariei Evului Mediu.

Regele Boris a ştiut să câştige încrederea poporului său, prin personalitatea, prin purtările şi prin înţelepciunea cu care ştie să mânuie prerogativele Coroanei.

Bulgarii sunt, precum se ştie, un popor cinstit, un popor leal, le place să fie stăpâniţi de o autoritate morală superioară pe care, de-alungul veacurilor, ei au găsit-o în formula monarhică, aceea care oferă şi prestigiu şi garanţia continuităţii. Politică fac Bulgarii ca nişte Greci şi ţara toată este, oricând, chiar când, sus, e un guvern de mână forte — o Agora permanentă.

Pe deasupra tuturor acestor patimi instituţia monarhică vine şi aşterne o soluţie de pace şi bunăînvoire, cu care, până la urmă, acest popor asiatic, iute la mânie, cade de acord.

Ca in orice ţară balcanică, însă— când e vorba de politică, şi restul Europei este un imens Balkan — Bulgaria are şi ea lichelele ei şi politicienii aventurieri, gata oricând să pună foc patriei. In cele din urmă, învinge însă, simţul popular al măsurii şi cumînţeniei care dictează acestei ţări, în împrejurările de azi când Bulgaria este aşa de tristă.

Personalitatea Ţarului Boris? Un prestigiu imens câştigat pe câmpul de luptă, ca şi marele Alexandru II al Iugoslaviei, o cultură aleasă, un interes de fiecare clipă acordat destinelor poporului său. Boris III este în permanent contact cu ţăranii, cu muncitorii, cu studenţimea, un contact real, o adevărată comuniune patriarhală. Cu scriitorii, în deosebi, Regele Boris, ca şi Carol II al nostru, este un nedesmințit amic. El şi-a dat seama că artiştii, în deosebire de politicieni, sunt oamenii cei mai sinceri, mai devotaţi şi mai puţin interesaţi.

La Palatul Regal, au loc dese reuniuni literare şi muzicale şi prietenii de vânătoare ai Regelui sunt scriitori ca Ellin Pelin, Alecsandar Bojinoff, profesorul Alecsandar Balabanoff, etc., etc. Pasionat de mecanică, Ţarul Bulgariei îşi face o aleasă plăcere să conducă trenul şi, deseori, îmbracă, pe câte o locomotivă, bluza albastră a mecanicului de rând. Este, într'adevăr, şi aceasta un fel de a fi înţelept, căci un popor este şi el tot un fel de garnitură cu tot felul de nevoi care se cer duse la o anumită destinaţie şi, în noaptea oarbă a istoriei, se cer puse în siguranţă.

(Continuare în pag. II-a)

Conferinţa Micii Înţelegeri

Comunicatul oficial asupra desbaterilor şi declaraţiile făcute presei de d. Gh. Tătărăscu.

La Cladova s'a urcat ieri pe vaporul „Regele Carol" d. Stoiadinovici, şeful guvernului iugoslav, înnâtlnindu-se pe bord cu d-nii Milan Hodza, Gh. Tătărescu şi Victor Antonescu.

Retraşi într'o cabină secretă, cei trei preşedinţi de consiliu au examinat în amănunt problemele internaţionale la ordinea zilei.

D. STOIADINOVICI a făcut un expozeu asupra vizitei d-lui von Neurath la Belgrad, susţinând că Iugoslavia va colabora cu Germania în armonie perfectă cu tendinţe pacifice şi că în privinţa înarmării Ungariei îşi menţine angajamentul ce l-a luat la Belgrad.

D. MILAN HODZA a împărtăşit în întregime punctul de vedere al d-lui Stoiadinovici, subliniind că Mica Înţelegere trebue să-şi menţină tăria şi unitatea rămânând pe linia politică de totdeauna.

După conferinţă, s'a dat presei următorul comunicat oficial:

„Intâlnirea care a fost pe Dunăre, pe bordul vaporului „Regele Carol II", între d-nii Milan Stoiadinovici, preşedintele consiliului şi ministru al afacerilor străine al Iugoslaviei, Milan Hodza, preşedintele consiliului Cehoslovaciei, George Tătărăscu, preşedintele consiliului României şi Victor Antonescu, ministrul de afaceri străine al României, a dat prilej oamenilor de stat ai celor trei ţări aliate să aibă convorbiri amănunţite, în cursul cărora au trecut în revistă problemele politice şi economice interesând ţările Micii Înţelegeri.

„Ei au constatat desăvârşitul lor acord asupra chestiunilor, care formează obiectul acestei cercetări, precum şi dorinţa lor de a strânge şi de a întări legăturile ce unesc cele trei state prin coordonarea sistemelor lor economice, prin desvoltarea relaţiilor lor culturale şi prin acţiunea de intensă cooperare în toate domeniile, care corespunde atât de bine spiritului de solidaritate de care sunt atât de adânc însufleţite cele trei popoare.

„Ei au confirmat în acelaşi timp scopurile acţiunii politice a ţărilor lor, care rămân neschimbate, menţinerea păcii şi apărarea hotarelor în cadrul alianţelor şi prieteniilor lor.

„Deasemenea s'au pus de acord pentru a continua acţiunea lor concertată ţinzând la înfăptuirea cooperării statelor din bazinul dunărean, — în colaborare cu toate puterile interesate.

„Cei trei şefi de guvern au ţinut să afirme încă odată profundul lor ataşament pentru pactul Societăţii Naţiunilor, ale cărui principii constitue baza colaborării lor mutuale, precum şi a relaţiilor lor cu celelalte state şi că nu vor primi, într'un caz eventual, nici o modificare ce nu ar fi de natură să-l întărească.

„Cei trei şefi de guvern au constatat unitatea de vederi ce domneşte între ei şi au fost fericiţi să poată sublinia că înţelegerea şi solidaritatea se dovedeşte deplină între cele trei state ale Micii Înţelegeri cari, urmând colaborarea lor, aduc o contribuţie însemnată consolidării păcii.

„Convinşi de utilitatea întâlnirilor lor periodice, cei trei şefi de guvern au hotărît să ţină pe rând aceste reuniuni în ţările lor respective.

„Intâlnirea dintre cei trei şefi de guvern a afirmat din nou unitatea, tăria şi vitalitatea Micii Înţelegeri".

*

Tot cu acest prilej d. GH. TATARASCU a făcut presei aceste declaraţii :

„Conversaţiunile începute la Bucureşti cu d. preşedinte Milan Hodza s'au terminat în timpul excursi-

(Continuare în pag. III-a)

Cămaşa de forţă

Seceta

In ţară, seceta face ravagii. Judeţe întregi n'au mai văzut de şase săptămâni, un strop de ploaie.

Şeful organizaţiei internaţional-ţărăniste dintr'unul din aceste ţinuturi, a propus plugarilor să aducă şi să plimbe pe ţarinile lor, bătrânele moaşte ale doctorului Lupu.

Şi doctorul a acceptat. A doua zi, s'a abătut asupra judeţului o ploaie de afişe, iar rachiul cădea şi el cu găleata...

Errata

In mai multe ziare, — chiar şi în „Dimineaţa" care e rudă bună cu Rusia, — a apărut o fotografie care — zice-se — ar înfăţişa pe Stalin şi fostul mareşal Tuchacevsky, într'unul din momentele lor de tandreţe.

Ziarele acestea greşesc. Brunetul acela fioros chiar când râde, este, într'adevăr Stalin. Cealaltă fiară surâzătoare nu este Tuchacevsky, ci Caganovici.

Drept pentru care dăm cuvenita informaţie, gratuit...

Pentru refacerea şoselelor

Citim în ziare, următoarea publicaţiune :

„Prefectura judeţului Vlaşca, în vederea lucrărilor de refacerea drumurilor din judeţ, având nevoie de personal tehnic pentru supraveghere, aduce la cunoştinţa generală că, angajează 5 conductori tehnici", etc. etc.

Unul, ar fi bun d. Dimitrie Iuca. Tot face el pe tehnicianul, p'acolo pela Prezidenţia Consiliului...

Desgropând trecutul nostru

Presa străină,

„Adevărul" şi chestia evreiască

de I. G. DIMITRIU

Megalomania şi mania persecuţiunilor sunt două boale care caracterizează pe evrei : încăpăţânarea de a se considera poporul ales de Iehova şi poza cu care se înfăţişează oamenilor spre a compărea persecutaţi. Celebrul Cesare Lambroso, evreu de neam, spune că: **„il est, en effet, curieux de noter que des juifs fournissent un contingent d'aliénes, quadruple et même sextuple des autres concitoyens".** (L'homme de génie, p. 178) şi aduce mărturii şi din medicii alienişti Iacobs, Servi, Vergo şi Mayer, care precizează cu date statistice nebunia evreiască.

Numai aşa se explică toate actele lor de nesociabilitate, exagerare, fanatism, etc., care-i pun în conflict cu, absolut, toate neamurile convieţuitoare, inclusiv cele semite. (Arabii, de pildă).

Am arătat în foiletoanele noastre că ministrul Hay a vădit o tendinţă ascunsă şi făţarnică împotriva noastră. Emigrarea jidovească în America era socotită ca o primejdie, căci evreii se îndeletniceau doar cu comerţul şi bursa, inclusiv mica şi marea industrie, unde cu minimum de efort aveau maximum de rendement. Americanilor le trebuiau, într'adevăr, oameni pentru lucrarea pământului, unde nu s'ar fi angajat pentru nimic în lume leneşii evrei Reamintim articolul nostru în care comentam raportul oficial al societăţii israelite de colonizare — Jewish Colonisation Association — şi care arăta că **„încercările de a lucra pământul ale evreilor din Turcia Asiatică şi Câmpiile americane, au dat greş şi „coloniştii" sunt siliţi să plece la oraşe"** (Jewish Agriculturand Industrial Aid Society).

Greşala de a fi ascultat pe baronul jidan Hirsch, care a insistat să fie primiţi Evreii din Rusia, ca lucrători de pământ, a costat mult pe americani, căci astăzi, în secolul nostru, TOT comerţul şi întregul capital este evreiesc curat, iar americanii sunt doar fermieri, sportmeni şi... vedete de cinematograf. Aceasta fără să glumim de loc.

Ziarul „Neue Preussische Zeitung" din 29 Nov. 1902 publică o scrisoare a rabinului **Krauskopf** din Filadelfia, care ruga America **„să declare război României pe chestia evreiască, insistând că mai există precedent în istorie" (?!)**... şi jupânul rabin face aluzie la războiul din 1877 contra Turciei, cu deosebire că în locul evreilor, creştinii erau cei persecutaţi de păgâni. Aduce ca exemplu intervenţia armată a Americii în Cuba şi China, tot în chestia oprimării creştinismului... La fel, ziarul „Kreuzzeitung" din Berlin, arată îndemnurile rabinului Krauskopf de a fi apăraţi cei 200.000 evrei din România *„cu atât mai vârtos cu cât ei n'au o patrie pentru care să tragă spada".*

Şi arată ziarul că *„e păcat că americanii nu luptă să scoată pe Români din ţara lor, şi să aşeze în întreg regatul pe vicleniii evrei, cari dacă nu se prefac oprimaţi, sunt nişte teribili opresori".*

„Frankfurter Zeitung" din 15 Iulie 1900, ca să arate prioritatea jidovească în România copleşită, scrie că *„rabinii din Moldova propovăduesc superstiţia confesională şi ţinerea ferm la cultul exterior ritual. Barba, părul, perciunii, caftanele lungi sunt semnele că nu renunţă niciodată la religia strămoşească. Educaţia evreilor din România e talmudică. Dispreţuirea şi exploatarea creştinilor sunt dorite de ei prin aroganţa şi fanatismul lor odios".*

„Abrogarea art. 7 din Constituţia românească — scrie „Hamburger Correspondent" la 13 Iulie 1900 — este scopul alianţei israelite, care prin presă, bani, şi relaţiile cu diplomaţii şi savanţii europeni VOR FACE CONTINUU DIFICULTAŢI ROMANIEI". Mai mult, financiarul jidov din New-York, **Henry Seligman,** a trimis o scrisoare ambasadorului american **Andrew D. White,** dela Berlin, la 24 Sept. 1900, prin care-l ruga să insiste pe lângă Impăratul Wilhelm în favoarea evreilor din România. In această chestiune „Berliner Tagblatt" din 2 Oct. 1900, publică opinia ambasadorului, care arăta cu lacrămi de crocodil că **„Evreii din România sunt persecutaţi în contra dreptăţii, legalităţii şi toleranţei şi că „CRUZIMILE" din această ţară impotriva evreilor, sunt „INSUPORTABILE"** (doar pentru cei 10.000 de jidovi!).

Unele ziare ca „Pester Lloyd" şi „Neue Freie Presse" au arătat scene îngrozitoare, chiar cu figuri, că s'ar fi întâmplat în România. Ambele ziare sunt recunoscute ca mincinoase de către „Hamburger Correspondent". Ceeace este mai interesant, e remarca ce-o face acest ziar în privinţa aspectului de pseudo-martiri ai „intoleranţei româneşti", care plecau conduşi la vapoare în cântece şi chiote de veselie, îmbrăcaţi elegant, faţă de bieţii locuitori români, prost mbăţişaţi ca aspect.

„Allgemeine Zeitung" spunea la 21 Iunie 1900 că jidovimea fuge din România, că nu mai au ce să stoarcă din secătuita populaţie autohtonă. Şi remarca cu justeţe, acest ziar că **„evreii din România n'au soarta negrilor din America, bătuţi, linşaţi şi boicotaţi de albii americani".** Mai mult, pomeneşte de cele întâmplate în Chicago şi New-York, unde creştinii, sub ocrotirea poliţiei, au atacat cu focuri de revolver convoluri funebre jidoveşti.

„Ar fi bine deci, ca d. White — spune ziarul — **să-şi vadă bârna din ochii săi, decât părul din ochii altuia şi să nu neglijeze dictonul biblic".**

Auziţi ce fac americanii, în timp ce noi ne descoperim când trec morţii lor!

Dar ziarul „ADEVARUL" se bucură grozav că **Francis,** ministrul Americii de Nord la Bucureşti, a înmânat o notă aspră României la 17 Iulie 1902, în care se tratează pe larg întreaga **„chestiune evreiască"** din ţară şi ar voi s'o pună la punct cu principiile dreptului gînţilor împletite cu acelea ale dreptăţii eterne şi umanităţii internaţionale.

Şi problema naturalizării nu i-a supărat atâta pe americani, cât faptul că **„guvernul român n'a voit**

(Continuare în pag. II-a)

SPORT

Matchul cu Suedia

Atenţie la selecţionare!...

Numai o săptămână şi două zile ne mai despart de matchul împotriva reprezentativei de football a Suediei.

Se ştie că în capitala adversarilor noştri, echipa noastră reprezentativă a cedat cu durerosul scor de 7—1, fără ca între soccerul practicat de noi şi suedezi să existe o diferenţă de clasă care să justifice rezultatul de atunci.

Au fost însă şi atunci — ca şi în atâtea rânduri! — mari greşeli în alcătuirea formaţiei, datorită nenorocitului sistem al aşa intitulatei „comisii de selecţie", una din pacostele de care aproape toate ţările au ştiut să se dispenseze la timp...

Noi n'avem însă un selecţioneur unic, aşa cum are toată lumea, pentrucă, firește, noi trebue să fim „mai cu cap" decât alţii.

Căci vedeţi dvs., un selecţioneur unic este ceva care seamănă a... dictator şi regimul nostru de fericită şi sublimă democraţie s'ar supăra poate pe federaţia de football dacă aceasta s'ar decide să facă un pas pe care totuşi democraţi mai vechi nu s'au temut să-l facă pentru apărarea intereselor sportului respectiv.

Nu e nevoe să argumentăm aici că un singur om competent face, în această chestiune, mai mult de cât zece oameni chiar la fel de competenţi (ceeace, desigur nu e cazul la noi) căci unde este unul este o părere — deci o unitate de vederi, iar unde sunt zece, sunt şi zece păreri, deci haos şi neînţelegere desăvârşită...

Dar pentrucă n'am putut scăpa încă de pericitul regim al „comisiilor de selecţie", să privim lucrurile aşa cum sunt şi să încercăm a îndrepta ceeace se mai poate.

Deocamdată, pentru matchul cu Suedia, comisia de selecţie trebue să se orienteze după următoarele criterii şi consideraţiuni:

1) Echipă tânără — deci capabilă de randament.

2) Apărare masivă.

3) Înaintare care să marcheze.

Dacă s'ar fi avut în vedere aceste lucruri, comisia de selecţie n'ar fi alcătuit pentru matchul cu Belgia echipa pe care a alcătuit-o şi care a fost la un pas de înfrângere.

In special înaintarea, compusă din vedete anchilozate (minus Gică Popescu) n'a corespuns. Doar era cam aceeaş din matchul cu Cehoslovacia!...

Impotriva Suediei ne trebue înaintare de tineri cari ştiu să pătrundă şi să shoteze. Să shoteze mereu.

Numai aşa putem câştiga o victorie care ne-ar reabilita strălucit prestigiul şifonat la Stockholm.

*

Dacă problema apărării imediate nu comportă prea multă discuţie, David, Sfera şi Albu *fiind actualmente cei mai în formă jucători pentru posturile lor (Sfera în special, cel mai bun din „22" în matchul Venus-Ujpest) şi dacă linia de halfi poate fi cu succes alcătuită, cu jucători de talia lui Vintilă, Gain Scovran, Beţa, Deheteanu, Lazăr, etc., apoi* înaintarea este compartimentul asupra căruia comisia de selecţie trebue să-şi îndrepte toată atenţiunea.

Aici trebue onorata comisie să facă ceva mai multă chirurgie.

Din fericire avem jucători în formă pentru alcătuirea unei linii de atac capabilă de maximum de eficacitate.

Dacă Bindea *e complect restabilit până la matchul cu Suedia problema e enorm simplificată.*

Cu Bindea *extrem dreaptă, cu* Moldoveanu *ca inter dreapta (în momentul de faţă „rapidistul" n'are rival în ţară pentru acest post, cu* Ploeşteanu *ca inter stângc (postul în care venusistul dă maximum de randament) şi cu* Gică Popescu *extrem stânga, atacul român îşi are asigurat patru jucători pricepuţi şi* shoteuri cum n'a *mai avut de mult „naţionala" noastră...*

Mai lipseşte un bun conducător al atacului.

Noi optăm pentru Cociuban II *care este un fin distribuitor şi un centru înaintaş ideal, pentru motivul că joacă football asociaţie.*

In cazul indisponibilităţii lui Bindea *ar putea juca* Georgescu *sau în ultimă analiză tot* Moldoveanu, *postul de interdreapta revenindu-i victoristului* Munteanu I.

Aşa dar: Bindea *(Moldoveanu)* Moldoveanu *(Munteanu I)* Cociuban II, Ploeşteanu, Gică Popescu *este, după părerea noastră (şi a multor mii de sportivi) cea mai indicată înaintare pentru matchul cu Suedia.*

Cu ramoliţi ca Beke, Kovacz, etc. şi cu bluff-uri ca Baratky & comp. România are toate şansele să fie învinsă din nou de Suedia, sau, în cel mai fericit caz, să câştige cu noroc şi fără glorie, ca asupra Belgiei...

— Anif. —

Finala Cupei României

Rapid-Ripensia

Matchul se joacă pe stadionul Principele Carol.
S'a asigurat un cadru festiv întâlnirei.
Patronează d. dr. Al. Vaida Voevod.

Stadionul A.N.E.F. găzduește Duminică după amiază matchul între finala Cupei României, între grupările Rapid şi Ripensia.

Am mai scris şi altă dată asupra importanţei acestei mari competiţii de emulaţie a footbal-lului românesc, astfel că nu găsim necesar să revenim.

Destul să amintim că din an în an Cupa României repurtează succese din ce în ce mai strălucite.

PATRONAJUL...

finalei aparţine însăşi donatorului cupei: mult iubitorul de football, d. dr. Al. Vaida Voevod care va fi însoţit de un întreg stat major de personalităţi, unele „iniţiate" în materie de football, altele în curs de iniţiere.

ECHIPELE...

nu sunt încă alcătuite şi de aceea formaţiile pe cari le dăm mai jos sunt susceptibile de uşoare modificări:

RAPID: *Petrică Rădulescu-Wetzer, Roşculeţ—Vintilă, Răşinaru, Cuedan (Rafinsky), Georgescu, Moldoveanu, Baratky, Barbu* (Auer) *Bogdan.*

RIPENSIA: *Pavlovici, Burger, Agner-Lazăr, Cotormani, Deheleanu—Bindea, Opran* (Beke), *Ciolac, Schwartz, Dobay.*

DESCHIDEREA: SP. STUDENŢESC—TEXTILA

In match de deschidere joacă studenţii, împotriva echipei ieşene a Textilei M. W., în cadrul campionatului divizionar 6.

Un match care suscită atracţie mai ales prin apariţia proaspătului internaţional Gică Popescu.

PRONOSTICURI

Pentru matchul Rapid-Ripensia, deşi un pronostic nu e prea uşor de dat, noi înclinăm spre feroviari cari vor reuşi până în cele din urmă să câştige poate chiar la două puncte difeernţă.

In matchul de deschidere vor învinge studenţii...

HIPISM

REZULTATUL GALOPULUI DE ERI, DELA BANEASA

Pr. LELIŢA: 1. Puişor (Huţuleag); 2. Fa (Cucu). Ctg.: 20—20; pl. 21—21; 27—19.

Pr. MAIA (repr. I-a): 1. Boccacio (Ilinca); 2. Surany (Gill); 3. Homor (Cucu). Ctg.: 46—53; pl. 18—27; 23—17; 20—17.

REPRIZA II-a: 1. Licurici (Logofătu); 2. Charie (Cucu); 3. Orz (Ilinca). Ctg. 85—105; pl. 21—27; 20—24; 48—52.

Pr. PELATON: 1. Dolly (Mullot); 2. Medârdus (Gill). Ctg.: 56—48; pl. 14—15; 13—13.

Pr. FRUNZIŞ: 1. Fecioara (Gabens); 2. Naum (Cucu). Ctg. 16—14; pl. 14—15; 18—16.

Pr. FORMICA: 1. Să-l Vedem (Kregelstein); 2. Elada (Kazian); 3. Parabola (Vincent). Ctg.: 93—58; pl. 30—18; 17—25; 24—39.

ZI DE ZI

— GAZETA de seară, scrie la rubrica sportivă că „după cum se ştie, în vizita pe care ai noştri au făcut-o la AMSTERDAM (sublinierea ne aparţine) „suedezii" au învins la un scor copios".

Ori se ştie că „ai noştri" au jucat împotriva adversarilor dela 27 Iunie, tocmai în capitala Suediei.

Amsterdam e deci capitala Suediei...

Nu e de mirare: Jak Beraru nici până acuma n'a reuşit să termine gimnaziul...

Aşa da...

Suntem confirmaţi!

Târziu, la încheierea acestei rubrici, aflăm că în fine, comisia de selecţie a luat hotărîrea să introducă în echipa naţională, pentru matchul cu Suedia, pe GEORGESCU şi MOLDOVEANU, primul extrem dreapta, iar secundul inter.

Este exact ceeace am cerut noi a doua zi după matchul cu Belgia, şi suntem bucuroşi că măcar de data aceasta comisia de selecţie a ascultat sugestiile noastre.

In cazul acesta mai rămâne deschisă problema înaintaşului centru şi interului stânga (GICA POPESCU nu poate fi înlocuit).

Sugerăm comisiei de selecţie să cheme la trial pe Cociuban II şi Ploeşteanu.

Venus s'a antrenat eri la Budapesta

Un telefon primit aseară pe la orele zece jumătate, din partea d-lui maior Dumitrescu — unul din conducătorii caravanei venusiste — ne înştiinţează că echipa noastră campioană s'a antrenat eri la Budapesta în vederea matchului de Duminică.

S'a făcut un scurt antrenament de condiţie, apoi s'a trecut la jocul cu mingea.

Au fost încercaţi ambii portari, Ghenea şi Iordăchescu.

In opinia publică pestană există... oarecari temeri asupra victoriei Ujpestului, deoarece toată presa din Budapesta a subliniat jocul extraordinar furnizat Duminică de Venus.

Matchul este aşteptat cu vie nerăbdare.

Succes, Venus!....

Beogradsky-Amefa 2-1

Ieri s'a jucat la Arad matchul de football dintre echipa jugoslavă Beogradsky şi echipa locală Amefa.

După un match strâns oaspeţii au câştigat la limită.

Belgrădenii au prezentat aceeaş formaţie care a cedat recent C. A. O.-ului la Oradea.

Presa străină, „Adevărul" şi chestia evreiască

(Urmare din pag. I-a)

să recunoască de cetăţeni americani pe unii evrei, care născuţi în România şi emigrând au obţinut indigenatul în Statele Unite".

„Adevărul" se bucură că se face o **„observaţie"** României, că nu se respectă tratatul cu Statele Unite, refuzând dreptul de a vizita, face comerţ, etc., tuturor cetăţenilor acestor state. America nu opreşte imigraţia evreilor, cari sunt primiţi cu voie bună, dar **„trebuie să fim mărinimoşi cu străinii".** Cei 400.000 de evrei din România (auziţi câţi erau în 1900), sunt persecutaţi pe chestiune confesională şi tratatul dela Berlin, prin art. 44 asigură o egalitate de tratament religios fără deosebire de cult, în Ţara Românească.

Şi se înşiră, mai departe, întreaga **„problemă"** evreiască, susţinută pe intrigi şi minciuni, se arăta dreptul de control **„umanitar"** al Americii şi protestul acesteia la Berlin spre a fi forţaţi să dăm drepturi evreilor.

Rezultatul? Il vedem astăzi. Era firesc ca dela 400.000 evrei să sporim în 30 ani la 3 milioane, care la fel sunt oprimaţi, deşi ei sunt opresorii Românismului.

Nici în al unsprezecelea ceas nu văd miopii noştri conducători, primejdia, sau sicriul lui Hiram îi atrage mai mult, decât un neam cu însuşiri mărețe, dar care este legat de mâini şi picioare de duşmanii veacului.

I. G. Dimitriu

Mişcarea LITERARA şi artistică

Imaginara Biserică a Neamului

„Adevărat vă spun că, dacă aţi avea credinţă cât un grăunte de muştar, aţi zice muntelui acestuia: „Mută-te de aici, colo" şi s'ar muta; nimic nu v'ar fi cu neputinţă".
(Matei XVII-20).

Din an în an resursele soc. „Cultul Eroilor" scad vertiginos. De vină este statul în primul rând, cu „economiile" lui, în al doilea, marele public şi uitarea.

Toată munca fără de preget, toată nobila străduinţe a atâtor bărbaţi înţelepţi şi de iniţiativă, în frunte cu I. P. S. S. Patriarhul nostru, nu poate înfăptui nimic de seamă, fără sprijinul statului şi mai ales al nostru al tuturor.

In afară de rarele cimitire de Eroi, din centrele mari şi de câteva altele, răspândite pe ici şi colo, cercetate cu mai multă grije, majoritatea cimitirelor — unde dorm somnul de veci jertfiţii neamului nostru — sunt o îngrămădire aliniată de putrede cruci de lemn, rămase aproape fără formă.

Mausoleul Eroilor, la Mărăşeşti

Măniata vitregie a vremei a şters de mult depe ele batjocoritoarea boială cu clei, ca şi cum n'ar fi îngăduit decât aurului şi granitului să vorbească timpurilor, tocmai pentru ca amintirea măreţelor fapte să fie tot aşa de scump plătită şi după moarte ca şi mai înainte.

Cimitire de Eroi?... Umile cimitire, părăsite, fără candelă de veghe şi fără de flori, afară de singurele flori smulse din altă parte de copii de şcoală şi răsădite acolo — pe căldură — în ajunul singurei zi de proslăvire, moarte şi ele înainte de vreme, ca să fie astfel şi mai mustrătoare faţă de făţarnica noastră recunoştinţă oficială.

Vina neîngrijirei o poartă în primul rând marele public, o purtăm noi toţi, cari trecem nesimţitori şi grăbiţi pe lângă urma marelui sacrificiu, săvârşit, în adânca lor dragoste de ţară, de părinţi, fraţi şi copiii noştri; o mai poartă în mare parte şi comitetele regionale, instituite şi obligate prin lege la o cuviincioasă întreţinere a lor. Dar acestea aproape că nu mai există, sau acolo unde mai există, nu activează.

Să nu mai vorbim de marile, risipitele, anonimele cimitire glorioase, depe răsleţitele câmpuri de luptă, în care oasele scormonite de plug sau răvăşite de ape, zac albe şi uscate, spălate de ploi şi arse de soare.

N'au adunat oare Legionarii mai deunăzi osemintele cu dărnicie risipite în cea mai splendidă apoteoză a neamului, pe creştetul Carpaţilor?

Să nu mai vorbim nici de cimitirele exantematicilor, uitate şi ele de mult, să nu ne mai pierdem timpul...

Să trecem deadreptul la Mărăşeşti, la acest Ierusalim al Neamului. Să vedem, ce s'a făcut aci, pentru glorificarea uriaşei epopei?

In afară de un osuar — temelie de Biserică, aşezat — cu mari nădejdi — prin străduinţa unei inimoase Romance, temelie care astăzi se prăbuşeşte în ruină, părăsită şi ea în urma samavolnicei înlăturări până şi a acestei nobile iniţiative, nimic nu arată că acolo s'a înfăptuit minunea întregirei Neamului.

O ruină părăsită, acoperită cu buruieni, prin crăpăturile căreia pătrunde ploaia, păzită de un paznic sârb, uitat şi el; o părăsită temelie de Biserică imaginară, într'o ţarină fără de preţ — ca ţarina olarului — dăruită şi ea, ca fără de folos, de un proprietar în ale cărui vine nu curge măcar sânge românesc. Aceasta este imaginara Biserică a Neamului.

O batjocoritoare şi mustrătoare ruină, aşezată pe un loc care este acela al luptei legendare, al gliei din care au muşcat cu turbare vitejii noştri când apărau, numai în cămaşe, binecuvântatul pământ strămoşesc.

O ruină ascunsă, cu ruşine, de puzderia de linii de vagoane ale gării Mărăşeşti, aşezată dosit, într'o ţarină stearpă, fără nici o legătură cu şoseaua cea mare, înadins parcă să nu fie găsită, să nu poată ajunge la ea îmbătrâniţii părinţi, veniţi de departe ca să înmoaie istovitoarea lor durere într'un strop de lacrimi.

Ce blestem ne-a oprit şi ne opreşte încă, să ridicăm alături în cântata de poeţi luncă a Siretului — luncă atât de vitejeşte apărată — o splendidă Biserică a Neamului, din granit şi din aur, întrecând în măestrie vestita ctitorie a lui Neagoe: Ctitoria lui Ferdinand cel Mare — a întregului Neam Românesc? Nimic altceva decât „credinţa cât grăuntele de muştar".

*

Imi închipui această ctitorie strălucitoare cum n'a mai fost şi nu va mai fi alta. Infăptuire de vis a geniului şi a artei româneşti, împodobită cu neîntrecutele noastre podoabe, la catapeteasma căreia să strălucească, asemenea luceafărului de dimineaţă, curata candelă a recunoştinţei noastre.

Meşteşugite frescе îi împodobesc zidurile, fixând acolo pentru vecie sufletul Neamului nostru.

Nu lipseşte nici plugul şi nici brazda: nici luarea de rămas bun a luptătorului care pleacă, poate, pentru totdeauna; nici munca istovitoare a femeei şi a copilului în lipsa luptătorului, nici titanica, legendara luptă în cămăşi a Legionarilor Romani, reînviaţi în lunca Siretului, nici chipul senin şi hotărît al Intregitorului de Neam.

Răstignirea Neamului, alături de răstignirea lui Christos; Invierea Neamului alături de Invierea Lui.

Biserică măreaţă ca măreaţa noastră întregire, strălucitoare ca strălucitoarea noastră biruinţă.

Biserică vie, la apropierea căreia să se topească până şi sgura patimilor noastre, în interiorul căreia marile cordoane şi decoraţiuni să se întunece ca fiind deşărtăciuni, dar în care sufletele noastre, ale tuturor, să tresară înviorate de luminoasa nemărginire a lui Dumnezeu.

Biserică unică, departe, de care să levădăm nu numai chinuitoarele noastre griji lumeşti şi praful depe încălţămintea noastră; dar într'adevăr şi toate biciuitoarele vicii ale mizerabilei noastre existenţe: fără de legea, jaful, nerușinarea, impilarea, nedreptatea... lucrarea tot atâtor diavoli întunecaţi cari sălăşluiesc în noi, fără nădejdea măcar a strămutărei lor într'o turmă de porci, fiindcă suntem mai răi decât cei din ţinutul Cadarenilor şi mai înstrăinaţi de Christos decât ei.

Arbori măreţi s'o înconjoare şi s'o păstreze neîntinată în curata lor mireasmă, ca sub plăcuta lor răcoare, sufletele noastre înviorate, să se reculeagă.

Un măreţ parc cu măestrie ticluit, din arbori şi din puii arborilor cari au stat martori tragediei noastre, — neîntrecutei noastre biruinţi — să vorbească cu freamătul lor, sufletelor noastre aşa cum nimeni nici odată nu a mai vorbit...

Astfel îmi închipui eu Biserica Neamului, biserică la care toate energiile creatoare ale Neamului nostru (creştin ortodox) sunt datoare să contribuie cu priceperea, munca şi obolul lor; obol dobândit în mod cinstit şi cu sudoare, după însăşi porunca lui Dumnezeu.

Şi, la temeliile acestei biserici, frumos rânduite în cripte — ca moaşte sfinte — osemintele Eroilor noştri, temelie morală a Neamului, mărturie neîndoelnică a măreţei noastre jertfe de întregire. Orice altă încercare, ar fi o profanare, o scădere, care nu trebuie în nici un chip îngăduită.

*

Când atâtea cărămizi se încrucişează pretutindeni, invizibile de multe ori, dar totuşi apăsătoare; când atâtea variate timbre acoperă bietul petec de hârtie al omului necăjit, când atâtea dăjdii apasă pe impovăratul nostru contribuabil... cu câtă dragoste am suporta cu toţii — ca o uşurare unică — peste toate celelalte dăjdii, o dajdie, un timbru, o cărămidă a Bisericei Neamului?

Cine ar putea refuza o asemenea îndreptăţită danie, fără ca obrazul lui să nu fie pălmuit de o invizibilă mână osoasă?

Zadarnicile discursuri ocazionale, protocolarele serbări devenite indiferente, schimonositele măşti patriotice, nu mai pot impresiona pe nimeni.

Naţiunea întreagă aşteaptă INFAPTUIREA şi înfăptuirea întârzie fără motiv.

Numai încape nici o scuză — nu se mai poate tolera nici o întârziere.

Este secată visteria? Să se mai strângă şurubul...

Poporul nostru este îndelung răbdător şi mult milostiv.

A dat greş iniţiativa particulară? Dar ce face Statul, recte Soc. Cultul Eroilor"?

Singura ei raţiune de a fi, e să se intervină repede şi cu autoritate, să deştepte, să scuture, să sgâlţâe, să mobilizeze toate energiile Neamului... să deslege toate pungile.

Cu o singură condiţie: să porneasscă la luptă, având în suflet credinţa în izbândă cel puţin cât un grăunte de muştar.

Societatea „Cultul Eroilor" are cuvântul!!

Colonel rez. C. MALAMUCEANU
Cavaler al Ord. „Mihai Viteazul"

N. R. — Suntem alături şi sprijinim cu tărie această înimoasă propunere, mai cu seamă că ea vine din partea celui ce a comandat în lunca Siretului, legendarele cămăşi albe şi are, ca atare, şi chemarea de a trezi la luptă întreaga conştiinţă românească, atât de greu vinovată de această inadmisibilă întârziere.

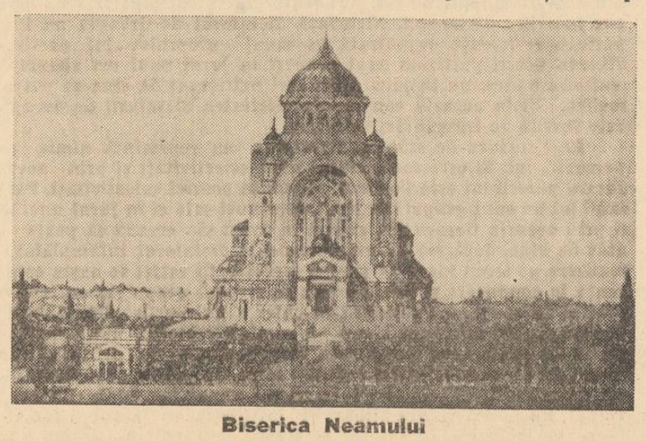

Biserica Neamului

Aspecte, insigne, comentarii

„Semănătorul ortodox", tânăra revistă a preoţilor şi învăţătorilor din protoeria a II-a Muşcel, îşi dă însutit contribuţia la spiritualizarea şi culturalizarea satelor.

Numărul 3 al acestei merituoase reviste cuprinde articole judicioase, semnate de: pr. C. Lupaşcu-Colibaşi, pr. Predoiu-Vierosi, pr. N. Hera-Ciumeşti, I. Gorgoi student teolog.

Apariţia *numărului 2 pe 1937 al revistei „FOTOGRAFIA" ne oferă prilejul să aducem din nou binemeritate laude, activităţii asidue pe care destoinicii conducători ai asociaţiei foto-cine-amatorilor din România (F. A. R.) o conduc cu vigoare şi competenţă pentru promovarea fotografiei de amatori din România.*

Articolele meritoase şi fotografiile de o înaltă valoare artistică reproduse în ultimul număr al revistei „FOTOGRAFIA" ne îndrituesc să punem în Asociaţia F. A. R. cele mai temeinice nădejdi în realizarea ideilor pe cari cu atâta căldură le urmăreşte.

Abonamente la revista FOTOGRAFIA şi înscrierea în Asociaţia F. A. R. se pot face în strada Regală No. 4, unde se află sediul Asociaţiei.

„Revista enciclopedică" — de care e respundetor d. Ioan Corbu a apărut într'un mai mare număr de pagini. Se împarte totuşi gratuit, pentru ca lumea românească să la cunoştinţă de diversele *„străformări"* şi pentru ca d. Ioanus Corvus Arvense *se audă nesciinţa şi desmeţul şcólei fonetiste* sblerând în contra domniei sale.

Redactorul Revistei enciclopedice se ocupă în ultimul număr de d. T. Pisani, bătrânul colaborator al *„Universului"* căruia îi spune, pentru ca cititorul român se nu piérdă nimic din preciósele învéţeturi ale linguistului clujean, că *„Sărmana limbă românească"* e un titlu ţigănesc.

Românesce se dice *„Mărata (?) limbă românéscă".*

Tot din acest număr luăm cunoştinţă că d. Ioan Corbu a scris şi o carte de astronomie poporală *„Ad astra"* apreciată mult în felul ei.

Caragiale — adaugă notiţa — cetind-o din întâmplare, a trimis salutări autorului, „ale cărui opere excelente i-au causat mare plăcere".

Bulgaria dansează...

(Urmare din pag. I-a)

Aşa se face că sub rodnica domnie a lui Boris III, Bulgaria, deşi învinsă în războiu, a ştiut totuşi să-şi câştige un frumos loc, sub soarele acestor binecuvântaţi ani de pace.

Bulgaria şi-a plătit toate grelele datorii de războiu, leva bulgară, se ştie, deasemenea, a avut întotdeauna un curs ridicat faţă de leul nostru.

Armata bulgară a fost întotdeauna o armată de oameni bine instruiţi, bine şi simplu echipaţi şi de un moral superior, îndeobşte recunoscut.

Popor muncitor şi demnituos până la sânge, care s'a mulţumit cu puţin şi a ştiut să-şi creeze din piatra seacă a solului său, propriile resurse de viaţă. In Bulgaria, iată, nu există o problemă evreească.

In politica externă, vecina noastră are numai amiciţii şi pactul de linişte eternă încheiat cu fraţii lor Sârbii, nu poate să fie decât un bun augur aci în Balkanii cei pururi sfăşiaţi.

Ani şi ani de zile, aşteptaseră Bulgarii ca Ţarul lor prea-mărit să treacă în rândul oamenilor, să întemeieze adică un cămin.

Şi Regele Boris s'a căsătorit cu Principesa Ioana, asigurându-şi prin rudenia Italiei, un nou sprijin în Europa.

Acum după alţi ani de disperată aşteptare, poporul bulgar are şi un Trandafiriu Moştenitor, care capătă numele marelui Simeon, din epoca de aur al Ţarilului lor şi asigură continuitatea monarhică.

Sincer mărturisim că şi noi, monarhişti în cele mai profunde convingeri ale noastre, ne emoţionăm odată cu clopotele Alexandrei-Newsky...

N. Crevedia

DE LA O ZI LA ALTA

TEATRU

COMOEDIA: Kontuşovka-Palace
GRADINA MARCONI: Fustele dela minister.
TEATRUL LIGII CULTURALE: Clopoţelul de alarmă.

CINEMA

CAPITOL: Bastardul şi Succesele căpitanului Papană.
ARO: Suprema jertfă.
ROXY: Bastardul şi Succesele căpitanului Papană.
A.R.P.A.: Aur chinezesc şi Şantaj.
TRIANON: Veronica şi jurnal.
VOX: Jurnalul unei cameriste, Mesagiul către Garcia şi jurnal Fox nou.
GRADINA ARPA-COLOS: Azi mă 'nsor, farsă operetă în 3 acte de Labiche.
FEMINA: „Mister Flow" şi completare, comedie colorată.
FORUM: Femeia în frac şi O lacrimă pe un mormânt.
FRANKLIN: Cavalcada şi Trei strengari şi o strengăriţă.
OMNIA: O lacrimă pe un mormânt şi Văduca din Monte Carlo.
CITY: Simfonia IX-a şi Căpitanul Ianuarie.
MARCONI: Nu sunt timidă şi Parada Dragostei.
MODEL: Fantoma din Expresul No. 6 şi Cerul în flăcări.
DARLY: Adolescenţă şi Tânărul conte.
DORY: Macul Roşu şi Vagabondul.
COTROCENI: Nu vă încredeţi în bărbaţi şi Mesagiul către Garcia.
DIANA: Rătăcind spre fericire şi Goana Morţii.
UNIC (Sala şi Grădina): Regina Valsului şi Paris.
DICHIU: „Soţul ideal" cu Brigitte Helm şi George Alexander şi „Agentul special".
ORFEU: Romeo şi Julietta şi Anna Kareninna.
TRIUMF (Griviţei 335): Fuga lui Tarzan şi Holywod Melody.
MILANO: (Grădină şi sală): Mitsuko, film japonez şi Medicul femeilor.
VOLGA DOROBANŢI: Mitsuko şi Voi fi a ta.
LIZEANU: Crinul din mocirlă şi Marietta.
DOAMNEI (fost Manon): Echipagiul şi Malec răpit de gangsteri.
PACHE: Taras Bulba şi Rapsodia vieneză.
CENTRAL: Taras Bulba şi Muntele blestemat.
PAX: Diavolul alb, jurnal şi Matchul de box.
FLORIDA: (Sală şi Grădină): Poteca Pinului singuratec, Locotenent Bobby şi completare.
GRADINA ŞIC (Filantropia 85): Maria Krasnowa şi Contele Obligado.
ILEANA strada Avrig (sala şi grădina): Dama cu camelii şi Shanghai sub gloanţe.

RADIO

VINERI, 18 IUNIE 1937

14.10. Radio-jurnal.
14.30. Muzică distractivă (discuri).
15.00. Ultimele ştiri.
19.00. Ora. Mersul vremii.
19.03. Concert de muzică distractivă. Orchestra Victor Predescu.

UNIVERSITATEA RADIO
20.10. Micile staţiuni balneare de la noi, de dr. C. Constantinescu.
20.30. FAUST, operă în 5 acte de Charles Gounod (discuri).
In pauza I (după act. II: 21.20-21.35): Cărţi şi reviste.
In pauza II (după act. III: 22.20-22.30): Radio-jurnal.
In pauza III (după act. IV: 23.05-23.15): Sport.
23.55. Jurnal pentru străinătate în limba franceză şi germană.
0.05. Ultimele ştiri.

SAMBATA, 19 IUNIE 1937

6.30. Deschiderea emisiunii. Gimnastică ritmică. Radio-jurnal. Concert de dimineaţă (discuri). Sfaturi gospodăreşti şi medicale.
7.30. Inchiderea emisiunii.
13.00. Ora. Culturale. Sport. Cota Dunării.
13.10. Concert de prânz. Muzică distractivă (discuri).
14.10. Radio-jurnal.
14.25. Muzică variată (discuri).
15.00. Ultimele ştiri.
16.45. ORA STRAJERILOR:
I. Poezia populară de I. Valerian din Secretariatul O.E.T.R. II. „Mioriţa", scenariu radiofonic de At. Mitric, jucat de şc. primară de fete din Băneasa, de sub direcţia d-nei Ecaterina Talaz; III. Ştiri străjereşti.
19.00. Ora. Mersul vremii.
19.03. Munca de folos obştesc: programul de vară, de Ion Nistor, ministrul muncii.
19.15. Concertul Fanfarei reg. 21 inf. cond. de lt. I. Stamatiade.
21.00. Cultul morţilor de Aurel Bordenache.
UNIVERSITATEA RADIO
20.15. Staţiunile noastre pentru boalele de piele şi sifilis, de g-ral dr. C. Iliescu.
RADIO-ROMANIA
20.35-21.00. Muzică variată (disc.)
RADIO-BUCUREŞTI
20.35. Alexandru Bojenescu. Cântece româneşti.
RADIO-ROMANIA şi RADIO-BUCUREŞTI
21.00. Poşta Radio.
21.15. Muzică de dans.
22.30. Sport. Radio-jurnal.
22.45. Concert nocturn al orchestrei Vasile Julea, transmis dela restaurantul „Coşna".
23.45. Jurnal pentru străinătate în limba franceză şi germană.

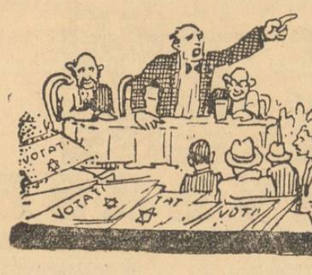

Viața politică

Infama intrigă a presei iudaice

— Care este situația reală din partidul național-creștin. —

Presa izraelită duce de mai multă vreme, o nesfârșită și stupidă campanie, în legătură cu pretinsele neînțelegeri din partidul național-creștin. Meșterii interpretărilor talmudice, judecând cu o logică despre care se știe că are lipsă la cântar, stau pitiți între rotative și pândesc activitatea național-creștină. O supraveghează, mai ales, cu o pasiune care, poate, își are explicația ei.

Fiecare gest este supus unui sever și minuțios examen, fiecare virgulă care apare în oficioasele partidului este discutată, fiecare comunicat este răstălmăcit și detectivul reportajului politic, obișnuit să adaoge câte ceva la ceeace există, sau să creeze, cu fantezia sa deranjată, când nu sunt fapte cari să-i alimenteze proza zilnică și să satisfacă pofta de senzațional a unei conduceri care face negustorie cu maculatură, nu mai ostenește, căutând peste tot, ceea ce, firește, nu se poate găsi în nici-o parte.

INTRIGA IUDAICA

Ar fi, poate, de prisos să mai spunem că această idioată campanie nu este altceva decât savanta organizare a minciunii reporticești — iar desmințirile i-ar ușura prea mult. pe cei cari nu sunt în bune raporturi cu onestitatea profesională.

Această violentă campanie este o intrigă de calitate inferioară, ea nu se întemeiază pe o informație reală, ci este, în special, intenția cercurilor jidovești, mutată la gazetă și transformată în comentariu politic.

Discuția este inutilă. In toate împrejurările, în fața cărora a fost pus, dela 14 Iulie 1935 și până astăzi, partidul național-creștin s'a manifestat unitar și hotărât.

In acest partid, care are la temelia sa ideia națională și creștină, nici chiar curente de idei nu sunt, cari ar putea să fie socotite ca un semn de neînțelegere. Unitatea de conducere, unitatea de gândire și unitatea de acțiune, n'au suferit nici-o defecțiune.

Noi nu dăm desminți. Dar cercetăm o situație. Presa izraelită desbate problema solidarității național-creștine, punând-o bineînțeles, la îndoială, fără să înfățișeze cetitorilor săi un singur fapt, un singur moment, din care s'ar putea înțelege acest lucru. Se face literatură numai — și de cea mai proastă calitate.

CE SE URMAREȘTE

Campania are însă alt scop. Prin ea lumea jidovească încearcă să introducă în rândurile național-creștine un element de suspiciune reciprocă și de neîncredere. In al doilea rând, presa iudaică se trudește să popularizeze aceste svonuri, pentru a zăpăci pe alegători. Oricum, cu orice preț, ziarele jidănești ar vrea ca perfecta unitate național-creștină să se rupă. Dece?

Se vorbește de succesiune. Momentul nu e prea îndepărtat. Partidul național-creștin este o forță politică de prima linie și o putere electorală sdrobitoare. Mai mult chiar: el este în clipele acestea tragice, elementul care polarizează aspirațiunile naționale. Jidanii se tem de un guvern naționalist. De aceea au pus în bătaie tunurile insinuărilor și calomniei. Paralel cu acțiunea de denigrare a partidului național-creștin, se duce o pasionată campanie în favoarea partidului național-țărănist, căruia, toți Kalmanii cu tocul la ureche și călimara la brâu îi oferă, în fiecare zi, o succesiune care, totuș, se lasă așteptată. Din aceste date, oricine poate cu ușurință pricepe de ce ziarele iudaice ar vrea nimicirea partidului național creștin.

Două nenorociri de cale ferată

— Un automobil a fost sfărâmat lângă R.-Vâlcea și o căruță pe linia Moși-Lipcani. Morți și răniți. —

Trenul automotor 7097 a surprins aseară la klm. 8, pe pasajul de nivel între stația Sadagura și halta Mahala, de pe linia Moși-Lipcani (Bucovina), o căruță în care se aflau două femei și o copilă.

Căruța a fost sfărîmată și aruncată la mare depărtare.

Una din femei, Clima, a fost omorită, iar cealaltă, Florina Caulea și fetița Elisabeta Caulea, au fost grav rănite la cap.

Victimele sunt de fel din comuna Jucica (Cernăuți).

Un medic, aflat în automotor, a dat primele ajutoare rănitelor după care au fost transportate, cu același tren. la spitalul din Sulița Nouă.

UN AUTOMOBIL SFARAMAT LANGA R.-VALCEA

Pe când trenul de marfă nr. 2561, din 45 vagoane, manevra în stația R.-Vâlcea, a surprins la trecerea de nivel a cantonului 19, automobilul nr. 29 din Pitești, proprietatea d-nei Marta Dodi Elena, sfărâmându-l.

In automobil se aflau d-nii locot. Gheorghe Pană, sublt. Alexandru Vasiliu ,ambii din divizionul obuziere 1 de munte, și d-nii avocat Victor Ivănceanu, Marin Caravica și șoferul Gheorghe Oprica.

Conducătorul și coproprietarul automobilului, Gheorghe Oprica, a fost rănit ușor, ca și d. Caravica.

După pansament, rănitii au plecat acasă.

Din cercetările făcute, s'a constatat că păzitorul barierei, Ilanca Gheorghe, ridicase, în timpul manevrei, bariera pentru trecerea unui autocamion. Cum în acelaș moment venea în viteză și automobilul, conducătorul, văzând linia liberă, n'a mai avut vreme să frâneze și nici păzitorul să mai lase bariera.

Bordelul dela Royal Palace

Nu ne era deajuns, pe vechea uliță a Sărindarului, batjocura presei izraelite. Sfintele locuri, pe cari altădată se înălța Biserica din Sărindar, trebuia să fie prostituat și cu un hotel în care se lăfăe toți escrocii jidani și cele mai abjecte prostituate.

Intr'adevăr, în str. Sărindar 18, se înalță hotelul PALACE ROYAL, proprietatea unei societăți românești. O vreme, hotelul exploatat de societate și de Români, era frecventat de lume serioasă din provincie, de numeroși parlamentari și demnitari. Dar buna reputație a hotelului s'a prăbușit curând, de îndată ce exploatarea lui a fost dată pe mâna jidanilor. Iuda a făcut din Royal Palace, locul de întâlnire a tuturor excrocilor, aventurierilor comuniști și mai ales un oribil bordel pentru prostituate.

Hotelul — azi în stăpânirea a doi dintre cei mai periculoși excroci jidani — e o rușine pentru Capitală. Ne întrebăm cum se face că autoritățile n'au nimic de spus.

Dar cei doi excroci jidani, cu bogate caziere, își permit să terorizeze și pe Românii puțini cari se găsesc pe Sărindar. De aceea ne vedem obligați să ne ocupăm mai îndeaproape de lupanarul dela Royal Palace și de banditii cari s'au cuibărit în el.

Balanța Comercială cu Germania e favorabilă

EXPORTUL Germaniei din România pe primul trimestru 1937 a fost de 25 mil. Rmk, iar importul de 35 mil. Rmk., cu un sold în favoarea României de 10 mil. Rmk. Pe același trimestru anul trecut soldul a fost defavorabil României cu 7¼ mil. Rmk.

In momentul de față avem un sold creditor de 24 mil. Rmk reprezentând circa un miliard lei.

Vânătoarea comuniștilor după preoții și credincioșii din Spania

— Au fost executați 16.750 preoți și 11 episcopi. Impușcați în fața propriilor lor morminte. —

„Je suis partout" *publică, în cadrul unui mare reportaj persecuțiile comuniștilor și anarhiștilor spanioli împotriva preoților și a tuturor credincioșilor din Spania. Mărturisirile sunt făcute de un deputat din Cortesuri al cărui nume nu este menționat întrucât familia acestuia locuind încă în Spania comunistă ar risca să fie măcelărită de către roșii.*

EXTERMINAREA PREOȚILOR

Conducătorii marxiști și anarhiști, scrie deputatul spaniol, au decis dela începutul revoluției, exterminarea tuturor acelora cari reprezintă ierarhii și funcțiuni eclesiastice.

Milițiile marxiste au decapitat dela 19 Iulie 1936 până la 1 Februarie 1937, în zonele stăpânite de comuniști, 16.750 PREOȚI ȘI 11 EPISCOPI. Acestea sunt datele oficiale. Foarte puține persecuții în istoria bisericii prezintă un număr așa de ridicat de martiri sacrificați în așa de puține zile.

Inalții demnitari eclesiastici au dat dovezi de extraordinară tărie sufletească, nici unul dintre ei necăutând să se salveze.

Cu privire la asasinarea episcopului de Lerida și a unui mare număr de preoți, deputatul spaniol, spune următoarele:

IMPUȘCAȚI IN FAȚA PROPRIILOR LOR MORMINTE..

„In ziua când trebuiau să fie executați au fost anunțați că vor fi transportați, noaptea, dela castelul Montjuich la Barcelona. Aceasta veste le-a dat oarecari speranțe. In după amiaza zilei fixate, episcopul și preoții fură transportați cu un camion. Insă în loc să fie duși la Barcelona, camionul se opri în fața cimitirului dela Lerida. Atunci ei înțeleseră că vor fi executați. Preoții îngenunchiară, în jurul episcopului și-i cerură să le dea binecuvântarea lui. Episcopul pronunță Crezul și fiecare fu dus în fața câte unei gropi săpate una lângă alta. Apoi miliținii îi împușcară. Cadavrele episcopului și ale preoților căzură direct în gropi...

Se cunoaște, scrie deputatul spaniol, cuvântul unuia dintre asasini :

— Astfel noi ușurăm lucrul. Fiecare preot împușcat cade direct în groapa lui. Noi trebue apoi numai să aruncăm deasupra pământ.

— Insă, obiectă cineva, ce faceți dacă nu a murit unul din cei executați?

— Cu atât mai bine! El va muri înăbușit, sub pământ. Fiți siguri că de acolo nu va ești...

VANATOAREA DUPA PREOȚI

Vânătoarea după preoți a luat formele cele mai inimaginabile. Nici o figură bisericească n'a fost cruțată. Fernand Muller, consulul Norvegiei la Barcelona nemai considerând viața sa și a familiei sale în siguranță, părăsi Spania. Cauza plecării a fost următoarea dramă care se desfășură chiar în casa sa.

El adăpostea la el pe un tânăr preot care dădea educație fiilor săi. Deși preceptorul se găsea sub protecția pavilionului norvegian și cu toate că consulul Muller se opuse la arestarea preotului, totuși miliținii îl ridicară cu forța și-l asasinară imediat.

Presa a divulgat stratagema întrebuințată de roșii, pentru a pune mâna pe toți preoții cari erau bănuiți că s'au ascuns în vreo parte. O femee tânără, cu aer dezolat i se prezentă spunându-i: Veniți repede pentru a împărtăși pe un om care moare! Preotul se ducea imediat la locul indicat de femee. Acolo era executat de roșii...

ȘT. I.

Conferința Micii Înțelegeri

(Urmare din pag. I-a)

unei pe Dunăre cu participarea d-lui președinte Stoiadinovici.

„Această întrevedere constitue un eveniment important în istoria Micii Înțelegeri: este prima oară când șefii guvernelor Micii Înțelegeri se întâlnesc pentru a delibera asupra marilor interese care leagă pentru totdeauna cele trei popoare.

„Un comunicat va preciza conversațiile ce au avut loc și concluziile lor. Pot rezuma aceste concluzii spunând că Mica Înțelegere constitue azi un organism unitar și puternic pe care nici o forță din lume nu-l va putea nici slăbi, nici sdruncina.

„Fiindcă vorbesc și presei străine, pot adăoga că știu că în anumite momente, în coloanele unor anumite ziare de dincolo de fruntarii, apar știri și comentarii senzaționale, datorite unor informații insuficiente sau unor știri tendențioase. Odată pentru totdeauna voesc să risipesc aceste legende, declarând în numele colegilor mei : popoarele Micii Înțelegeri nu vor oferi niciodată lumii spectacolul Curiaților, cari au fost învinși unul după altul, fiindcă au părăsit frontul comun al luptei.

„Mulțumesc din toată inima presei române și presei străine, ai cărei reprezentanți au venit să difuzeze această reuniune solemnă".

E la modă iubirea de patrie...

(Urmare din pag. I-a)

D. Zaharia Stancu a fost cumpărat ca să patroneze o fițuică bolșevică. D. Zaharia Stancu revendică o oarecare intelectualitate. Inteligența — o presupunem, ca să discutăm — nu se poate lipsi însă de cultură. D. Zaharia Stancu nu cunoaște istoria, de unde se poate vedea că, într'adevăr, naționalismul românesc, a fost o „modă" care nu s'a schimbat niciodată. Tot ce s'a creiat, în țara noastră, reformele sociale și cele politice, toată cultura noastră, în sfârșit, vedeți, țara întreagă, unitară și entuziastă, s'au făcut sub cutele tricolorului. Toate revoluțiile Românilor au pornit dintr'o violentă svâcnire naționalistă. Toate unirile noastre au avut la temelia lor ideia de naționalitate. Dela Tudor Vladimirescu, la Simion Bărnuțiu, Avram Iancu, Mihail Kogălniceanu și Nicolae Bălcescu, ideia de naționalitate a fost neobositul motor al tuturor acțiunilor revoluționare sau constructive. Dela A. D. Holban, la Conta, Eminescu și Cuza, întreaga noastră doctrină politică are ca axă de desvoltare ideia de naționalitate. Dela Nicolae Iorga, Alexandru Vaida, popa Lucaciu, Octavian Goga și Barbu Delavrancea, întreaga cruciadă pentru intrarea în acțiune se desleanțue din ideia de naționalitate. Istoria noastră întreagă este patetica evoluție a spiritului național, a celui mai fierbinte patriotism. Privind acuma, peste Europa de astăzi, ne dăm seama că întregul continent trăește mistica naționalismului totalitar. Cu cât haiducii bolșevismului uneltesc mai stăruitor, cu atât naționalismul trebue strigat mai puternic. Iar cei cari-l strigă nu fac altceva decât să execute porunca istoriei românești și a instinctului nostru de conservare.

Așa dar d. Zaharia Stancu e un intelectual. André Gide s'a întors cu un profund desgust, dela Moscova, pentru tot ce-a putut vedea acolo. Iar Julien Benda, care e jidan, a arătat că o literatură sovietică e imposibilă. Rechizitoriul lui Panait Istrate se cunoaște. Iar Maxim Gorchi, în momentul în care s'a întors în Rusia, a murit ca scriitor. Ni se pare, oricum, ciudată, pledoaria pentru un regim demn de ferocitatea lui Neron și de apocaliptica măcelărie a Bizantului apus...

I. P. Prundeni

Politice

TINERETUL NAȚIONAL liberal Gheorghe I. Brătianu — secția de luptă — ține ședință astăzi Vineri 18 Iunie a. c., orele 21, la clubul central din pasagiul Român 23, sub președinția d-lui Mihail Sturza.

*

LA „GIB", mâine la ora 1 d. a., național-țărăniștii vor sărbători succesul pe care l-au avut în alegerile județene dela Ilfov.

Și pentrucă succesul e al jidanului Max Auschnit, azi dimineață d. Virgil Madgearu l-a invitat personal să participe la banchet.

*

INFORMAȚIA apărută într'un ziar de dimineață referitoare la „reintregirea" dela Mizil, este cu totul eronată.

Organizația partidului național liberal din Mizil, condusă de d. dr. Murgu, își continuă activitatea complet independentă.

Toată „reîntregirea" se reduce doar la dezertarea unui singur membru care a fost atras de probabilele avantagii pe care i le poate oferi o guvernare în preajma prăbușirii ei.

*

PARTIDUL Național - Creștin, *Sectorul II Negru* ține ședință publică astă seară *la ora 9*, la sediul său din b-dul Pache 124, sub președinția d-lui prof. univ. *Ion Sân Giorgiu.*

*

IN VEDEREA organizării sectoarelor, președinții, vice-președinții și secretarii generali ai organizației partidului național-creștin din Capitală vor avea astăzi d. a., o consfătuire la clubul central din calea Victoriei.

*

ASTASEARA Vineri ora 8,30, circ 18 a „FRONTULUI ROMANESC" de sub președinția d-lui avocat Anghel Demetrescu ține ședința obișnuită în noul sediu din b-dul Mărășești nr. 23.

*

RESTAURANTUL cooperativei legionare care se va deschide în curînd în Capitală, are nevoie de 10 copii de țăran, cu școala primară terminată, deșteptați și sănătoși. Se preferă copiii fără părinți sau aparținând unor familii sărace și numeroase.

Ei vor crește în familia legionară în vederea viitorului comerț legionar.

Cine cunoaște asemenea copii, e rugat să anunțe la sediul partidului.

*

IERI s'a inaugurat linia aeriană Moscova-Iași-Cluj, cu punctul de terminare Praga.

Se rupe partidul național-țărănesc

— La sfârșitul acestei luni d. Mihalache va demisiona dela șefie și maniștii vor cere de președinte pe d. Iuliu Maniu, iar centriștii pe d. N. Costăchescu. —

Consecințele boclucașei scadențe dela 15 Iunie

Cei inițiați în evoluția vieții politice știu, că exasperarea național-țărănistă de azi își are începutul în faimoasele evenimente ce au premers congresului dela 4 Aprilie, din sala „Savoy".

In adevăr, în zilele de 2 și 3 Aprilie, executat sângeros în ședințele comitetului central și de centriști și de maniști, d. Mihalache a anunțat că demisionează dela șefia partidului în mod irevocabil. D. Maniu era cel indicat de majoritate să preia președinția. Dar în noaptea de 2 Aprilie, pe la orele 3, d. Mihalache a avut o întrevedere cu d. Grigore Filipescu-Tantieme și a doua zi, entuziasmat, în mijlocul unei consternări generale, a aruncat bomba: revine asupra demisiei, pentru că a primit asigurări formale, din cea mai bună sursă, că la 14 Iunie se declanșează criza de regim și la 15 Iunie va primi mandatul să alcătuiască un guvern național-țărănesc.

D. Mihalache a fost mustrat. Grupul manist și grupul centrist i-au atras atenționea, că e neserios dacă ia în considerare fagăduieli pornite dela oameni ce nu au nici o calitate și dacă se încrede în șoaptele unor ratați politici.

I s'a mai demonstrat, că situația nu se va schimba și că va ajunge un ridicol.

Văzând persistența d-lui Mihalache, ambele tabere, după discuții furtunoase, i-au acordat un ultim termen. Adică: dacă și după 15 Iunie lucrurile vor fi neschimbate, vor porni, cu înversunare, ofensiva, ceeând capul învățătorului dela Topoloveni.

SPULBERAREA UNOR ILUZII

Cu toate, că s'a făcut o nemaipomenită demagogie pe chestia lui 15 Iunie, aranjându-se și listele de miniștri, parlamentari, prefecți și primari în hazul opiniei publice, cu toate că d. Grigore Filipescu-Tantieme a colindat cartierele Parisului și a publicat articole în săptămânalele franceze, totuș succesiunea nu s'a deschis și partidul național-țărănesc nu a ajuns, la data fixată, la mult râvnita putere.

Ba, ceva mai mult: în timp ce d. Mihalache aștepta să preia frânele conducerii țării în ziua de 15 Iunie, guvernul Tătărăscu primia, călduros, în aceeaș zi, pe strălucitul bărbat politic, d. Milan Hodza, președintele consiliului de miniștri al Cehoslovaciei.

Vasăzică, visurile național-țărăniste s'au spulberat.

Adeverindu-se prevederile maniștilor și ale centriștilor, în curând va începe răfuiala.

Aflăm, că după 25 Iunie d. Mihalache va fi somat să convoace comitetul executiv, când vor fi înfățișate două soluții.

1) Maniștii vor argumenta, că se impune prezența d-lui Iuliu Maniu la șefia partidului, de oarece d-sa ar practica o altă metodă și ar asigura disciplina care e sdruncinată, reușind, zice-se, să se pună și la adăpost de atacurile mișcărilor naționaliste.

2) Centriștii, din contră, vor demonstra că președinția d-lui Maniu va fi o pacoste pentru partid. Prin amenințări și intimidări nu se poate ajunge la guvern. Soluția ar fi, după ei, ca d. profesor N. Costăchescu să treacă la șefie.

Lupta va fi acerbă și indiferent care punct de vedere va triumfa, două fapte se vor produce:

a) D. Mihalache va demisiona dela președinție.

b) Partidul se va rupe.

Iată realitatea din lagărul național-țărănesc.

Sfârșitul lui Iunie va înregistra toate evenimentele prevăzute de noi.

Victor Mocanu

Palme pentru ordinarii calomniatori dela „Dreptatea"

— O insultă mizerabilă și o retractare penibilă. Care este situația d-lui Mihail Ralea. —

In redacția ziarului „Dreptatea" s'au cuibărit toate haimanalele maidanelor bucureștene și toate pușlamalele scrisului cu piciorul. De aceea foaia peste care călărește d. Mihail D. Ralea nu este altceva decât o imensă hasna, în care toți delicvenții gramaticii și toți schismaticii codului penal, scuipă neconținut , din călimările lor cu lături stilistice.

Specialitatea rândașilor d-lui Virgil Madgearu este însă calomnia, cea mai infamă, cea mai oribilă, cea mai degradantă. Meșterii insinuărilor calomnioase, fiind lipsiți însă de cea mai elementară fantezie, învinuirile lor se risipesc la prima adiere de ironie. „Dreptatea" e pur și simplu ridicolă.

Fanaticii datelor fixe, disperații succesiunilor puse la cale de cavalerul alergărilor de cai, surprinși — se întâmplă uneori! — de nesfârșitul lor supliciu, în conflict cu gramatica, în conflict cu morala, în conflict cu întreaga lume, năvălesc înfiorător asupra oricui, pentru a-și ostoi revolta atâtor veninoase decepții.

Am arătat eri că ziarul „Dreptatea" a inventat o infamă legendă pe seama noastră. Am cerut precizium și ne-am adresat parchetului. Așteptăm cuvântul procurorului, cu hotărîrea că demascăm încă odată pestilențiala speluncă din str. Clemenceau nr. 9. Ca să vedeți până unde merge nerușinarea mărgarilor dela „Dreptatea", arătăm azi că însuși d. dr. Angelescu, ministrul instrucțiunii publice, a fost calomniat cu atâta inconștiență, scribii d-lui Mihalache, acuzându-l, pur și simplu de furt. Dar iată să vedeți nerușinarea :

AU DISPARUT 4 VACI!

Se știe că d. dr. Angelescu e un om bogat. Ziarul „Dreptatea" *îl învinuește, totuș, că a furat patru vaci! Iată ce scrie foaia d-lui Mihai Ralea, prof. universitar, în ziua de 15 Iunie, 1937 :*

„Vizitatorii expoziției „Munca noastră românească" au putut admira în primele zile, printre altele, 4 vaci din rasele basarabeană, moldovenească, Siementhal și Algan, prezentate de Regia fermelor statului, într'un grajd de îngrijită construcție.

„Și în câteva zile s'a dus vestea despre cele 4 vaci expuse la Brătianu.

„A fost însă un făcut ca statul să piardă un sfert de milion lei, reprezentând valoarea acestor produse de rasă ale crescătoriilor sale.

„Intr'adevăr, cele 4 vaci expuse la „Munca noastră românească" au dispărut.

„Grajdul stă pustiu de vreo două săptămâni.

„S'a crezut mai întâiu că nu le-a priit vacilor canicula care s'a abătut asupra Capitalei, și că, în asemenea condițiuni, transportarea lor la fermele de reședință a fost o măsură înțeleaptă.

„Realitatea este însă cu totul alta.

„Cele 4 vaci expuse la Brătianu se găsesc astăzi... în grajdurile d-lui dr. Angelescu, ministrul instrucțiunii publice, cunoscutul multi-milionar!

„S'ar putea crede că amator de a-și îmbogăți cirezile cu asemenea exemplare rare de cornute de rasă, d. dr. Angelescu, om căruia îi dă mâna să plătească, a scos un sfert de milion lei din buzunar, și le-a cumpărat.

„In definitiv, s'ar mai fi găsind vite de rasă la fermele statului, iar specialiștii care gospodăresc aceste ferme, n'au decât să le înmulțească.

„Dar d. dr. Angelescu n'a plătit la început nimic, iar dacă a plătit până la urmă, a plătit prea puțin.

„Ministrul instrucțiunii a văzut vacile, și i-au plăcut.

„D. dr. Ionescu-Brăila, directorul general al zootehnicei din ministerul agriculturii, le-a oferit imediat. Până seara ,cele 4 vaci de rasă Siementhal, Algan, basarabeană și moldovenească, se găseau în grajdurile bogătașului de la Monteoru.

„Valoarea lor, la prețul pieții, reprezintă circa un sfert de milion lei.

D. dr. Angelescu a oferit 20.000 lei, pentruca nu cumva să se poată spune că a primit cadouri dela stat!"

Ne oprim aci. Ne este rușine să mai continuăm pe calea imundelor calomnii ale „Dreptății", *care merg cu nerușinarea până acolo, încât aruncă cu noroi în întreg corpul medicilor veterinari.*

Așa dar, d. dr. Angelescu a furat patru vaci. Acuzația e precisă și firește, mincinoasă.

PALMUIREA CALOMNIATORILOR

Reportajul „Dreptății" nu putea rămâne fără răspuns. Ministerul agriculturii a trimis ziarului calomniator, următoarea scrisoare:

„Am citit cu surprindere articolul publicat în ziarul „Dreptatea" nr. 2774 din ziua de Marți 15 Iunie 1937, cu titlul: „Au dispărut 4 vaci din Expoziția „Munca Românească". Un cadou de un sfert de milion lei pentru d. dr. Argelescu... Veterinarii așteaptă catedre în învățământul normal!

„Conținutul este cu totul nedrept și lipsit de cea mai slabă urmă de adevăr, din următoarele motive :

„Animalele cari nu figurează în Expoziția „Munca Românească" se află în prezent în Institutiunile de unde au fost aduse și anume : vacile Simmental și Schwitz se află la Florica, vaca românească se află la Popăuți, vaca roșie de Basarabia se găsește la Ferma Gheorghiță, care ține loc de Institutul Național Zootehnic.

„Porcii și oile, deasemenea, au fost înapoiate odată cu celelalte animale, la aceleași instituții adică Florica, Gheorghița și Slobozia.

„Prin urmare animalele de care vorbiți în articolul arătat se găsesc în grajdurile Institutiunilor respective și nu în grajdurile d-lui dr. Angelescu.

„De altfel nici cliseul pe care îl dați nu corespunde realității întrucât reprezintă vaci de o singură rasă, pe când vacile expuse erau de 4 rase diferite.

„Față de cele arătate, cu onoare vă rugăm să binevoiți a publica această desmințire în acelaș loc și cu aceleași caractere ca și articolul de mai sus".

Ce face „Dreptatea ?" Publică neavând încotro, această scrisoare, dar cu următorul comentar :

— „Luăm act cu satisfacție că vacile se află la fermele Florica, Popăuți și Gheorghița".

Ia act cu... satisfacție! Porci și nerușinați. Satisfacție?... Dupăce ai aruncat cu hârdăul de lături într'un om, făcându-l hoț?

Desmințirea de mai sus, ca și amăruia primire pe care i-o face „Dreptatea", dovedesc, încă odată, că oficiosul național-țărănist nu e altceva decât o foaie de scandal și calomnie.

PROFESOR UNIVERSITAR!

Toate aceste infamii sunt scrise de d. Mihail D. Ralea ,inspirate de el și acoperite cu numele său care apare zilnic în capul gazetei : director ! *D. Mihail D. Ralea este profesor universitar și în această calitate își îngăduie cele mai grosolane insulte la adresa ministrului său. Acest lucru e poate explicabil, știindu-se că național-țărăniștii sunt lipsiți de cea mai elementară onestitate. Epiderma lor e insensibilă la palme. Aici nu folosește, poate, de cât bocancul aplicat unde se cuvine, în moalele cugetătoare dela spate.*

Fiind profesor universitar, d. Mihail D. Ralea face educația studenților. Oricine înțelege, acum, ce fel de profesor universitar, ce educator este tristul erou al rotativelor minciunii. De aceea tineretul studențesc se uită, adesea, cu atâta superior dispreț, spre dascălii de pe catedre, privindu-i cu milă și cu revoltă.

D. Mihail D. Ralea este astăzi un nemernic zapciu electoral, o biată cârpă politică, lipită în turul ițarilor d-lui Ion Mihalache. Lichelismul e atât de puternic, încât a putut face, dintr'un profesor universitar, o nefericită sdreanță morală, surpând, totodată, și prestigiul învățământului superior.

SA FIE CHEMAT LA CATEDRA SAU DAT AFARA!

Am mai spus și eri acest lucru. D. Mihail D. Ralea e profesor al Universității din Iași. Dar locuește la București. Tare pe situația sa politică din partid, d. Ralea își îngăduie îndrăsneala de a înfrunta legea și de a batjocori un ministru care, totuș, îi tolerează absența din orașul unde ar trebui să locuiască.

D. Ralea vrea să fie director al „Dreptății". Nimeni nu-l oprește. Mai ales că s'a dovedit meșter al calomniei și are state de serviciu în slujba minciunii. In cazul acesta socotim necesară o examinare a situației sale universitare și demiterea sa din învățământ. D. Ralea e o improvizație universitară. L-au îmbrâncit spre catedră lojile masonice, făcând din aroganța semidoctă a unui tânăr învățământ, o figură de filisof. Cerem ministerului Instrucțiunii publice să aplice legea care este categorică. Sau să înlăture din învățământ un om care spurcă o catedră și mutilează sufletul generațiilor tinere.

PORUNCA VREMII

Politică de continuitate

Marginalii la realegerea d-lui Al. G. Donescu, ca primar al Capitalei

Continuitatea în opera de guvernământ ca și în opera administrativă a țării sau a unui oraș, este singura capabilă să ajute la desăvârșirea unei acțiuni. De aceia spiritul de continuitate care pare că se întronează în administrația comunală a Capitalei, trebue subliniat.

D. Al. G. Donescu, reales cu unanimitate ca primar general al Capitalei, de consilierii comunali liberali și ai opoziției, — în declarațiile făcute presei, vorbește despre politica de continuitate pe care o va respecta în această a doua etapă a realizării programului edilitar, întocmit acum 3 ani.

„Activitatea noastră prezentă, în plină desfășurare, nu ne permite să ne alcătuim un nou program, până când liniile mari ale planului nostru prezent nu vor fi epuizate. Avem încă lucrări mari pe cari le urmărim cu perseverență și hotărîre" — a spus d. Al. G. Donescu".

In adevăr, opera de modernizare a primului oraș al țării, legată de numele d-lui Al. G. Donescu, ale cărui înfăptuiri fac zeloși chiar pe cei mai destoinici primari ai noștri. Dar, nu este mai puțin adevărat că d. Al. G. Donescu nu a ținut, până acum, seama de situația mizerabilă în care se găsesc cartierele Capitalei. De aceia faptul că d-sa anunță, prin declarațiile făcute, că își va îndrepta toate eforturile de realizare către periferiile Capitalei, trebue menționată.

Un fapt trebue să-i amintim, cu regret, d-lui Al. G. Donescu: că ar fi de dorit ca cel puțin în această a doua perioadă a primariatului său să se înconjoare mai ales de elemente românești.

Prea mulți cetățeni... români mișună pe lângă d-sa și după cum spuneam și altădată, toate bunele intenții sunt compromise de toți afaceriștii și ovreiașii din juru-i.

Șt. I.

Starea câmpului și semănăturilor

Ministerul agriculturii și domeniilor comunică următoarele cu privire la situația câmpului și semănăturilor în urma rapoartelor primite în ultimele zile :

Luni începe seceratul grâului în Oltenia.

In Moldova s'a uscat grâul pretutindeni, dar având în vedere cantitatea de cultură din această regiune, nu poate fi vorba de o situație alarmantă.

Porumbul a întârziat, iar culturile de orz și ovăz sunt compromise în toată țara.

Pe marginea lacului Herăstrău, s'a instalat o tabără a tineretului jidănesc

Ce zic ministerul de interne și siguranța statului?

Se știe că autoritățile de stat, au dispus, în urma votări legii muncii pentru folos obștesc, închiderea tuturor taberelor de muncă aparținând diferitelor grupări politice.

Cei dintâi cari au înțeles să se supună noilor dispozițiuni votate de Parlament, au fost conducătorii mișcărilor naționaliste. In această privință este suficient să amintim aici, circulara d-lui CORNELIU ZELEA CODREANU, trimeasă acum câteva zile tuturor conducătorilor din provincie.

Cei dintâi cari contravin dispozițiunilor pentru funcționarea taberelor de muncă, sunt jidanii.

Suntem informați că acești deliquenți de totdeauna ai legilor, și-au instalat pe marginea lacului Herăstrău pe locul cărămidăriei Popovici, o tabără în care se adăpostesc sute de elevi jidani din toate unghiurile țării.

CE AU DE ZIS MINISTERUL DE INTERNE ȘI SIGURANȚA GENERALA A STATULUI ?

Tabăra aceasta este ceva mai mult decât o tabără școlărească.

In mijlocul corturilor de pe cărămidăria Popovici stă ridicat drapelul sionist.

Elevii jidani sunt îmbrăcați cu uniforme în alb-albastru, culoarea pavilionului lor național.

In fiecare zi acești elevi fac exerciții cu caracter militar, în aer liber.

Evident că acestor exerciții jidanii le spun : sport.

La tabără se citesc diferite cărți, al căror conținut este subversiv.

Autoritățile nu au decât să facă o descindere inopinată pentru a se convinge despre cele de mai sus.

Unii dintre jidani cari și-au descoperit oarecari aptitudini retorice țin și discursuri în aer liber.

Din toate cele de mai sus rezultă că manifestările jidanilor dela tabăra din marginea lacului Herăstrău au un caracter vădit politic, fapt în urma căruia tabăra ar trebui imediat desființată.

Noi ne îndoim că ministerul de interne și siguranța statului vor cerceta relatările de față, dispunând apoi imediata închidere a taberii jidănești din marginea lacului Herăstrău.

PRIMĂRIA MUNICIPIULUI BUCUREȘTI
Ordonanță

Având în vedere Jurnalul Consiliului de Miniștri No. 1328, publicat în Monitorul Oficial No. 121, din 28 Mai 1937, prin care se dispune suspendarea taxelor percepute de Primării asupra alimentelor;

Având în vedere propunerile făcute de comisiunea interministerială în vederea ieftenirii articolelor de primă necesitate, comunicate Municipiului cu adresa Ministerului de Interne No. 6468-1937.

Având în vedere dispozițiunile art. 86 și 105 din Regulamentul Financiar al Municipiului București, din 2 August 1936, prin care — pentru a pune, la îndemâna populației Capitalei, alimente cu prețuri ieftine, precum și pentru a veni în ajutorul fermierilor, din jurul Municipiului București, pentru desfacerea cu ușurință a produselor fermelor respective — sunt scutite de taxele comunale vehiculele cu tracțiune animală, cari transportă: zarzavaturi, lemne, furaje, nutreturi, cereale, oale, dogărie, fructe, papură, trestie și împletiturile lor, precum și impozitul ad-valorem, următoarele mărfuri și produse, în raza municipiului, cu vechicule cu tracțiune animală:

a) toate animalele și păsările vii;

b) laptele dulce, acru, de putină, smântâna, untul, untura, brânzeturile, ouăle, vânatul, racii, melcii, ciupercile și bureții;

c) cerealele, leguminoasele și zarzavaturile;

d) făina și uruelile;

e) lemnele de foc;

f) Coșurile, panerele, rogojinile și orice împletituri de papură, trestie, răchită;

h) animalele aduse pe picioare de țărani și fermieri, în grupe de cel mult cinci capete;

scutiri cari se mențin în totul.

Având în vedere drepturile, ce ne sunt conferite de legea administrativă, din 27 Martie 1936 și de legea pentru organizarea administrațiunii Municipiului București, din 11 Septembrie 1929;

Noi, Al. G. Donescu, Primarul General al Municipiului București,

Aducem la cunoștința cetățenilor Capitalei, următoarele:

Pe lângă scutirile de mai sus, prevăzute de art. 86 și 105 din regulamentul financiar al Municipiului, se suspendă:

a) aplicarea impozitului comunal ad-valorem, prevăzut de art. 193, tabloul anex. Nr. crt. 13 din legea administrativă și de art. 100 din regulamentul financiar al Municipiului, numai asupra articolelor alimentare, produse în țară, introduse sau scoase din raza Municipiului, prin C. F. R. sau prin bariere, cu vehiculele cu tracțiune mecanică sau animală, în orice cantitate.

b) Impozitele comunale asupra cărnurilor tăiate și produselor alimentare de origină animală, introduse în raza Municipiului, prevăzute de art. 193 tabloul anex. Nr. 18, din legea administrativă și de art. 129 din regulamentul financiar al Municipiului și anume:

Impozitul de 2 lei per. kgr. de păsări tăiate;

Impozitul de 3 lei per kgr. de mezeluri, pastramă, grăsimi și untură.

Prezenta ordonanță intră în vigoare în ziua de 14 Iunie a. c.

Primarul General al Municipiului,
AL. G. DONESCU
Director General Financiar.
Christea Isidor

18150-3026 A.

...c. 11 Iunie 1937

Sunt și complic în fraudele dela Administrația de Verde?

Descinderile dela soc. „Distribuția" și „Unirea". Dela păsuirile ministerului de finanțe la fraude. Varveri este amestecat și în fraudele dela percepția X ? Se vor face verificări la administrațiile financiare din întreaga țară.

D. judecător de instrucție V. LAZARONEANU, dela cabinetul II, a început eri cercetările în legătură cu fraudele dela Administrația de încasări și plăți a sectorului IV Verde. D-sa a luat în primul rând interogatoriul fostului casier încasator MENELAS VARVERI și a stabilit modul cum opera delapidatorul, descoperind 17 feluri de operații practicate de acesta.

După amiază la ora 6, d. judecător instructor a făcut o descindere la Administrația financiară, de unde a ridicat o serie de documente edificatoare pentru instruirea cazului.

Pe baza acestor documente, d. judecător V. LAZARONEANU continuă azi cercetările prin descinderi la soc. petroliferă „UNIREA" și la soc. „DISTRIBUȚIA". Se crede, că prin interogatoriile și confruntările de astăzi se va da și de urma complicilor.

„M'AU NENOROCIT JIDANII!"

Este interesant, că în timpul instrucției, grecul Menelas Varveri fiind silit să recunoască lipsa evidentă din scripte a circa 9 milioane lei, a încheiat:

— „M'au nenorocit jidanii!...".

Intr'adevăr, complicitatea jidovească se dovedește și aci cu prisosință.

Se știe, că nu de mult a răbufnit în presă o campanie în legătură cu fraudele fiscale ale soc. „DISTRIBUȚIA". Directorul general ZENTLER însă a reușit și de astă dată să scape de rigorile legilor fiscale, prin metode jidovești bine cunoscute.

Dar, mai presus de orice, soc. „DISTRIBUȚIA" era un contribuabil favorit al fiscului, pentrucă la orice nevoie, casierul VARVERI apela la această societate să anticipeze plata impozitului, ca astfel să se poată acoperi cota zilnică a încasărilor.

UN SISTEM DEFECTUOS

De când cu teoria bugetului echilibrat cu orice sacrificii, ministerul de finanțe prin diferite conferințe și circulări confidențiale pline de amenințări pentru bieții funcționari, presează de doi ani încoace aparatul fiscal să mărească încasările, folosindu-se orice posibilitate pentru aceasta.

De aci s'a ajuns la sistemul defectuos prin teroarea, care se desfășoară într'o gradație tipică: dela ministrul finanțelor la inspectorii generali, dela aceștia la inspectorii regionali și administratorii financiari, iar aceștia la rândul lor presează pe perceptori, casieri și agenții de urmărire.

In timpul acesta păsuirile pentru plata impozitelor curg potop dela ministerul finanțelor. Ceeace înseamnă, că urmăririle pentru încasarea debitelor sunt stânjenite chiar de cei cari dau ordine pentru activarea încasărilor și amenință totodată cu mutarea pe subalterni, ca să acopere cota prestabilită a încasărilor.

Aflându-se în această situație de teroare și sabotaj, administrațiile financiare și percepțiile au adoptat sistemul unui artificiu de calcul. Până când va ajunge să încaseze și pe contribuabilii cari au protecții la ministerul de finanțe și vin în ziua când trebuie să fie executați cu păsuirea, apelează la diverse societăți să plătească cu anticipație impozitul, pentru a se putea acoperi cota de încasări zilnică.

CUM S'AU INCURCAT SOCOTELILE

Dela acest sistem nenorocit, practicat în ultimii doi ani de ministerul finanțelor, s'a ajuns la tot felul de fraude și la cazul de astăzi.

La administrația de încasări și plăți a sectorului IV Verde, recunoscută ca având cea mai proastă categorie de contribuabili din Capitală, neființd în acest sector decât vreo câteva societăți cu un venit impozabil mai mare, metoda plății anticipate a impozitelor era singura salvatoare față de amenințările conferințelor și circulărilor confidențiale ale ministerului de finanțe.

Pentru a se acoperi cota reglementară a încasărilor se apela, pentru a achita impozitul anticipat, la soc. „DISTRIBUȚIA", „UNIREA", etc.

Casierul MENELAS VARVERI s'a folosit de aceste anticipații pentru a acoperi diferitele lui lipsuri de casă, lucrând în deosebi cu aceste două societăți și, mai ales cu jidanii GOLDSTEIN și ARONOVICI, dela „DISTRIBUȚIA".

Când casierul VARVERI avea nevoie de o anumită sumă de bani, pentru a acoperi lipsurile lui sau pentru a se majora cota încasărilor din ziua respectivă, dădea un telefon lui GOLDSTEIN sau lui ARONOVICI, primind în ziua aceia cuvenita declarație de plată a impozitului și rămânând ca a doua zi să definitiveze operația în scripte, odată cu eliberarea recipisei pentru suma anticipată.

In registre totul apărea ca o operație pur legală și registrele oficiale — în afară de cele de rezervă — le prezenta la verificările organelor respective de control și inspecție în deplină regulă. Dar, jongleria cu registre, chitanțe, recipise, lipsuri, acoperiri dela o zi la alta justificate, pentruca alte lipsuri să reapară din nou în altă zi, a mers până s'a descoperit la prima verificare generală, că o chitanță datată cu trei luni înaintea zilei, în care a fost eliberată, este falsă. Cu aceasta s'au prăbușit cele 17 sisteme ale grecului, de a dovedi în registre o situație perfect legală, deși nu reușea să-și acopere lipsurile.

I-AU TRAS CHIULUL JIDANII?

Din declarațiile casierului Varveri reiese că jidanii dela soc. „Distribuția" l-au înșelat în toate aceste socoteli cu încasările anticipate de impozite.

In hârtiile lui Varveri, soc. „Distribuția" apare mereu cu un rest de plată din partea lui Aronovici sau a lui Goldstein. Numai din când în când, pe câte o hârtie, apare și semnătura jidanului Aronovici, cu mențiunea „ACHITAT".

Se pare că jidanii au mirosit, că grecul Varveri a încurcat socotelile și are lipsuri mari, încât astfel au început târguelile între ei, până ce în cele din urmă târându-l pe grec spre prăpastie, jidanii i-au tras chiulul cu o parte din lipsurile de astăzi.

Acelaș lucru s'a întâmplat și cu ceilalți jidani dela „Unirea", la partida cărora Varveri are lipsuri de circa 700—800 mii lei. Restul până la 9 milioane lei — cifra totală a fraudelor constatate până acum — găsindu-se în conturile încurcate cu soc. „Distribuția".

MISTERUL FRAUDELOR DELA PERCEPȚIA X

Iată cum dela păsuirile ministerului de finanțe s'a ajuns la sistemul impozitelor plătite anticipat, ca apoi dela incapacitatea lui VARVERI înșelat de jidani, să se ajungă la delapidare și lipsuri nejustificate de 9 milioane lei.

Dar, cu această ocazie, trebue să ne reamintim, că gestionarii Administrației de Verde au mai fost păliți de neașteptate de o nenorocire, prin fraudele dela percepția X, despre care s'a scris la timp în ziare.

Faptul brut se reduce la tânguirile d-rei LOZONSKY — alt nume străin — într'o dimineață în biurou perceptorului șef, că i s'au furat din tezaur câțiva saci de monetă metalică în valoare de circa 6-700 mii lei. Acești bani trebuiau vărsați la Administrația de Verde, lui VARVERI sau casierului central.

Cercetările justiției n'au ajuns la nici un rezultat, fraudele dela percepția X rămânând într'un mister desăvârșit.

In afară de relațiile colegiale de serviciu, oare, ce afinități păguboase mai sunt între acești casieri din sectorul de Verde ? Este, credem, o întrebare necesară în cercetările în curs.

INCA O VINA A MINISTERULUI DE FINANȚE

In afară de condițiile prielnice ale delapidărilor casierului VARVERI, trebue să completăm cadrul acestor cercetări, cu insuficiențele serviciului personalului din ministerul finanțelor.

Când MENELAS VARVERI a fost mutat dela Adminstrația de încasări și plăți a sectorului III Albastru la postul de astăzi, a venit grecul înstărit, fiind bine cunoscut, că are două automobile, casă, etc. Tot luxul, care stârnea invidie printre colegi și, mai ales între soțiile acestora, în relațiile dela familie la familie, era bine știut, că se datora din afacerile făcute în vremuri triste cu achitarea ordonanțelor de plată. Se spune, că a avut și o anchetă în legătură cu afacerile dela Administrația de Albastru.

Totuși, ministerul finanțelor continuă să numească în asemenea locuri de răspundere, asemenea funcționari suspecți. Și, aceasta se repetă, începând dela secretarul general și unii directori din minister, până la prăpădiții de funcționari cu 2—3.000 lei salariu, care alături de lux și chefuri, au caziere de incorectitudine, rea credință în serviciu, incapacitate, etc. Dar, despre acest toleranțe ale ministerului de finanțe, ne vom mai ocupa, când vom avea să dăm în vileag cazul administratorului financiar din orașul ministrului de finanțe, care figurează în fruntea propunerilor pentru avansare.

CONFERINȚA DELA MINISTERUL FINANȚELOR

In legătură cu fraudele dela Administrația de Verde, a avut loc eri o conferință prezidată de ministrul finanțelor și, la care au luat parte secretarii generali, directorii din minister și anchetatorii fraudelor.

S'a hotărît să se înceapă verificări în toată țara, la administrațiile financiare de încasări și plăți și acolo unde se vor constata neregulități cât de mici, să se aplice cele mai grave sancțiuni.

In vederea acestor verificări pe țară, să sperăm, că toate considerațiunile noastre din prezentul reportaj, vor folosi nu numai organelor de control dar și conducătorilor ministerului de finanțe.

P. Tipărescu

CAPITOL ȘI ROXY
BASTARDUL
și Succesele Căpitanului Papană

Casele de împrumut pe amanet și de păstrare din România

Strada Sf. Ionică Nr. 9

Se aduce la cunoștință, că în ziua de Miercuri 16 Iunie a. c. la ora 8 dimineața a început să funcționeze în fostul local al Muntelui de Pietate, Str. Sf. Ionică Nr. 9. **„Casa de împrumut pe amanet și de păstrare din România"** autorizată prin Decretul Lege Nr. 2361 din 11 Noembrie 1936 (M. Of. Nr 264 din 12 Noembrie 1936).

Orele pentru public în toate zilele de lucru dela 8—12 jum. dim.

DIVERSE

DUMINICA, se va desfășura, în prezența M. S. Regelui și a membrilor guvernului, la Cetatea Albă, solemnitățile pentru inaugurarea aerodromului local și a sanatoriului maritim pentru tuberculoși dela Bugaz.

In acest scop, membrii guvernului părăsesc Capitala mâine seară.

*

DIRECȚIUNEA generală c. f. r. face cunoscut, că pentru completarea numărului de mecanici necesari direcțiunii tracțiunii, se va ține un nou examen cu meseriașii din atelierele direcției A pentru admiterea în școlile medii de tracțiune.

Examenul va începe în ziua de 1 Sep. cor. în localul școlilor profesionale din București, Calea Griviței nr. 343.

Inscrierile pentru acest examen se primesc până la 25 August cor. la direcțiunea tracțiunii.

*

ȘEDINȚA Oficiului central pentru valorificarea grâului se va ține în cursul săptămânii viitoare, sub președinția d. M. Negură, ministrul cooperației.

*

CONCURSUL de prășitoare pentru porumb organizat de Uniunea Sindicatelor Agricole în colaborare cu Institutul de Cercetări Agronomice, ce urma să se țină Sâmbătă 19 Iunie, s'a amânat pentru Marți 22 Iunie, deoarece Sâmbătă are loc inaugurarea Institutului de cercetări agronomice.

Domnii agricultori cari doresc să urmărească concursul sunt rugați să se anunțe la Uniune (telefon 3.09.37) pentru a li se rezerva loc în autobuz. Plecarea Marți, orele 8 jum. dela sediul Uniunii, b-dul I. C. Brătianu No. 5.

*

CU PRILEJUL congresului internațional de agricultură din Haga, s'a aprobat o reducere de 50% din taxele tarifului tren de persoane între 16—29 Iunie cor.

Această reducere s'a dat numai pentru membrii comitetului național român de agricultură.

La ducere participanții vor călători cu biletul întreg iar la înapoiere, gratuit în baza unei vize făcute la stația de frontieră.

Nu se admite întreruperea călătoriei.

*

VIZA tuturor carnetelor de identitate tip c. f. r., cu 50% sau 75% reducere, emise funcționarilor activi sau pensionarilor de orice categorie, se va face pe viitor începând dela 1 Aprilie, al fiecărui an, pentru ca să coincidă încasarea taxelor pentru modernizarea drumurilor, cu viza carnetelor.

Carnetele cu viza anuală, vizate pe anul 1937, sunt valabile până la 1 Aprilie 1938 ; iar la a-cea dată cu ocazia vizei, se va plăti și taxa de modernizare, pentru un an și un trimestru.

*

ASTAZI, la orele 10 jum. dim., s'a deschis la sediul Asociațiunei generale a medicilor, din str. Isvor 16, desbaterile congresului anual al medicilor.

Ia parte la desbateri și d. dr. ION COSTINESCU, ministrul sănătății.

*

PARTICIPANȚII la congresul cultural comemorativ ai foștilor elevi ai Blajului din Blaj beneficiază de 50% de pornire în zilele de 22—24 cor. inclusiv și se vor înapoia între 24—26 cor. inclusiv. La ducere se va călători cu legitimația de călătorie cu prețul întreg, înapoierea făcându-se gratuit pe baza vizei făcută de stația Blaj și a unui certificat eliberat și semnat de comitetul organizator. Odată cu vizarea biletului se va viza și certificatul menționat mai sus.

*

MINISTERUL sănătății a dat dispoziții inspectoratelor sanitare să înceapă vaccinarea anti-difterică, cu antitoxina „Ramon" a copiilor născuți în 1937.

Această vaccinare a fost decretată obligatoriu, întrucât s'a dovedit a fi eficace în proporție de 95%.

Parada milioanelor

Loteria de stat a îmbogățit mii de oameni aparținând tuturor categoriilor sociale

Se spune că norocul e orb. Dar uneori pare totuși că vede. Vede sbuciumul celor lipsiți și le vine în ajutor. Vede pe cei ce stărue în speranța unui câștig și nu-i dezamăgește. Vede și înțelege dorul tinerilor de a-și aranja viitorul, înțelege și sprijină grija celor în vârstă, cari se străduesc să asigure copiilor lor o viață mai bună.

Există o lege a norocului care atunci când nici cu gândul nu gândești te face să-ți amintești de existența ei.

Deobicei se spune că banul trebuește disprețuit, dar înainte de a-l disprețui, trebue să-l ai.

Ca să îl ai trebue să muncești dar trebue să ai și noroc.

Ultima tragere a loteriei statului care a avut loc Marțea trecută a adus fericire și liniște în multe familii.

Avem o nouă serie de milionari. Și bineînțeles și o nouă serie de milionărese.

Mașina fermecată care funcționează la fiecare 15 ale lunii în aula FUNDAȚIEI CAROL I-iu a distribuit Marți peste 300 de milioane de lei. Zeița Norocului a veghiat la justa lor împărțire. Oameni aparținând tuturor claselor noastre sociale au avut prilejul să-și vadă împlinit visul pentru care au agonisit cele câteva sute de lei cu care și-au procurat lozul.

CINE SUNT FERICIȚII CAȘTIGATORI

Fericirea măcelarului care a fost dus în triumf și salutat de întreg cartierul este edificatoare.

Vin apoi frații frizeri Toma și Adolf Nicolau cari și-au împărțit frățește până și norocul. Femeia Ioana Știrboiu cari au devenit milionari peste noapte. Locuiau la una din periferiile Capitalei.

MILIOANE, MILIOANE, MILIOANE

Nu putem trece cu vederea mai ales pe d-na Eugenia Petrescu din direcția administrativă a C. F. R., care își făcuse dinainte o listă de ceeace va face cu banii câștigați. 10.000 lei pentru biserică, 10.000 pentru lucrătorii din mine; la fel pentru rude, pompieri, etc.

Am găsit printre norocoși oameni cari și-au făcut socoteli foarte calculate, ce le poate schimba cu totul viața de până acum. Unii mai tineri se gândesc să urmeze câte o școală. Alții se gândesc la zilele odihnitoare ale unei vilegiaturi care să le liniștească nervii încordați de munca zilnică și să le întremeze sănătatea decimată de sgomotul și viața Capitalei.

CINE A PREZIDAT TRAGEREA DE MARȚI

Comisiunile cari au prezidat cursa norocului au fost compuse din :

La masă: d-ni ST. MIHAILEA, NU, consilier la Inalta curte de conturi, președinte, procuror MISSIR și I. STANCIULESCU, din partea ministerului sănătății.

La anexă : d-nii T. CARACAȘ, consilier la Inalta curte de conturi, procuror BENEDICT STOENESCU și RAICOVICEANU, ambele comisii fiind completate cu d. IULIAN CHIRCULESCU, din partea loteriei.

Tot timpul au asistat la tragere d-nii: I. ROSETTI-BALANESCU, directorul general al Regiei Loteriei de Stat și M. SIMIONESCU-RAMNICEANU, directorul tehnic.

O MILIONARA DE 5 LUNI

Cine ar fi bănuit că Marți, peste căsuța sărăcăcioasă — un bordei aproape — se va revărsa fericirea întruchipată în concreta binefacere a unui milion de lei? Cine ar fi bănuit că în străduța Isiaz nr. 7, locuită de muncitori cu ziua, toți necăjiți de o viață cu lipsuri, va fi unul care va avea mai mulți bani decât toți la un loc?

Câștigătorul unuia din multele milioane era trecut pe numele Ioana și Emilia Știrboiu. Sunt două surori. Este o mamă cu fiica sa? Da, este Emilia, nevasta pietrarului Știrboiu Năstase, și adevărata câștigătoare, pe numele căreia a fost pontat norocul.

— Ne-am mutat — spune Emilia Știrboiu — fiindcă este mai ieftin aici, 400 în loc de 600. Toată primăvara, bărbatu-meu a fost fără lucru. Acum abia a găsit ceva la o pietrărie, dar cât câștigă nu ne-ajunge nici pe departe pentru cele patru guri. Ca s'o mai cârpim, uite mi-a adus și acasă niște plăci de piatră, ca să le șlefuiesc. Când am timp îmi omor mâinile cu ele.

Deși tânără și destul de frumoasă, Emilia Știrboiu, nu știe să fie veselă. Nici acum când a aflat că e milionară. Viața grea pe care o duce și grija celor doi copii au vlăguit-o.

— Lucram, înainte de a naște copila, la o fabrică de pantofi. Patru lei jumătate pe oră. Douăsprezece ceasuri pe zi. De cinci ani o duceam așa. De când ne-am luat am fost săraci. De cinci ani. Eu sunt din Transilvania, bărbatu-meu din Oltenia.

— Și ce-o să faceți acum, când sunteți bogați și-ați scăpat de necazuri? — o întreabă de zor ziariștii.

— O să ne luăm un loc aici, prin Dămăroaia și o să ne încropim o gospodărie mai ca lumea, că tare greu am dus-o.

Probabil că Emilia Știrboiu nu-și dă seama ce sumă enormă a câștigat azi. Sau, poate, că e uluită. Își aduce aminte de sărăcia ei și o deplânge.

Ioana, milionară la cinci luni, nu vrea să se trezească. Zâmbește în somn. Parcă își dă seama că de acum încolo copilăria o să-i fie numai un zâmbet.

REPARTIZAREA CAȘTIGURILOR PE ARA

Câștigurile de Marți, cari au căzut în toată țara ca o adevărată ploaie de milioane, au produs în marele public o impresie extraordinar de puternică. Este de remarcat, într'adevăr, *că pentru prima oară se trage Loteria cu trei serii, care îngăduie câștiguri mult mai numeroase ca înainte.*

Sumele mai importante, de milioane, au fost distribuite de noroc în diferite regiuni. Astfel, câștigurile de câte șase milioane au căzut două la București și unul la Chișinău. Din câștigurile dela București, două sferturi sunt însă și ele în provincie și anume unul la Craiova și altul la Buhuși.

Milioanele au căzut la Iași, la Cluj, la Constanța, la Timișoara, etc.

Sutele de mii au presărat țara întreagă. Aproape că nu a rămas centru în care să nu fie câștiguri de patru sute, de două sute sau de o sută de mii.

Și la sate sunt câștiguri numeroase, răspândite pe lozurile colecturii oficiale și a oficiilor P. T. T.

FANTEZIA CIFRELOR

Cifrele au și ele fantezia lor. Cine ar avea încredere în numărul 1 pentru a juca la Loterie? Sau în numărul 2? Și cu toate aceste cele două numere dela începutul socotelilor au ieșit eri câștigătoare.

Ar fi trebuit să fiți ieri la Fundația Carol, în sală, să urmăriți pasionanta tragere a Loteriei, pentru a vedea ce curioase sunt cifrele, mai ales când aduc milioane!

Fără exagerare, am avut pe ziua de Marți o etapă finală a loteriei de stat închinată cu precădere, săracilor, nevoiașilor, breslașilor, pompierilor, și sub acest raport, loteria de stat nu își găsește concurență.

JUSTIȚIA HAZARDULUI

Avem, așadar, începând de Marți, datorită loteriei de stat, un nou contingent de milionari.

De data aceasta mașina miraculoasă care are fantezia și temeritatea să inventeze pe aceste vremuri de cumplită criză, milionari autentici, a urmărit un minunat itinerariu filantropic. Și a făcut tot deodată și o operă de justiție larg cuprinzătoare și de înțelepciune într'adevăr generală, mașina aceasta fermecată s'a priceput să scoată din anonimatul lipsurilor: ori din sărăcie câteva suflete cari în toată viața lor n'ar fi avut fericirea să devină milionari grație osârdiei muncii lor trudnice și istovitoare.

Ați văzut peste cine s'a revărsat binecuvântarea norocului? Ați citit cine a avut șansa să fie acoperit cu cascada somptuoasă și magnifică a bancnotelor, care pentru mulți erau doar piese de muzeu, obiecte selecte, bune de admirat doar în vitrinele colecturilor. Lista are o sugestivă coloratură socială, prezintă un neașteptat caleidoscop, de săraci, de strâmtorați, de muncitori cu lefuri reduse și câștiguri mici.

Reclama pentru loteria de stat este inutilă.

Cifrele și numele celor ce au câștigat, vorbesc dela sine.

Firma jidovească „Vegetalis"
din Bucureşti comite nereguli la Brăila

Galiţianul M. Catz a contravenit legii comerţului exterior

Brăila, Iunie, 17. — „Porunca Vremii" s'a ocupat la vreme de scandaloasele afaceri incorecte la cari se pretează unele firme exportatoare din Brăila şi alte oraşe şi a arătat pe bază de date concrete procedeele de cari uzează spre a frusta Banca Naţională, fără să plătească impozitele cuvenite.

Revenim astăzi şi vom arăta, în cele ce urmează o nouă ispravă săvârşită de o firmă jidovească din Bucureşti.

In ziua de 3 Octombrie 1936, soc. „Vegetalis", din Bucureşti, str. Vânători 25, al cărei principal acţionar e galiţianul Moise Catz, prin intermediul casei de expediţie „Schonfeld şi Eiger", din oraşul nostru a depus administraţiei vămii locale o declaraţie prin care arăta că a exportat prin portul Brăila, la ordinul soc. „Gaslini", din Genova, cu vaporul „Goffredo Mameli" sub pavilion italian, cantitatea de 441.064 kg. rapiţă colza.

La rândul său vama a înaintat **declaraţia la comisiunea pentru verificarea preţurilor cerealelor, care funcţionează pe lângă Banca Naţională.**

Funcţionarii acestei comisii, cercetând factura depusă de firma „Vegetalis" au constatat cu surprindere că în ea nu s'a arătat preţul real al mărfii exportate şi că era inferior celui de pe piaţa cerealelor din acea zi.

In urma acestui fapt, d-nii Gh. Zamfirescu, şef de vamă şi Iordan Bălănică, dela serviciul exterior al vămilor, au făcut cercetări şi au stabilit vinovăţia firmei „Vegetalis" aplicându-i o amendă de 1.114.380 lei.

Actele dresate au fost înaintate parchetului care a trimis în judecată pe jidanul M. Catz, proprietarul firmei „Vegetalis", pentru contravenţie la legea pentru reglementarea comerţului exterior.

Petre Vrâncianu

Un palat cultural, o licitaţie şi un om

CERNAUŢI, 17. — In ziua de 14 Iunie a. c. s'a ţinut în Palatul Mitropoliei din Cernăuţi a doua licitaţie publică în vederea începerii lucrărilor de construcţie ale mult discutatului Palat cultural. Credem că până acum încă n'a existat în Bucovina o altă problemă pentru a cărei soluţionare să se opună atâtea dificultăţi după cum s'au opus acesteia. Insfârşit, după o serie întreagă de tatonări, pretinsul dictator al Bucovinei s'a lăsat convins că în Bucovina după 20 de ani dela unire, existenţa unui Palat cultural românesc este nu numai un imperativ al vremurilor de sufocantă coplesire străină pe cari le trăim ci prin însăşi natura acestei situaţii este un imperativ de ordin naţional isvorât din puterea vitală şi din instinctul de conservare al unui popor care îşi dă seama cu un ceas mai devreme că riscă să-şi întunece aureola trecutului său istoric dacă nu opune dârzenia străveche atentatelor de asasinare ce-i vin din partea minorităţilor pe cari le-a oploşit. Din cele ce am mai scris în coloanele acestei neînfricate tribune de luptă naţională, relativ la această chestiune, credem că cititorii îşi reamintesc destul de bine că cuiul lui Pepelea în clădirea Palatului cultural a fost d. Iancu Nistor. Nu mai insistăm asupra acestui fapt fiindcă din principiu ne place să respectăm somnul răposaţilor întru Domnul, aşa că aceasta fiind situaţia, să intrăm în fond.

O LICITAŢIE CU FIRME ROMANEŞTI

E de necrezut.... Totuşi e adevărat. La licitaţia pentru începerea lucrărilor de construcţie ale Palatului cultural au fost invitate numai firme româneşti sadea. Iată-le : Tiberiu Eremia, Nicolau şi ing. Gheorghiu şi Schmiedt, Bravo, Vlădică Visarion, aşa om ne-a trebuit nouă la Fondul Bisericesc unde se împământeniseră jidanii. Să mai huzurească şi românii săraci de ei că prea ajunseseră de râs şi de ocară în paşalâcul lui Anhauch şi al răposatului de mai sus. Numai să te ţie Dumnezeu şi mai departe aşa, fiindcă vorba românului : Pe cine nu-l laşi să moară nu te lasă să trăeşti. Noi aceşti câţiva cari am înţeles că e greu să tai cangrena chiar din rădăcină, nu ne vine să credem când vedem că pe locul unde acum câteva zile se ridicau o puzderie de bărăci jidoveşti se va înălţa falnic şi măreţ un grandios palat cultural românesc menit să fie o vajnică cetate de cultură naţională şi puternic focar de clădire al dragostei de glie şi tron.

Clădirea Palatului Cultural din Cernăuţi înseamnă pentru Bucovina o nouă eră în istoria culturală a acestei provincii, înseamnă şi o nouă dovadă că eternitatea noastră pe aceste plaiuri este un fapt care nu poate fi pus la îndoială.

Salutăm cu entuziasm clădirea Palatului cultural şi aşteptăm cât de curând inaugurarea punerii pietrei fundamentale.

H. Th. Ionescu

Minoritarii din conducerea societăţilor de asigurare

Cazul dela societatea de asigurare „Adriatica" din Capitală

In Decembrie 1928, *cu autorizarea guvernului naţional-ţărănist, s'a instalat în Capitală, o agenţie a societăţii „ADRIATICA" de asigurare din Triest, agenţie care până la data de mai sus fiinţa la Cluj, ca o anexă a sucursalelor acestei societăţi de la* Viena şi Budapesta.

Este de notat că de la Unirea Transilvaniei cu Patria-Mumă, timp de 10 ani, toate guvernele care s'au succedat la cârma ţării, au refuzat aşezarea acestei agenţii *în Capitală. Naţional-ţărăniştii şi mai cu osebire* naţional-ardelenii *au favorizat pripăşirea* a acestui cuib de şovinişti-unguri *în inima ţării, după cum se va vedea mai jos.*

CINE CONDUCE SOC. ADRIATICA?

Pentru ochii opiniei publice, la data de mai sus (Decembrie 1928) Monitorul Oficial prevede că, conducerea societăţei pentru România o are d. profesor BRANCOVICI dir. gen. al soc. Agricola, în fapt însă societatea este condusă chiar de la instalarea ei în Capitală, *de paşaportarul ungur, supus maghiar, Ladislau Salay,* căsătorit cu o evreică văduvă adusă de pe târmurile Tibrului-Italia.

Acest conducător poartă numele de *director general* şi este ajutat *de alt ungur* ca director, un anume *TAŞY-BETZ,* al cărui fiu urmărit de siguranţa statului pentru comunism, este refugiat la Budapesta.

De altfel şi TASY-BETZ a avut un proces în Ungaria, pentru faptul că şi-a bătut joc prin grai, de mâna Sfântului Ştefan cu ocazia unei procesiuni religioase.

Şefii de serviciu sunt *unguri, evrei-unguri,* ori *evrei spanioli,* iar personalul întregei societăţi este compus din *unguri, evrei-unguri* şi *evrei-galiţieni.*

In acest conglomerat de străini, se află rătăciţi *doi români,* inginerul Constantinescu şi avocatul Ionescu, *un sas. EBERHARDT VON STOEHR* şi *un* grec inginerul CAVONIS, urmând să se vadă şi acesta dacă are sau nu cetăţenia română.

CE LIMBA SE VORBEŞTE IN INIMA CAPITALEI

Contenciosul are ca şef pe avocatul SCHAPIER provenit din ŞAPIRA, evreu galiţian. Din cauză că acesta *nu aude* (poţi trage cu puşca la urechile lui) este ajutat de avocatul român Ionescu.

Personalul de serviciu format de asemeni din unguri ardeleni, te întâmpină cu *„Nem-Tudom", „Tirem", „Teşek" „Ciocola"* etc.

Dacă în timpul orelor de serviciu, vei fi şi tu român prin biurouri, nici prin gând nu ţi-ar putea trece că te afli pe pământ românesc în mijlocul Capitalei României. Nu ! Ai impresia că eşti în vreun ghetto din Praga ori alt oraş din Polonia sau din Nordul Moldovei, în vre-o cafenea din Viena sau Cernăuţi, sau prin câmpiile ori pusta Ungariei. La ieşirea din serviciu a acestor funcţionari pe culuoare sau pe scări ţi se pare că plutesti pe un vapor în largul oceanului, plin cu emigraţi ai diverselor popoare.

Acesta este aspectul românesc al soc. „Adriatica".

La început, directorul paşaportar SALAY, ca să fie în notă, a angajat şi 5 români pe LIVIU MUNTEAN ardelean, A. FLORESCU, D. POPESCU, apoi pe MAGDALENO din Regat şi STEFANOV basarabean, însă în mai puţin de doi sau trei ani au fost toţi concediaţi şi înlocuiţi cu unguri şi evrei-galiţieni.

CARI SUNT PREVEDERILE LEGII?

Legea prevede că paşaportarii în ţară, se admit numai specialişti **şi aceştia dela caz la caz, ori pentru conducerea unei sucursale a unei societăţi de asigurare, credem că direcţiunea generală din Triest, putea găsi în România atâţia români de origină, destoinici, fără să fi fost nevoe de** un paşaportar ungur, fost ofiţer în armata ungurească, un feroce şovinist **şi tolerat în mijlocul Capitalei, în dispreţul legilor acestei ţări,** atât el, cât şi ajutorul său şi toată şleahta de străini, **care nu au nimic comun, cu ţara aceasta.**

TOLERANŢA ŞI COMPLICITATE ROMANEASCA

Misterul acestei toleranţe, în dispreţul legilor, stă *în protecţiunea politicienilor români,* care au făcut şi fac parte dintr'un aşa zis COMITET DE DIRECŢIUNE, al numitei societăţi, *aleşi pe sprinceană* dintre oamenii noştri politici, *comitet* care *nu are nici un fel de atribuţiune,* rostul lui fiind numai de a încasa sute de mii de lei anual, în schimbul intervenţiilor ce ei *sunt obligaţi,* a face la autorităţile de stat, de a nu se aplica societăţii „Adriatica" şi personalului ei, prevederile legilor.

Fapt e că acest comitet de direcţiune, este numai un paravan protector, vom aminti că direcţiunea generală fiind la Triest, acolo este şi consiliul de administraţie, de unde în mod real se dau ordinele şi ori ce dispoziţiuni.

Activitatea acestui comitet de direcţiune, să mărgineşte în întrunirea la câteva şedinţe într'un an, când li se pune la dispoziţia membrilor iluştri, ţigări, cafele, sau ceaiuri după preferinţă, şi mai cu seamă osebitul *şi scumpul plic cu bani,* pentru *„munca prestată".*

Mai există oare organe ale ministerului de interne, de industrie şi comerţ sau al muncii, care să fi luat de guler pe paşaportari şi pe semenii lor, pentru a-i trece graniţa şi înlocui cu români ? Până astăzi nu s'a auzit de aşa ceva.

In alt articol vom arăta pe nume cine au fost, şi cine sunt acei oameni politici, *profitori şi protectori ai comitetului de direcţiune* cu arătarea sumelor încasate de fiecare.

Se va vedea că între ei, *sunt oameni* din acei *care de la tribuna Corpurilor legiuitoare, congrese, şi conferinţe, sau intruniri publice, reclamă pe toate tonurile primatul muncii naţionale româneşti, iar pe de altă parte îşi fac interesele lor personale fiind amestecaţi în conducerea unor astfel de societăţi.*

Unde eşti tu, Ţepeş Doamne ?

Dimitrie Popescu
contabil autorizat, fost inspector verificator de gestiuni al soc. „Adriatica" de asigurare.

Un jidan din Galaţi
nu respectă repausul duminical

GALAŢI, 17. — La noi, sub privirea oblăduitoare a autorităţilor, unii comercianţi jidani îndrăznesc a nerespecta repausul duminical. Astfel, un ceasornicar jidan din str. I. C. Brătianu cu numele Rabinovici, nu închide magazinul său în Duminici şi nici seara după ora 8, când toate magazinele sunt obligate a închide. Credem că nimeni n'are vre-un interes special de a creia un regim de favoare jidanului Rabinovici şi în viitor va fi şi acesta impus la respectarea orariului şi a repausului duminical.

Şedinţa Consiliului superior
al magistraturii

Consiliul superior al magistraturii, sub preşidenţia d-lui ministru Vasile P. Sassu, *in continuare, a făcut următoarea mişcare:*

D. ION TANASESCU, preşedinte trib. Ismail, a fost înaintat consilier la C. Apel Chişinău cu delegaţie în Curtea Administrativă locală;

D. CONST. IOACHIM, jude trib. Cernăuţi, a fost înaintat preşedinte la trib. Storojineţ;

Restul şedinţei Consiliului s'a ocupat cu darea avizelor în cazurile în care s'a cerut acest aviz, conform art. 139 al. 1 şi al. 2 din legea organizării judecătoreşti.

Informaţiuni

❖ **DUMNICA 20 Iunie ora 4 d. a. va avea loc în sala Dalles, producţia de fine de an, a Conservatorului de Muzică, Coreografie şi artă dramatică „PRO-ARTE".**

Intrarea liberă.

❖ NOUL CONSILIU de administraţie al Asociaţiei diplomaţilor în ştiinţe administrative, ţine şedinţă de constituire Duminecă 20 Iunie c,. orele 9,30 dim., în localul institutului de ştiinţe administrative al României din Bucureşti, str. Creţulescu nr. 6.

❖ ASOCIAŢIA corpului didactic al gimnaziilor şi liceelor industriale — fete şi băeţi — din întreaga ţară, ţine adunarea generală ordinară în anul acesta, în ziua de 29 Iulie a. c., ora 9 a. m., în localul liceului Industrial de băieţi din oraşul Buzău.

❖ **PELERINII cari vor călători cu prilejul serbărilor religioase dela catedrala metropolitană din Sibiu, vor beneficia de 50% reducere din taxele tarifului tren de persoane, dacă vor pleca din staţia de pornire în zilele de 17—22 cor. şi se vor înapoia în zilele de 19—24 inclusiv.**

❖ ASTASEARA, Vineri, 18 Iunie c., *„Avântenii"* din Bucureşti se întrunesc la sediul asociaţiei, str. Bărăţiei nr. 31.

❖ ABONAMENTELE şcolare pe c. f. r., vor fi emise anul acesta, până la 15 Iulie cor, întrucât examenele şcolare s'au prelungit până la această dată.

❖ *LA ACADEMIA COMERCIALA din Capitală, se vor ţine între 23 August şi 4 Septembrie, cursuri de perfecţionare pentru membrii corpului didactic dela liceele şi gimnaziile comerciale.*

❖ *Primim cu rugămintea de a publica :*

Ştefan Vasilescu originar din Balş, fiind angajat curier la revista „CURSURILOR ŞI CONFERINŢELOR" a dispărut cu acte şi banii încasaţi.

Rugăm onor publicul, instituţiile publice şi particulare să nu-i încredinţeze bani sau articole pentru revistă şi să-l denunţe autorităţilor în drept când s'ar prezenta în asemenea scopuri.

Individul se dă drept inginer dar în realitate n'are decât câteva clase secundare.

Cu mulţumiri şi recunoştinţă directorul fondator al revistei profesor GH. PREDUŢ.

❖ **D. dr. CORNELIU CONSTANTINESCU, medic primar şi medic balneolog, va vorbi la Radio astăseară 18 Iunie c., orele 20,10, despre STAŢIUNILE MICI BALNEARE DIN ŢARA DELA NOI, CU APE SULFUROASE ŞI IODATE.**

❖ COMITETUL cercului profesorilor secundari din Bucureşti invită pe toţi profesorii şi profesoarele secundare din Bucureşti la obişnuita masă colegială de sfârşit de an pentru Sâmbătă 19 Iunie a. c., orele 8½ seara la restaurantul Grădina Botanică.

❖ Comitetul de iniţiativă al funcţionarilor comunali din comuna Şerban Vodă în frunte cu d. Gh. A. Georgescu secretarul comunei, a luat frumoasa iniţiativă de a da o mare serbare Miercuri 23 Iunie în hala „Al. Donescu", cu scopul ridicării unui bust fostului primar *Dumitru Voicu.* Serbarea se va ţine sub patronajul d-lui dr. Iordan Şoimu Minciulescu primarul com. Şerban Vodă.

❖ *Pentru azi, Vineri, orele 19, au fost convocate membrele comitetului central ale „Asociaţiei generale a personalului auxiliar medical feminin din România", la sediul Federaţiei salariaţilor publici, str. Ar. Briand No. 20 etaj I.*

La ordinea de zi: Fixarea datei congresului general ,rezultatul intervenţiilor făcute la Casa asigurărilor sociale privitor la salarizarea şi asistenţa medicală a personalului auxiliar din serviciul asigurărilor sociale si diverse.

❖ **DOMNII ABONAŢI, sunt rugaţi ca la orice reclamaţie sau schimbare de adresă, să binevoiască A NE TRIMITE ETICHETA CU CARE PRIMESC ZIARUL, iar spre a fi prompt serviţi să lipească pe cuponul mandatului poştal eticheta abonamentului expirat.**

Nu se mai plătesc bursele studenţeşti ?

Deşi examenele la unele facultăţi s'au terminat, studenţii urmând să plece peste câteva zile acasă, bursele pe luna Iunie n'au fost până acuma acordate studenţilor bursieri.

Interesându-ne la rectorat, n'am putut obţine nicio informaţiune în legătură cu data exactă a distribuirii burselor pe luna curentă.

Ministerul educaţiei naţionale sau rectoratul au datoria de a acorda studenţilor bursele datorate pe luna Iunie.

Sau în cazul cel mai rău, să facă cunoscută data la care bursierii îşi vor putea ridica dreptul lor.

Este un lucru pe care, cei în drept, nu ne îndoim că-l vor executa, cât mai grabnic posibil.

Numeroase atracţii
la „Luna Bucureştilor"

Printre numeroasele atracţiuni ale „Lunii Bucureştilor" din acest an, oraşul şi circul piticilor constituesc o noutate pe cât de interesantă, pe atât de distractivă.

Cei 50 de oameni sub un metru înălţime trăesc într'un oraş special construit de primărie pe malul lacului Herăstrău. Pe o suprafaţă de circa un hectar, a răsărit, ca din basme, un oraş în miniatură, care se aseamănă cu marile oraşe din ţările civilizate. In afară de cele 20 de case locuite de pitici, avem aici primăria, restaurantul, cafeneaua, prăvălii, gară, închisoare, etc. toate construite pe mărimea populaţiei ce locueşte în acest oraş.

Piticii trăesc în oraşul lor viaţa la fel cu cea din oraşele locuite de populaţia normală. Au primarul, poliţiştii şi soldaţii lor, călătoresc cu trenul liliputan, călăresc pe ponney, etc. In fiecare după amiază ei îşi fac siesta pe o terasă special amenajată, unde joacă cărţi, citesc reviste şi bârfesc...

Dar fiecare pitic este dublat de un desăvârşit artist de circ sau varieteu.

Toţi aceşti oameni mici, dar mari artişti, se produc zilnic în circul lor, unde stârnesc admiraţia miilor de vizitatori.

Piticii execută pe trapez şi bambus numere care se pot vedea numai în circurile cu renume mondial, unde se produc oameni normali. Aceleaş minuni ei fac pe cei patru ponney dresaţi, la numerele de acrobaţie, şi de dansuri acrobatice. Majoritatea numerelor cari compun programul circului de pitici nu s'au văzut încă la noi în ţară.

In prezent se fac zilnic repetiţii în vederea pregătirii unui program nou, cu care se vor produce piticii în circul lor.

Imediat după închiderea „Lunii Bucureştilor" trupa de pitici pleacă pentru o lună la Sofia, iar de acolo în America, unde are angajamente semnate.

Creştini
Vizitaţi magazinul „CONSUMUL IMPERIAL" din str. Nicu Golescu 11 lângă Atheneu, unde veţi fi serviţi cu toate articolele de coloniale şi băuturi, cu cele mai reduse preţuri.
Serviciul prompt şi la domiciliu. Tel. 3.37-05
Vasile Moiş

VASILE MUŞI

Se pare că în secolul vitezii, morala dispare tot mai mult şi că ne vom trezi odată că oamenii devin mai răi decât câinii şi că vântul din răsărit, — odinioară tot un răsărit ne-a adus mântuirea lumii, — va pustii acum pământul. Se pare că ceeace forma baza societăţii, — prietenia atât de mult cinstită din antichitate, — este pe punctul de a dispare sau a fi rău înţeleasă.

După gestul lui Tomescu, — gest reprobabil — care şi-a ucis prietenul, — azi am asistat la gestul lui Vasile Muşi, care şi-a ucis fostul prieten, pe Ion Livezeanu. Mobilul: acelaş în ambele crime. Şi ambele crime reprobabile.

Şi totuşi — există un totuşi — amândoi au încercat să-şi salveze onoarea pângărită de „prieten". Vasile Muşi şi Ion Livianu au fost prieteni buni, s'au căsătorit în acelaş an şi au fost fericiţi; Muşi având două fetiţe de 7 şi 8 ani. Nemulţumit de fericirea prietenului, — căci a lui dela un timp se schimbase — Livianu a încercat să fure fericirea prietenului lui, furându-i soţia.

Şi... l-am văzut pe Muşi la cabinetul IV instrucţie, unde au început cercetările în această crimă. Inconjurat de avocaţi, Muşi are privirea omului hotărît. Dârz, fără a fi tenace, el are conştiinţa datoriei împlinită. Este o datorie care lasă mult de dorit, dar care a înţeles-o el în acele momente. Fiicele lui vor fi aflat vestea dureroasă în satul lui de naştere, unde le-a trimis — aproape de Silistra — pentru a nu fi prea aproape de el. Ele sunt singura lui mângâiere acum! Pentru ele şi-a sacrificat viaţa lui.

D. judecător Mitulescu, titularul cabinetului IV instrucţie, a început cercetările, confirmând mandatul lui Vasile Muşi.

CERERE DE STRĂMUTARE RESPINSA

Inalta Curte de Casaţie secţia III-a a judecat ieri cererea de strămutare pentru suspiciune a procesului de „contravenţie" fiscală de aproape un miliard lei comisă de Societatea Paramount film, cerere introdusă de denunţătorul acestei mari panamale d. G. Popescu.

Suprema instanţă a respins cererea de strămutare pe motivul că denunţătorul nu are calitatea de a cere strămutare.

CONDAMNARE

Trib. Ilfov secţia II-a c. c. a condamnat ieri pe misitul Isac Bueller la 6 luni închisoare pentru faptul de înşelăciune şi anume târguindu-şi ca un conte, diferite mărfuri, tot ca un conte lăsa să-i fie duse de un om de serviciu pentru a plăti totul „la domiciliu" iar, când ajungea la vre-un block-house cu mai multe ieşiri, luat târguielile dela băiatul de prăvălie, pleca să aducă banii dar... dispărea pe uşa din dos.

NOROCUL LUI ZIPPER SCADE

Ieri s'au audiat alţi martori în faimoasa afacere — nebervetată încă — a lui Zipper care vroia să restituie dota soţiei de care divorţa din banii daţi de o altă persoană căreia îi promisese s'o ia în căsătorie în schimbul acestei sume urmând însă ca în realitate să se căsătorească cu o a treia persoană — aşa zice el.

Cu martorii audiaţi s'a căutat să se stabilească dacă banii au fost depuşi într'adevăr de d-na Vinter — trăsura de unire între soţia lui cu care este în divorţ şi viitoarea lui soţie (?) pentru a i se putea astfel restitui banii— sunt 250.000 lei, scump jidan — celei care era să fie trasă pe sfoară. Acest probatoriu s'a impus organelor anchetatoare deoarece depozitarei „sacrei" garanţii de mariaj, Sternbach, preşedintele societăţii, „sacra" — toate's sacre la jidani — şi Sady Schieber, preşedintele soc. Lomaş, pare a nu-şi reaminti „precis" cine a depus banii.

Făcându-se această dovadă norocul lui Zipper „dija" e în scădere.

TRIMIS IN JUDECATA

D. procuror Dimitriu a dat ieri rechizitoriu de trimitere în judecata Tribunalului a lui Ludovic Czell pentrucă reuşind să treacă în faţa a diferiţi clienţi imputernicitul societăţii An. „Pandora" a reuşit să semneze, sub ştampila societăţii, diferite cambii şi să-şi însuşească suma de lei 50.000.

FURTURILE DELA „ARTA"

La cabinetul V instrucţie, d. judecător Tretinescu a îndeplinit procedura contradictorie în instrucţia ce a făcut, privitoare la furturile săvârşite la uzina sălii „Arta", de indivizii Coriolan Şoimuş şi Leon... Ungureanu (de n'am fi controlat, am fi căzut în păcatul de a face un jidan român, căci Ungureanu — legea numelui! — e jidan).

După ce s'au ascultat concluziile părţilor, d. judecător a dispus trimiterea lor în judecată prin ordonanţă definitivă şi a pus în libertate pe Leon, pe o cauţiune de lei 10.000.

TRIMIŞI IN JUDECATA

D. Judecător Enescu, titularul cabinetului 3 Instrucţie a dat ordonanţă definitivă contra indivizilor : Aron Rosenstein zis Aronică — ce diminutiv plăcut ! — din str. Costaforu nr. 9, Bilo Chenderer zis Terdeli Bila din str. Maria Borănescu nr. 61 şi Traian Banciu zis N. Ţicu din str. Dumbrava Roşie, acuzaţi de diferite furturi prin efracţie.

Oamenii se aprovizionau şi ei cu maşini de scris, haine de pe la croitori — nu îi interesa că nu le vine pe talie —, şi tot felul de obiecte.., casnice.

Ţara şi „Porunca Vremii"

Continuăm a publica numele bunilor români, cari au răspuns apelului nostru pentru 10.000 de abonamente şi cărora le mulţumim călduros.

Sold precedent Lei 2.895.556

Ing. Mircea Gavrilescu, Prahova	400
George Ifrim, croitor, Iaşi	400
Cpt. Alex. Stratulat, Iaşi	200
Medic Emil Radu, Iaşi	200
Dumitru Gh. Rusu, comerciant, Cernăuţi	200
Ing. Const. Nicolau, Prahova	400
Vasile C., Loco	1.000
Jean Nic. B., Loco	1.000
Vasile Iscu, inginer, Loco	600
I. G., Loco	200
Tip. Coop. „L. C.", Loco	500
G-ral Argeşeanu Gh., Loco	800
Budescu, Loco	40
Toma I., Loco	65
Coralia Poenaru, Loco	200
Const. Tunescu, Loco	400
M. R., Loco	500
Arp. şi Din., Loco	600
Nestor, Loco	200
F. şi Ch., Loco	400
R. P., Loco	2.000
Nae Georgescu, Loco	800
Costică Radu, Loco	100
Ardeleanu I., Loco	165
Ilie Pănoiu ,avocat, Loco	400
Ştefănescu Goiceanu, Loco	230
Ioan Şerban, avocat, Năsăud	300
N. Munteanu, înv., Tecuci,	150
D. Buciuman, înv., Huniedoara	150
Povel Guja, preot, Ismail	150
Marin I. Mardale, Teleorman	150
M. Şoiman, Lăpuşna	150
I. Vlad, tâmplar, T.-Mare	150
Casa Naţională Română, Făgăraş	400
Orest Gheorghiţă, preot, Soroca	100
Grigore Motimancea, preot Gorj	100
Rădulescu I. Ilie, Vâlcea	100
Cândea N., ad-tor, Huniedoara	300
Atanasiu C-tin, Iaşi	100
Fântânaru Nicolae, Iaşi	100
Căminul cultural „Ion Creangă", Suceava	400
Grigoraş Bălăneşti D., Loco	800
Total general, Lei 2.911.156	

Direcţiunea Generală C. F. R.

Publicaţie

Marţi, 13 Iulie 1937, ora 9 a. m.

In sala licitaţiilor din Direcţiunea Generală C. F. R. str. Edgard Quinet No. 8, Bucureşti, se va ţine o licitaţie restrânsă cu invitaţii, cu oferte închise sigilate pentru procurarea unui Redresor pentru Atel. Iaşi.

Ofertele în plic închis şi sigilat vor fi trimise până la data licitaţiei la Direcţia E. din Direcţiunea Generală C. F. R., str. Edgard Quinet No. 8, sau prezentate comisiei de licitaţie.

Plicul cu oferta va purta menţiunea:

„Ofertă pentru Direcţiunea Atelierelor privitor la furnizarea unui Redresor pentru Atel. Iaşi., licitaţia din 13 Iulie 1937.

Garanţie provizorie de 5% din valoarea ofertei se va depune în plic separat odată cu oferta.

Informaţii se pot lua dela Direcţia Atelierelor Serv. A. 3, biroul A. III, Piaţa Gării de Nord etajul III Bucureşti în zilele de Marţi şi Vineri între orele 11,30—13,30.

No. 86326 R. A. Dir. Atelierelor.

COKS
DE CEA MAI BUNA CALITATE
LEI 1500 dela 3 tone în sus
LEI 1600 până la 3 tone
VINDE
SOCIETATEA GEN. de GAZ şi de ELECTRICITATE din BUCUREŞTI
NUMAI PANA LA FINELE LUNEI SEPTEMBRIE 1937
Pentru transportul în saci plumbuiţi la domiciliul cumpărătorului se va plăti în plus
Lei 100 pentru fiecare tonă
Lei 75 pentru fiecare 500 Kgr.

ULTIMA ORA

Acţiunea d-lui Vaida Voevod şi actualitatea politică

— Ce a urmărit d. Vaida în întrevederile d-sale cu ceilalţi fruntaşi politici. Atitudinea Frontului Românesc faţă de succesiune. —

Prezenţa d-lui Vaida Voevod în Capitală a fost interpretată în felurite sensuri deşi preşedintele Frontului Românesc a anunţat prin interview-ul acordat ziarului nostru, că n'a înţeles nici în întrevederile avute acum două săptămâni cu fruntaşii vieţii noastre politice, să facă altceva decât să discute situaţia noastră internă şi externă fără a oferi nici un fel de colaborări de guvern, dat fiind că guvernul actual stă încă destul de bine.

Evident, declaraţiile d-lui Vaida oricât de liniştitoare ar părea, au totuşi partea lor de politic. Faptul că preşedintele Frontului Românesc se găseşte de câtva timp în centrul tuturor combinaţiilor de succesiune enervează unele cercuri politice şi în special pe cele naţional-ţărăniste, cari văd în venirea d-lui Vaida la guvern o dublă primejdie prin aceia că ea ar însemna şi o ruptură în partidul d-lui Mihalache.

La această surescitare naţional-ţărănistă se adaogă şi aceea că încercarea pe care prietenii d-lui Mihalache au făcut-o pentru o reîntregire a forţelor naţional-ţărăniste, a întâmpinat refuzul net al d-lui Vaida care a spus că sunt unele tovărăşii din partidul naţional-ţărănesc pe care nu le-ar putea tolera fără o scădere a prestigiului său.

FRONTUL ROMANESC ŞI SUCCESIUNEA

In ce priveşte realitatea aranjamentelor ce se fac în jurul problemei succesiunii, este cert că d. Vaida Voevod

D. VAIDA VOEVOD

are cele mai multe avantagii pentru a prezida viitorul guvern. Totuşi după cum a spus şi d-sa, preşedintele Frontului Românesc n'a înţeles să trateze cu nimeni colaborări şi participări la guvernare. Acţiunea d-sale s'a redus la una de informare personală şi de cercetare a vederilor celorlalţi oameni politici pentru a şti la momentul potrivit, pe ce s'ar putea întemeia în eventualitatea în care ar fi chemat să prezideze un guvern de concentrare.

D. Vaida Voevod este destul de mulţumit de constatările făcute şi fără să se îmbulzească la putere cum fac naţional-ţărăniştii, se arată foarte optimist în ceiace priveşte rolul pe care Frontul Românesc va fi chemat, să-l joace în momentul declarării crizei de regim.

P. B.

Politica dictatorului roşu îşi trăeşte ultimele zile

— La Baku a fost descoperit un nou complot contra lui Stalin. Se vorbeşte despre asasinarea lui Stalin şi Voroşilov. In toată Rusia Sovietică mii de arestări şi execuţii. —

Varşovia, 18 (Radio-Oriente). — **Ziarele poloneze au fost informate din Moscova, că un ofiţer din garda Kremlinului ar fi tras două focuri de revolver împotriva lui STALIN, omorîndu-l. Şi mareşalul VOROŞILOV ar fi avut aceeaşi soartă, fiind împuşcat de un ofiţer din suita sa.**

COMPLOTUL DIN BAKU

Dar dacă ştirea de mai sus nu poate fi controlată, cele ce urmează corespund adevărului şi vădesc starea de nemulţumire, de permanentă agitaţie ce domneşte în „paradisul" de peste Nistru.

La Baku a fost descoperit un nou complot anti-stalinian. La complot, care fusese pus la cale de cunoscuţii comunişti Schulmann şi Vernain, au aderat conducătorii şi funcţionarii Comisariatului Agriculturii. Aceştia reuşiseră să atragă de partea lor numeroşi lucrători şi funcţionari din regiune, nemulţumiţi de actuala stare de lucruri. Conjuraţii voiau să provoace o răscoală şi să obţină astfel autonomia administrativă şi politică a Azerbeidjan-ului. Poliţia secretă a reuşit să descopere complotul graţie trădării a trei dintre conspiratori. Conjuraţii, în număr de 50, au fost arestaţi după ce distruseseră documentele relative la planul insurecţiei. Alte 350 arestări au fost operate în diferite puncte ale oraşului. Un grup de conspiratori care se refugiase în oficiul poştal ,a opus o rezistenţă tenace, deschizând asupra forţelor care înconjuraseră clădirea un viu foc de arme. Conflictul a durat aproape două ore. La sfârşit, agenţii şi soldaţii mongoli au reuşit să pătrundă în oficiu, unde n'au mai găsit decât cadavre, deoarece conjuraţii au preferat să se sinucidă decât să cadă în mâinile G. P. U.-ului. Un sat în care poliţia bănuia că s'ar fi refugiat câţiva conspiratori, a fost incendiat.

Presa poloneză ocupându-se de situaţia din U. R. S. S. afirmă, că prestigiul Sovietelor s'a prăbuşit definitiv. Acela care au voit să colaboreze pe tărâmul militar cu armata roşie, sunt azi înşelaţi, pentrucă armata bolşevică e în plină des-

STALIN

trămare, iar şefii ei sunt acuzaţi şi condamnaţi pentru spionaj.

„NU CHRISTOS NE SATURA, CI MARXISMUL"

Berlin, 18 (Radio Oriente). — **Din Moscova ne vine ştirea, că toate partidele comuniste au primit instrucţiuni dela Komintern în vederea nimicirii sau slăbirii influenţei misionarilor creştini.**

Instrucţiunile trimese de Komintern prevăd pentru campania anti-misionară, următoarele:

1. Propaganda anti-religioasă prin vorbă, tablouri şi conferinţe radio-difuzate; 2. Crearea de celule anti-creştine în rândurile tinerimii; 3. Dispreţuirea tainelor creştine şi — în special — a botezului; 4. Adunări regulate în care să se repete cuvântul de ordine „NU CHRISTOS NE SATURA, CI MARXISMUL".

POLITICA DICTATORULUI ROŞU ŞI TRAEŞTE ULTIMELE ZILE

Varşovia, 18 (Radio Oriente).— **Presa sovietică continuă să publice un potop de moţiuni, rezoluţii, demonstraţii etc., inspirate de ura fanatică împotriva „trădătorilor".**

Teama de „tătucul" Stalin şi antipatia pentru „demonul roşu" creşte nu numai în sânul armatei, dar şi în massele populare. Se crede că împuşcarea mareşalului Tuhacevski este cel mai grav eveniment din timpul formării Sovietelor şi până astăzi. Politica dictatorului roşu îşi trăeşte acum ultimele zile; ea este falimentară din toate punctele de vedere, de oarece nici o pretenţie din programul său n'a fost realizată. Un sentiment de profundă deziluzie a pus stăpânire pe clasa muncitorească.

Lupte violente în împrejurimile oraşului Bilbao

— Naţionaliştii au ocupat azi dimineaţă localitatea Plencia. —

Vittoria, 18 (Rador). — **Corespondentul Agenţiei Havas pe frontul de luptă din provincia Biscaia anunţă:**

Lupte violente se desfăşoară pe înălţimile din jurul oraşului Bilbao.

Impuşcăturile, focul mitralierelor, bombardamentul de artilerie nu încetează o clipă. Tunurile naţionaliste bombardează în special şoseaua Bilbao-Santander.

Naţionaliştii atacă ultimele poziţii basce deasupra punctului Begona de Usta.

In cursul dimineţii s'au observat incendii în cartierele bogate ale oraşului din lungul râului Nervion şi a şoselei spre Portugaleta, unde au căzut pradă flăcărilor cele mai frumoase clădiri.

Numeroase bărci de pescuit, încărcate de refugiaţi, părăsesc Bilbao, îndreptându-se spre Plencia, care a fost ocupată de naţionalişti şi spre Bermeo.

*

SALAMANCA, 18 (Rador). — *Agenţia D. N. B. transmite:*

Comunicatul oficial naţionalist de aseară spune între altele că pe frontul Biscaia înaintarea trupelor naţionaliste a continuat în toate sectoarele. Brigada „săgeţilor negre" a cucerit localităţile Arzafa, Las Arenas, Agueche şi Desierto, capturând şi o baterie de 150 milimetri.

Brigada „săgeţilor negre" domină acum tot malul drept al fluviului Nervion. Joi a făcut 660 prizonieri. Peste 2000 civili şi 22 ofiţeri, ţinuţi prizonieri de guvernamentali, au fost eliberaţi. Şase sute de capete de vită au fost capturate.

Un alt grup de armată ocupă înălţimile Ozagara, Uzquirizaga şi Orosea, precum şi cele două piscuri ale muntelui Malmacin.

Naţional-ţărăniştii în panică

— Consfătuirile de eri. Convocarea comitetului executiv. —

Eri, şeful partidului naţional-ţărănesc a avut o serie de consfătuiri cu prietenii d-sale politici, examinând situaţia internă în legătură cu perspectivele apropiatei schimbări de regim.

D. Ion Mihalache s'a întreţinut îndelung cu d-nii Mihai Popovici şi Virgil Madgearu şi asupra tendinţei tot mai vădite a centriştilor de a se rupe de partid. D-sa a discutat şi chestiunea unei părăsiri a d-lor Maniu şi dr. N. Lupu, pentru a se realiza o reîntregire cu Frontul Românesc. La această propunere însă şeful partidului naţional-ţărănesc a întâmpinat o vie opoziţie din partea d-lor Madgearu şi Popovici.

S'a ajuns la concluzia că este necesară o nouă convocare a comitetului executiv şi s'a stabilit ca imediat după înapoerea d-lui Maniu să se fixeze data acestei corvocări.

D. Tantieme şi ciobanul din poveste

— O nouă scadenţă : 18 August. —

Şmecherii dela ziarul d-lui Grigore Filipescu-Tantieme, ca să-şi pună la adăpost patronul de ironiile tuturor cercurilor politice, anunţă că „data de 15 Iunie" nu a fost ceva precis, ci numai o probabilitate.

Dar — dau o nouă sfoară băieţii şi înştiinţează, că la 18 August cu siguranţă, că d. Mihalache va veni la putere.

Să presupunem, că e aşa. D. Filipescu-Tantieme nu mai poate fi crezut, deoarece a păţit ca ciobanul din poveste.

Şi dacă mai persistă, riscă să primească o replică ţărăneaşcă din partea d-lui Mihalache.

A murit Doumergue

Paris, 18 (Rador). — *Gaston Doumergue, fost preşedinte al Republicei, a încetat din viaţă.*

Doumergue a fost preşedinte al Republicei dela 1924 până la 1931 şi dobândise o mare popularitate din cauza bonomiei sale, fiind supranumit, în mod familiar, „Gastounet".

După turburările din Piaţa Concordiei, la 6 Februarie 1925, a alcătuit un guvern de uniune naţională, la care au luat parte toate partidele reprezentate în Cameră, afară de socialişti şi comunişti.

D-na Litvinov ar fi fost arestată

Din RIGA se comunică următoarea telegramă:

„După anumite svonuri provenite din Moscova, IVY LITVINOV, soţia Comisarului Poporului la Afacerile Străine, ar fi fost arestată. In ultimul timp, ea era ţinută departe de orice vizite diplomatice şi trăia exilată la Averdlovsk, în Urali".

„O TERIBILA LOVITURA DATA ARMATEI"

Agenţia „Havas" transmite din Mexic:

Iată, acum, şi părerea unuia din principalii iniţiatori ai „paradisului" sovietic, a „jidovului rătăcitor" al vremurilor noastre, pre numele său (tot pseudonim!) Trotzki.

„După ce şi-a decapitat partidul, Stalin decapitează armata... Stalin a dat o teribilă lovitură armatei, lovitură care a sguduit-o moralmente până la temelie. Interesele apărării ţării au fost sacrificate intereselor auto-conservării grupului conducător. După procesele lui Zinoviev, Kamenev, Radek şi Piatakov, acela al lui Tuhacevsky şi compania constitue începutul sfârşitului dictaturii staliniene.

STALIN SE CASATOREŞTE

LONDRA, 18 (Radio oriente). *Pare fantezistă ştirea că Stalin se căsătoreşte, totuşi „dictatorul" roşu vrea să închee festinul printr'un marş nupţial. IRENA SEBIOVA este numele seducătoarei; e în vârstă de 43 ani şi conduce o direcţie a industriei grele din Moscova. Va fi a treia soţie a irezistibilului „Barbă albastră" sovietic. Căsătoria va avea loc la sfârşitul toamnei 1937.*

Avocatul Vasile Muşi va ajuta pe cele două fetiţe ale lui Liveanu

Vâlva stârnită în jurul crimei avocatului Vasile Muşi, în întreaga Capitală şi în toată lumea românească, are din toate punctele de vedere deplină justificare.

Crima, prin împrejurările în care a fost făptuită şi mediul în care s'a săvârşit, mediu cunoscut mai ales pentru moravurile sobre pe cari se sprijină, pune în discuţie, cu mai multă necesitate decât oricând, carenţa moralei în zilele noastre.

Ea mai pune apoi în discuţie însăşi baza societăţii româneşti, familia întemeiată la rându-i pe instituţia căsătoriei, care trebuia să fie, peste orice considerente şi împrejurări, nepătată şi, mai ales, apărată.

Toate aceste probleme readuse în actualitate de penibila întâmplare de ieri animă discuţiile tuturor cercurilor româneşti.

CERCETARILE CONTINUA..

In acest timp autorităţile îşi continuă cercetările spre a se stabili cât mai precis faptele premergătoare dramei, şi nefericitele împrejurări cari au dus la funestul desnodământ.

In faţa organelor anchetatoare, Vasile Muşi a fost calm, ca după furtună. A povestit despre prietenia dintre el şi victimă, despre bănuielile că este înşelat de soţia pe care o luase în căsătorie când ea avea numai 16 ani.

Cumnatul său, d. Belimace, căruia acovatul Muşi îi împărtăşise bănuelile a fost cât se poate de impresionat de tragicul desnodământ şi în timpul destăinuirilor, în cabinetul d-lui inspector Clonţa, i s'a făcut rău. Şi-a revenit repede şi a continuat spunând că a făcut tot ce i-a fost posibil pentru ca lucrurile să-şi reia mersul normal.

D-na Liveanu, care, n'a ştiut nimic până în momentul când a fost adusă la prefectura poliţiei Capitalei, este profund deprimată.

A declarat că de un an de zile între ea şi soţul său nu existau decât legături de prietenie.

Acum o lună, când a avut o discuţie cu soţul său, acesta i-a spus că totul între ei s'a terminat. D-na Liveanu îi vorbise despre unele greutăţi familiare, de situaţia fetiţei celei mari, pentru şcoala căreia trebuiau bani. Liveanu i-a spus că e hotărît să se despărţească, urmând ca fata cea mare să se îngrijească el. De atunci n'a mai dat pe acasă.

Intrebat la cabinetul de instrucţie de d. jude Mitulescu asupra dovezilor ce le are despre adulter, avocatul al cărui mandat a fost confirmat ieri de secţia 4-a a tribunalului Ilfov, a declarat că a primit destule scrisori anonime, a interceptat telefoane şi bilete.

Despre restul dovezilor va vorbi numai în faţa juraţilor. A continuat spunând că a făptuit crima pentru a repara onoarea familiei şi spre a pedepsi trădarea unei prietenii începute acum 20 ani.

SOARTA COPILELOR

E îngrijorat de soarta celor patru copilite, ale lui şi ale lui Livianu. Ştie că lipsite de sprijinul unui tată vor suferi mult. Intr'o pauză intervenită în cursul instrucţiei vorbea trist despre Viorita, fata lui mai mare, o eminentă şcolăriţă, dotată cu un precoce şi frumos talent literar.

Destinul trist al copilelor lui Liveanu îi dă mult de gândit. Declară că va face în aşa fel ca ele să poată suporta cât mai uşor lovitura sorţii. Are destule posibilităţi materiale, din care unele le va pune la dispoziţia fetiţelor, pentru a le uşura viaţa, lipsită acum de sprijinul stâlpului casei în care au văzut lumina zilei.

Aviaţia comunistă din Spania a atacat vaporul italian „Madda"

Gibraltar, 18 (Rador). — **Corespondentul agenţiei Reuter anunţă:**

Două avioane spaniole guvernamentale au bombardat în largul portului Oran vaporul italian „Madda", de 5.181 tone, care mergea dela Port Sudan la Glasgow.

La sosirea vaporului la Gibraltar, căpitanul său a declarat că cele două avioane guvernamentale au aruncat mai multe bombe asupra vaporului „Madda", fără a-l atinge direct. Apoi avioanele au tras cu mitralierele. Nu sunt victime.

*

Berlin, 18 (Rador). — Ocupându-se de bombordarea vaporului italian „MADDA" de către avioanele guvernamentale spaniole, **„Berliner Lokalanzeiger"** scrie între altele că comitetul de neintervenţiune dela Londra a primit astfel o nouă documentare, care va trebui să contribuie la accelerarea luării unor hotărîri, precum şi la luarea măsurilor prevăzute şi eficace, pentruca celor din Valencia să le piară pofta de a reîncepe.

„Deutsche Allgemeine Zeitung" spune în aceiaşi chestiune: Avertismentul pe care guvernamentalii l-au primit prin bombardarea Almeriei pare că n'a avut un efect destul de durabil. Acum, când flota guvernamentalilor pare să fi dispărut cu totul de pe mare, pirateria continuă în aer. Valencia a fost avertizată.

Va vizita d. Mussolini Berlinul?

— Cercurile diplomatice germane desmint. —

Berlin, 18 (Rador). — In cercurile politice germane bine informate nu se ştie nimic despre o iminentă vizită în Germania a d-lui Mussolini. Ştirea este desminţită şi de cercurile din jurul ambasadei italiene. Sosirea d-lui Mussolini ar fi urmat să se producă la 22 Iunie.

Se subliniază totdeodată că în ziua de 22 Iunie este ajunul plecării la Londra a d-lui von Neurath şi această zi nu ar fi potrivită pentru o vizită diplomatică atât de importantă ca aceia a Ducelui.

Ştiri şi polemici

M. S. REGINA MARIA a primit azi dimineaţă în audienţă la Sinaia, pe d. mareşal Al. Averescu, preşedintele partidului poporului.

*

ASEARA a avut loc la „Continental" masa fruntaşilor partidului poporului, sub preşedinţia d-lui mareşal AL. AVERESCU.

La această masă a participat şi d. prof. Gh. Brătianu. Nu s'au rostit discursuri.

*

MEMBRII guvernului pleacă mâine seară la Bugaz-Basarabia, unde se va inaugura, în prezenţa M. S. Regelui Carol II, sanatoriul maritim.

*

AZI DIMINEAŢA s'au înapoiat în Capitală d-nii prim-ministru Gh. Tătărăscu şi Victor Antonescu, cari au avut ieri, pe Dunăre, conferinţă cu d-nii Hodza şi Stoiadinovici.

*

CU OCAZIA ieşirii la pensie a d-lui prof D. GEROTA, prietenii şi admiratorii îi vor oferi un frumos banchet.

Ţinem să remarcăm că d. prof. dr. Gerota, împlinind limita de vârstă, nu a mai înţeles ca alţi colegi universitari, să rămână la catedră, lăsând locul deţinut de d-sa, unui coleg mai tânăr.

*

CONDUCEREA partidului „TOTUL PENTRU TARA" a dat următorul comunicat :

Cunoscutul Mutulescu Viteazu umblă din nou din casă în casă, cerând bani pentru publicarea unei cărţi întitulată „Primejdia comunistă". Cartea cuprinde fotografiile lui Moţa şi Marin, dând impresia că e legionară.

Rugăm pe legionari să anunţe toată lumea, pentnru a se feri de acest excroc.

*

DEPUTATUL Remus Nestor a demisionat din partidul liberal pentrucă d. dr. Angelescu, ministrul educaţiei naţionale şi şef al organizaţiei din Buzău, i-a cauzat neplăceri politice.

*

DIN PRIMELE DATE sosite la ministerul educaţiei naţionale, rezultă că în sesiunea de bacalaureat din Iunie se vor prezenta la examen peste cinci mii candidaţi.

Vor funcţiona 57 comisii de examinare, din care 11 vor fi la Bucureşti.

Anul acesta vor funcţiona două feluri de comisii, pe specialităţi : pentru secţia ştiinţifică şi pentru cea literară. Comisiile vor fi compuse din 7 membri şi nu din 9, ca până acum.

*

D. VICTOR ANTONESCU, ministru de externe, a oferit astăzi o masă d-lui Kassidolacs, ministrul Iugoslaviei, care părăseşte ţara noastră ,fiind numit ministru la Londra.

*

D. VAVERKA, noul ministru al Cehoslovaciei la Bucureşti, va sosi în ţară pe la mijlocul lunii Iulie, unde va rămâne câteva zile. D-sa se va întoarce defnitiv în Capitala noastră la începutul lunii Septembrie, când îşi va prezenta şi scrisorile de acreditare.

*

„SAPTAMANA VINULUI" va fi inaugurată Duminică dimineaţă, în cadrul unei deosebite solemnităţi ce se va desfăşura în sala „Arta", în prezenţa d-lui M. Negură, ministrul cooperaţiei, a comisiunii speciale de degustare şi clasificare a vinurilor şi a numeroşi invitaţi.

*

ASEARA s'a întrunit la facultatea de ştiinţe din Capitală consiliul profesoral având să rezolve chestiunea alegerii unui nou decan deoarece mandatul d-lui decan DRAGOMIR HURMUZESCU a expirat.

Consiliul a ales cu unanimitate pe d. prof. DAVIDOGLU, neexistând contracandidat.

*

D. ARCISZEWSKI, ministrul Poloniei, s'a prezentat eri la palatul Cotroceni şi a remis d-lui general Swidenek, maestrul Curţii M. S. Regina Maria, un cek în valoare de 50.000 lei, din partea d-lui Moscicki, preşedintele republicii polone, pentru instituţiile de binefacere patronate de M. S. Regina Maria.

D. Arciszewski a remis, de asemeni, d-lui Donescu, primarul Capitalei, un cek în valoare de 100.000 lei, tot din partea d-lui Moscicki, preşedintele republicii polone, pentru săracii Capitalei.

MINISTERUL de interne a dat ieri o circulară către toate autorităţile administrative şi poliţieneşti, prin care le aduce la cunoştinţă că au fost complect interzise practicile chiromanţiei, ghicitoriei şi celorlalte meserii de aşa zişi prezicători, clair-voyanţi, etc.

*

IN CURAND va avea loc un important consiliu de miniştri.

Cu această ocazie, se va da forma definitivă decretului-lege pentru naţionalizarea muncii.

*

DIRECŢIA MIŞCARII fondurilor a trimis eri tuturor direcţiilor de contabilitate ale departamentelor o comunicare prin care le invită să-i înainteze de urgenţă situaţii de creanţele din exerciţiul 1936-1937, rămase neachitate.

...Dumnezeu a primit jertfa

Azi noapte, când cerul îşi scutura peste Capitala noastră toate lacrimile unei ploi milostive, s'a întâmplat o minune.

Un semn al Dumnezeirii, a ţinut să statornicească definitiv ,pentru lumea noastră păgână, că jertfa mare, pe care mulţi au nesocotit-o, A FOST BINE PRIMITA.

Azi s'a văzut pe cine iubeşte Domnul, cine îi e Lui vrednic. Mâna Lui, din negura norilor, a trimis foc peste altarul mucenicilor legionari.

Un trăznet a spintecat văzduhurile şi a aprins mausoleul dela Casa Verde, în care se odihnesc sfintele moaşte eroice.

Nu vă înfricoşaţi, arhangheli verzi ! Minunea trebuie să vă bucure.

Focul n'a făcut scrum decât acoperişul de lemn al altarului Neamului.

CRUCEA, Crucea pentru care au căzut eroic Moţa şi Marin, A RAMAS NEATINSA !

Dumnezeu nu e deloc mâniat, fiidcă întotdeauna când şi-a spus mânia prin trăsnet, sfărâma INTÂI Crucea !

Români, nu vedeţi că vă vorbeşte Cerul, în clipa asta mare a unei răscruci de veac ?

Biruinţa cea mare a Crucii vă aşteaptă cu candela sufletului aprinsă.

Redactor responsabil: EUGEN VICTOR POPA

Tipografia ziarului „UNIVERSUL", str. Brezoianu 23-25 Bucureşti

6 pagini 3 lei

ANUL VI, No. 772 Duminică 20 Iunie 1937

Taxa poştală plătită în numerar conform aprobării Dir. Gen. P.T.T. No. 118.370/1934

Porunca Vremii

TRIBUNĂ ZILNICĂ DE LUPTĂ NAŢIONALĂ ŞI CREŞTINĂ

Abonamente anuale: Lei 1900 pentru instituţii şi sprijinitori; Lei 800 pentru oraşe; Lei 600 pentru sate. Se primesc şi abonamente pe 6 şi 3 luni.

Ori ce sumă se poate trimite prin Casa de economii şi Cecuri poştale (CEC) astfel: ABONAŢII PENTRU CONTUL 1224; DEPOZIARII " " 10405

Director: Dr. ILIE RĂDULESCU

Redacţia şi Administraţia: BUCUREŞTI 1, Str. Sărindar 18

TELEFON: Direcţie, redacţie 4.1853; Ad-ţie, publicitate 4.1852

Democraţi[illegible] avertisment. [illegible] să audă: n'au ce căuta [illegible] însăşi raţiunea fiinţei lor democratice.

Intr'adevăr în doctrina democratică majoritatea impune minorităţii. Noi suntem majoritatea, ei minoritatea. Deci să fim consecvenţi. Aceasta în prim rând, iar în al doilea să se ştie: suveranitatea nu se poate delega fără a o înstrăina.

Aviz minorităţii!

ISTRATE MICESCU
(In discursul la marea întrunire a A.A.R.I. în ziua de 16 Iunie cr.)

Avocaţii din Bucureşti vor consfinţi mâine drepturile naţionale ale primului nostru barou!

Politicianismul, factor al ruinii economice

de dr. ILIE RADULESCU

In lumina constatărilor pe cari le-am făcut în călătoria mea recentă în Italia şi Franţa, să-mi îngăduiţi să vă subliniez câteva observaţiuni privind urmările nefaste ale politicianismului democratic, în distonanţă cu liniştea, ordinea şi prosperitatea regimurilor de autoritate, de dictatură. Voi vorbi astăzi despre politicianism ca agent al catastrofei economice şi voi identifica mâine, această racilă ca factor de anarhie şi de prăbuşire politică şi naţională.

Chiar cu individul care n'ar vrea să examineze prea atent cangrena politicianistă, cu toate consecinţele ei asupra economiei naţionale, eu aş putea totuşi să ajung la o lămurire, punându-l să răspundă la următoarea întrebare: cum îţi explici d-ta că în Italia nu se întâlnesc fraudele şi panamalele scandaloase pe cari le înregistrăm de ex. în Franţa şi România, ţări cu regim democratic? Iată, fără să vorbim de perceptorul „neaoş" Varveris, care, în chiar Capitala ţării, a păgubit statul cu 16 milioane, cum justifici d-ta îndrăzneala unei întregi administraţii comunale, capabilă să treacă, din patrimoniul public, în buzunarele particulare toată averea Primăriei din Botoşani? Ar fi fost cu putinţă această ruşine într'o ţară în care regimul politic dela guvern se întemeiază pe solidaritatea naţiunii totalitare? Nu! De ce este posibilă la noi, sau în altă parte, oriunde regimul politic se sprijină pe gaşca clubului de partid? Răspunsul e clar. N'avem nevoie pentru aceasta — deşi ne-ar fi foarte uşor — să exemplificăm practic. Afirmaţiile teoretice sunt suficiente. Intr'o ţară în care viaţa politică se destramă într'o serie infinită de partide, ca la noi, într'un stat în care totul purcede din mărturisirea inconştientă a sufragiului universal, supralicitat de cluburile politice, partidul nu se poate limita să fie o entitate morală. El trebuie să fie şi una materială. Trebuie să aibă la dispoziţie cât mai multe fonduri, strict necesare nu atât creiării de popularitate, cât adunării voturilor pe orice cale. Poate strânge politicianul milioanele cu cari va susţine lupta din opoziţie a partidului, altfel decât furând, atunci când e la guvern? Şi poate partidul — care, în definitiv, însumează un număr de indivizi — să se erijeze într'o abstracţiune, pe deasupra oamenilor cari îl alcătuesc? Fără îndoială că nu. In mod logic partidul, în totalitatea lui, devine complice la tâlhăriile individuale, interesat să le musamalizeze, să le scoată de sub orice sancţiune. Şi cum toate partidele procedează la fel, se creiază mai mult decât o solidaritate de club. Se ajunge la o complicitate, la o toleranţă generală. Ceiace vedeţi — ca înjurătură şi ca invectivă — prin oficioasele de partid, e numai praf în ochii mulţimii naive şi inconştiente. Pentru liberali, ţărăniştii sunt hoţi de codru; pentru ţărănişti partidul liberal nu e decât o organizaţie de gangsteri. Fraudele, banditismele cele mai scandaloase circulă dintr'o spinare într'alta. Aţi văzut, totuşi, vre-un ţărănist trimis la ocnă de către liberali? Sau măcar un singur proces intentat de ţărănişti, liberalilor?

Nu. Şi nici nu se poate altfel. De ce? Fiindcă aproape toată lumea, care face politică, este o massă parazitară, a cărei sursă de existenţă stă, exclusiv, în exploatarea ţării, când vine la guvern. Exploatare cu atât mai rapace, cu cât guvernările sunt mai scurte. Cum vine asta? Iată să vedeţi! Dacă omul, chemat să ocupe o demnitate politică, ar şti că va rămâne acolo 10—15 ani, rotunjirea averii lui s'ar repartiza, în mod logic, pe o serie mai lungă de ani. Cum, însă, cu excepţia ultimei guvernări liberale, cârmuirile sub doi ani au ajuns o regulă, omul se socoteşte în drept să fie grăbit. Loviturile banditeşti se înregistrează din primul ceas al fiecărei noui guvernări, politicianul fiind... obligat să se gândească nu numai la coşniţa de mâine, dar şi la sumele pe cari va trebui să le cheltuiască, cu menţinerea popularităţii, în cine ştie câţi ani lungi de opoziţie.

Dar acesta nu este, totuşi, aspectul cel mai grav al problemei. Dac'ar fi numai să-i îmbogăţim pe-ai noştri, fie că sunt ţărănişti, fie că's liberali, ţara ar putea, desigur, suporta subtilizarea patrimoniului ei. Politicianismul ca să fure, însă, unu la sută, ruinează şi înstrăinează alte nouăzeci la sută. Cum, altfel, vă explicaţi dv., că majoritatea avuţiilor ţării a trecut în mâna străinilor? Şi mai ales, ce justificare daţi faptului că statul acesta politicianist stă imposibil la exploatarea colonială, de către străini, a bogăţiilor principale ale României?

In Italia, am stat de vorbă cu un geolog reputat, perfect cunoscător al stărilor de lucruri dela noi, din industria petroliferă. Ce mi-a spus, m'a îngrozit. România ocupă încă pe scara ţărilor producătoare de petrol, locul al patrulea. Exploatarea zăcămintelor noastre de petrol s'a făcut şi se face, însă, atât de barbar, de către toţi aventurierii capitalului străin, noi pierdem şi nu valorificăm cum trebuie cantităţi atât de imense de aur negru, încât mergem spre o catastrofă. Nu pot spune mai mult, nu dau detalii, dar pentru un stat, care ar fi putut să-şi clădească o civilizaţie înfloritoare numai din bogăţia lui petroliferă, situaţia la care ne-a adus politicianismul, tovarăş cu gangsterii străini, constitue o nenorocire şi o ruşine.

(Continuare în pag. III-a)

„Comunismul" — bată-l Sfântul, —
Vru să'nlănţue pământul,
Şi, cu ne'mpăcată ură,
Varsă numai foc pe gură!

N'a avut însă norocul,
Pe pământ să 'ntindă focul,
Şi, mergând prea iute danţul,
Iată că se rupse lanţul!...

Iar jidanii plâng cu jale:
BERCU, MORITZ şi GHIDALE,
RIFCA, RUHALA şi MOCHII, —
Scoate-le-ar toţi corbii ochii!

Obrăznicie jidovească

X

Sunt prin educaţie şi experienţă potriva jidanilor. Jidanul credea că un om ponderat. Imi place să mă situez întotdeauna pe un plan de obiectivitate şi fac aceasta mai ales când în joc sunt interesele personale sau oarecari sentimente ce m'ar putea duce la exagerare. Analizez cu sânge rece toate situaţiile şi scot din ele o judecată care să aibă valoare numai ca adevăr, din orice punct de vedere l-aş privi.

In situaţia aceasta mi s'a întâmplat uneori să mă găsesc în polemică aprinsă cu mine însumi pe chestia jidovească. Imi spuneam câteodată, prins de unele îndoieli, că antisemitismul poate foarte bine să fie o greşală. Suntem o naţiune la începutul istoriei noastre ca stat independent, îmi ziceam, şi în această situaţie avem datoria să ne apărăm drepturile şi tendinţele noastre fireşti în cadrul naţional. N'am putea face aceasta fără a profesa o atât de intransigentă exclusivitate faţă de jidani?

De câte ori am avut însă asemenea desbateri cu mine însumi, realitatea s'a însărcinat să-mi dea argumentul suprem în favoarea antisemitismului. Jidanul este un element prin excelenţă provocator. In profesia noastră suntem adesea siliţi să avem contact cu confraţii noştri din presă cari nu întotdeauna sunt români. Te mulţumeşti cu relaţii de bună ziua şi schimbi uneori două-trei cuvinte referitoare la profesie. Oricât ai vrea să eviţi aceste relaţii, îţi este imposibil. Nu poţi întoarce spatele unui om care îţi dă bună ziua, pe care îl întâlneşti aproape zilnic făcând acelaş oficiu ca şi tine şi care uneori îţi dă binevoitor o informaţie. Personal, sunt pentru aplicarea legală a unor măsuri de stăvilire a infiltraţiei jidăneşti, în viaţa noastră publică românească, şi dacă justific uneori violenţa, nu o aprob ca mijloc de luptă. Este deci foarte natural, oricât aşi fi de antisemit, să schimb câteodată două vorbe cu un confrate jidan. El îmi cunoaşte foarte bine părerile şi eu de asemenea pe ale lui. Deci nu încap decât raporturi de pură civilitate dela om la om şi atât.

In condiţiile acestea, nu mică mi-a fost mirarea să văd într'o bună zi venind la mine un astfel de jidan care nici mai mult nici mai puţin mă dojeneşte pe un ton prietenesc pentru un articol al meu împotriva jidanilor, s'a simţit datoare să intervină la administraţia noastră în susţinerea jidanilor pe cari îi supără firmele noastre şi ne cer, nici mai mult, nici mai puţin, decât să dăm firmele jos.

Vedeţi, noi nu ne-am ocupat nici odată de vecinii noştri jidani, cari se pare că au făcut din hotel un fel de bordel. Nu ne-a interesat. Jidanii însă, ştiind bine că suntem un ziar naţionalist şi antisemit şi că, oricum, nu prea le-ar sta bine să se lupte cu noi, nu se sfiesc să pretindă în Ţara Românească şi într'un moment de recrudescenţă a sentimentului naţional, să dăm noi firmele jos fiindcă aceste firme dau oarecare teamă clientelei bordelului lor. Şi nişte boşorogi dela o societate care se pretinde românească, sunt gata să-i satisfacă pe jidani.

Ei bine, spuneţi dvs., dacă nu întrece orice margini această nemai pomenită obrăznicie şi dacă în faţa acestor continue provocări jidăneşti mai poate fi loc pentru scrupule în lupta pe care o ducem împotriva lor?!

Auziţi nerusinare! Nişte jidani, ce se ocupă cu afaceri dubioase, fiindcă i-am tolerat ca vecini, au obrăznicia să spună că simpla noastră vecinătate îi stânjeneşe şi vor evacuarea noastră!

La această obrăznicie avem un singur răspuns: vom ocupa în scurtă vreme întreaga clădire, aşa cum am ocupat etajul în care îşi avea taraba armeanul jidovit Socor, şi cu jidanii ne vom răfui la timp.

Petru Bănescu

Mai rău ca fiara!

Strig, — ca să m'audă ţara:
JIDOVU-i mai rău ca fiara!
Fiara-ţi vine drept în faţă
Să te lase fără viaţă,
Dar JIDANUL, — pehlivan —
Nu s'arată ca duşman,
Ci, ca frate bun cu tine,
Până ce te prinde bine;
Iar când bine te-a fost prins,
Vieţişoara-ţi s'a şi stins, —
Stinge-l-ar de neam IUDEU
Palmele lui Dumnezeu!

Radu Bardă

Oamenii şi ciocârlia

— Fabulă —

de VASILE MILITARU

La'nceput, — când focul încă nu'ncălzea omului vatra, —
Ciocârlia'ncântătoare
Nu putea sbura sub soare
Mai în sus decât se poate asvârli cu piatra...
Şi, fiind ea totdeauna prea aproape de pământ,
Nimenea n'avea cuvânt
Ca să laude-al ei cânt;
Ba, adeseori nerozii care n'aveau foc în vetre,
Căuta ca s'o ucidă, asvârlind în ea cu pietre!...
Dar un porumbiel ca neaua şi la minte mult isteţ,
Auzindu-i ciocârliei cântecul de mare preţ,
Şi ştiind din ce pricină oamenii cu minte multă
Cântecul ei nu-l ascultă, —
O luă pe-a lui aripe, — de durere cum sta frântă, —
Şi spre cer cu ea sburând,
De trei ori i-a zis pe rând:
— Acum cântă, cântă, cântă!

Ascultându-l, ciocârlia a'nceput să cânte-atunci,
In adâncul slăvii-albastre, pe de-asupra unor lunci,
Şi cu cât suia hulubul în al cerului senin,
Picura vrăjitul cântec tot mai dulce, tot mai lin,
Ca venind din altă lume, şi de mângâere plin...

Oamenii, pe-acele lunci,
Incetând ale lor munci,
Ascultau robiţi cu toţii, pân'la cei mai fragezi pruncl,
Şi'ncepură toţi s'o strige, cu iubire tot mai vie:
— Ciocârlie, ciocârlie,
Pasăre sau înger eşti,
De te-ai înălţat atâta sus, în slăvile cereşti?...
Nu te mai vedem cu ochii, ciocârlie, — unde eşti?...
Din adâncuri, ciocârlia, cu-al ei cântec dând răspuns
Pe-acei oameni i-a strâpuns:

— Oare, pân'nu mă sorbise slăvile lui Dumnezeu,
Nu eram tot eu aceia care Vă cântam mereu?...
De ce oare al meu cântec n'avea nici un preţ atunci,
Când eram cu voi aproape, şi pe dealuri, şi pe lunci?...
Azi mă căutaţi cu ochii, când m'am înălţat spre cer,
Şi-ale voastre glasuri toate, între voi, plângând mă cer?...
Nu mai viu de voi aproape, oameni cu păcate multe!
Voi sui mereu în slavă, îngerii să mă asculte,
Că voi nu mi-aţi dat nici unul preţul ce mi-se cuvine,
Când am vrut, prin al meu cântec, să vă'nalţ la cer cu mine!...

Şi-a pierit cu porumbielul ciocârlia'n slăvi senine...

. . . . . .

De-atunci, orice ciocârlie, — lăudând pe Dumnezeu, —
Sue'n slăvi mereu, mereu, —
Ea ştiind că omenirea, pe pământ, în lung şi'n lat,
A rămas cam pretutindeni cu acelaş greu păcat,
Aruncând cu grea mânie pietre până şi'n Iisus,
Fiindcă, — iubitor de oameni, — a venit la ei de sus...

O ţară fericită...

Suntem o ţară fericită. Nu avem dreptul să ne plângem de ceva. Trăim în regimul binefăcătoarei democraţii corijată prin starea de asediu şi cenzură. Cum vrei, d-ta, cetăţean paşnic să faci atent guvernul cu o situaţie disperată, din punct de vedere naţional sau administrativ, — pe calea scrisului, bineînţeles, intervine enigmatica foarfecă, ale cărei puteri constitue o adevărată suveranitate, şi te tae de nu mai înţelegi nici tu care ai scris şi cu atât mai puţin va înţelege nenorocitul de cititor care ar avea curajul să-ţi citească proza! Dar de un timp încoace onorabila cenzură este mai.., radicală, îţi tae tot articolul, aşa, simplu, fără să mai poţi răspunde. Astfel, d-ta cititor, om cumsecade, care citeşti gazeta când îţi faci siesta nu vei putea cunoaşte adevărul asupra unor probleme capitale pentru existenţa românismului.

Dacă vrei să arăţi că situaţia românilor de peste graniţă este disperată că românii aceştia se sting ca neam din cauza asupritorilor, nu-ţi dă voe cenzura!

Dacă vrei să arăţi că în Basarabia nu sunt drumuri, că bolile fac ravagii, că nu există viaţă românească, într'un cuvânt că nu am făcut nimic pentru această necăjită provincie, — intervine cenzura şi te tae! Si aşa se întâmplă cu toate problemele vitale ale neamului.

Iar d-ta cititor poţi afla din gazete numai că nici o ţară nu este mai fericită ca România. Aici avem ce mânca, salariile se plătesc, balanţa comerţului exterior este excedentară, unitatea sufletească a neamului a desăvârşit-o guvernul, aşa, pe negândite, într'o noapte, — într'un cuvânt, în România este un adevărat rai pământesc! Iar dacă vrei să arăţi că raiul ăsta nu e chiar... rai, d. cenzor îţi răspunde: Nu ai dreptul să turburi fericirea românului cu articolele d-tale... anarhice!

In adevăr, într'o ţară în care nu se rezolvă problemele pe cari le ridică realitatea pământului pentrucă aceste realităţi nu sunt văzute, într'o asemenea ţară a spune adevărului pe nume înseamnă a conspira împotriva statului!

Stim că Cenzura are de apărat statul de acele porniri duşmănoase prin care se urmăreşte desmembrarea noastră naţională sau monarhică, dar nu ştiam, până acum, că Cenzura are de apărat tot ceea ce constitue promiscuitate românească şi inconştienţă în opera de guvernare.

Dar ce putem face?

Peste neamul acesta au trecut mulţi barbari, or să treacă ei, odată şi barbarii aceştia ai simţirei şi realităţilor româneşti. Aşa că să nu disperăm. Ci să aşteptăm. Domnii inteligenţelor obtuze cari ştiu numai să stee cu... foarfecele va înceta ea odată. Şi atunci vom sta de vorbă cu cititorii aşa cum trebue: adică ROMANEŞTE.

Ştefan Ionescu

Cămaşa de forţă

Cântecul mateloţilor

Unul dintre cei mai distinşi şi devotaţi amici ai noştri, d. colonel de rezervă, să-i zicem Voinicul, ne face cunoscut că spicheriţa dela Radio a anunţat în seara de 13 Iunie că „Ahoi-à-hoi-à-hoi!" — cântecul mateloţilor — ar fi de Gaisler.

Domnul colonel spune că domnişoara spikeriţă greşeşte. Acesta nu-i cântecul marinarilor, ci al rabinului dela Sadagura.

Pandrea

Un domn magistrat din Ardeal, d. T., cititor al nostru, credincios, ne roagă să-l informăm dacă d. Petre Pandrea, dela ziarul „Dreptatea", fost şi în redacţia „Adevărului" — este ovreiu.

Răspundem: D. Petre Pandrea, care pe numele său adevărat se chiamă Petre Marcu este, din nefericire, român şi încă oltean de fel din Balş...

Trotzky salvează Rusia

Leiba Trotzky a telegrafiat din Mexic, comitetului executiv din U. R. S. S., prin care-i oferă „întreg sprijinul său".

Stalin a arestat telegrama şi, după 24 de ore, a dat ordin să fie împuşcată, iar cenuşa ei împrăştiată în cele patru vânturi.

Cronica literară

Cezar Petrescu: 1907 - roman (ed. Cugetarea)

de RADU GYR

După viaţa lui Eminescu, ridicată pe înalte trepte de frumuseţe epică şi de simbol în admirabila trilogie: „Luceafărul", „Nirvana", „Carmen Saeculare" — care a fost în acelaş timp, replica unui mare scriitor dată bluff-ului şi negativei interpretări lovinesciene din penibilele tentative şi bâjbâeli epice „Mite" şi „Bălăuca", — d. *Cezar Petrescu* deschide o nouă trilogie: „1907". Primul volum apărut: „Mane, Techel... Fares", anunţă şi pe celelalte două, care, probabil, vor ieşi de sub tipar abia la toamnă: „Noi vrem pământ" şi „Pământ, mormânt..."

Inainte de-a privi arhitectonica primului volum, e locul să spunem că nu ne împăcăm, cel puţin în calitatea noastră de cronicar literar, cu procedeul acesta de-a despărţi volumele unei opere epice prin spaţii atât de largi între apariţiile lor. „1907" se vrea, desigur, o operă unitară. O brăţară de concepţie, de fond, uneşte cele trei părţi ale romanului, care, oricât ar putea varia ca atmosferă şi evoluţii de conflicte de la un volum la altul, le împrumută un sânge epic comun, zidindu-le pe aceiaş temelie a ideei generatoare. O astfel de arhitectură epică, prezentată în blocuri distanţate de timp, îşi alterează, în mod fatal, caracterul de unitate completă, diminuându-şi, totodată, intensitatea şi interesul. In pauzele de la un volum la altul, cititorul slăbeşte contactul cu anumite climate sufleteşti şi cu unii eroi din roman, iar sudura epică, cimentul, se fărămiţează, oarecum... Abia reluarea unei lecturi integrale, odată cu ultimul volum, poate asigura un efect estetic deplin. Sarcina cronicarului e, însă, şi mai dificilă. Lipsindu-i posibilitatea privirii de ansamblu asupra operii întregi şi aceea a sintezei, care să-l ducă la o sentinţă critică definitivă, el trebue sau să-şi amâne pronunţarea până după apariţia ultimului tom, sau — pentru a informa la timp pe cititor, cum îi incumbă sarcina — să se mulţumească cu o privire şi o judecată parţială. Aceste observaţii preliminarii sunt valabile şi pentru romanul „Gol" al lui *G. M. Vlădescu*, ca şi pentru oricare altă operă trecută prin acelaş procedeu editorial.

„Mane, Techel... Fares" — prima treaptă din seria anunţată — denunţă, de la început, un *Cezar Petrescu* de mari orizonturi, de largi viziuni epice.

E acelaş adânc şi puternic constructor de suflete, şi situaţii din „Intunecare" şi romanul lui Eminescu. Şi acelaş virtuoz al stilului şi maestru violoncelist al limbii.

Liviu Rebreanu, romancier de adâncimi şi proporţii epice excepţionale, are, însă, un stil oarecum sec, uscat, deşi cursiv şi neartificial. Dimpotrivă, *Ionel Teodoreanu* abuzează de metafore şi jonglerii stilistice, care, oricâte flori de piersic, livezi şi muzicalităţi ar aduce ele, obosesc suflul epic, îngreunează stilul, creindu-i dificultăţi de structură hermetică, şi înzăpezesc gradaţia şi conflictul sub diafane omături lirice.

Cezar Petrescu este, hotărît, *adevăratul* stilist epic. Cunoaştere şi infinită variaţie, lexicală, tehnică rafinată a frazei, virtuozitate chiar, — cum am numit-o — dar şi prudenţă, rece stăpânire a stilului. Abuzuri şi capricii stilistice sunt, astfel, înăbuşite sub o surdină aplicată la timp. O limbă bogată în tonuri şi ondulări, o admirabilă putere de însuşire şi utilizare cumpătată a dialectului. Fiecare erou îşi are un grai al său, care-l caracterizează în acelaş timp, fără, însă, a însemna, căţuş de puţin, o şarjă...

Cu variaţiile de cadruri şi situaţii, variază şi stilul. Altul e stilul întrebuinţat, de pildă, în scenele petrecute pe moşia zapodiei, şi altul e stilul din capitolele zugrăvind fresce din saloanele bucureştene din 1906 ori din episodul Expoziţiei Jubiliare, cu care se deschide romanul...

Stilistului, i se alătură creiatorul epic. Cât drum evolutiv a străbătut romanul românesc şi la ce etape de realizare estetică a ajuns, veţi putea cunoaşte citind romanul lui *Cezar Petrescu* şi comparându-l cu ciclul lui *Duiliu Zamfirescu*, din viaţa Comăneştilor. De la „Viaţa la ţară" şi „Tănase Scatiu", la primul episod din „1907", câtă evoluţie în tehnica, în construcţia epică, în adâncirea şi relieful psihologicului, în coloratura eroilor şi în stil!

Grăbiţii noştri cronicari şi recenzenţi (şi vai, sunt atâţia!) cari, semnalând în romanele lui *Cezar Petrescu*, dinaintea trilogiei vieţii lui Eminescu, o diminuare a suflului, epic, o convertire la facil, la simplă tehnică de virtuozitate a autorului „Intunecării", s'au zorit să concludă că peste talentul şi rezervoarele sale epice a căzut o cortină crepusculară—s'au înşelat profund. Acest prim episod din „1907" e o biruitoare desmiţire a lui *Cezar Petrescu*, o nouă frumpere de forţe epice triumfătoare.

Ne găsim în faţa unui mare romancier, care nu mai poate fi negat nici de domnii critici constituiţi în „asociaţii", mai mult sau mai puţin oficiale, şi nici de acei „enfants terribles" cu praştii şi cu şosete şi făcând pe „negativiştii"!...

(Continuare în pag. II-a)

SOLIA BISERICII

Tâlcul Evangheliei

Ioan VII 37—52 ; VIII 12

Domnul nostru Iisus Hristos intră în templu şi se amestecă cu mulţimea. El cheamă la sine pe toţi cei flămânzi şi însetaţi după desăvârşirea vieţii. Inimile pe cari plăcerile lumii nu le mulţumesc, inimile mărinimoase pe cari le chinuieşte dorul adevărului şi dreptăţii, suferinzii cari doresc o mângâere, cei apăsaţi cari doresc slobozirea, cei slabi cari vor să fie tari, toţi aceştia sunt chemaţi la sine de către Mântuitorul. Fiul lui Dumnezeu, deschide zăgazurile vieţii adevărate. El cheamă pe toţi oamenii să se adape din izvoarele ei. Adevărata viaţă a lumii cereşti, viaţa întru Iisus Hristos. Atâţia oameni trăesc cu păreri deşarte şi sub stăpânirea simţurilor. Ei socotesc drept viaţă, ceeace nu e decât o umbră a vieţii. Mulţumită Domnului, vremea sterpiciunii a trecut. Totul renaşte şi revine la adevărata viaţă.

Iisus însă nu încetează de a fi piatra cea mare de încercare a lumii. Unii nu-I recunosc autortatea Sa dumnezeiască. Aceştia sunt spirite false, robii egoismului omenesc fără hotar. Pe când alţii, sunt cuceriţi de sublimitatea cuvântului Său şi strigă cu entuziasm: „Niciodată n'a vorbit cineva, ca omul acesta". Adică, niciodată adevărul nu s'a arătat mai lămurit prin gura unui om. Niciodată autoritatea lui Dumnezeu nu s'a manifestat mai lămurită şi niciodată nu s'a auzit un cuvânt mai cuceritor. Niciodată gingăşia milii şi severitatea dreptăţii, n'au fost mai bine zugrăvite. Oamenii sinceri şi cinstiţi, chiar când sunt trimişii fariseilor, nu pot rezista în faţa adevărului mântuitor pe care-l descopere Domnul Iisus Hristos.

Falsii prieteni ai adevărului, tălmăciseră Scripturile după imboldul mândriei lor personale şi al interesului lor. „Nu s'a ridicat niciodată profet din Galileia" — spun ei. Şi astfel, dovedesc că a cunoaşte Scriptura din scoarţă în scoarţă, nu e tot una cu a fi descoperit adevărul pe care aceasta îl cuprinde. Deşartă armătură ştiinţifică, demnă de dispreţuit. Iată însă că sunt şi savanţi cari pătrund dincolo de litera Scripturii, precum e Nicodim, care-şi întreabă colegii: „Legea noastră îngăduе să osândim pe cineva fără să-l fi ascultat şi fără să cunoaştem faptele ce i se impută ?". El rezistă în faţa crorii şi vrea să păzească şi pe alţii. El este tainicul oaspete de noapte al lui Iisus şi sufletul lui nu se poate despărţi de lumina cuceritoare a Domnului. Domnul însuşi o spune: „Eu sunt lumina lumii !" Lumina prin care cunoaştem calea veşniciei, prin care deosebim uriciunea răului şi frumuseţile virtuţii. Cu ajutorul ei biruim duhul cel rău al lumii, insinuările simţurilor şi imboldurile patimilor şi ştim să respingem îndemnurile unei raţiuni slabe sau ale unei ştiinţi îngâmfate.

Teofilact

Suspinul mântuirii

In dorul său nesăturat către lumea superioară a spiritului, omul şi-a făcut trepte de urcare în înseşi fenomenele variate ale acestei lumi fizice în care i-a fost dat să trăiască un număr oarecare de ani. Astfel, vremelnicia şi continua prefacere a lucrurilor de pe pământ, l-au condus pe om către permanenţa şi imutabilitatea spiritului. Din pragul acestei lumi pieritoare, el a văzut eternitatea Dumnezeirii şi a sufletului său. Arşiţa pustiirilor sahariene şi setea arzătoare care cere abondenţa apei răcoritoare şi înviorătoare, i-au slujit ca termen de comparaţie şi ca expresiune simbolică a setei lui sufleteşti după adevărul, binele şi frumosul pe cari le cuprinde în grad superlativ, Creatorul şi susţinătorul lumii. E apa cea vie despre care vorbeşte Mântuitorul şi care linişteşte pentru veşnicie această sete a spiritului nostru.

Tot aşa fenomenul luminii fizice şi mai ales acest fenomen, a fost luat în toate timpurile, ca punct de plecare şi ca termen simbolic pentru nebiruita trebuinţă a sufletului omenesc de a se cunoaşte pe sine, lumea din jurul său, însuşi supremul principiu al existenţii care este Dumnezeu, precum şi soarta viitoare a omului, dincolo de strâmtele hotare ale pământului.

Succesiunea fizică dintre noapte şi zi, dintre întuneric şi lumină, acest fenomen pe care una dintre vechile religiuni ale Orientului l-a luat ca bază a concepţiei sale despre bine şi rău, a fost socotită ca cea mai cuprinzătoare simbolizare pentru caracteristica frământare a omenirii, între neştiinţă şi între ştiinţă, între păcat şi între virtute, între credinţă şi necredinţă. Şi precum răsăritul soarelui şi înălţarea lui pe bolta cerului, alungă întunerecul nopţii, tot asemenea lumina ştiinţii şi a credinţii, alungă treptat din sufletul omului, neştiinţa şi îndoelile şi aşează în locul lor certitudinea şi clara viziune a adevărului şi a binelui moral. Iar toată această terminologie simbolică n'ar fi avut nici un sens, dacă în adâncul constitutiv al fiinţei omului n'ar fi existat dela început dorinţa neînfrântă de înălţare mai presus de această lume pământească şi de cucerire definitivă a bunurilor spirituale, în cari-şi vedea realizându-se suprema lui fericire. Deaceea, întreaga istorie a omenirii se poate caracteriza ca un continuu şi dramatic suspin către această înălţătoare şi definitivă cucerire. Dar această dramatică frământare exista ca atare în sufletul omenirii, tocmai prin faptul că era străbătută de conştiinţa unei căderi iniţiale cu caracter catastrofal — păcatul strămoşesc — şi de conştiinţă că prin propriile sale puteri nu va ajunge niciodată la biruinţa dorită.

De unde aşa dar, nevoia ajutorului Dumnezeesc, revelaţia Dumnezeirii prin Sf. Scriptură a Vechiului Testament şi făgăduinţa Mântuitorului, dată prin profeţi şi moştenită chiar dela căderea în păcat de toate neamurile.

Aşa se explică dece evanghelistul aminteşte cuvintele profetului Isaia, cu prilejul trecerii Domnului Iisus Hristos în părţile Javulonului şi Neftalimului şi în cetatea Capernaum, lângă lacul Genezaret:

„Pământul Javulonului şi pământul Neptalimului, spre mare, dincolo de Iordan, Galileia neamurilor, norodul cel ce şedea întru întuneric a văzut lumină mare şi celor ce şedeau în laturea şi în umbra morţii, lumină a răsărit lor".

Domnul Iisus Hristos este această lumină care a răsărit în ţara profeticelor aşteptări, pentru întregul neam omenesc.

In lumină cerească a vestit Arhanghelul Gavriil către Sf. Fecioară Maria naşterea Domnului Iisus „care — zice îngerul — „va mântui pe poporul său de păcatele lor". Sub razele stelei minunate s'a născut pruncul în Vitleem şi cetele îngereşti l-au înconjurat acolo, cu lumina lor cerească şi cu luminosul imn, de pace şi bună învoire între cer şi pământ. „Eu sunt lumina lumii — ne spune mai târziu Mântuitorul — cine urmează Mie, nu va umbla întru întuneric, ci va avea lumina vieţii". (Ioan VIII. 12).

Intr'adevăr, lumina vieţii, pe care de atâtea veacuri a aşteptat-o omenirea şi pe care numai Fiul lui Dumnezeu a putut să i-o aducă.

Prin Iisus Hristos, omul ştie că Dumnezeu nu este un despot. distrugător de vieţi, ci e Părintele ceresc, care pentru iubirea Sa de oameni a trimis în lume pe însuşi Fiul Său Cel unul născut să ispăşească păcatul omului şi să-l împace cu Sine, readucându-l la starea de fericire pentru care-l creiase.

Prin Domnul Iisus Hristos se desvălue deplin senzul messianic al Vechiului Testament şi se împlineşte providenţiala economie a mântuirii omului, pe care Dumnezeu a înscris-o în paginile Sf. Scripturi.

In mersul acestei economii dumnezeeşti, omul a simţit dureros si tragic necesitatea ajutorului de Sus, a primit speranţa făgăduinţii, iar în pragul peşterii din Betleem a văzut cu ochii întruparea însăşi a Mântuitorului aşteptat.

Dacă mai înainte omul trăia sub robia păcatului, prin Iisus a dobândit libertatea harului şi a împăcării.

Prin Domnul Iisus Hristos am aflat taina Sfintei Treimi în minunea Dumnezeirii.

Prin Iisus ni s'a descoperit cu toată claritatea necesară puterilor noastre, măreţia Impărăţiei cerurilor, unde stăpâneşte Dumnezeu Tatăl, Fiul şi Sf. Duh, cu nesfârşitele oştiri ale îngerilor şi sfinţilor Săi.

Prin Domnul Iisus noi ştim calea, adevărul şi viaţa. Nu există decât o singură cale, pentrucă adevărul e unul iar adevărul e în slujba vieţii. „Eu pentru aceasta am venit — zice Mântuitorul — ca să mărturisesc adevărul". Pilat din Pontin, chinuit de scepticismul său, se întreba : Ce este adevărul ? Prin Iisus noi cunoaştem adevărul. Adevărul religios şi moral care duce la mântuire. Pe acest adevăr Mântuitorul şi-a zidit biserica Sa, pe care porţile iadului nu o vor birui.

Astfel, Domnul Iisus este lumina şi cheia Istoriei.

Să fim deci călători înţelepţi pe această cale unică a mântuirii noastre, pentru ca în adevăr să merităm locurile pe cari Mântuitorul ni le-a pregătit.

Ec. Ch. V. Butnariu

Dojane

Catolicii

dela „Farul nou" când nu mai au ce scrie, se erijează în mentori, acuzând pe ortodoxi că... „strică Scripturile".

Spun ei că noi răstălmăcim şi sensul textelor şi înţelesul adevărat.

Şi aduc în discuţie (a câta oară?!) chestia cu... Petru şi cu piatra, arătându-ne cât suntem noi de greşiţi, punându-ne în faţă dovada peremptorie a textului grecesc pe care-l redau cu... litere latine!

....„Vezi bârna (mai departe ştiu şi cei dela „Farul nou").

O statistică

publicată mai zilele trecute în „Monitorul Oficial", arată indiscutabil cum se destramă ortodoxia câm se rătăceşte turma ascultătoare a Bisericii noastre.

Statistica stabileşte pentru oraşul Bucureşti, (vai, aci e şi sf. Patriarhie, şi sf. Sinod !) *că ORTODOXII sunt aceia cari în ultimii ani deţin recordul trecerilor la sectanţi şi la aconfesionali.*

Auziţi 552 de ortodoxi au devenit aconfesionali şi vreo sută şi mai bine, au trecut la baptişti!

In schimb nu mai puţin de 320 de ebrei au trecut la creştinism.

Leprele iudaice au început să se schimbe la faţă, prin botezul ultimului lor oportunism. Şi noi stăm şi privim la propria noastră sugrumare !

Adică — ce zic ? — nu prea ! Transmitem misteriul divin pe unde, comercializăm o imnologie ţipată în microfon şi lăsăm să „vorbească" Scriptura, în tot urletul unor paraziţi din fiecare haut-parleur.

Iar ministerul cultelor şi-a tocmit încă şi misionari simbriaşi : unul 10.000 altul 8.000 altul 2.000, primiţi, ia aşa, după zelul fiecăruia!?

De ce-or trece atâţia ortodoxi la aconfesionali?

In faţa

bisericii Sf. Gheorghe Nou, se cpune că cei dela primăria Capitalei, vor să ridice o statuie catolică.

De ce ?

Edilii vor să dea dovadă de... **„ortodoxie".**

Dacă un tineret năpăstuit clădeşte biserici, înalţă Cruci şi înfige în glie troiţe, dece edilii noştri n'ar ridica şi ei... statui catolice ?

Tot aia e !?!

La

conferinţele preoţeşti din Capitală, clerul de mir a început să se alăture cât mai mult Sf. Tradiţii şi predaniei ortodoxe.

Aşa de pildă, la cercul pastoral întrunit sub preşedinţia pr. G. GEORGESCU DUŞUMEA s'a cerut :

— încetarea radiodifuzării sf. Liturghii la Radio şi

— interzicerea slujbelor creştine pentru morţii duşi la cremator.

Foarte bine, nimic de zis. Dar numai o singură floare pentru o adevărată primăvară ortodoxă ?

N. B. — *Onorata cenzură şi forurile bisericeşti superioare sunt rugate să înţeleagă că cerând să se protesteze împotriva acestor necreştinătăţi, nu ne-am gândit deloc să instigăm.*

Fiindcă în acest caz — Doamne iartă-ne îndrăsneala!, *Sf. Duh care povăţuieşte, poate fi socotit cel dintâi... instigator.*

A avut loc adunarea eparhială a mitropoliei Bucureştilor. Rapoartele ce s'au citit sunt înmănunchiate în revista „Apostolul" care a apărut acum, într'o ţinută sărbătorească şi cu foi multe.

Dar dacă se pot găsi aci cifre care să stabilească oarecum un total al celor lucrate de secţiile administrativă şi economică, în schimb secţia culturală nu-şi poate mărturisi existenţa, numai prin tipărirea câtorva broşurele.

Fiindcă atât e prea puţin pentru o desagă de misionar, care ar vrea să colinde prin acest veac, al rătăcirilor.

Ortodoxia să nu se întristeze totuşi.

SF. PATRIARHIE NU TIPAREŞTE BROŞURI MISIONARE, DAR... ARE RADIO !?

„Omul cu mârţoaga"
la teatrul „Mathurins" din Paris

După succesul de mare artă pe care compania Pitöff l-a avut recent în tragedia shakespeariană „Romeo şi Julieta", direcţiunea teatrului „Mathurins" a pus în repetiţie comedia „Omul cu mârţoaga" de d. G. Ciprian.

Numele eroului, al arhivarului Chirică, având în franţuzeşte o rezonanţă mult mai interesantă decât a „mârţoagei", care în româneşte sună atât de sugestiv, maestrul Pitöeff s'a hotărît să joace piesa această cu un titlu nou, păstrând, în paranteză şi titulatura iniţială.

Piesa se va anunţa astfel :

KIRIKA (L'homme et son Toquard), comédie en quatre actes, par G. Ciprian, version française de Matei Roussou.

Maestrul Pitöff va înscena piesa într'un cadru fantezist, subliniind deopotrivă atât latura comică cât şi pe cea dramatică a lucrării.

Rolul arhivarului Chirică va da prilej marelui artist Georges Pitöff să înscrie o nouă compoziţie în galeria desăvârşitelor sale creaţiuni, iar rolul principal femenin va fi interpretat, probabil, de o distinsă compatrioată a noastră, a cărei faimă artistică, pe scenă şi ecran, a trecut-o de mult în rândul vedetelor parisiene.

Numele vedetei şi a celorlalţi interpreţi de seamă le vom da publicităţii mai târziu.

Premiera va avea loc în primele zile ale lunii Iulie, iar d. Dimitrie Gusty, comisarul general al României la Expoziţia Internaţională din Paris, va da acestui strălucit eveniment cultural românesc toată cinstea şi toată amploarea cuvenită.

O antologie românească

Revista Cursurilor şi Conferinţelor

O asemenea revistă este absolut necesară pentru cultura tuturor intelectualilor, căci le prezintă sub forma de cursuri sau conferinţe, posibilităţi de înălţare sufletească. La radiodifuziune nu ai putinţă să asculţi decât cel mult 15 minute şi, cu rare excepţii, dizertaţiile acestea de multe ori constituesc deziluzii pentru bieţii ascultători. Apoi nu toţi cetăţenii, din România Mare, închinaţi culturii, pot avea radio, sau putinţa de a asista la cursuri ori conferinţe bucureştene. Deci aceasta este marea importanţă a acestei modeste, dar preţioase reviste, cu aspect occidental.

De un an şi mai bine se străduieşte profesorul Gheorghe Preduţ să întreţie un cult pentru această creaţie a lui şi a reuşit. A strâns în mănunchiu toată floarea intelectualilor noştri — conferenţiari-scriitori — şi legând relaţii şi cu lumea de peste hotare a prins în această horă românească şi figuri distinse, printre care numărăm: contele Alfred Poninski, gen. Pétin, Vasco di Carvalho, M. Hellon, Nafi Kansu-Ankora, etc.

Problemele sunt variate şi ştiinţa se împleteşte cu literatura, arta diversă cu conferinţa administrativă. Pot fi remarcate esseurile d-lui I. Petrovici, unde stilul curgător încheagă studii extrem de interesante (Puterile muzicei, Poezie şi logică, Psihologia actorului, Semicentenarul lui V. Hugo, O excursiune în Bucovina, sau figurile lui T. Maiorescu şi I. Creangă).

Veşnicul zâmbitor şi vorbitor d. Gr. Trancu-Iaşi *ne prezintă figuri muzicale (Enescu, Beethoven, Chopin), ori poeţi trişti (Em. Verhaeren), ori îmbinări de artă technică şi poezie (Cântecul vârtelniţii).*

Şi romancierul Cezar Petrescu *este prezent cu o conferinţă „Roman şi realitate", scăpărări de critică emerită scrisă cu duh, şi vorbită poate cu acelaş duh de fermecător povestitor.*

Sunt pline de interes şi scrise popularizator cursurile părintelui Irineu Mihălcescu *asupra* „Islamismului", „Arii primitive şi cultura lor", *cum şi* „Religiunea Arilor".

Deasemenea profesorul I. Lupaş *prezintă* „Istoria Românilor în sec. XVIII-lea" *şi o conferinţă asupra lui I. Lapedatu, cu ocazia sărbătoririi acestuia.*

Mai colaborează d-nii Djuvara, Rădulescu-Motru, M. Manoilescu, I. Simionescu, I. Pillat, G. G. Antonescu, prof. Parhon, C. Kiriţescu, Dem. Paulian, Gala Galaction, N. Crainic, d-nele Alexandrina Gr. Cantacuzino şi Anita Belciugăţeanu, ca să încheiem cu prodigiosul N. Iorga, ce prezintă un material de istorie medievală şi modernă inedită.

Repetăm că este o contribuţie preţioasă şi, pare-mi-se, apreciat de cei interesaţi, acest „magazin" enciclopedic, unde, deasupra oricăror interese materiale predomină, fără discuţie, idealul ce-l obsedează pe acest dascăl modest, care-şi desface punga cu ultimul gologan spre a nu fi şi noi mai prejos de străinătate, măcar ca technică, dacă nu ca material.

Evident, merită să trăiască o asemenea publicaţie care aduce nu numai o notă puternică de informaţie colectivă, dar determină şi un interes pentru unele conferinţe şi cursuri, care scrise îşi dublează valoarea.

I. G. Dumitriu

Călătorii de studii
la Expoziţia internaţională dela Paris

Asociaţia Academică „România Jună" în dorinţa de a da posibilitate membrilor ei, precum şi studenţilor şi intelectualilor din toate categoriile sociale de a vizita: Expoziţia Internaţională de la Paris precum şi Nordul Italiei cu Veneţia, Lido, Milano, Lacul Como şi Belaggio Parisul şi împrejurimile lui: Versailles, Malmaison, Fontainbleu, precum şi Coasta de Azur cu: Nissa, Cagnes, Menton, Monte Carlo, Monaco etc., organizează în timpul vacanţei trei mari călătorii de studii, cu plecarea din Bucureşti la 12 Iulie, 12 August şi 12 Septembrie 1937.

Durata fiecărei excursiuni este de 20 zile. Participarea este de treisprezece mii una sută lei pentru studenţi şi treisprezece mii nouă nouă sute lei pentru particulari. Locurile sunt strict limitate.

Inscrieri şi Informaţiuni: zilnic la sediul Asociaţiei Academice România Jună în Bucureşti II, calea Plevnei 16 bis, între orele 9—12½ şi 15—19½, Telefon 4.70.76.

Din Evanghelia dela Ioan
Pâinea cea spre fiinţă veşnică

...Iar a doua zi, norodul care sta de ceea parte,
Peste mare, şi văzuse cum de ţărmuri se desparte
O corabie — doar una — întru care au intrat
Ucenicii — doar ei singuri — şi pe mare au plecat,

Cu mirare şi mâhnire a purces de grab' să vadă
Luntrile Tiberiadei de cu zori venite 'n radă,
Lângă locul unde Domnul, pâinile blagoslovind,
Săturase mii de oameni, pe Părintele-i slăvind.

Ci 'n corăbiile-acelea pe Isus ei neaflându-l,
Nici pe ucenici, intrat-au şi-au pornit, aprinşi cu gândul,
Spre Capernaum, să-l ca'te. Deci, acolo l-au găsit
Şi 'ntrebatu-l-au: „Pe unde, 'nvăţătorule,-ai venit?"

„Adevăr grăesc" — răspuns-a lor Isus — „veniţi la mine,
„Nu doar că văzut-aţi semne, ci fiindcă fiecine
„Dintre voi mâncat-a pâine şi cu toţi v'aţi săturat.
„Dar vă spun: că'taţi mâncarea, nu aceea ce v'am dat,

„Care este pieritoare, ci aceea ce rămâne
„In viaţa veşniciei: pe această sfântă pâne
„Fiul Omului va da-o vouă cu adevărat,
„Că pe-acesta singur Tatăl-Dumnezeu i-a însemnat".

Marin I. Predescu

Cronica literară

(Urmare din pag. I-a)

„Mane, Techel... Fares", e o împletire de fresce din viaţa bucureşteană (Expoziţia Jubiliară şi Salonul Paulei Gorjan) şi din viaţa rurală (moşia Zapodia, Dărmăneşti, Stânişoara...) din preajma anului de restriste 1907. Conflictul epic, încă în fază embrionară în acest prim volum expositiv, e pregătit, totuşi, continuu, în doze treptat mărite şi crescute.

In tot cursul desfăşurării episodului, presimţim isbucnirea *marelui conflict*, anunţat printr'un vuet surd şi tulburător de furtună subterană. E magistral preparată această lentă apropiere de uraganul care se va declanşa.

Conflictele sunt încă interioare. In stare de zăcăminte sufleteşti.

Intre lumea lui Toto Sarandă şi Bombonel Asan şi lumea lui Iordache Cumpătă, boerul neaoş şi chibzuit, sau a lui Moş Toader Gliga, sunt trase hotare puternice. Dar lumile acestea se vor ciocni într'o încrâncenare de vifor şi moarte...

Tehnica e aceia a antitezei. Antiteze între situaţii, antiteze între configuraţiile psihologice ale eroilor. Acţiunea se ridică încet dar masivă, crescând din planuri paralele şi izolând suflete şi lumi.. Damian Cumpătă e antiteza fratelui său, Iordache.., Toto Sarandă, Jorj, feciorul lui Iordache, sau Octav Udrea, — o lume boerească în degenerescenţă, alterată de superficialităţi apusene şi mistuită de morb liberalist.

Faza de decadenţă a celui din urmă bonjurism.

Dar câtă plasticitate în proectarea vieţilor eroilor! Smaranda Cumpătă e una din cele mai desăvârşite figuri epice pe care le-a realizat romanul românesc. Nu vom uita, iarăş, cele două figuri ovreieşti : Sidor Leibovici şi arendaşul Solomonică, — lipitori ale moşiilor moldoveneşti, în tragica lor fază a cutropirii judaice.

Totul, de-o uimitoare plasticitate şi-o minunată vigoare a liniei şi-a reliefului situaţiilor...

Pe alt plan, vom sublinia idilicul şi gingăşia cu care e colorată „jîvălania", ceata sgomotoasă şi cromatică a copiilor dela conacul Zapodiei...

Tonuri de lumină vie şi puternică, lângă umbrele înfrângerii unui Dumitru Petreanu şi lângă întunecimile care mijesc neliniştite şi prevestitoare, vulnd a începuturi de furtună, în miez răscopt de vară...

Radu Gyr

DE LA O ZI LA ALTA

TEATRU

COMOEDIA : Kontuşovka-Palace
GRADINA MARCONI: Fustele dela minister.
TEATRUL LIGII CULTURALE : Clopoţelul de alarmă.

CINEMA

CAPITOL : Bastardul şi Succesele căpitanului Papană.
ROXY : Bastardul şi Succesele căpitanului Papană.
ARO: Călătorie de nunută cu 50% reducere.
A.R.P.A.: Aur chinezesc şi Şantaj.
TRIANON: Veronica şi jurnal.
VOX: Jurnalul unei cameriste, Mesagiul către Garcia şi jurnal Fox nou.
GRADINA A. R. P. A.-COLOS.— Compania Toneanu „Scandal la 3 papuci".
FEMINA: „Mister Flow" şi completare, comedie colorată.
FORUM: Femeia în frac şi O lacrimă pe un mormânt.
FRANKLIN: Cavalcada şi Trei strengari şi o strengăriţă.
OMNIA: O lacrimă pe un mormânt şi Văduca din Monte Carlo.
CITY: Simfonia IX-a şi Căpitanul Ianuarie.
MARCONI: Nu sunt timidă şi Parada Dragostei.
MODEL: Fantoma din Expresul No. 6 şi Cerul în flăcări.
DARLY: Adolescenţă şi Tânărul conte.
DORY: Macul Roşu şi Vagabondul.
COTROCENI: Nu vă încredeţi în bărbaţi şi Mesagiul către Garcia.
DIANA: Rătăcind spre fericire şi Goana Morţii.
UNIC (Sala şi Grădina): Regina Valsului şi Paris.
DICHIU: „Soţul ideal" cu Brigitte Helm şi George Alexander şi „Agentul special".
ORFEU: Romeo şi Julietta şi Anna Kareninna.
TRIUMF (Griviţei 335): Fuga lui Tarzan şi Holywod Melody.
MILANO: (Grădină şi sală): Mitsuko, film japonez şi Medicul femeilor.
VOLGA DOROBANŢI: Mitsuko şi Voi fi a ta.
LIZEANU: Crinul din mocirlă şi Marietta.
DOAMNEI (fost Manon): Echipagiul şi Malec răpit de gangsteri.
PACHE: Taras Bulba şi Rapsodia vieneză.
CENTRAL: Taras Bulba şi Muntele blestemat.
PAX : Diavolul alb, jurnal şi Matchul de box.
FLORIDA: (Sală şi Grădină): Poteca Pinului singuratec, Locotenent Bobby şi completare.
GRADINA ŞIC (Filantropia 85): Maria Krasnowa şi Contele Obligado.
ILEANA strada Avrig (sala şi grădina): Dama cu camelii şi Shanghai sub gloanţe.

RADIO

SAMBATA, 19 IUNIE 1937

10.30. Transmisia inaugurării Institutului de cercetări agronomice. Solemnitatea va avea loc în prezenţa M. S. Regelui.
13.10. Concert de prânz. Orchestra de salon Radio dirij. de Ion Ghiga.
14.10. Radio-jurnal.
14.25. Muzică variată (discuri).
15.00. Ultimele ştiri.
16.45. ORA STRAJERILOR :
I. Poezia populară de I. Valerian din Secretariatul O.E.T.R. II. „Mioriţa", scenariu radiofonic de At. Mitric, jucat de şc. primară de fete din Băneasa, de sub direcţia d-nei Ecaterina Talaz ; III. Ştiri străjereşti.
19.00. Ora. Mersul vremii.
19.03. Munca de folos obştesc: programul de vară, de Ion Nistor, ministrul muncii.
19.15. Concertul Fanfarei reg. 21 inf. cond. de lt. I. Stamatiade.
21.00. Cultul morţilor de Aurel Bordenache.
UNIVERSITATEA RADIO
20.15. Staţiunile noastre pentru boalele de piele şi sifilis, de g-ral dr. C. Iliescu.
20.35-21.00. Muzică variată (disc.)
20.35. Alexandru Bojenescu. Cântece româneşti.
21.00. Poşta Radio.
21.15. Muzică de dans.
21.55. Concert de seară al orchestrei Radio.
22.30. Sport. Radio-jurnal.
22.45. Concert nocturn al orchestrei Vasile Julea, transmis dela restaurantul „Coşna".
22.20. Transmisia festivităţilor din Cetatea Albă.
23.45. Jurnal pentru străinătate în limba franceză şi germană.
DUMINICA 20 IUNIE 1937
7.30. Deschiderea emisiunii; Gimnastică ritmică; Radio jurnal; Concert de dimineaţă (discuri); Sfaturi gospodăreşti şi medicale.
8,30. Inchiderea emisiunii.
9.55. Ora religioasă: I. Clopote; II. Serviciul religios transmis dela Sf. Patriarhie; III. Predică de pr. Const. Dron.
13.00. Concert de prânz. Orchestra de salon Radio, dir. de Ion Ghiga.
13.30. Transmisiunea festivităţilor dela Bugaz.
14.10. Radio jurnal: Ora, Mersul vremii. Ştiri interne şi externe.
14.25. Continuarea concertului.
14.25. Ora veselă: Stroe şi Vasilache.
Ora satului:
15.00. Cunoştinţe folositoare de prof. N. Cornăţeanu.
15.15. Concert de muzică populară. Taraful Theodorescu, voce: Zavaidoc.
15.35. Valeriu Măgureanu: de vorbă cu sătenii.
15.55—16.15. Continuarea concertului.
19.00. Ora. Mersul vremii.
19.02. Răspunsuri technice.
19.12. Concert de muzică românească. Orchestra Vasile Julea; canto: Mia Braia şi Petre Alexandescu.
20.10. Staţiunile româneşti pentru tratamentul reumatismului, de prof. dr. Petruş Niculescu.
20.30. Concertul Coralei Municipiului Bucureşti, cond. de Ştefan Mureşanu.
21.05. Teatru: „Trenul de plăcere", comedie radiofonică de Lucreţia Petrescu. Regia artistică: Victor Bumbeşti. Regia technică:
22.05. Concert de seară al orchestrei Radio.
22.30. Radio jurnal.
22.40. Rezultatele sportive de Radu Vasilescu.
22.55. Continuarea concertului de muzică din ţările vecine.

SPORT

Mâine la A. N. E. F.,

Rapid-Ripensia

Mâine la A. N. E. F. se va desemna deţinătorul pentru anul în curs al „Cupei României" între echipele F. C. Rapid şi Ripensia.

Matchul care se dispută sub patronajul d-lui dr. Vaida-Voevod, are serioase elemente de atracţie, printre care şi arbitrajul — conduce d. Xifando — garanţia cea mai sigură că ostilităţile se vor desfăşura în condiţiuni normale.

Credem că jocul de mâine va fi decisiv pentru 2-3 posturi din echipa naţională.

Astfel, se va desemna extrema dreaptă *(Bindea* sau *Georgescu)* interul dreapta — suntem convinşi că *Moldoveanu* se va impune fără contracandidat serios — se va vedea dacă Rafinsky mai corespunde pentru postul de mijlocaş stânga în echipa naţională (şi noi spunem hotărât : nu corespunde) şi însfârşit se va verifica forma lui *Ghiţă Ciolac*, care, în cazul unei bune performanţe îl va înlocui cert pe celebrul Baratky din centrul liniei de atac a „naţionalei". Preferinţele noastre merg spre *Cociuban II ;* dacă însă ar fi de ales între un *Baratky* spectaculos şi fragil şi un *Ciolac* sobru dar şi în bună condiţie fizică, fără îndoială că ne-am opri asupra celui din urmă.

Matchul de mâine va rezolva deci problema câtorva posturi pentru matchul cu Suedia.

Formaţiile cari se aliniază mâine la A. N. E. F. au următoarea înfăţişare :

RAPID : *Lăpuşneanu—Wetzer, Roşculeţ, Vintilă, Răşinaru, Rafinsky—Georgescu, Moldoveanu, Baratky, Auer, Bogdan.*

RIPENSIA : *Pavlovici—Burger, Agner — Deheleanu, Cotormani, Lacatos—Bindea, Oprea, Ciolac, Schwartz, Dobay.*

*

In materie de deschidere Sportul Studenţesc — din nou pretendent serios la titlul de campion al seriei — va întâlni echipa ieşană textila.

CAPITOL ŞI ROXY
BASTARDUL
şi Succesele Căpitanului Papană

D. Sassu tratează cu francmasoneria

— Curtea cu juri se mută în loja din strada Câmpineanu. —

Mai întâi, francmasoneria s'a dizolvat singură. D. Jean Pangal, însoțit de câteva grade superioare, a hotărât să-și desființeze întreprinderea din str. Câmpineanu 45. In acest scop, dar fără speciala și ridicola ornamentație vestimentară, marii francmasoni s'au dus în Dealul Patriarhiei și acolo, în fața Patriarhului Miron și a episcopilor din țară, au declarat că se leapădă de ezoterica erezie masonică, au iscălit un act și s'au întors pe la casele lor. Puțin mai târziu, guvernul, printr'un jurnal al Consiliului de miniștri, a dizolvat francmazoneria, punând-o în afara legii. Toată lumea putea astfel, să fie satisfăcută. Criminalele conspirații antinaționale, anticreștine și antimonarhice, din întunecoasele hrube masonice erau zădărnicite. Iată însă că francmasoneria mai există încă. O recunoaște d. V. Sassu, ministrul justiției și tratează cu ea. Surpriza e, firește, mare, dar pentru ca să nu ni se spună că facem insinuări lipsite de temei, vom da fapte.

DE INCHIRIAT

Dela sgomotoasa dizolvare și până astăzi, oricine a putut vedea pe casa din strada Câmpineanu 45, unde se afla sediul marei Loji Naționale, un bilet de închiriat. Casa și care s'au petrecut atâtea infamii și în care, cu siguranță, se mai văd încă urmele faimoaselor practici asasine, nu-și găsea încă amatorul așteptat. O casă blestemată, care n'ar fi meritat altceva, decât să fie dărâmată...

In sfârșit după o răbdare îndelungă, s'a găsit un client: d. V. Sassu, ministrul justiției. Curtea cu juri are o existență rătăcitoare, Fără local, curtea cu juri se plimbă prin casele particulare, pentru a da justiția populară Căutând să închirieze un nou local, pentru judecătorii populari, d. V. Sassu a ales sinistra casă din strada Câmpineanu 45. Și a închiriat-o; se pare că e gata contractul. Statul va plăti chirie marei Loji, suma de 450.000 lei anual. In plus, ministerul de justiție a avansat conservatorului localului suma de 100.000 lei pentru amenajările necesare.

D. V. Sassu a tratat cu Jean Pangal și cu Ulic. Casa din strada Câmpineanu nu este proprietatea nici unuia dintre cei doi mari masoni, ci este a Marei Loji. A fost, altădată a jidanului Katz care a vândut-o Marei Loji, sau a cedat-o. Dar Marea Loje nu mai există! Totuș d. V. Sassu tratează cu ea, recunoscându-i astfel existența.

Aici este însă vorba de o mare afacere, pusă la cale de Jean Pangal. Localul din strada Câmpineanu este impropriu pentru o Curte cu juri. Lui Pangal i se face astfel un cadou anual de 450.000 lei. Prin complicitatea cui?

SA SE RENUNȚE

Găzduirea curții cu juri în speluca francmasonică a lui Pangal, se aduce justiției populare, o nemeritată ofensă. Cerem să se renunțe la acest contract, mai ales când se știe că localul e impropriu și când chiria e atât de mare.

Totodată cere ca ni se lămurească din pa guvernului, chestiunea existe masoneriei în România. Vrem să știm: cui revine averea lojilor desființate și unde se af misterioasele arhive ale hrubei. Problema trebue limpezită. Nădăjduim că dizolvarea n'a fost o simplă farsă.

Politice

ASEARA s'a ținut o consfătuire a președinților de sectoare din organizația național-creștină a Capitalei.

S'a hotărît ca la începutul lunei Septembrie să se convoace mai multe întruniri în București și să se reorganizeze cadrele.

*

MINISTERUL justiției a recunoscut „Frontului ostășesc naționalist" capacitatea de funcționare legală.

*

D. VICTOR ANTONESCU, ministrul afacerilor străine a fost decorat cu ordinul olandez „Orage Nasau" în gradul de mare cruce.

*

D. AL. RADIAN, deputat și fost ministru, a depus pe biroul Camerei o interpelare cu privire la comanda a 320 de tractoare furnizate de o singură fabrică ministerului de agricultură și domenii.

*

Sâmbătă 19 Iunie 1937, d. avocat stagiar Stănescu Ion, va vorbi la orele 17, în sala de ședințe a tribunalului Ilfov, secția IV-a c. c., despre: „Deturnarea de drept și deturnarea de putere".

Conferința va fi prezidată de d. profesor universitar I. V. Gruia, consilier al ordinului.

Se atrage atențiunea d-lor avocați stagiari că sunt obligați să participe la aceste seminarii, pentru a nu fi expuși la pedepsele prevăzute de legea de organizare a Corpului.

Ce se petrece în organizațiile politice din Oltenia

— Nemulțumiri și indisciplină, cancanuri și atitudini. —

— Dela Redacția noastră din Oltenia. —

Craiova, 19. — *S'au petrecut, de o bună bucată de timp, o serie de evenimente politice care au pus în joc însăși omogenitatea cadrelor diferitelor organizațiuni politice din Oltenia.*

Acest fapt a fost prea puțin remarcat de gazete, deși remarcat ar fi fost o revelație și un examen totalmente opus aspirațiunilor.

La Dolj, nu de mult timp, situația din organizația liberală condusă de d. CONST. NEAMȚU a crăpat în două (ca să fim concișI).

Schimbarea prefectului a netezit oarecum asperitățile. Dar se pare că adâncirea conflictului e mult mai evidentă.

Internațional-țărăniștii d-lui POTÂRCĂ, după ultimul discurs al șefului Oltean, au deschis rana lupismului. Repercursiunile se vor vedea în curând timp, când Virgil va pune chestia de încredere....

Vaidiștii în frunte cu vrednicul fost prefect și deputat JOVIPALE pregătesc cadrele pe poziție. Iar național-creștinii d-lui PLEȘEA vor dovedi că știu să ducă lupta de afirmare omogen și conform disciplinei cuzismului.

LA MEHEDINȚI

Conflictul politic din organizația liberală din Mehedinți, depășind cadrul frământărilor și disensiunilor obișnuite din mai în toate organizațiile politice cu viabilitate notorie, se îndreaptă spre un urgent și categoric desnodământ.

Integritatea și renumita forță morală liberală a acestei puternice organizațiuni județene, este în funcțiune de ultimele rezoluțiuni pe care șeful ei, d. ministru Franasovici, va ști, va avea tăria și va putea să și le însușească.

Sistemul de a se impune al d-lui FRANASOVICI ca șef al organizației, dacă până azi a putut înăbuși frământările și disensiunile interne cu binevoitorul concurs al actualilor parlamentari CHIRIAC QUINTESCU, PETRICA NISTOR, POMPILIU BABEANU, NICOLAE LICEA, HORAȚIU LAZAR și a altor membri marcanți ai organizației. Astăzi însă el este amenințat să nu-și găsească eficacitatea. Toți fruntașii organizației ne mai admițându-l, au înțeles să ia atitudine contra.

Prin acest „sistem" se utilizează toate elementele și forțele politice înscrise, folosindu-se cu oarecare succes până azi, grupul profitorilor și al celor lipsiți de scrupule.

Dualismul care a învrăjbit taberile constituite în sânul organizației, până la unica lor preocupare, a profitat șefului în așa măsură încât a putut să domine și aparent, să și conducă.

Astăzi, însă, când marea majoritate a parlamentarilor mehedinteni, a șefilor sectoarelor și a fruntașilor organizației au constatat dureros că se încearcă înscăunarea bunului plac, înscăunare a moravurilor celor cu toate tarelile și stigmatele incorectitudinei și inconsecvențelor morale, în ciuda tuturor acestă organizație, înaintea multora din țară, a înțeles ca prin fruntașii ei, să opună un categoric „veto" șefului și să-i ceară înlăturarea „nedemnilor" începând cu d. IULIAN PREDESCU, prefectul județului, SAVA BARBATESCU, revizor școlar, etc.

Toate comunicatele și interviurile „exprese" ale d-lui Franasovici, apărute în ziarul local „Tribuna" în care se arată „a nu fi temeinic svonul unor frământări", fac parte din sistemul de conducere al d-sale, „pentru a demonstra tăria sa ca șef al unei organizații unite, solidare și disciplinate".

Câtă ironie și inexactitate, atât amar și tot atâta subcium de a se reface unele situații cu totul pierdute....

Ion Stroe-Oancea

S'au comis nereguli cu numirile notarilor?

Suntem în luna descoperirii a numeroase fraude. Se vede, că Iunie e fatal potlogarilor.

Astfel, după tâlhăriile de la administrația de Verde și după banditismele dela primăria orașului Botoșani s'a dat de firul unor alte afaceri.

Ministerul de interne a primit un denunț, în care se spune că s'au comis numeroase samsarlâcuri cu numirile notarilor din Ardeal.

Se pretinde că sunt amestecate o sumedenie de persoane simandicoase.

D. subsecretar de stat V. G. Bârcă a început cercetări.

Consfătuirea național-creștină din culoarea de Negru

Aseară la orele 9 jum., s'a ținut la clubul din b-dul Pache, o ședință importantă a partidului național-creștin, culoarea de Negru.

Ședința a fost prezidată de d. prof. ION SAN-GIORGIU, președintele culorii.

Au luat parte d-nii: pr. BURLANESCU, GOGU RADULESCU, av. GEORGESCU, av. BUCOVSKI, președinții de circumscripții, precum și un număr nare de membrii ai organizației. S'au discutat chestiunile curente în legătură cu reorganizarea culorii. Au făcut expuneri amănunțite asupra circumscripțiilor respective d-nii: pr. Burlănescu, Gogu Rădulescu, av. Bucovski.

D. prof. Ion San-Giorgiu a dat noui instrucțiuni în vederea completei reorganizări a acestei organizații, care să mulțumească conducerea partidului.

La urmă s'a stabilit ca Luni, 21 c., la ora 11 a. m., să aibă loc sfințirea steagului al circ. XVIII, iar seara la ora 9, inaugurarea casei de sfat a organizației Colentina cu sediul în b-dul I. G. Duca 2.

Demisii în bloc dela liberalii din Buzău?

Scandalul din organizația liberală din Buzău ia proporții. De unde se credea, că demisia din partid a vice-președintelui Remus Nestor, deputat nu va avea nici o urmare, iată că d. dr. C. Anegelscu este pus într'o situație penibilă.

Membrii delegației permanente s'au întrunit ieri după amiază în ședință și după discuții îndelungate au votat următoarea rezoluție:

„Delegația permanentă a partidului național-liberal din jud. Buzău în ședința din 18 crt., luând în cercetare motivele care au determinat pe d. deputat Remus Nestor, vice-președintele organizației, să-și prezinte demisia d-lui dr. C. Angelescu, șeful organizației, protestează contra modului cum justele ei cereri au fost desconsiderate de centrul partidului și, hotărăște ca în cazul în care, nu vor primi deplină satisfacție, toți membrii săi să demisioneze din partid".

Se așteaptă înapoierea d-lui Dinu Brătianu, care va soluționa și acest scandal.

Alegerile dela Uniunea Avocaților

Baroul de Ilfov este din nou în efervescență. Se dă Duminecă o bătălie de egală importanță cu cea dela 8 Decembrie 1935: este vorba de alegerea a 7 consilieri în Uniune, a căror misiune este să aplice rezoluțiile Congresului general dela 9 Mai, românizând barourile.

Aceasta explică masiva participare a Asociației Avocaților creștini și pasiunea care se pune în această competițiune.

Este interesant de observat că numai Asociația a depus o listă completă, celelalte fiind candidaturi individuale.

Subliniem cu o foarte vie satisfacție prezența pe lista Asociației a celor doi corifei ai barei d-nii Istrati Micescu și Gr. Perițeanu. In persoanele lor Asociația oferă colegilor posibilitatea optimei alegeri profesionale și naționale.

Trebue deasemenea semnalată în mod deosebit candidatura d-lui D. Grozdea, acest gospodar cu vederi largi, ceeace nu se întâlnește prea des.

Desigur, lista n'a putut da satisfacție tuturor îndreptățiților, dar așa cum e alcătuită, e lista Asociației și ca atare trebue votată în bloc.

Cine nu-și poate stăpâni resentimentele personale, nu poate aspira la cinstea de a fi membru al Asociației noastre. Nu cu meschinării se câștigă o luptă și nu se conduce un barou și o Uniune, altfel decât prin principii și crez, Unirea este deci condițiunea esențială a victoriei de Duminecă.

PERSONALITAȚI...

Printre diversele disparate personalități cinstind Corpul cu candidaturile lor, notăm, „à tout seigneur tout honneur", pe d. Dem. I. Dobrescu care revendică onoarea de a se așeza în fruntea Uniunii, după ce a solicitat și obținut un certificat din care rezultă că nu mai profesează avocatura! Quantum mutatus ab illo! zicea Virgiliu.

Să i-o traducem pe înțelesul „parlagiilor" pe care, zice-se, îi va concentra Duminică la Palatul Justiției: mută-ți gândul!

Este surprinzător cum acest om, dezafectat politicește, nu înțelege că piesa se joacă azi cu alți actori. Iar în ceeace privește „parlagiii", este imprudent să ni-i prezinte, fiindcă s'ar putea ca riscul să fie de partea lor...

PROGRAMUL

Printre candidați, strălucesc ochii făcuți ai d-lui Traian Alexandrescu, al cărui program este de un comic superior: sporirea pensiilor și scăderea cotizațiilor!

Imi amintește pe Père Duconeau, vânzătorul de flori din Cartierul Latin, care studenții punându-i candidatura în ale-

D. ISTRATE MICESCU

gerile din 1928, redactase un manifest în care prevedea transformarea Cartierului într'o Venezie a Parisului printr'un sistem de canale, legând Sorbona cu Sena și perpectiva de a instala pe fiecare casă o aero-gară pentru uzul chiriașilor respectivi.

Demagogie, demagogie, numele tău e Traian Dobrescu sau Dem. I. Alexandrescu. Am un singur dor: să-l văd pe d. Traian cu cioc și pe d. Dobrescu cu ochii făcuți!

Plutim între demagogia hirsută și demagogia fardată.

Aceste olimpice personagii își au asigurat duiosul sprijin electoral al d-lui Marinescu Gane, zis și Spurcă-Bolintin.

ALTE „PERSONALITAȚI"

Ce mai descoperim privind prin telescopul electoral?

Pe d. Chiriță Vasilescu? Qui que c'est?

Pe creștinul decan Vasilescu-Duca, purtând un nume compus ca și persoana-i ambiguă, ce se risipește cu înduioșătoare naivitate de om care crede că-i „duce" pe toți ceilalți, jucând pe toate tablourile.

Pe într'aripatul luptător argintiu, d. Ionel Vlădescu, cu efecte de păr și de veste, plecat să cucerească Uniunea în numele d-rului Lupu.

Ah, Coane Ionel dragă, cum o să mai cazi!...

Il văd și pe d. profesor Corodeanu, niteluș cam speriat de propria-i candidatură. De sub un morman de tantieme și jetoane, d. Nicu Stănescu abia apare, cu ochelarii tremurând de indignare, constatând câtă mizerie e în Corp.

REPREZENTANTUL HARHARILOR

Insfârșit, d. Romică Georoceanu, plictisit însuși de propria-i existență, (dar noi!) candidează din nou cu sprijinul tuturor harhărilor pe care i-a premiat permanent, căutând să le completeze mutilata lor făptură prin aplicarea unui timbru.

Am uitat pe cineva?

M'aș mira, fiindcă privesc și nu văd nicăeri un soare!

Toți domnii ăștia la un loc sunt „legaliști" și „umaniști".

Ii privește!

Noi suntem Români și exclusiviști și vom învinge Duminică 20 Iunie 1937, după cum am învins și Duminică 8 Decembrie 1935.

Cine nu crede, să citească jurnalele de Luni!

Rabu

Viața intimă a Dictatorului Roșu

— Scurt istoric asupra căsătoriilor lui Stalin. In timp ce mama Dictatorului zăcea pe patul morții, Stalin se hotărî să se căsătorească, pentru a treia oară, cu văduva de 41 de ani a unui soldat rus. —

Cu puține zile înainte de a începe noua acțiune de epurație din Rusia Sovietică, ziarele anunțau că Stalin se va căsători, pentru a treia oară, cu o funcționară dela departamentul industriei grele, în vârstă de 41 de ani, fostă soție a unui soldat.

Gravele evenimente cari însângeră Rusia, nu au mai permis să ne ocupăm și de acest proect patrimonial al Dictatorului roșu. Acum când executările au încetat pentru puțin timp evident, este oportun credem să vorbim puțin și despre această viață a lui Stalin a cărei redare extrem de succintă nu ne punc în lumină psihologia Țarului roșu.

Stalin s'a căsătorit pentru prima oară, în 1908, la Boku, cu o țărancă din Georgia, analfabetă care l-a urmat în Siberia, când a fost deportat acolo. Doi copii se născură din această uniune: un băiat Yaka și o fată Nedia. Ei trăesc în Rusia departe de Kremlin, fără a avea contact cu tatăl lor care dela quasi-zeeficarea lui nu-și mai recunoaște nici o obligație față de nimeni.

In 1918 Stalin se despărți de tovarășa sa din vremuri grele și se căsători cu Nadejda Allilueva. Aceasta era o fată de 18 ani al cărei tată era păzitor. El a cunoscut-o în împrejurări curioase: la începutul revoluției, Lenin și Zinowiev

IRENA SEGOVA
Logodnica lui Stalin

stăteau ascunși într'o grădinărie care le procura hrana și unde puteau să primească, noaptea, pe rarii lor vizitatori grație micei Nadejda care le arăta drumul. Printre aceștia se găsea și Stalin care, apoi o luă de soție.

Nadejda căzu însă în disgrație în 1933. A fost acuzată că a fost în relații cu autorii primului complot împotriva lui Stalin. Ea nu vrea să supraviețuiască acestei acuzațiuni, și se sinucide.

După moartea Nadejdei, Stalin își luă favorite. El avu întâi pe Roza Kaganovitch, sora comisarului poporului dela drumuri și comunicații. Insă aceasta fu îndepărtată în vara anului 1936 în urma unei intrigi la Palat. Locul de favorită devenit vacant îl ocupă frumoasa georgiancă Dora Khazan, fostă secretară a lui Molotov și Ordjonikide.

Iar acum Stalin vrea să se căsătorească din nou cu Yrena Sedova care, după cum am spus, este văduva unui soldat rus mort în 1935.

In zilele când vestea aceasta era cunoscută de lumea întreagă, — în Rusia erau arestați conducătorii armatei iar mama lui Stalin zăcea pe patul morții...

Naționaliștii spanioli au ocupat malul drept al fluviului Nervion

Salamanca, 19 (Rador). — *Agenția Havas transmite:*

Comunicatul oficial al marelui cartier general naționalist anunță că pe frontul Biscaia, trupele generalului Franco, au continuat înaintarea cu cel mai deplin succes.

Naționaliștii au ocupat malul drept al fluviului Nervion, cota 274, precum și localitățile San Barnabe, Luchana și Langachu. La sud de Bilbao, ei au ocupat Unceta și au trecut râul Nervion, la Miravalles, ocupând localitățile Campa de Pasteloporta, Garneta, Melotegui și Arraiz, încercuind Bilbao pe la sud.

Naționaliștii domină acum orașul din imediata sa apropiere. De pe pozițiile pe care le ocupă, legionarii pot vedea străzile pustii ale orașului.

Noul șef al liberalilor din Alba

Se știe, că șefia organizației național-liberale din Alba a rămas vacantă prin moartea senatorului Velican.

Zilele acestea delegația permanentă a organizației a ținut ședință și a ales cu unanimitate de voturi ca președinte pe d. VALER POP, ministrul industriei și comerțului.

In aceeaș ședință s'a hotărât ca vara aceasta să se desfășoare o vie activitate în județe. V'am trimis instrucțiuni detailate sectoarelor sătești și în curând d. Valer Pop va prezida o consfătuire a șefilor de organizații comunale.

Politicianismul, factor al ruinii economice

(Urmare din pag. I-a)

Aceiaș jale cu pădurile României — ajunse pe mâna tuturor jidanilor dela Goetz, dela Lomaș și Carpatina — cu codrii mândrei Bucovine terorizați de Anhauh. Dacă mergem mai departe, pe drumul desființării sălbatece a pădurilor noastre, drum pe care ne poartă azi jidanii, știți unde ajungem? In 18 ani nu vom mai putea tăia un m.c. de lemne din frumoasele massive păduroase ale României, de odinioară. Cum e cu putință crima aceasta? Simplu: în toate consiliile de administrație ale piraților străini și jidani veți găsi aceiași politicieni, pe cari îi întâlniți și în treburile publice. Statul, frânele lui, dreptul lui de veto, nu aparțin cu nimic colectivității românești; autoritatea statului este, pur și simplu, aliată, unealtă în mâna tâlharilor, cari transformă în averi personale, întreg patrimoniul public al României.

Dece reușește d. Mussolini să facă din Italia, cu veniturile sărace ale unei țări de piatră, un șantier de civilizație? Și de ce nu poate România, cu toate imensele ei resurse, să construiască măcar o sută de km. de linie ferată? Păi, iată, să vorbim în cifre: exploatând mai puțin rapace avuțiile ei, România ar putea să aibă un buget anual de 60—70 de miliarde. De ce n'are decât 23—25? Fiindcă se fură peste 40—45 de miliarde! Se înfruptă politicianii cu 2—3 miliarde. Restul de 40—42 intră în buzunarele patronilor politicianilor: JIDANII. Așa se explică de ce, dintr'un venit național anual, mediu, de 120—125 de miliarde, jidanii confiscă 80 de miliarde.

N'am dreptate să afirm atunci că mergem spre ruina economiei noastre naționale și că politicianismul este factorul principal determinant al prăbușirii noastre materiale? Mă poate dezminți cineva?

DR. ILIE RADULESCU

Întâmplări din Capitală

SINUCIDERE

Bucătarul Tulea Nicolae, de 20 ani, din str. Uranus 132, s'a spânzurat ieri dimineață de o grindă a locuinței sale, din pricina unei dragoste neîmpărtășite.

MOARTE SUBITA

In locuința sa din str. Șoltuzului 33, a fost găsită moartă femeia Elisabeta Ștefan Pelle, în vârstă de 44 ani. Se crede că a murit subită.

UNA, CARE FACEA PE COCOANA

A fost arestată și înaintată ieri parchetului Valeria Niculescu, născută Felenka, din str. Italiană 3, care prin sistemul bălatului de prăvălie însoțitor a reușit să păgubească mulți negustori de numeroase baloturi de stofe și mătăsuri.

Mărfurile găsite la locuința hoaței au fost restituite păgubașilor.

FURT

Ieri noapte, hoți neidentificați până acum au pătruns cu chei potrivite în magazinul d-lui Vasile Matei din. str. Romană 5, de unde au furat mărfuri în valoare de cca. 100 mii lei.

ȘOFER UCIGAȘ

Autocamioneta 18.444, condusă de șoferul Ion Gherfos ,din calea Rahovei 226 ,a călcat, pe str. Mache Eftimiu, omorîndu-l pe loc, pe copilul Mircea Cană Corneliu, în vârstă de 4 ani.

Șoferul a fost arestat.

Comitetul de neintervenție va discuta chestiunea retragerii voluntarilor din Spania în ședința de Luni

Londra, 19 (Rador). — Agenția Havas transmite:

In ședința de Luni, comitetul de neintervenție va discuta chestiunea retragerii voluntarilor din Spania și problema „internaționalizării" sistemului de control, aceasta în urma cererii făcută de reprezentantul Franței, de a se acorda prioritate acestor două chestiuni.

Oricare ar fi soluția ce s'ar adopta în materie de „internaționalizare" a controlului, guvernul francez este hotărît să o accepte, întrucât consacră un angajament internațional.

Teza franceză, aprobată de guvernul britanic, tinde a face ca răspunderile controlului naval să fie suportate de toate puterile reprezentate în comitetul dela Londra. Franța propune ca în acest scop să poată participa la control și hidroavioanele sau vasele mici, ca mijloace complimentare.

In cercurile autorizate se speră că acceptarea formulei propusă de Franța va fi facilitată de atmosfera de destindere constatată în ultimele zile din partea Germaniei

Să se pună capăt bordelului dela Royal Palace

Am semnalat ieri opiniei publice rușinea de care trebuie să se isbească oricine are nenorocirea să locuiască sau să treacă prin Sărindar: BORDELUL DELA HOTELUL ROYAL PALACE din str. Sărindar 18.

Nu ne era deajuns oficina de otravă judaică din Sărindar. Trebuia să mai fim trași de mânecă și de prostituatele cari te iau din stradă și vor să te bage cu forța în lupanarul dela Royal-Palace.

Situația aceasta oribilă nu mai poate fi tolerată! Mai ales că dă loc și la scandaluri revoltătoare. Astfel aseară, o doamnă care venise cu soțul ei din provincie, ieșind din hotel ca să meargă la masă, a fost acostată și insultată de câteva haimanale, deși soțul ei o urma la câțiva pași. A izbucnit un formidabil scandal, care s'a sfârșit chiar cu o păruială.

Toate acestea dece? Din cauză că societatea românească, proprietara lui Royal Palace, a dat exploatarea hotelului pe mâna jidanilor. Or ce vreți să facă jidanii, ce știu ei să facă din orice, dacă nu un bordel?

Atragem atenția autorităților asupra acestei nerușinări, care se petrece în mijlocul Capitalei. Și cerem măsuri pentru încetarea scandalului. Iar dacă societatea românească, proprietară a hotelului nu înțelege să-i dea afară pe jidani și să-și exploateze singură, sau cu personal românesc hotelul, vom pune lucrurile la punct și cu această onorabilă și liberală societate, al cărui nume nu-l pronunțăm încă, spre a nu o expune oprobiului conștiinței românești.

Congresul Asociației generale a medicilor

Problema sanitară la sate; revizuirea diplomelor medicilor galițieni; salarizarea medicilor

In palatul propriu, din str. Isvor 16, s'a deschis, eri, desbaterile congresului anual al *„Asociației generale a medicilor din România"*.

A prezidat d. prof. dr. *P. Tomescu* ,asistat de d-nii *N. Minovici*, dr. *P. Topa, dr. Em Gheorghiu*, gen. *C. Iliescu*, inspector general sanitar al armatei, dr. *Tataru, Andronescu*, prof. *C. Bacaloglu, V. Moisescu*, dr. *Cantemir Anghelescu*, dr. *Ștefan Anastasiu*, inspector general sanitar, prof. dr. *Niculescu*, dr. *S. Țovaru*, dr. *Marius Georgescu*, dr. *I. Țețu*, g-ralii *Saidac, Raianu* etc.

Ministerul sănătății a fost reprezentat de d. prof. dr. TITU GANE, secretarul general al departamentului și d. dr. Oc. Pușcariu, directorul general al sănătății.

CUVANTAREA D-LUI PROF. DR. TOMESCU

D. prof. dr. *P. Tomescu*, deschizând congresul, arată că aceste reuniuni sunt menite să examineze situația morală și materială a profesiunei medicale și să formuleze soluțiunile cele mai bune pentru ca ea să se încadreze cât mai bine și mai armonios în organizația actuală a vieței sociale.

Printr'o propagandă continuă, făcută de fiecare medic în cercul lui de activitate și de asociația noastră în congresele ei, sănătatea publică a intrat în ultimul an pe primul plan al preocupărilor de guvernământ.

Indemnul a venit de sus, dela șeful suprem al statului, dela M. S. Regele Carol II, Căruia ținem să-I exprimăm toată recunoștința noastră.

In domeniul revendicărilor profesionale, cererile medicilor sunt multe dar drepte și utile luptei pentru apărarea sănătății.

CUVANTAREA SECRETARULUI GENERAL DELA SANATATE

D. dr. Titu Gane, secretarul general al ministerului sănătății, scuză lipsa d-lui ministru Costinescu care, din motive de boală, nu a putut răspunde invitației asociațiunei.

Congresele medicale reprezintă un mod de a exprima față de oficialitate dezideratele profesionale, corporative, dar ele se preocupă în acelaș timp și de soluționarea practică a problemelor sanitare care interesează țara.

Vorbind despre problema sanitară la sate, d-sa arată că dela 1933—1937 s'au creiat aproape 600 locuri de medici în mediul rural. Așa că numărul medicilor din mediul rural s'a ridicat dela 933 la 1600.

Ne izbim, însă, de mari dificultăți, deoarece medicii refuză să se transplanteze în mediul rural.

Medicul rural, prin primitivitatea și lipsa lui de confort, nu atrage tineretul medical.

Această situație a fost ameliorată în bună măsură prin obligativitatea medicilor care-și fac stagiul militar să presteze un stagiu de 8 luni la sate. Pentru a atrage tineretul medical la sate a fost ridicat salariul de bază al medicului rural la 8.000 lei, în afară de gradații.

Pentru ameliorarea stării sanitare a populației ministerul sănătății a ridicat din nou 550 dispensare în diferite unghiuri ale țării.

S'au creiat 350 locuri de consultații pentru copii.

In ce privește dificultățile practicei medicale, corpul medical solidar trebue să știe să impună revendicările sale, ținând seama și de indicația timpului, spre intervenționismul statului.

CUVANTAREA REPREZENTANTULUI ARMATEI

D. g-ral C. ILIESCU, șeful medicilor militari, asigură că întreg corpul medicilor militari este alături de colegii medici civili.

Mulțumește corpului medical care a făcut o deosebită impresie în rândurile medicilor străini participanți la congresul internațional al medicilor militari. Asigură comitetul Asociației că va satisface doleanțele ei în ce privește încadrarea corpului medical în caz de război.

D. prof. dr. P. TOMESCU arată că premiul înființat în memoria marelui îndrumător al medicinei românești prof. Cantacuzino a fost distribuit d-lor medici: P. Râmneamțu, Rodica Patroianu și N. Paraschivescu.

D. dr. S. ȚOVARU, secretarul general al asociației, a făcut darea de seamă a activității asociației pe anul trecut.

D. dr. I. CONSTANTINESCU a făcut raportul financiar al societății, iar d. dr. ANTON IONESCU a dat citire raportului cenzorilor.

Ședința de dim. s'a ridicat la ora 1 jum.

ȘEDINȚA DE DUPA AMIAZA

S'a deschis la orele 6 d. a., sub președinția d-lui dr. P. Tomescu.

D. dr. *V. Marinescu* a dat citire raportului cu privire la dificultățile practicei medicale.

D. dr. *Andronescu* protestează împotriva reclamelor medicale deșanțate cari apar în unele gazete.

D. *Anton Ionescu* se pronunță împotriva intențiunei de desființare a societăților de ajutor reciproc.

D-sa propune ca reclamele medicale în ziare să fie reglementate de ministerul sănătății cu avizul asociației medicilor.

D. *Alexandrescu-Dersha* remarcă că în timp ce magistrații și avocații își au Casa de pensiuni, medicii, din lipsă de solidaritate, nu au reușit până astăzi să realizeze o casă de credit și ajutor.

Mai departe, vorbitorul arată că medicul fuge de mediul sanitar și ustensile medicale.

Pentru medici politica a fost cel mai mare rău pentrucă a îndepărtat pe medic dela menirea lui socială.

D. dr. *Romanescu* arată că legea nu se opune la revizuirea dreptului de liberă practică a acelor cari au dobândit acest drept pe căi inavuabile.

D. dr. *S. Țovaru* dă citire raportului cu privire la: definitivarea, inamovibilitatea și salarizarea medicilor din serviciile publice și particulare.

D. dr. *M. Botez* insistă asupra tratamentului rău al medicilor din asigurări.

D. dr. *Stoichița* vorbește despre: medicina preventivă și curativă în mediul rural.

I. M.

ROMANIA
PRIMARIA MUNICIPIULUI CERNAUȚI
Serviciul Financiar (Economat)

Publicațiunea

No. 12086/1937

Comitetul pentru ridicarea unui monument Regelui Ferdinand I invită pe toți sculptorii și arhitecții din țară să participe la concursul public pentru darea în executare a monumentului proiectat în orașul Cernăuți, cu costul aproximativ de 5.500.000 lei.

Condițiunile pentru participarea la acest concurs se pot lua la cunoștință (fără plată) la Serviciul Tehnic municipal strada Alba-Iulia No. 4 (secția de arhitectură).

Concursul se va închide la data de 15 Decembrie 1937.

Importante concursuri nautice

în cadrul „Lunii Bucureștilor"

In ziua de 27 Iunie Federația Română de sporturi nautice va anima oglinda lacurilor din parcul Regele Carol II printr'o serie de concursuri nautice.

Va fi prima mare manifestare a sporturilor de apă în Capitală.

S'au înscris până acum: 10 echipe ale clubului *„Metropola"*, 5 echipe ale clubului *„Nautica București"*, apoi cluburile: *„Dor de ducă"* cu 4 echipe, „SET" cu 1 echipă, Regiunea Arad 3 echipe, Regiunea Timișoara 2 echipe, A. S. Jandarmeria 8 echipe, Reg. I Grăniceri 4 echipe, Grupul Navelor grănicerești 3 echipe, Reg. 9 Vânători 1 echipă, Reg. 2 Vânători 2 echipe, Reg. 6 Mihai Viteazu 1 echipă.

In afară de aceste echipe anunțate până acum vor mai participa toate regiunile noastre dunărene și cele de pe malul marilor râuri.

*

Pentru cine urmărește istoricul concursurilor nautice la noi în țară, numărul impresionant de participanți la serbările nautice din 27 Iunie este dovada progresului împlinit de noi și în această ramură a sportului.

Concursurile nautice de pe lacul Herăstrău au însă și în afara acestei semnificații, marca „Lunii Bucureștilor". Ele desfășurându-se în cadrul expoziției dela șosea, provincialii au avantajul reducerii de 50 și 75 la sută acordată pe toate liniile C. F. R.

Bucureștenii vor avea pentru întâia oară prilejul de a asista la ei acasă la asemenea competiții sportive, în cadrul răcoros al minunatului parc Regele Carol II, — parc care oferă nu numai priveliști variate: arhitectură, ape, pajiști, insule de flori, — dar și distracții pe care numai marile expoziții ale apusului și le-au putut oferi. E vorba de orașul și circul piticilor, o creație fantezistă a naturii regisată abil de arta omenească. Restaurante, muzici, lumini, completează cadrul de confort și eleganță al expoziției dela șosea.

Reamintim că provincialii, posesori ai Carnetului de participare, au dreptul de vizitare și a expoziției „Munca Românească" din b-dul Brătianu.

Noua modificare a statutului personalului C. F. R.

Complectarea reîncadrării tuturor funcționarilor. Modificările privitoare la numiri, pedepse și salarizare. Un spor de 60 milioane.

După războiu, massa funcționarilor și lucrătorilor ceferiști a fost agitată de o serie întreagă de nemulțumiri. Unele au fost provocate de o stare reală de lucruri — cu deosebire în ce privea salarizarea — iar altele au fost rezultatul unei nenorocite opere de atâțare. Acestea din urmă, grefate pe cele dintâi, au întreținut mai tot timpul o atmosferă turbure în care diverși agenți provocatori ai internaționalei a III-a, și-au desfășurat propaganda lor împotriva ordinei de stat.

Statutul personalului c. f. r. a fost cu deosebire obiectul frământărilor.

RECRUTAREA PERSONALULUI

S'a precizat care este personalul participant la Casa generală de pensiuni și la casa de ajutor.

In ceeace privește recrutarea medicilor s'a introdus dispoziținea ca Juriul de examinare să fie completat cu un delegat de specialitate dintre medicii primari ai Direcțiunei Generale pentru Ocrotirea și Ajutorarea personalului c. f. r., respectiv cu un delegat de specialitate din Direcțiunea Medicală c. f. r. In ceeace privește definitivarea lor, îndatoririle, drepturile de orice fel, avansările, abaterile, etc. — toate acestea vor fi rezolvate potrivit statutului. Abaterile, însă, cu caracter profesional vor fi judecate conform dispozițiunilor Legii sanitare.

La definitivarea funcționarilor s'a introdus dispoziținea ca să se țină seama și de notele calificative ale funcționarului sau agentului căpătate în timpul celor cinci ani de stagiu. In cursul anului care urmează dela împlinirea anilor de stagiu, vor fi îndeplinite formele în vederea definitivării.

Deasemenea pentru a se termina controversele în privința definitivării vechiului personal, Legea prevede ca personalul din Tabela A aflat în serviciu la 28 Aprilie 1933 într'o funcțiune prevăzută în Tabela A a Regulamentului legii din 1927 și care la 28 Aprilie 1933 avea cel puțin un an de vechime în cadrele bugetare, să fie definitivat de drept.

LEMNELE

După un vechiu uzaj, printre diferitele avantagii pe care funcționarii C. F. R. le primeau dela Administrație, figurau și înlesnirile pentru lemnele de foc. Aceste avantagii nu erau însă prevăzute în nici o lege. Prin Decretul Regal de modificarea Statutului, acest lucru s'a legiferat prevăzându-se la art. 22 obligativitatea C. F. R. de a acorda slujbașilor săi înlesniri pentru transportul combustibilului destinat uzului propriu.

NUMIREA FUNCȚIONARILOR

S'a prevăzut o dispoziținue nouă, privitoare la modalitățile de numire a funcționarilor. *Pe viitor când administrația va avea locuri vacante de numire va ține mai întâi un* examen de calificare *cu candidații stagiari sau definitivi* din cadrele C. F. R., *care îndeplinesc condițiunile de studii. Cei bine clasificați în limita locurilor vacante pentru funcțiunea pentru care s'a ținut examenul vor fi numiți.*

Acest examen de calificare va precede, în orice caz, examenul general de admitere care, de fapt nu se va ține decât dacă Administrația nu-și va găsi în sânul său elemente suficiente cu care să ocupe vacanțele ce se formează.

ASOCIAȚIUNILE DE FUNCȚIONARI

In această privință s'a modificat art. 34 despre care s'a vorbit atât de mult agitându-se spiritele.

S'au atenuat condițiunile în care să se poată face asociațiunile, admițându-se ca la întrunirile funcționarilor să poată lua parte, pe lângă ceferiști, și reprezentanții autorizați ai Asociațiunilor salariaților publici. Deasemenea prin noul decret s'a scos dispoziținea relativă la oprirea de a se face aprecieri asupra persoanelor și actelor conducătorilor Statului sau Regiei Autonome C.F.R., înlocuindu-se prin obligațiuni de ordin general privind disciplina personalului.

Avansările personalului sunt de două feluri: la alegere (dela categorie la categorie) și la vechime (dela clasă la clasă).

Noua încadrare a personalului C. F. R.

Principiile de reîncadrare nu s'au schimbat prin noul Decret-Lege. Ceeace s'a făcut însă a fost să se precizeze unele cazuri prezentate tocmai cu ocazia lucrărilor de reîncadrare.

Astfel: șefii de echipă de atelier din Tabela B cari îndeplineau funcțiunea de maeștri de atelier, se vor încadra la categoria și clasa corespunzătoare salariului din tabela de salarizare a funcțiunii de maistru de atelier la care îi duce retribuțiunea lunară calculată la 192 ore de lucru cu o compensație de acord de 30% plus 10% chirie.

Lăcătușii de revizie cari îndeplineau legal funcțiunea de maistru de atelier sau de revizori de vagoane, se vor încadra la categoria și clasa corespunzătoare salariului claselor funcțiunilor ce au îndeplinit și la care ar fi putut trece prin schimbare de funcțiune după Regulamentul legii din 1927.

Meseriașii și lucrătorii din Tabela B ai Casei de Ajutor cari îndeplineau funcțiuni din tabela de funcțiuni a Casei de Pensiuni și a Casei de Ajutor a Regulamentului Legii din 197 îndeplinind și condițiunile de numire, vor fi încadrați la funcțiunea efectiv îndeplinită din categoria și clasa corespunzătoare salariului lunar calculat la 240 ore de lucru cu o compensație de acord de 30%.

Personalul diurnist se confirmă în categoriile și clasele în care a fost încadrat, iar cel care nu a fost încadrat se va încadra la treapta de numire a funcțiunei ce îndeplinește.

Telegrafiștii, absolvenții școalei de mișcare care la 28 Aprilie 1933 îndeplineau funcția de impiegat, de mișcare, fochiștii absolvenți ai școalei medii de tracțiune care îndeplineau funcția de mecanic de locomotivă, șefi de echipă de întreținere, absolvenți ai școalei medii care făceau funcția de picheri și lucrători de întreținere absolvenți ai școalei inferioare care la aceiași dată îndeplineau funcția de șefi de echipă se vor reîncadra cași titularii funcției ce îndeplineau, de ultima clasă din tabela de salarii.

Lucrătorii de întreținere de stație și de magazie care îndeplineau o altă funcțiune se vor încadra după cum urmează: lucrătorii de întreținere conform clasei ce posedă la salariile dela poz. 33 d. din Anexa 5, iar cei de stație și magazie conform claselor ce posedă la salariile dela poz. 34 din tabela de salarii.

AVANSARILE EXCEPȚIONALE

Cu ocazia avansărilor la alegere ce se vor face pe exercițiul 1937/1938 acei cari vor figura pe tablourile de clasificare și pe cele de recrutare pentru a fi avansați la alegere într'una din categoriile V—XI inclusiv, vor putea căpăta în chip excepțional 2 avansări putând fi înaintați direct în clasa 2 a categoriei în care trec în loc de a fi înaintați în clasa 3 dacă la 1 Aprilie 1937 vor fi avut 4 ani de stagiu și vor fi special recomandați de către comisiune. Acest avantaj s'a acordat funcționarilor ca o justă răsplată pentru faptul că în Administrația CFR. nu s'au făcut înaintări la alegere de mulți ani de zile.

Reîncadrările efectuate conform Decretului Regal 1672 din 15 Iulie 1936 și avansările respective cari nu sunt contrarii dispozițiilor Decretului de față rămân valabile. Pentru exercițiul în curs, avansările dela clasă la clasă se vor face pe data de 1 Aprilie 1937, iar cele la alegere cu începere dela această dată.

In sfârșit s'a mai prevăzut asimilarea absolvenților Școalelor medii de Economat cu cursul inferior de liceu pentru funcțiunile de specialitate.

MODIFICAREA TABELEI DE FUNCȚIUNI

La această tabelă s'au trecut funcțiunile de garderobieră, lenjeră, bucătar și bălaș la categoria XIV în loc de XIII unde se găseau. La categoria XIII, XII și XI s'a mai prevăzut funcțiunea de electricieni de revizie.

La categoria XI s'a prevăzut și lăcătușii de revizie (A și L) cari până acum nu mergeau decât până în categoria XII.

Pentru mecanicii de locomotivă s'a prevăzut să poată ajunge în categoria XI, X și IX numai cu școala medie de tracțiune.

Deasemenea pentru șefi de depou intrați înainte de 28.4.1933, s'a prevăzut să poată ajunge în categoria XI, X și IX numai cu cursul inferior de liceu.

La categoria VII s'a introdus funcțiunea nouă de inspector sanitar, iar la categoria VI s'a prevăzut și introducerea inginerilor conducători de depouri principale la locomotive, pe lângă alte dispoziținui de mai mică importanță.

Din grupa I a vitraților s'a scos funcțiunea de avocat care pe viitor vor fi numiți de Ministerul de Justiție; în schimb s'a introdus funcțiunea de asistent psihotechnic, la categoria de numire X cl. 2.

In grupa II a bacalaureaților s'a mai introdus la numire fochistul de locomotivă la categ. XII cl. 2 și maistrul de atelier la aceiași categorie și clasă.

La grupa III cursul inferior de liceu s'a introdus ca funcție nouă de numire impiegații de birou exteriori la categ. XII cl. 4. Deasemenea și electricienii de revizie la aceiași categorie și clasă.

NOUA REINCADRARE NECESITA UN SPOR DE 60 MILIOANE

Din declarațiile pe care d. Richard Franasovici le-a făcut presei se poate vedea că noua modificare a Statutului personalului cfr. este ultima care se mai poate aduce în această chestiune.

Această modificare necesită un spor de 60 milioane, aproximativ, la capitolul salarizării personalului.

S'a căutat să se pună de acord nevoile și drepturile funcționarilor cu interesele administrației.

Rămâne de văzut dacă agitatorii de profesiune își vor înceta uneltirile sau își vor continua opera de dezagregare socială.

Dinu Dumbravă

Vizitele tinerilor intelectuali francezi și englezi în România

In cursul verii 1937 se va organiza un mare schimb de vizite cu caracter informativ organizat prin Liga tineretului româno-polonosuedez, cu sediul în b-dul Take Ionescu 12—14 (palatul Aro), care și-a înscris aceasta în programul de activitate pe anul în curs.

In urma propagandei românești făcută în străinătate și în urma activității depusă de d. președinte N. Daraban și de comitetul Ligii, România va primi în lunile Iulie și August vizita a 100 studenți și profesori englezi și a peste 80 studenți și profesori francezi. Este de remarcat că pentru prima oară englezii și francezii intelectuali vin în țara noastră, în număr atât de mare, și aceasta datorită muncii depusă de membrii comitetului ligii.

Grupul englezilor va fi condus de d. prof. J. Berhang, din Londra, delegatul ligii în Anglia, iar grupul francezilor va fi condus de P. S. Cuviosul Părinte J. Dassonville din Strasbourg, bine cunoscut ca un mare prieten al românilor.

Ambele grupuri vor fi conduse prin țara românească de către delegații ligii și vor fi primite în cele mai importante orașe de filialele Ligii tineretului româno-polonosuedez.

Tineretul român grupat în Liga tineretului româno-polono-suedez, pregătește tinerilor intelectuali francezi și englezi o primire grandioasă, care va cimenta și mai mult relațiunile științifice și culturale cu tineretul acestor țări.

ROMANII

Voi cu inima creștină:
De pe ochii voștri rupeți
Pânza'ntinsă de dușmani,
Nici un ac dela jidani!

A slăbit cu 16 kgr.

Și arată mai tânăr cu zece ani

Acest domn știa prea bine că poartă cu el prea multă grăsime. Din această cauză părea mult mai bătrân decât este, cum de altfel par toate femeile și bărbații prea grași. Când slăbi cu 16 kgr., înfățișarea lui se schimbă și păru cu zece ani mai tânăr. In scrisoarea de mai jos el ne scrie cum a ajuns la acest rezultat:

„Am 33 de ani și cântăream 93 kgr. la înălțimea mea de 1.67 m. Păream mult mai bătrân decât sunt. Timp de vre-o cinci luni am continuat să iau regulat „doza zilnică" de Kruschen și cu fiecare săptămână ce trecea, massele de grăsime dispăreau iar eu deveneam mai vioi și mai sprinten. Prietenii mei, care nu știau că urmez acest tratament, observară această schimbare și nu se puteau mira în deajuns că am slăbit pe nesimțite cu 16 kgr. Infățișarea mea și linia corpului s'au schimbat într'atât în cât par cu 10 ani mai tânăr. Nu am ținut nici un fel de regim și nici exerciții fizice nu am făcut".— A. A. D.

Kruschen este un preparat științific — formula reprezintă sarea ingredientă a apelor minerale din renumitele stațiuni balneare din Europa, vizitate regulat de oamenii bogați cari vor să se vindece de obezitate.

De vânzare la farmacii și drogherii. Fl. mare lei 95, fl. mic 60.

Avansările dela ministerul finanțelor

Comisia de numiri și înaintări a ministerului de finanțe a continuat eri lucrările în vederea ocupării locurilor vacante de inspectori, administratori și subdirectori. Deciziile de avansare pentru aceste locuri se vor întocmi săptămâna aceasta.

Situația semănăturilor în 10 județe

Ministerul agriculturii și domeniilor a primit ieri dela serviciile agricole relațiuni asupra situației câmpului în următoarele 10 județe.

In județul **Trei Scaune** a plouat Joi 5 Iunie. Semănăturile sunt slabe, afară de regiunea Baia-Olt (1/5 din întinderea județului) unde situația este bună, datorită ploilor abundente din Mai.

Ialomița. A căzut ploaie Joi noaptea aproape în întreg județul, măruntă și în cantități variabile.

Grâul și porumbul se prezintă bine, deși se resimt depe urma căldurilor de până acum. Seceratul grâului va începe săptămâna viitoare.

Vlașca. In acest județ grâul se prezintă în general bine. Grâurile țărănești sunt mediocre, iar secara s'a legat bine.

Producția medie la secară va fi de 900 kg., la grâu de 1200—1300 kg. la ha.

Porumbul se menține, iar ovăzul și orzul de primăvară este slab. Cânepa, mediocră; bumbacul, bine.

Mehedinți. Au căzut ploi bune în întreg județul, la 15 și 16 Iunie.

Grâul va da o producție medie de 1.200 kg. la ha.

Pe alocuri s'a ivit rugină la grâu. Semănăturile de porumb se prezintă slab în regiunile de deal și munte, fiind făcute târziu.

Livezile, viile, fânețele și pășunile se prezintă bine. Ovăzul este bun.

In 30—40 comune s'a ivit epizotia de pestă la porci.

Roman. Au căzut ploi în zilele de 14 și 18 Iunie, pe jumătate din suprafața județului.

Grâul va da o recoltă mijlocie. Ovăzul și orzul, slab.

Timiș Torontal. In zilele de 15 și 16 Iunie au căzut ploi torențiale în sudul județului.

Semănăturile, în general, sunt foarte frumoase.

Pe valea Timișului s'a ivit rugină la grâu.

Brăila. A plouat ieri dimineața. In general, semănăturile sunt proaste.

Porumbul s'a mai înviorat.

Teleorman. In sudul județului n'a plouat de o săptămână, iar în nord de mai bine de o lună.

Joi noaptea a căzut o ploaie măruntă pe litoralul Dunării.

Grâul, în parte, este bun și ne va da o recoltă medie de 1.200 la ha. In alte regiuni recolta va fi slabă.

Orzul și ovăzul, mediocre.

Porumbul se menține. O ploaie l-ar salva.

Târnava Mare. A căzut Joi, ploaie generală.

Lăpușna. Seceta se menține de la Pași. Grâul de toamnă a atins înălțimea de 1.50 m.

Cel de primăvară însă, abia 15 cm. Porumbul este definitiv compromis.

DIVERSE

MINISTERUL industriei și comerțului a dat astăzi o decizie prin care dă normele pentru a se putea stabili inventarul industrial la data punerii în aplicare a decretului pentru controlul cartelurilor, situație care să se ia drept bază la viitoarele măriri ale fabricilor existente la data de 10 Mai 1937, obligând toate fabricile să depună la direcția industriei din acest minister câte 3 exemplare din actele și indicațiunile privind situația fabricilor respective la data mai sus indicată.

Depunerea acestor acte și indicațiuni trebuește făcută până la 31 Dec. 1937.

După depunerea acestor acte și indicațiuni se vor elibera autorizațiunile de funcționare ale fabricilor existente la data punerii în aplicare a decretului pentru controlul cartelurilor.

*

D. VALERIU POP, ministrul industriei și comerțului, a primit eri pe ministrul Austriei la București.

ASOCIAȚIA generală a medicilor a acordat acest an premiul înființat în memoria marelui îndrumător al medicinei românești profesor Cantacuzino, în sumă de lei 10.000, următorilor trei medici, pentru merituoasele lucrări ce au făcut:

Dr. Petre Râmneamțu: Tabele pentru înălțimea, greutatea și determinarea stării de nutriție a copiilor români de 5—15 ani.

D-ra dr. Rodica Patroianu: Infecțiunea tuberculoasă latentă la copii vaccinați cu B. C. C.;

Dr. Nicolae Paraschivescu: Contribuțiuni la studiul lizei transmisibile.

*

DELEGAȚIA pentru tratativele în vederea încheierii unui nou acord comercial româno-ungar, a sosit azi în țară și s'a oprit la Sinaia, unde a plecat și delegația română, pentru începerea negocierilor.

*

D. VALERIU POP, ministrul industriei și comerțului, a plecat eri la Eforie, de unde se va întoarce în Capitală Marți.

Primăria Municipiului București

Ordonanță

Având în vedere dispozițiunile art. 2 și 3, din legea pentru înfrânarea și reprimarea speculei ilicite, publicată în Monitorul Oficial cu Nr. 59, din 17 Iunie 1923;

Având în vedere drepturile, ce ne sunt conferite de legea administrativă și de legea pentru organizarea administrațiunei Municipiului București;

Noi, Al. G. Donescu, Primarul General al Municipiului București,

Aducem la cunoștința publică următoarele:

1. Brutarii și fabricanții de pâine, din întreg cuprinsul Municipiului București, cu începere dela 14 Iunie 1937 și până la noui dispoziținui, vor fabrica și vinde pâine neagră, în următoarele condițiuni:

Pâinea neagră se va fabrica numai de format rotund, de bună calitate, în greutate de 1 kgr., fără nici-o toleranță, și se va vinde, la brutării, filiale și la toate punctele de desfacere ale brutăriilor, cu:

Lei 7 Bucata

ceiace revine la lei 0,70 suta de grame, în loc de 0,72 cât a fost până în prezent.

2. Fabricanții de pâine, brutarii și orice revânzător de pâine, sunt obligați ca, la cererea consumatorilor, să cântărească pâinea pe care le-o vând.

In acest scop vor avea, în permanență, la dispoziția publicului, cântarele și greutățile necesare, verificate de către Serviciul de Măsuri și Greutăți.

3. Pentru pâinea neagră, debitată la domiciliu sau vândută la băcănii, se poate adăoga maximum 0,50 lei la bucata de 1 kgr., această diferență reprezentând costul transportului.

4. Brutarii și fabricanții de pâine sunt obligați să aibe, în permanență, pâine neagră, până la orele 10 dimineața, cel puțin.

5. Pentru brutarii, cari nu vor pune la dispoziția publicului, până la orele 10 dimineața, cantitatea de pâine neagră trebuincioasă și cu prețul fixat de lei 7 bucata de 1 kgr., fixăm:

Prețul de lei 7 și pentru pâinea albă și franzelă, în greutate tot de un kgr.

Orice cetățean, care nu va găsi pâine neagră, la brutărie, până la orele 10 dimineața, va fi în drept să pretindă pâine albă sau franzelă, iar brutarul va fi obligat a-i vinde cu prețul celei negre, adică cu lei 7 bucata de 1 kgr.

6. Pâinea de secară va fi de format lung și se va fabrica numai din făină albă (calitatea I-a), amestecată cu făină de secară calitatea I-a, în proporție de 70—80 la sută făină albă, iar restul secară și chimen.

Această pâine va fi liberă în comerț, în ceia ce privește greutatea și prețul ei de vânzare.

7. Brutarii sunt obligați să aplice, pe fiecare pâine, eticheta respectivă, care să cuprindă: numele și pronumele patronului, sediul brutăriei sau fabricei, felul pâinei, greutatea și prețul ei de vânzare.

8. Regulamentul de funcționarea brutăriilor și simigeriilor din București, fabricarea și vânzarea pâinei și a derivatelor face parte integrantă din această ordonanță, atât cât nu este contrariu dispozițiunilor ei.

9. Fabricanții de pâine și brutarii, cum și orice revânzător de pâine, cari vor contraveni la dispozițiunile acestei ordonanțe, se fac pasibili de penalitățile respective, prevăzute în legea pentru înfrânarea și reprimarea speculei ilicite.

10. Constatarea abaterilor dela dispozițiunile prezentei ordonanțe, se va face de persoanele enumerate la art. 26 din legea speculei și de către funcționarii comunali, delegați speciali de noi.

Primarul General al Municipiului,
AL. G. DONESCU

Director Serv. Ad-tive
CONST. TH. DINULESCU

No. 18154/4255 B. Buc. 11 Iunie 1937

Intâmplări din Capitală

Arestarea a doi jidani pungaşi de buzunare

Ieri, brigada agenţilor poliţiei Capitalei pentrru urmărirea pungaşilor de buzunare a făcut o captură senzaţională.

In urma unor minuţioase investigaţii pentru prinderea a diferiţi clienţi ai poliţiei veniţi din provincie spre a-şi exercita meseria în Capitală, s'a dat de urma a doi vestiţi pick-pocketi jidani, EDY BRACHMAN şi IBIL MOISE, veniţi de curând din Chişinău.

Destul de îndemânatici şi precauţi, aceştia reuşiseră să se sustragă regulat urmăririlor poliţiei Capitalei şi să „lucreze" cu deplin succes spre paguba celor operaţi şi în ciuda tuturor silinţelor depuse de organele poliţieneşti.

Câteva indicii căpătate recent, au avut drept rezultat strângerea cercului urmăritorilor şi ieri, pe bul. Elisabeta, când lumea se plimba liniştită şi EDY BRACHMAN şi IBIL MOISE, ieşiţi să opereze, erau mai siguri ca oricând de o bogată... recoltă, agenţii brigăzii de urmărire, în înghesuiala generală, puneau în aplicare un plan de luptă în amănunţime studiat.

Pick-pocketii jidani puseseră ochii pe un „pont", d. Mişu Ionescu, din calea Călăraşi, care îşi făcea plimbarea obicinuită pe bulevard.

Victima a fost ochită şi de agenţii poliţieneşti, cari au strâns cercul în jurul celor două elemente în cauză: grupul Edy Brachman-Ibil Moise şi pacinicul cetăţean.

Insfârşit, momentul mult aşteptat a sosit şi pentru unii şi pentru alţii: într'un loc unde înghesuiala era mai mare, jidanii au început să-şi facă loc... grăbiţi prin grămada plimbăreţilor, în aşa fel ca mâinile lor experte să fie tangente pe curbura buzunarelor d-lui Mişu Ionescu. Şi când lucrul acesta s'a întâmplat, fără ca victima să simtă, buzunarele îi deveniseră o mină rentabilă în exploatare.

Tot atunci însă doi agenţi din spatele jidanilor au imobilizat grupul, înşfăcând de guler pe cei doi experţi din ghettourile Chişinăului.

Victima, uluită la început de ceea ce se întâmpla, a trebuit să se bucure imediat după aceea şi să primească cu plăcere invitaţia de a trece pe la poliţie, odată cu pungaşii, pentru a da declaraţia de rigoare.

Un jidan cerealist din T.-Severin

a excrocat pe mai mulţi producători

T. SEVERIN, 18. — De vreo câţiva ani s'a aciuiat în oraşul nostru, un jidan pe nume Jak Neuman, venit dela Timişoara, unde făcuse mai multe excrocherii în materie de cereale.

Aici, la Severin şi-a pus în practică specialitatea de excroc şi de cerealist.

Astfel, mai mulţi săteni producători din acest judeţ au reclamat pe jidanul excroc parchetului de Mehedinţi.

Tot zilele acestea s'a prezentat la redacţia noastră d-na Ecaterina Iliescu din com. Burila Mare - Mehedinţi, relatându-ne cum harhărul cerealist s'a prezentat la dânsa în toamna anului 1936 a văzut şi acontat două vagoane grâu, predat schela Crivina, însă nici până astăzi nu le-a achitat.

Cu dovezile de primire a grâului în cantitate anumită s'a prezentat apoi parchetului.

Insă jidanul tot nu se sinchiseşte. Işi vede înainte de excrocherii nestingherit de nimeni.

Vedeţi, fraţi români, dacă nu căscaţi ochii mari când faceţi afaceri cu jidani!?

Ion Stroe

Societatea străină „Sodac" din Brăila

jefuieşte cu devize Banca Naţională

Cum operează paşaportarii cu legea comerţului exterior şi a controlului devizelor. In timp ce bietului român i se vinde haina de pe el, firma străină îşi însuşeşte devizele şi le vinde la bursa neagră.

Brăila, 18 Iunie. — *Intr'o serie de articole apărute în această bărbată tribună românească, am demascat jaful ce se practică de către toate firmele jidoveşti exportatoare de cereale din portul Brăila. Arătam, cu date şi dovezi precise, imposibil de contestat, că jidanii frustează nerusinat fiscul şi Banca Naţională.*

Cine nu-şi aminteşte de campania dusă de noi contra jidovilor fraţi Heilpern pe cari i-am acuzat că au frustat institutul românesc de emisiune cu devizele în valoare de câteva milioane? Se ştie că cele arătate de noi au fost adevărate, căci aceşti gangsteri ai devizelor au fost daţi pe mâna justiţiei.

FORMIDABILA HOŢIE A FIRMEI „SODAC"

Cu date şi documente ce nu au putut fi desmintite am demascat apoi fomidabila hoţie comisă de firma cerealistă „Sodac", condusă de un grec şi un francez, ambii paşaportari.

Acuzaţiile noastre, datorită vigilenţei reprezentanţilor justiţiei şi ai ministerului de finanţe, au fost găsite întemeiate şi ca atare vinovăţia cuibului străin care are în slujba lui numeroşi jidani, a ieşit la suprafaţă, dovedindu-se că a contravenit legii comerţului exterior şi a frustat Banca Naţională cu franci belgieni în valoare de mai multe milioane.

Iată cum s'a descoperit această afacere.

Banca Naţională a adus la cunoştinţa parchetului că a fost informată că firma „Sodac" şi-a însuşit mai multe milioane, în valută forte, primită dela casele importatoare din străinătate.

In loc să predea institutului de emisiune această sumă şi-a depozitat-o în străinătate. Cu aceste depozite, străinii din fruntea numitei case făceau un intens trafic de devize, biroul ei transformându-se într'un oficiu tenebros de bursă neagră.

DESTULI HOŢII SA INFUNDE PUŞCARIA

Faţă de gravitatea faptelor, reprezentanţii autorităţilor judiciare şi ai Băncii Naţionale, au făcut descindere la sediul firmei „Sodac" din str. Misiţii.

Descinderea a dat rezultatele bănuite. S'au confiscat mai mulţi saci cu scrisori, registre şi borderouri, în cari conducătorii paşaportari ai numitei case au consemnat că au primit din străinătate o sumă infimă decât cea trimisă de firmele importatoare.

In urma unei verificări minuţioase a registrelor, s'a constatat că firma „Sodac" a contravenit legii devizelor, regulamentului comerţului exterior, legii vămilor şi contribuţiilor directe şi ca atare dosarul a fost înaintat parchetului, spre a da rechizitor definitiv prin care traficanţii de devize să fie trimişi în judecată. Făcându-ne interpretul opiniei publice locale, în ale cărei fibre, pulsează încă cu mare intensitate sentimentul de durere sufletească, emanat dintr'un sacru orgoliu naţional, apelez la justiţie să pedepsească în modul cel mai aspru pe cei dovediţi vinovaţi şi cât mai curând să fie trimişi acolo unde le este locul: după zăbrele.

Jidanii şi străinii paşaportari din portul Brăila prea s'au întrecut cu îndrăzneala şi jefuesc statul, în timp ce bieţii ţărani, muncitori şi funcţionari, singurii cari plătesc dările ce se cuvin acestuia, sunt deposedaţi de toate obiectele casnice pentru neplata impozitelor.

Incă odată, profund indignaţi, strigăm: străinii hoţi cari jefuesc statul trebue să înfunde puşcăria.

Petre Vrânceanu

La 8 Iunie, preotul calvin ungur din Brăila

a manifestat, cu obraznică îndrăzneală, sentimente antimonarhice

Scandalul de pe stadionul „Regele Carol al II-lea". Forurile competente au datoria să-l sancţioneze.

Brăila, 18 Iunie. — In ziua de 8 Iunie a. c., în timpul sărbătoririi zilei Restauraţiei, zi scumpă tuturor românilor, se sărbătoreşte la Brăila, în cadrul tradiţiilor obişnuite şi ziua tineretului.

Cu ocazia acestei sărbători, pe stadionul de sporturi **„REGELE CAROL AL II-LEA"**, dela Monument, se aflau reprezentanţii autorităţilor civile şi militare, membrii corpului didactic şi bisericesc, elevii tuturor şcoalelor primare şi secundare, premilitarii, străjerii şi numeros public, cari aşteptau tradiţionalele cuvinte ale reprezentantului ministerului public, d. prefect Matei Sassu.

In timpul când mulţimea, plină de entuziasm şi într'o atmosferă patriotică, a îngenunchiat la rugăciunea „Tatăl nostru" singurul care nu s'a supus, a fost preotul calvin ungur din localitate.

Muzica intonează apoi Imnul Regal. Mulţimea se descoperă, respectuoasă. Numai preotul urmaş al lui Arpad, păstra, cu o nesimţire provocătoare, potcapul pe cap. Se strigă: „Trăiască Marele Voevod de Alba Iulia". Toată lumea se descoperă la auzul Imnului Regal şi ridică mâna, făcând salutul roman, care simbolizează respect faţă de Rege şi steagul ţării, numai acelaş îmbecil continuă a-şi încălzi scăfârlia sub scutul pălăriei şi nici n'a ridicat mâna.

Sfidarea şi batjocura aceasta, adresată de acest preot, legilor ţării şi populaţiei brăilene, a fost observată şi sancţionată pe loc, în urma protestului energic al preotului Radu Stanciu, susţinut de protoereul Dumitru Vlad, de către d. prefect Matei Sassu, care a dispus să se ia măsurile dictate de împrejurări şi să fie dat afară.

Atitudinea aceasta incalificabilă pentru reprezentantul unui cult nu poate rămâne nesancţionată.

Deaceia scrim acest reportagiu şi cerem d-lui Matei Sassu, prefectul judeţului, să dispună a se face formele de expulzare, pentru ca preotul ungur să fie trimis peste graniţă. Scrim aceste rânduri şi pentru autorităţile militare şi celelalte autorităţi competente.

P. V.

Dela promoţia războiului:

Sublocotenenţi 1917

La Cercul Militar Bucureşti a avut loc adunarea comitetului de iniţiativă pentru întrunirea camaraderească a ofiţerilor din toate armele, activi şi de rezervă, sublocotenenţi în 1917.

Din darea de seamă asupra activităţii de până acum, s'a constatat că ideia convocărei totalitare a promoţiei este bine privită de toţi ofiţerii. Numeroase scrisori pline de entuziasm au fost primite din toată ţara şi din toată erarhia socială, dela sate şi oraşe unde se găsesc răspândiţi camarazi din promoţie.

Deoarece chestiunea transportului pe C. F. R. nu a fost încă rezolvită, pe de altă parte studiile ştiinţifice pentru Monografia promoţiei, proectul definitiv al Troiţei şi insignei nefiind încă gata şi nici materialul documentar în întregime adunat, comitetul hotărăşte amânarea întrunirei pentru luna Octomvrie 1937 la o dată ce se va stabili ulterior.

Totodată Comitetul roagă stăruitor pe toţi camarazii foşti elevi sau foşti comandanţi şi profesori ai promoţiei să răspundă apelului arătând situaţia socială actuală pentru a fi trecută în Monografie, chiar şi în cazul când nu sunt hotăriţi a lua parte la întrunire. Deasemenea familiile celor morţi sunt rugate a ne trimite amintiri şi fotografii pentru a fi reproduse în volum.

Adeziunile şi materialul pentru Monografie se vor trimite tot la Biblioteca Cercului Militar Bucureşti iar taxa de participare lei 200 pe adresa intendant Căpitan Havrileţ Şcoala Superioară de Războiu Bucureşti.

Considerând adunarea totalitară a promoţiei de ofiţeri 1917 ca un gest de valoroasă camaraderie ostăşească ce se studiază pe un plan cu totul superior faţă de egoismul şi secretarismul medieval tendenţios şi periculos vremurilor actuale şi totodată ca un exemplu masiv şi viu de noblesa jertfei în vremuri vitrege, comitetul este convins că apelul său călduros va găsi ecou în amintirile îndepărtate ale acestor din urmă veterani ai războiului.

PALATUL JUSTIŢIEI

PENTRU D-NII PRIMARI AI CAPITALEI

Această notă nu-şi are locul aci decât prin imprejurarea că se referă la nevoile justiţiabililor şi ale avocaţilor cari-şi trec zilele în Palatul Justiţiei, integrându-se într'un totul nevoilor unei administraţii cât mai bune pentru distribuirea dreptăţii.

Şi este adresată d-lor primari ai Capitalei pentrucă unii dintre aceştia — dacă nu toţi — sunt avocaţi ai primului barou al ţării şi vor înţelege că aceste greutăţi nu mai trebuiesc puse ajutătorilor justiţiei, şi aşa destul de împovăraţi cu grijile zilnice.

Este vorba de noua secţie a Tribunalului Ilfov, secţia VI-a a fondurilor dotale şi Tribunalul de minori care s'a mutat, şi nu ştim cât va mai ţine această situaţie, — odată cu punerea în vigoare a noului cod penal, — în altă clădire situată chiar în dreptul intrărilor celor două cari dau înspre cheiul Dâmboviţei, pe partea stângă a splaiului Unirii. Intrând şi ieşind din Palat imediat poţi vedea noul Tribunal care judecă pe minori.

Te mulţumeşti însă numai cu văzutul deoarece, deşi la 50 metri depărtare, pentru a te duce şi a veni de acolo trebuie să faci cel puţin 900 metri urmând a pierde 15-20 minute timp preţios pentru cei cărora acest „hronos" le este strict limitat şi cari trebuie să ia parte, aproape în acelaş timp, la procesele din Palat şi la cele din noul local.

Această este datorită faptului că, făcându-se acoperirea Dâmboviţei, între calea Rahovei şi Piaţa Senatului s'au lăsat, de o parte şi de alta, locuri pe care s'a pus iarbă. Şi prin această împrejurare s'a închis posibilitatea de a se trece uşor dintr'o parte în cealaltă, dela un Tribunal la altul astfel că vezi toată ziua avocaţi şi justiţiabili alergând pela capetele celor două locuri, peste care nu este permisă trecerea, pentru a nu pierde rândul proceselor. Şi în graba aceasta mai că-ţi vine să laşi la o parte orice „interzis" şi să calci iarba, să plăteşti amenda şi să fii la timp la procese. Soluţia este foarte simplă.

S'ar putea deschide o „poteca" nu mai largă de 2 metri pe o lungime de cel mult 15 metri, remediindu-se astfel un rău care... nu-i deloc necesar.

Credem că cei în drept vor aprecia şi vor lua măsurile necesare.

CERERE DE CONTOPIRE

Tribunalul Ilfov secţia II-a c. c. a judecat ieri cererea de contopire făcută de P. Procopiu.

Renumit spărgător, a fost condamnat de Trib. Brăila, de judecătoria ocolului I şi de Judecătoria ocolului III la câte 5 ani închisoare. Condamnările date de Trib. Brăila şi de Judecătoria III-a au fost contopite anterior iar ieri Procopiu ceruse contopirea acesteia — în care erau contopite două pedepse — cu cea dată ulterior de Judecătoria I-a Bucureşti.

Tribunalul, având în vedere că faptul pentru care a fost condamnat de Judecătoria I-a s'a petrecut după ce celelalte condamnări rămăseseră definitiv, a respins cererea de contopire.

SPARGATORI... DE TALIE

D. judecător Stănescu, titularul cabinetului VII instrucţie, a îndeplinit ieri procedura contradictorie în spargerile comise de jidanii Iancu Broitman şi Ichib Schartz. Spărgători de talie, ei nu se mulţumeau decât cu atacuri din care câştigau bine. Astfel în spargerea dela soc. Alex, — spargere făcută cu toate instrumentele moderne în materie — au furat nu mai puţin de 700.000 lei şi un colier de briliante de mare valoare.

Zilele acestea se va da ordonanţa definitivă.

I. I. St.

In preajma deschiderii

Lunii Cernăuţilor 1937 şi a Târgului de Sân Petru

Reînvierea unei vechi tradiţii strămoşeşti

CERNAUŢI, 18 Iunie. — Incă vre-o câteva zile ne mai despart de inaugurarea Lunii Cernăuţilor, fapt care ne dă prilej să ne gândim o clipă la ceeace a determinat organizarea acestei sărbători şi la ceeace s'a realizat în ultima vreme în oraşul nostru.

După o trecere de cam 2 decenii s'a reluat la Cernăuţi de către primarul municipiului dr. Dimitrie Marmeliuc iniţiativa reînvierii unei vechi tradiţii strămoşeşti care constă în organizarea târgului de Sân Petru. Pentru a se da o mai mare amploare acestei frumoase tradiţii străbune, s'a îmbinat inaugurarea târgului de Sân Petru cu aceia a Lunii Cernăuţilor. Mărturisim sincer că această iniţiativă simbolică prin însăşi natura ei, este menită să ne reamintească frumosul nostru trecut strămoşesc când la Cernăuţi ca şi în celelalte centre mai importante ale ţării se organizau iarmaroace. Românul este din fire un popor conservator şi ca atare nu poate renunţa la vechile sale obiceiuri. Dacă o clipă împrejurările vitrege nu neau permis să ne manifestăm sărbătorindu-ne tradiţiile noastre, se mai găsesc totuşi unii români conştienţi, cari prin sacrificii fără preget înţeleg să menţină treaz conştiinţa noastră de stăpâni pe aceste plaiuri.

Iată dece vorbind despre târgul de Sân Petru şi despre Luna Cernăuţilor am afirmat că această manifestare are un caracter simbolic. Ba, ceva mai mult, nu exagerăm dacă spunem că reînvierea tradiţiilor noastre înseamnă afirmarea românismului în unele regiuni prea copleşite de străini.

CE S'A REALIZAT LA CERNAUŢI?

Cei ce cunosc Cernăuţii şi cei ce au avut ocazia să locuiască aci ani dearândul au asistat în ultima vreme la o radicală schimbare a fizionomiei oraşului nostru care s'a tradus în frumoase realizări de ordin edilitar şi urbanistic. Nu ne permite spaţiul să înşirăm aci totul ce s'a realizat în oraşul nostru. De aceia vom face doar o dare de seamă fugitivă lăsând ca vizitatorii Lunii Cernăuţilor să vadă şi să aprecieze singuri munca titanică depusă de factorii Municipiului nostru în ultimul timp. Nu există arteră principală la Cernăuţi care să nu fi fost pavată şi refăcută. Nu există un loc viran cât de mic la intersecţia străzilor unde să nu se fi amenajat grădiniţe frumoase în stil occidental. Grădina publică care îţi dădea impresia unei păduri sălbatece a fost sistematizată croindu-se alei noui, parcuri de flori precum şi o frumoasă aleie de brazi. S'au creiat pieţe noui, s'au tăiat bulevarde, s'au curăţit vechi cimitire şi s'au ridicat impunătoare monumente în cinstea celor ce au luptat pentru Unire.

S'a instalat o nouă conductă de apă cu 13 fântâni, instalaţie care va pune în sfârşit capăt lipsei de apă, care s'a resimţit în oraşul nostru aproape 30 de ani de-arândul.

Amplificarea oraşului a atras după sine şi nevoia unor noui mijloace de locomoţie. In această privinţă s'au creiat numeroase linii de autobuze cari deservesc locuitorii oraşului, s'a prelungit şi s'a dublat linia de tramwai. Pe tărâm cultural munca creatoare a celor ce au înţeles să schimbe faţa oraşului nostru a creiat noi localuri de şcoli, amenajate cu tot confortul igienic şi modern. In localul primăriei s'a aranjat o vastă bibliotecă care poartă numele marelui nostru Iorga, înzestrată cu numeroase volume care stă în permanenţă deschisă la dispoziţia publicului. Nu pomenim celelalte realizări înfăptuite în oraşul nostru, fiindcă la noi faptele vorbesc. Vizitatorii Lunii Cernăuţilor vor avea ocazia să se convingă de visu ceiace s'a făcut la noi.

H. Th. Ionescu

Informaţiuni

❖ **DUMINICA, echipele de lăncieri din organizaţia naţional-creştină a sectorului de Verde vor face o escursie în comun la Băneasa. Plecarea se va da la orele 6 dim., dela sediul central din calea Griviţei 245, sub comanda d-lui inginer Ion I. Enescu.**

❖ Cel de al patrulea congres al *Asociaţiei Inginerilor absolvenţi ai Politehnicei Timişoara A. I. A. P. T. va avea loc în toamna anului curent (24-26 Octombrie a. c.)*

Toţi d-nii membrii sunt rugaţi *a se inscrie, până la data de 15 Septembrie a. c., cu comunicări* din domeniul ocupaţiunilor lor (chestiuni tehnice, ştiinţifice, economice, profesionale, didactice, de apărare naţională, etc.).

❖ *Duminică 21 cor. are loc la Buzău congresul anual al sanitarilor auxiliari din întreaga ţară.*

❖ *Facultatea de Drept din Bucureşti ne trimite spre publicare următoarele:*

1. Facultatea de drept din Bucureşti nu a primit nici o invitaţiune de a recomanda un student pentru o bursă la Institutul pentru studiul dreptului internaţional din Geneva.

2. La facultatea de drept din Bucureşti nu există nici un profesor sau conferenţiar cu numele de Vlădescu-Răcoasa.

❖ ASOCIAŢIA generală a conductorilor de lucrări publice va ţine Duminecă 20 c., ora 20 dimineaţa, în sala de recepţie a ministerului lucrărilor publice şi al comunicaţiilor, adunarea generală anuală a membrilor săi.

Cu acest prilej se vor sărbători 40 de ani dela înfiinţarea societăţii şi 30 de ani dela apariţia revistei Asociaţiei conductorilor de lucrări publice.

❖ MAINE Duminică 20 Iulie crt. tineretul Fraţiei misionare *„Patriarhul Miron"*, filiala Bellu, va da o serbare religioasă în *Arenele Romane*, din Parcul Carol (Expoziţie) ora 4 p. m., sub îngrijirea fr. Petre Soare. Va vorbi protos. Teofil Ionescu.

❖ *COMITETUL cetăţenesc edilitar, cultural, sportiv şi de asistenţă socială din cartierul Iancului şi împrejurimi, urmând ca în ziua de 20 Iunie 1937, orele 10.30 să sfinţească drapelul comitetului la biserica Iancu Nou (Bălăneanu) şos. Mihai Bravul nr. 117, al cărui naş este d. primar general Al. G. Donescu, roagă prietenii, cunoscuţii şi toţi locuitorii din cartierul Iancului şi împrejurimi să ia parte la această sfinţire.*

❖ LICEUL internat „Şcoala şi cultura română" (fost Solidaritatea) liceu pur românesc, organizat după ultimele cerinţe moderne, primeşte înscrieri în clasa I-a la sediul său din str. Matei Voevod 75.

❖ ABSOLVENŢII din 1902, ai şc. normale „Carol I" C. Lung-Muscel, vor sărbători la 25 Iulie, la C.-Lung, împlinirea a 35 ani dela terminarea şcoalei. Cei în drept sunt rugaţi să se anunţe, din timp, d-lui inspector general P. R. Petrescu, Bucureşti, str. arhitect Mincu 10.

❖ ASTAZI Sâmbătă 19 Iunie ora 6—7 d. a. la Fundaţia „Dalles" se va ţine a 5-a conferinţă din ciclul al 7-lea al revistei *„Fântâna Darurilor"*.

Părintele prof. Toma Chiricuţă va vorbi despre *„Hristos Buciumul sfinţilor"*.

Intrarea 5-10 şi 20 lei.

❖ *LUNI 21 Iunie a. c. membrii proprietari ai I. F. N., vor merge în excursie la Mânăstirea „Pasărea" pentru a asista la oficierea parastasului anual al I. F. N., spre pomenirea marilor binefăcători înaintaşi ai neamului românesc.*

Plecarea se face dela „Gara de Est" *cu autobuzele 46, începând de la ora 9,20.*

In afară de membrii proprietari, sunt invitaţi să ia parte şi foştii elevi şi prieteni, admiratori ai prof. I. Costescu fondatorul I. F. N.

Păsuiri de impozite

pentru scriitori

Ministerul de finanţe a autorizat ad-ţiile financiare, ca în măsura cererilor să acorde înlesnirile de plată ce se dovedesc necesare, sub formă de eşalonări în rate lunare, pentru impozitele profesionale ale scriitorilor artistici, ştiinţifici şi dramatici, datorate pe exerciţiile anterioare datei de 1 Aprilie 1937.

Sfinţirea a 81 drapele

premilitare la Buzău

Buzău, 18. — Duminică dimineaţa buzoenii vor fi anunţaţi prin sunete de bucium despre festivitatea sfinţirii celor 81 drapele ale subcentrelor premilitare din judeţ. Coloana drapelelor va porni către Episcopia Buzăului dela reg. 8 dorobanţi încadraţi de o companie de onoare şi de muzica regimentului. Aici *P. S. S. Episcopul Ghenadie* va oficia serviciul divin al botezului, naş fiind d. dr. *C. Angelescu*, ministrul educaţiunii naţionale. Vor mai asista afară de şefii autorităţilor şi d-nii general *Nicolau*, inspector g-ral al preg. premilitare, general *Alimănescu*, inspector g-ral al muncii de folos obştesc şi general *Ilcuş*, comandantul garnizoanei. După amiază premilitarii vor executa în parcul crângului exerciţii de ansamblu şi vor avea loc concursuri de oină şi tragere la semn.

Donaţii pentru construirea unei noui biserici în oraşul Buzău

Buzău, 18. — Preotul *I. Frăsineanu*, parohul cartierelor Ferdinand şi Principele Carol, a luat iniţiativa deschiderii unei liste de subscripţie pentru ridicarea unei noui biserici. Cu ajutorul bunilor creştini buzoeni, cucernicia sa a strâns până azi suma de 66.609 lei. Iată numele ultimilor donatori: Maria ing. D. Rapoteanu lei 1000; Lucreţia Fl. Stănescu, lei 500; Toma Asproiu, lei 500; Pr. Vasile Gh. Sibiescu, 300; cpt. Iancu Angelescu, 500; C. Negreanu, 250; Dumitru Stoica, 100; diacon I. Boştinescu, 100; I. G. Drăgoi, 100; N. Bercanu, 300; T. Fotescu, 100; Gr. Fotescu, 100; Anastasia D. Niculae, 100; Pn. C. Gavriloiu 100; Maria Tătulescu, 100; Gavriliă Oprea, 60 şi I. Al. Negoiu, 100. Cei doritori a face donaţii se vor adresa pr. Frăsineanu, Cart. Regele Ferdinand, Buzău.

BUCUREŞTENII, PROVINCIALII, STRAINII SE INTALNESC LA
RACARU
Str. Vasile Boerescu 11
(vis-a-vis de ministerul Domeniilor)
Grădina en-vogue a Capitalei
TELEFON 3-79-67

Uniforme Reglementare pentru Străjeri şi Cercetaşi
Cumpăraţi eftin dela
Gheorghe Fundănescu, Str. Carol 66

Creştini
Vizitaţi magazinul „CONSUMUL IMPERIAL" din str. Nicu Golescu 11 lângă Atheneu, unde veţi fi serviţi cu toate articolele de coloniale şi băuturi, cu cele mai reduse preţuri.
Serviciul prompt şi la domiciliu. Tel. 3.37-05
Vasile Moiş

Germania vă cheamă la cea mai mare expoziţie pe Rin
Naţiunea Creatoare
„SchaffendesVolk"
Düsseldorf
Germania
Din Mai până în Octombrie 1937.
Noile produse germane: Industrie, Arhitectură, Horticultură, Artă.
Intinderea 78 hect., 42 halle, 30 pavilioane, Mare parc cu distracţii-
Jocuri de apă-Terase pe Rin.
Două milioane vizitatori până în prezent

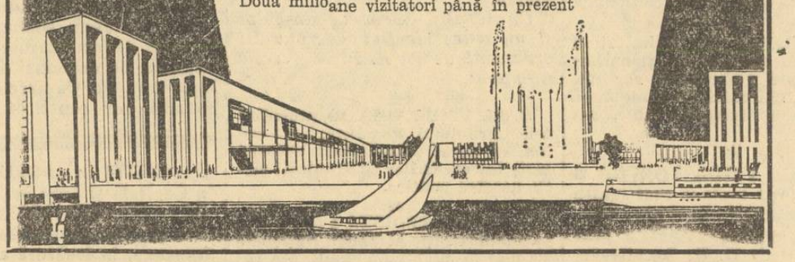

60 % reducere pe Căile Ferate Germane.
Informaţiuni: D-l CONSUL OTTO BRAUN, Reprezentant onorific, Cal. Victoriei 101 Bucureşti

ULTIMA ORĂ

Guvernul faţă de situaţia externă şi internă

— Bilanţul satisfăcător în ordinea externă. Preocupările primului ministru pe plan intern. Planuri în legătură cu succesiunea, —

După terminarea vizitelor externe, d. Gheorghe Tătărăscu este hotărît să se edifice asupra situaţiei guvernului d-sale, în sensul de a se fixa asupra datei retragerii în opoziţie.

Vizita preşedintelui Republicii Poloneze precum şi aceia a d-lui Milan Hodza, cu întrevederea celor trei preşedinţi de consiliu ai statelor Micii Înţelegeri, au avut darul să netezească unele neînţelegeri în materie de politică externă şi să consolideze în oarecare măsură, prestigiul guvernului.

In acelaş sens vizita Suveranului nostru la Varşovia, este menită să satisfacă deplin unele necesităţi de mai intimă colaborare cu Polonia pe planul politicii europene.

Din acest punct de vedere d. Gh. Tătărăscu este în drept să fie mulţumit de felul în care se prezintă politica externă a guvernului pe care îl conduce. Ceia ce s'a făcut în luna aceasta, este tot ceiace se putea realiza în conjunctura actuală europeană, faţă cu situaţia noastră şi cu tendinţele ce se manifestă în Europa Centrală.

In acelaş timp contractele noastre de armament cu Cehoslovacia au fost definitiv perfectate spre satisfacţia ambelor state. Ceiace este, evident, un succes.

IN ORDINEA INTERNA

Odată cu înapoerea M. S. Regelui dela Varşovia, primul ministru înţelege să mute interesul preocupărilor sale pe plan intern. D-sa este decis să se retragă în cursul lunei Septembrie dela guvern dacă situaţia îi va permite aceasta în acel moment. Pentru o mai precisă edificare, d. Gh. Tătărăscu este decis să sondeze te-

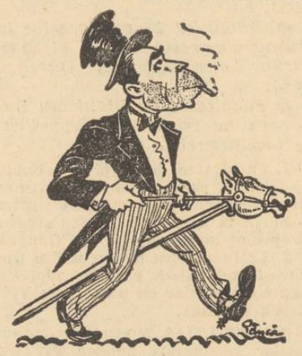

renul spre a nu fi surprins de evenimente. Aceasta fiindcă nu este exclus ca guvernarea d-sale să se prelungească până la Ianuarie 1938, cu toată hotărîrea d-sale de a se retrage în toamnă.

In acelaş timp primul ministru n'a renunţat încă la planul d-sale de a aranja un guvern care să-i poată garanta o situaţie dominantă în opoziţie şi pe care să-l poată disloca după un an şi ceva, în favoarea unui nou guvern liberal prezidat de d-sa.

Rămâne de văzut cât vor putea influenţa planurile şi manevrele sale asupra situaţiei politice şi dacă până la urmă nu vor interveni unele fapte cari să năruie întregul eşafodaj clădit în vederea realizării acestor planuri. In orice caz la începutul lui Iulie se va şti mai mult decât astăzi în această privinţă.

P. B.

Conflictul între Sf. Scaun şi Biserica Ortodoxă pe chestiunea botezului prinţului moştenitor al Bulgariei

Cetatea Vaticanului, 19 (Rador). — *Ziarele italiene ridică problema confesiunii în care va fi botezat Moştenitorul Tronului bulgar.*

Se ştie că Papa a protestat atunci când primul copil al Regelui Boris a fost botezat ortodox, sub cuvânt că mama copilului este catolică. Este de aşteptat — spun ziarele — ca şi de data aceasta Sfântul Scaun să protesteze,

Telegrama d-lui Moscicki trimisă M. S. Regelui Carol al II-lea

D. Moscicki, preşedintele Poloniei a trimis M. S. Regelui Carol II următoarea telegramă:

„In clipa în care părăsesc pământul atât de atrăgător al frumoasei Românii, a cărei primire călduroasă va lăsa în inima mea o amintire neştearsă, nu mă pot opri de a spune încă odată Majestăţii Voastre cât am fost de profund mişcat de nenumăratele dovezi de prietenie care mi-au fost date în timpul şederii mele la Bucureşti.

Ţin să asigur pe Majestatea Voastră că manifestaţiunile de simpatie pentru Polonia, la care am fost martor în aceste zile de neuitat, vor găsi un ecou vibrant în întreaga naţiune polonă şi vor contribui puternic la apropierea din ce în ce mai intimă între ţările Noastre unite prin legături cordiale de prietenie şi alianţă.

Numărul morţilor de pe crucişetorul „Don Jaime I" este de 50

Cartagena, 19 (Rador). — **Numărul victimelor de pe urma exploziei înregistrată Joi pe crucişetorul guvernamental „Don Jaime I", în portul Cartagena, este mai mare decât cel de 22, anunţat la început.**

Corespondentul Agenţiei Havas arată că ieri s'a făcut înmormântarea a 50 morţi de pe urma acestei explozii.

Recordul mondial pentru sborul de planor a fost bătut de germanul Auferman

Varşovia, 19 (Rador). — **Aviatorul german Aufermann a aterizat lângă Varşovia venind dela Breslau pe bordul unui motoplanor tip Gunau.**

Aufermann a străbătut în 2 ore şi 40 minute distanţa dintre Breslau şi Varşovia, făcând 250 kilometeri cu motorul şi 50 kilometri în sbor planat. El a bătut astfel recordul mondial

O ţară se construeşte prin truda zilnică...

— Interview-ul acordat de Suveran unui ziarist polon. —

M. S. Regele Carol II a acordat un interview ziarului polon Konrad Vrzos, cu prilejul vizitei d-lui Moscicky în Bucureşti, din care spicuim:

„România a înflorit sub domnia Regelui Carol al II-lea. Ţara de azi nu poate fi asemuită cu cea de ieri, de când Regele a luat în mâinile sale domnia.

ŢARA PUTERNICA ŞI TINERET INSTRUIT

In ultimii ani, ţara a mers cu paşi mari înainte. Are o armată puternică, un tineret instruit; iar Regele este stăpânul absolut al situaţiei politice. Conduce personal politica externă a ţării sale în vremea din urmă.

Regele mă ascula şi se uita la mine cu ochii mari albaştri, surâzând; iar când L-am întrebat prin ce taină a izbutit nu numai să conducă personal cele mai de seamă treburi ale ţării, dar să păstreze în acelaş timp şi dragostea tuturor, fiind cea mai populară figură din Regat, mi-a răspuns sincer.

— SOCOTESC CA AM FACUT TOTUL PRIN RABDARE.

In această clipă am zâmbit. Cum? Numai atât? Regele mi-a răspuns modest:

— Cred că mai trebuesc şi aptitudini. Şi a râs vesel, că numai atât de puţin şi totuşi atât de mult trebue pentru a guverna o ţară. Vedeţi, adăogă după o clipă, nu poţi să creezi totul dintr'o dată. Lumea s'a făcut din munca de toate zilele. TOT AŞA ŞI O ŢARA SE CONSTRUEŞTE PRIN TRUDA ZILNICA. Nu se poate realiza deodată tot binele. Insuşi Dumnezeu a creiat lumea în şase zile. Se cade să ştii unde mergi şi să ai răbdare ca să-ţi ajungi idealul.

In domeniul educaţiei tineretului România a ajuns la o mare desvoltare, abia în ultimii ani, observ eu.

— Aţi văzut eri serbarea, parada tinerilor, spuse Regele. Este rezultatul unei munci de 25 ani. Şi după o clipă adaugă:

Iată încă o dată că în orice activitate este nevoe de vreme. Nu se poate trece peste factorul timp şi este nevoe de răbdare.

— Cu toate acestea, Majestate, armata română de abia în ultimii ani a făcut un mare progres.

Regele nu s'a mai acoperit, de astădată, cu cei 25 ani de muncă, şi a recunoscut:

— Da, într'adevăr, în ultima vreme armata română a făcut mari progrese.

PROPAŞIRE PE CALEA CIVILIZAŢIEI

— Ce urmăreşte Majestatea Voastră, pentru ţara Sa, în timpul de faţă?

— România are tot ce-i trebueşte pentru fireasca ei desvoltare viitoare. Vreau să se întărească atât înăuntru cât şi în afară. Propăşirea ei pe calea civilizaţiei cât mai înaintate, — iată idealul către care tinde România de astăzi.

— România, Majestate, trebue să fie mulţumită de încă un lucru: Ea şi-a redobândit independenţa...

— O avusese şi mai înainte, răspunse Regele.

— „Independenţa în politica externă, sfârşesc eu fraza.

PERICOLUL COMUNIST

—Ah, exclamă Regele, râzând, aşa este.

— In România, mi-a răspuns Regele, nu văd nici un pericol comunist. Ţara noastră este agricolă. Marile masse ţărăneşti sunt admirabile elemente de luptă împotri-

M. S. REGELE CAROL II

va comunismului. Ţăranul, legat de pământul pe care nu-l va da niciodată, este individualist. Iată de ce comunismul în România este ceva cu neputinţă.

— Cu toate acestea, comuniştii desfăşoară în România o mare propagandă.

— Fireşte, răspunse Regele, caracterul naţional al Românlei nu împiedică desfăşurarea nici unei propagande. Trebue să fim de veghe.

Trecem apoi la alianţa polono-română.

UN ADANC CUNOSCATOR DE OAMENI

— Ce să scriu despre părerea Maiestăţii Voastre asupra alianţei polono-române? Regele îmi răspunse:

— Puteţi să scrieţi că sunt fericit de noua întărire a acestei alianţe. Vizita d-lui preşedinte a cimentat tratatul polono-român.

— Ce impresie, v'a făcut d. preşedinte, Majestate?

— Sunt fericit că l-am cunoscut. D. preşedinte al Republicei polone este un om atrăgător şi un înţelegător înţelept al politicei. Mintea sa este în stare să cuprindă întregi probleme şi să le stăpânească perfect. Ceeace m'a surprins, cu deosebire, a fost dragostea d-lui preşedinte pentru ştiinţă. Chiar şi astăzi d. preşedinte poartă un viu interes lucrărilor ştiinţifice şi născocirilor sale. Dar ceeace este şi mai caracteristic e poate faptul că în raţiunile sale de om politic şi de şef de Stat, se simte marele savant. Purtând pe umeri trebile Statului, este în acelaş timp un om de învăţătură. Acest lucru îi îngăduie să privească afacerile Statului şi chiar lumea în general prin alţi ochi decât oamenii de Stat. El priveşte lumea de sus în mod sintetic.

Caracterizarea aceasta atât de adevărată a preşedintelui dovedeşte cât de adânc cunoscător de oameni este Regele României.

VIZITA SUVERANULUI IN POLONIA

— Despre călătoria ce întreprindeţi în Polonia ne puteţi spune ceva?

—Când voiu sosi în Polonia, o să vă spun mai mult, răspunde zâmbind Regele. Mă bucur la gândul că voi putea cunoaşte această ţară aliată şi prietenă, mă bucur că voi călca pe pământul ei. Şi mă bucur încă pentru că ştiu atâtea despre Polonia, pentru care am simpatie atât de mare şi pe care până acum n'am putut-o cunoaşte.

Cazul Vasile Muşi se lămureşte cu încetul

— Descinderea dela ultimul domiciliu al lui Livianu. Declaraţiile d-nei Lisette Muşi. —

Pe măsură ce înaintează cercetările, cazul Vasile Muşi provoacă şi mai multă uimire.

Eroii dramei se dovedesc a fi nu numai intelectuali de rasă, dar şi oameni de o rară sensibilitate.

Din tot ce s'a putut afla până acum, asupra acestui caz reiese clar sentimentele delicate şi sufleteşti ale lui Livianu şi Muşi.

Inainte de a pleca să-şi ucidă prietenul care-l înşelase, Vasile Muşi a udat acasă florile şi a dat canarul, pe care-l iubea mult, în grija unui vecin, insistând să nu fie lăsat fără mâncare.

CE S'A MAI GASIT IN CAMERA LUI LIVEANU

Descinderea la ultimul domiciliu al lui Liveanu a fost făcută ieri înainte de prânz de către d-nii inspector Clonţa şi comisar şef D. Cr. Vasilescu însoţiţi de d-na Liveanu şi sora victimei.

Poliţiştii au cercetat cu meticulozitate întreaga cameră, ridicând voluminoasa corespondenţă şi un mare număr de hârtii, prin cari multe manuscrise de poesii în dialect.

Sunt şi câteva bileţele de dragoste scrise în franţuzeşte. Toate încep cu Cher Vanai *şi sfârşesc cu românescul „te sărut" şi o semnătură indescifrabilă.*

In şifonieră s'au găsit pe lângă o pijama bărbătească şi obiecte femenine de îmbrăcăminte: un capot de casă, un combinezon roz şi două cămăşi de noapte de damă din care una purtată.

Intrebată, d-na Liveanu nu le-a recunoscut.

Gazda lui Liveanu a declarat că n'a văzut picior de femeie în camera lui Liveanu. Indiciile vizitei unei femei au determinat pe poliţişti să cerceteze şi această latură a chestiunii. S'a văzut că oricine putea intra în camera lui Liveanu, fără să poată fi văzut.

VASILE MUŞI A VIZITAT CAMERA LUI LIVEANU ?

Oarecare lumină s'a făcut şi în chestiunea trimiterii de către Muşi a soţiei şi copilelor în Dobrogea. In timpul scurs până în ziua crimei, Vasile Muşi a vroit să adune probe. Se pare că el a aflat de adresa garsonierii lui Liveanu şi că a vizitat-o chiar.

A cercetat probabil toate hârtiile şi obiectele luate acum de poliţie, dacă nu vor mai fi fost şi altele, şi nemai având nici o îndoială asupra faptului, a înţeles să-şi apere onoarea familiei, pedepsind aşa cum am văzut trădarea prietenului său.

DESTAINUIRILE D-NEI MUŞI

Elementul principal în începutul de clarificare a cazului a fost însă d-na Lissete Muşi.

Un agent poliţienesc a fost trimis încă din ziua crimei în satul de lângă Bazargic unde d-na se afla împreună cu cele două fiice.

Ieri la ora 5, într'o stare de copleşitoare durere s'a prezentat, însoţită de agent, la prefectura poliţiei Capitalei şi în faţa d-lui inspector Clonţa a spus tot ce putea să spună în starea în care se afla.

A arătat că pe Liveanu îl cunoaşte încă din vremea când era numai logodită. A urmat apoi povestea unui trai fericit lângă soţul pe care îl iubea şi care era un bărbat plin de cele mai frumoase calităţi.

Liveanu, cu care erau prieteni, era des în casa lor şi se bucura văzându-i fericiţi. Toate au mers astfel până acum un an când purtarea acestuia s'a schimbat. A început să fie mai atent cu d-na Muşi, să-i trimeată flori şi să-i vorbească altfel decât un prieten. O transformare a avut loc în acest timp şi în sufletul d-nei Muşi. Prietenia ce o avea pentru Liveanu s'a preschimbat într'o tardivă iubire, care a luat apoi înfăţişarea unei pasiuni de nestăvilit. Atunci, totul a fost de neînlăturat. Au început întâlnirile tainice şi cu ele hotăriri de viitor. Au stabilit ca d-na să divorţeze de avocatul Muşi la care ţinea încă mult, iar Livianu să se despartă de soţie. Urma ca apoi să se căsătorească. A intervenit însă tragicul eveniment.

D-na Muşi a mai declarat că a simţit de mult că soţul are bănueli în privinţa relaţiilor cu Liveanu. Ea n'a avut niciodată curajul să-i spună nimic. I-a dat numai să înţeleagă că s'ar putea întâmpla să-l părăsească.

Ii pare rău că a plecat în Dobrogea, şi spune că e sigură că dacă era în Bucureşti, tragicul desnodământ nu ar mai fi avut loc.

La 8 a plecat, susţinută de rude. Marţi urmează să fie audiată de d. jude Mitulescu.

INMORMANTAREA LUI LIVEANU

După autopsie, corpul neînsufleţit al lui Liveanu a fost predat familiei. In str. Theodor Speranţă 149, s'a arborat doliul.

Azi după masă, rămăşiţele pământeşi vor fi transportate la cimitirul Isvorul Nou, iar mâine va avea loc înhumarea.

Va cădea guvernul Blum?

— Conflictul dintre guvernul francez şi Senat poate provoca o criză ministerială. —

Paris, 19 (Rador). — **După o zi plină de negocieri, situaţia politică rămâne caracterizată printr'un adânc conflict între Cameră şi guvern pe de o parte şi Senat, pe de altă parte. In timp ce Camera a acordat guvernului Miercuri deplinele puteri pe care le cerea în materie financiară, Senatul a manifestat ieri voinţa sa de a restrânge la minimum folosirea procedurii excepţionale. Enumerarea măsurilor care ar fi înterzise guvernului fără a fi folosit calea Parlamentului este atât de lungă încât nu ar mai fi posibil să se utilizeze termenii de „depline puteri".**

Azi, lucrurile se vor prezenta astfel : după amiază va începe la Senat discuţia asupra contra-proectului de lege care se deosebeşte cu totul atât în formă, cât şi în fond, de proectul pe care-l apără guvernul şi care a fost votat de Cameră. Guvernul nu va pune chestiunea de încredere. Contra-proectul va fi astfel adoptat de Senat şi retrimis Camerii spre seară. Camera se va întruni probabil la ora 21 pentru a examina acest proect. Guvernul va cere respingerea contra-proectului şi votarea textului iniţial adoptat de Cameră. El va da în acelaş timp asigurări formale cu privire la folosirea pe care înţelege să o facă cu privire la deplinele puteri. Textul iniţial adoptat astfel pentru a doua oară de Cameră va reveni Duminică în faţa Senatului. In cazul când nu intervine o formulă tranzacţională între cele două Adunări, d. Blum va pune înaintea Senatului chestiunea de încredere, adică nu-şi va lua răspunderea de a rămâne la putere — cum se declară astăseară în cercurile autorizate — dacă Luni nu dispune de mijloace proprii pentru asigurarea apărării francului.

Ştiri şi polemici

Dela Palatul Regal

COMUNICAT Nr. 66

Mareşalul Curţii Regale face cunoscut următoarele: Audienţele la M. S. Regele se suspendă cu începere din ziua de Sâmbătă 19 Iunie a. c.

*

LA VARŞOVIA s'a constituit un comitet cetăţenesc pentru organizarea primirii M. S. Regelui Carol II.

*

D. MAREŞAL AVERESCU, preşedintele partidului poporului, a fost primit eri, la castelul Peleş, în audienţă de M. S. Regina Maria.

*

ASTAZI, va începe, la Sinaia, conferinţa româno-ungară pentru încheerea unui nou acord comercial.

Delegaţia română se va compune din d-nii prof. I. Gr. Dumitrescu, preşedinte, Caranfil, şeful secţiei economice dela externe,, Mitescu, subdirectorul comerţului exterior şi Dimitriuc, dela Banca Naţională.

*

SARBATOAREA Sf. Treimi fiind prevăzută în statutul funcţionarilor publici, toate autorităţile vor lua vacanţă azi Sâmbătă 19 Iunie după amiază, până Marţi 22 Iunie, ora 4 d. a.

*

D. dr. AL. VAIDA VOEVOD a avut ieri după amiază mai multe consfătuiri cu fruntaşii organizaţiei Capitalei, iar aseară a luat masa cu d-nii D. R. Ioanitescu, Ed. Mirto, V. V. Tilea, Modreanu, Ghimbăşeanu, dr. Deculescu, av. Ciordan şi N. Popa.

*

CONSILIUL SUPERIOR al magistraturii şi-a suspendat lucrările până Marţi după amiază.

*

IAŞI, 19. — D. A. C. Cuza a vizitat ieri biblioteca populară „Ion Creangă", din ograda bisericii Golia, făcând o donaţie de cărţi din lucrările sale, acestei biblioteci.

*

D. GH. BRATIANU a plecat azi în jud. Hunedoara, unde va participa la câteva întruniri georgiste în vederea alegerilor judeţene. D-sa se înapoiază Marţi în Capitală.

Pentru Sâmbătă 26 crt. a fost convocată delegaţia permanentă a organizaţiei georgiste de Ilfov.

*

GUVERNUL român a prezentat prin d. Cesianu, ministrul României la Paris, condoleanţe pentru moartea lui Doumergue, fostul preşedinte al republicii franceze.

*

MAINE, Duminică 20 Iunie, se vor desfăşura pe câmpul Băneşti de lângă Câmpina, solemnităţile inaugurării statuii ridicată în amintirea eroului sburător Aurel Vlaicu.

Cu această ocazie va avea loc şi un mare meeting aeronautic organizat de A. R. P. A. secţia Câmpina.

*

D. AL. VAIDA VOEVOD, preşedintele „Frontului Românesc", va relua, în cursul săptămânii viitoare, seria întrevederilor cu fruntaşii vieţii noastre politice.

*

IN ULTIMA ŞEDINŢA a consiliului de administraţie al Băncii Naţionale s'a luat în discuţiune chestiunea cererilor pentru autorizare de introducere în ţară de rente româneşti interne şi externe. S'a hotărît ca deocamdată, asemenea cereri să fie respinse.

*

AGITATORUL politic Gherş Steinberg, din Chişinău, a fost condamnat la un an puşcărie şi trei ani interdicţie, pentru scandaluri electorale.

*

IERI au avut loc alegeri comunale la R.-Vâlcea. Rezultatul este următorul :

Naţional-ţărăniştii 18.800 v.
Liberalii 14.280 v.
Frontul Românesc 5.000 v.
Radical-ţărăniştii 2.713 v.
Georgiştii 2.664 v.
Naţional-creştinii 2.305 v.

*

AZI dimineaţă a avut loc inaugurarea Institutului de cercetări agronomice din România în prezenţa M. S. Regelui.

Au luat cuvântul d-nii: Ionescu-Sisesti, directorul general al Institutului, C. Sescioreanu, preşedintele Uniunii Camerelor de agricultură şi V. Sassu, ministru justiţiei şi ad-interim la agricultură şi domenii.

M. S. Regele răspunzând d-lui ministru Sassu, spune, între altele, că de azi înainte Institutul naţional de cercetări agronomice împreună cu Camerele de agricultură vor constitui cele două organe primordiale pentru desvoltarea agriculturii româneşti, ministerul de agricultură rămânând doar un organ de execuţie.

*

D. PIERRE COT soseşte în Capitală Luni 21 Iunie cu un avion special al companiei Air-France pilotat de celebrul aviator Detroyat şi însoţit de o escadrilă de bombardament de acelaş tip şi de aceeaş construcţie ca şi avioanele comandate de d. Radu Irimescu pentru înzestrarea aviaţiei noastre.

Ministrul aviaţiei franceze va rămâne în Capitală 3 sau 4 zile, în cursul cărora va avea mai multe întrevederi cu membrii guvernului şi va fi primit în audienţă de M. S. Regele Carol II. Dela Bucureşti, d. Pierre Cot va pleca la Praga, unde va rămâne de asemenea două zile în vizită oficială.

*

Washington, 19 (Rador). — Aviatorii sovietici, cari au plecat pentru un raid direct Moscova-San Francisco, au sburat azi dimineaţă, la ora 6 şi 10 după orariul britanic de vară, peste Polul Nord.

*

BELGRAD, 19 (Rador). — Din Split se anunţă că celebrul sculptor iugoslav Mestrovici a expediat eri spre Bucureşti monumentul lui Ion Brătianu. Monumentul cântăreşte peste 50.000 kilograme.

CITIŢI în „PORUNCA VREMII", care apare mâine, Duminică, în Capitală şi Luni în provincie, reportajul senzaţional din pag. III-a: DREAPTA FRANCEZA ŞI LUPTA IMPOTRIVA BOLŞEVISMULUI. Declaraţiunile tuturor conducătorilor partidelor naţionaliste franceze, în legătură cu Frontul Libertăţii şi Cruciada în contra comunismului.

Fraudele dela Verde

Casierul şi contabilul soc. „Distribuţia"

au fost reţinuţi la cabinetul de instrucţie

— Descinderile şi confruntările de eri. Paralel cu cercetările justiţiei se continuă şi ancheta administrativă. Fraudele dela Administraţia financiară din Caracal. —

D. judecător V. LAZARONEANU, dela cabinetul II instrucţie, a continuat eri cercetările în legătură cu fraudele dela Administraţia de încasări şi plăţi a sectorului IV Verde.

D-sa a luat un nou interogatoriu casierului MENELAS VARVERI, care a rămas la primele sale declaraţii. După aceia, s'a procedat la confruntarea delapidatorului cu d. ROŞOGA, casierul central al administraţiei financiare. Din această confruntare s'a constatat, că în fiecare seară se făcea în mod automat controlul casei primitoare, prin predarea încasărilor lui VARVERI la casa mare, însă delapidatorul opera cu registre duble, în afară de administraţia financiară, probabil la domiciliu, unde se pare, că primea anumite sume de bani dela societăţile, care plăteau impozitul eşalonat, urmând ca a doua zi la serviciu să elibereze recipisele respective.

CAND MINISTERUL CERE INCASARI MARI

Cu ocazia cercetărilor de ieri s'au găsit alte bonuri de casă ale lui VARVERI, din 1936, în care, ca şi în cele din ultima lună, soc. „DISTRIBUŢIA" apare mai în fiecare zi cu un rest de plată, de oarece VARVERI elibera recipise în valoare mai mare decât încasările în numerar presupuse, sub motivul că societatea avea nevoie de asemenea recipise pentru a justifica plata impozitelor la zi în relaţiile sale comerciale şi faţă de autorităţi.

Acesta este un sistem general aplicat de administraţiile financiare pentru a ţine un echilibru al încasărilor, pretins de ministerul finanţelor, de oarece nu se ţine în seamă, că între 10—20 ale fiecărei luni încasările sunt mai slabe, fiind făcute numai din debitele dela contribuţii directe, pe când dela 1—10 se fac încasări bune din impozitul pe cifra de afaceri, iar dela 20—30 se fac încasări din impozitele pe salariu.

ARESTAREA CASIERULUI SOC. „DISTRIBUŢIA"

Avându-se în vedere că în timpul verificărilor făcute de d. C. TAUTU, inspector general al Capitalei, soc. „Distribuţia" a mai vărsat lui VARVERI, prin casierul său Aronovici, o sumă de bani, pentru care s'a eliberat pe ziua de 15 Iunie a. c. o recipisă de 5 milioane lei, şi la care şi de astă dată a rămas un rest de 1 jum. milioane lei, s'a tras concluzia netă, că între VARVERI şi ARONOVICI sunt legături de complicitate evidente.

După ce s'a făcut eri descinderea la soc. „DISTRIBUŢIA" şi cercetându-se registrele contabilului GOLDŞTEIN de către d-nii judecător LAZARONEANU, inspector general TAUTU şi controlor-şef TRAIAN DIMITRIU, ca expert contabil, casierul ARONOVICI a fost arestat, iar GOLDSTEIN, contabilul societăţii, a rămas la dispoziţia cabinetului de instrucţie.

Astăzi instrucţia cazului continuă pe această pistă.

ANCHETA ADMINISTRATIVA

Paralel cu ancheta judiciară, ministerul finanţelor a ordonat să se continuie şi cercetările organelor de inspecţie ale fiscului. Pentru ancheta cazului pe cale administrativă, inspectoratul general al Capitalei a delegat pe d-nii inspectori PANAIT MATEESCU, TULIU BARBU şi controlor I. ROŞCA, să facă o verificare amănunţită a tuturor scriptelor de casă dela Administraţia de încasări şi plăţi a sectorului IV Verde.

FRAUDELE DELA ADMINISTRAŢIA FINANCIARA DE ROMANAŢI

In seria cercetărilor dela Administraţiile de încasări şi plăţi, ministerul finanţelor a ordonat o anchetă amănunţită şi pentru fraudele dela Administraţia financiară din Caracal, despre care noi am scris la timp.

Pe baza raportului d-lui inspector general AL. NICULESCU, administratorul financiar de încasări dela Caracal a fost penalizeşte scos din cauză, rămânând dovediţi vinovaţi D. ŞTEFANESCU, casierul administraţiei financiare din Caracal, V. HERSSON, casierul percepţiei I Caracal şi ŞT. BARBU, agent de urmărire la aceiaş percepţie, care au fost deferiţi parchetului, trimiţându-se totodată şi dosarul cauzei de către ministerul finanţelor.

— p. t. —

Redactor responsabil: EUGEN VICTOR POPA

Tipografia ziarului „UNIVERSUL", str. Brezoianu 23—25 Bucureşti

6 pagini 3 lei — ANUL VI, No. 773 — Marți 22 Iunie 1937

Taxa poștală plătită în numerar conform aprobării Dir. Gen. P.T.T. No. 118.370/1934

BIBLIOTECA CENTRALĂ SOCIETĂȚII SIBIIU

Porunca Vremii

TRIBUNĂ ZILNICĂ DE LUPTĂ NAȚIONALĂ ȘI CREȘTINĂ

Abonamente anuale: Lei 1000 pentru instituții și sprijinitori; Lei 800 pentru orașe; Lei 600 pentru sate. Se primesc și abonamente pe 6 și 3 luni

Ori ce sumă se poate trimite prin Casa de economii și Cecuri poștale (CEC) astfel: ABONAȚII PENTRU CONTUL 1224; DEPOZIARII „ „ 10405

Director: Dr. ILIE RĂDULESCU

Redacția și Administrația: BUCUREȘTI I, Str. Sărindar 18

TELEFON: Direcție, redacție 4.1853; Ad-ție, publicitate 4.1852

Desvoltarea agriculturii românești ia și sunt fericit să o văd, o cale nouă.

Ministerul agriculturii, a cărui importanță nimeni nu o poate contesta, — să-mi permită d. ministru să o spun că, începe a-și pierde din trecuta lui importanță ; rămâne, incontestabil, un organ indispensabil pentru imprimarea directivelor, pentru legiferare, pentru conducere, dar nu mai este organul primordial al agriculturii române.

M. S. REGELE CAROL al II-lea

(In discursul ținut cu prilejul inaugurării Institutului de Științe Agricole).

Avocați creștini ai Baroului de Ilfov, faceți zid împrejurul maestrului MICESCU!

Politicianismul-agent al disoluției naționale

Am vorbit ieri despre politicianism, ca autor al catastrofei economice. N'am schițat, însă, decât două, trei, aspecte generale. Sunt încă de spus foarte multe fapte grave, pe cari nu le pot cuprinde coloanele unui articol. Da, da, foarte grave. Așa, ia gândiți-vă dvs., de ex., și la consecințele funeste ale orgoliului, de multe ori ale urii politicianiste! Vine un primar și s'apucă să facă un abator. Politicianul din opoziție îl combate : ce-i trebuie chelului!... Abator!!! Inainte de a se termina, însă, lucrarea, ăl care o începuse, cade dela guvern. Următorul, consecvent ...angajamentelor din opoziție, dacă n'o strică, o lasă să se dărâme singură, părăsind-o. S'apucă să paveze — așa cum se face la noi, cu 70% sperț — o stradă. Scandal, de astădată din partea celuilalt. Alte angajamente și alte ruini mai târziu. Și așa mai departe ; niciodată nu se face nimic serios. Deaceia tot ce se vede la noi, e pe jumătate.

Dacă așa stau lucrurile sub raport economic, vă închipuiți ce dezastru se petrece în viața politică. Mă uitam la ceiace este — exact ca la noi — în Franța și mă extaziam, în Italia, în fața minunilor pe care le poate face o națiune, mobilizată într'un singur și conștient efort pentru binele Patriei. Secretul lui Mussolini ? Iată-l! A desființat vrajba, lupta sterilă, criminală, dintre fiii aceleiaș națiii, a pus în locul beției de cuvinte, eroismul, sforțarea continuă, disciplinată, a faptelor. Partidele? Supralicitarea lor pentru... fericirea populară ? E cea mai groaznică nenorocire pentru o țară. Incercați să vă convingeți ! Scoborîți-vă în satele noastre ! Vă veți pune mâinile în cap ! Minciuna, demagogia politicianistă, nu numai c'a instalat pretutindeni, în suflete, desnădejdea, dar a pervertit, a făcut din blândul și naivul țăran român, o fiară. Ori ce alegere înseamnă gârlă de băutură și de ură. Politicianul nu știe la ce mijloace să mai recurgă, spre a face din țăran NU UN CETAȚEAN (mai greu de convins) CI O UNEALTA INCONȘTIENTA. Cineva care a trecut, povestea că n'a întâlnit decât pălcuri de oameni beți, cari, împletiîn ziua alegerilor, prin Argeș, fieful d-lui Armand Călinescu, îmi cindu-se, schițau cu mâna cercul (semnul electoral al partidului național-țărănesc).

Politicianismul a asasinat în așa fel conștiința țăranului, încât a făcut din el până și un sperjur. Ce mi se spune și mi se scrie, din unele părți ale țării, este îngrozitor. Incredibil. Obișnuiți să se înscrie și să aibă câte 10 cărți de membru dela toate partidele, sătenii noștri fac la fel și cu partidele naționaliste. Acestea, însă, introducând, în ritualul lor, jurământul, unii dintre țărani nu se dau înapoi să jure, pe Sfânta Cruce, devotament la toate cele trei grupări naționaliste. Așa i-a învățat... democrația. Și, de lucrul rău omul greu să dezvață. Ne precipităm într'o groaznică prăpastie morală, se creiază o mentalitate oribilă, în care singurul cuvânt greu îl are corupția. Iată ce înseamnă, sub aspect politic intern, partidismul !

Dar consecințele politicianismului, din punct de vedere național ! Să lăsăm vorbele și să ilustrăm realitățile dureroase.

M'am oprit câteva zile în Veneția Tridentina, în ținuturile noui, cu cari Italia și-a întregit teritoriul acum douăzeci de ani. Nu există, în această Italie nouă, unanimitate italiană mai massivă decât în cele peste 80% Români pe cari noi îi avem în Transilvania, în Basarabia și în unele părți ale Bucovinei. Se vede, însă, undeva, în această Italie nouă și nu mai puțin civilizată și umanitaristă, vreo tăbliță pe colț de stradă, vreo firmă negustorească, scrisă altfel decât în frumoasa limbă a lui Dante ? Intâlnești undeva nu numai în Regatul, dar în Imperiul lui Mussolini, vre-o derogare dela comandamentele ideii naționale și mândriei italiene, ori dela implacabila autoritate a statului fascist ? Nici vorbă !

La noi ? După douăzeci de ani dela Unire, cea mai pălmuitoare abdicare. Străbateți străzile ori cărui oraș din Bucovina, din Basarabia sau din Ardeal ! Inima românească se va strânge de durere, ofensată de îndrăzneala străinismului, obraznic și intolerant. Știți dvs. că în Basarabia quasi unanimității noastre moldovenești, toată lumea vorbește și citește rusește și jidănește ? Că însiși sătenii cari nu știau, până la Unire, o boabă rusește, azi nu citesc de cât ziare, scrise cu hieroglife slave? La Chișinău n'apare decât un singur cotodian, prost și ăla, în românește, dar se citesc și se răspândesc, în toată Basarabia, 14-15 cotidiane, în jidănește și în rusește, toate subvenționate de stat, de județ și de comună, de autoritățile bicisnice ale statului Român. Se tipăresc zilnic în Basarabia 40-45.000 de exemplare, în idiș și rusește. In românește, inclusiv gazetele dela București și dela Iași, nu se distribue de cât 3-3500 de foi. De 12-14 ori mai puțin, într'o provincie eminamente românească !

Cui se datorește această crimă națională ? EXCLUSIV POLITICIANISMULUI NOSTRU DEMOCRATIC, viperei care, alergând să culeagă voturile jidanilor și dușmanilor Românismului, pune în pericol însăși unitatea noastră națională.

Este atâta oroare, atâta rușine, încât nu poți să nu te cutremuri. Nu ești capabil să-ți oprești desperarea. Mai există vreo speranță, se mai poate nădăjdui într'o salvare, într'o evadare din anarhia, din marasmul în care ne zbatem de moarte ? Da : MAJESTATEA SA REGELE. Numai dela El și numai prin condamnarea politicianismului și instaurarea grabnică a unui regim de autoritate și de intransigență națională, pe 10-15 ani, poate să vină o mântuire.

Ce înțelegem printr'asta și de ce socotim necesară o dictatură militaristă, dacă nu militară, o vom spune în curând, în mai multe articole.

DR. ILIE RADULESCU

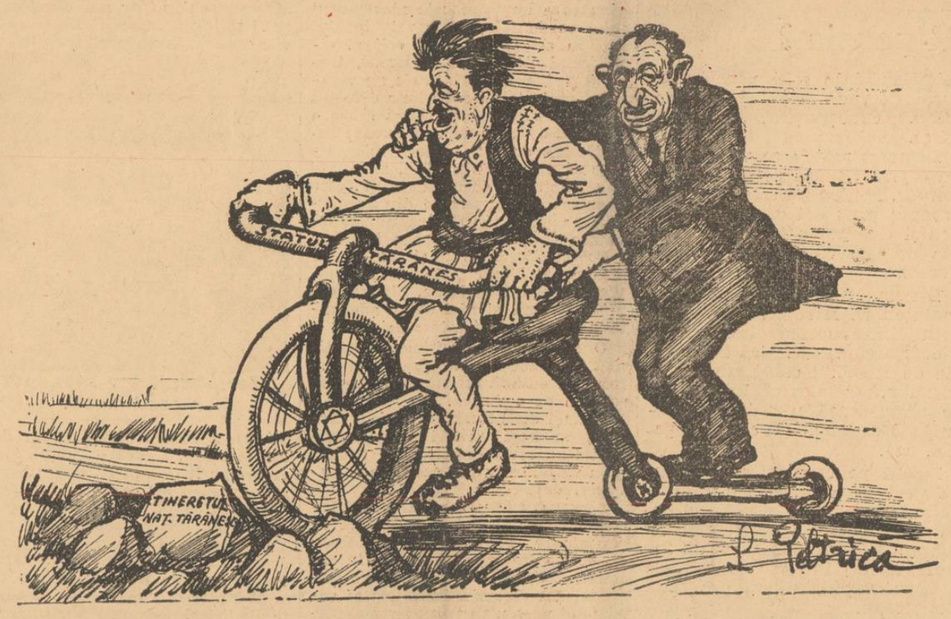

„Biciclet" fără pedale,
Merge 'mpinsă de GHIDALE,
Incotro vrea numai el
Și tot neamul ISRAEL !

Ia priviți la ea, nătânga :
Merge numai către „stânga",
Adică — să fiu mai clar, —
Către „Frontul Popular" !

Ah !, plesni-ți-ar dela roate,
Cauciucurile toate,
Biciclist ce mergi pe drum
Dus de neamul lui AVRUM...

Canaliile amorului

de I. P. PRUNDENI

Imprejurările în cari s'a petrecut sguduitoarea dramă din Capitală sunt, acum, cunoscute. Ancheta nu mai poate descoperi nimic nou. Totul este atât de limpede! Avocatul Vasile Muși, nefericitul criminal, și-a ucis pe cel mai bun prieten al său, Jean Livianu. I-a găurit corpul cu câteva gloanțe și s'a predat poliției: simplu, ca într'o tragedie antică...

Avocatul Vasile Muși e macedonean. Jean Livianu, de asemenea, e macedonean. Doi oameni s'au aflat față 'n față, într'o clipă de patetică încordare. Și s'au răfuit repede și bărbătește, fără șovăiri, fără lacrimi. Onoarea călcată în picioare a fost, astfel cumplit răsbunată. E poate aici, înfricoșetoarea atmosferă a junglei. Oricum însă ,orgoliul bărbatului umilit, jefuit de o dragoste uriașe, sentimentul de mândrie și conștiința prieteniei atât de dureros înșelată — au fost răsbunate. Firește, nu putem face apologia revolverului, dar încercăm să ne explicăm crima.

Vasile Muși și Jean Livianu erau prieteni, cei mai buni prieteni — această nesfârșită prietenie care se încheagă dintr'o origine comună, din sbuciumul pentru viață, din frăția de cruce a unor oameni cari luptă cu nemărginite greutăți, le învig, răsbesc în lume și se întâlnesc, apoi, după biruință, într'o fierbinte îmbrățișare: o prietenie sfântă, peste care nu trebuia niciodată să se coboare vreo umbră. Amândoi erau căsătoriți. Familiile erau în cele mai duioase raporturi. Aveau copii. S'ar fi putut crede că viața, în sfârșit, după atâta trudă, începea să fie frumoasă: două căsnicii născute din iubire și copiii aceștia, neștiutori și frumoși ca îngerii, veneau, mai ales, să împodobească două gospodării în care își făcuse cuibul ei, dragostea... Dar era prea frumos, ca să dureze... Intre Jean Livianu și Liseta Muși se deschide paranteza păcatului. Jean Livianu își părăsește copiii și soția. Liseta Muși nu-și mai găsește liniște lângă soțul său. N'a fost o simplă alunecare, un adulter banal și meschin, consumat în grabă pe canapeaua unui hotel. Se făceau proecte. Cei doi pătimași ai amorului se voiau împreună, definitiv, legal. Astfel, două familii se apropiau cu frenezie de prăpastie. Două iubiri trădate și o prietenie nimicită! Intervenția revolverului a dat acestei imense nenorociri sensul ei adevărat. Acuma, cineva se odihnește sub pământ, o nălucă de om e schingiuit cu întrebări și va merge la judecată, două femei privesc năucite peste ruine, iar copiii vor fi totdeauna orfani...

Sufletul omenesc e o nepătrunsă taină. Din întunerecul său a isbucnit dragostea neîngăduită a Lisetei Muși pentru prietenul casei, din acelaș suflet s'a născut nemernicia lui Jean Livianu, care a fost în stare, într'un moment de supremă nebunie ,să-și abandoneze casa și să lase în urma sa doi copii cari se uitau galeș spre cuferile încărcate ale unui părinte care pleca, acuma ,spre alte zări, ca să-și clădească fericirea sa egoistă, pe sfâșietoarea suferință a unor nevinovați. Dar tot din acest suflet, a năvălit în obrajii însângerați, hotărirea avocatului Vasile Muși de a-și recâștiga demnitatea cu revolverul. Este reeditarea cazului Tomescu, dar în proporții mult mai întinse.

Psihologia poate explica, poate chiar justifica această crimă. Peste toate discuțiunile cari se pot face, în legătură cu drama de zilele trecute, pe noi ne interesează altceva: ruperea valorilor cari trebue să fie permanente: familia și prietenia. Jean Livianu a murdărit două familii și a stropit, cu infamia sa erotică, una dintre cele mai sincere prietenii. Jean Liveanu s'a lăsat stăpânit de bestialități primitive. Iar Liseta Muși trăind o viață de rușine și duplicitate, a fost cucerită de tot acest sexualism modern, cu care ne întâlnim la fiecare pas. Singurul verdict care s'a putut da, în cuprinsul unei justiții anevoioase și confuze, este glasul revolverului. Avocatul Vasile Muși poate acuza. El este simbolul virtuții, care-și cere primatul, într'o lume stăpânită de toate ereziile morale. In desmățul sufletesc de astăzi avocatul Vasile Muși se înfățișează ca un erau de stâncă al onoarei.

Cauzele cari au contribuit la deslănțuirea crimei de zilele trecute, sunt multe. In primul rând, se poate vorbi, mai ales, de „climatul" moral în care trăește societatea noastră. Cinematograful, cu exhibițiile sale amoroase, cu toate aceste filme ale prostiei, este o necontenită atâțare a tuturor poftelor trupului, o violare a oricărui sentiment de pudoare, o invitație la desfrâu. Atâtea femei ajung, ceeace se pare, Ionel Teodoreanu spunea: closete publice — din pricina cultului public al animalității himerice. Pornografia literară, toți autorii aceștia inconștienți: Pitigrili, Lawrence și idioții scrisului românesc, ajută la desgârdinarea morală a societății. Presa care exploatează alcovurile și desbracă în pielea goală, atâtea fete tinere, publicând scabrozitățile reportagiilor cunoscute, este încă o cauză de pervertire a sufletului omenesc.

Familia trebue salvată prin orice mijloace. Cetind dările de seamă despre crima avocatului Muși, cu siguranță că n'a rămas nimeni care să nu-i dea dreptate. Chemată la poliție, soția lui Livianu a declarat

(Continuare în pag. II-a)

Românii și Românce

Ne plângem mereu c'am ajuns străini în țara noastră, că toate avuțiile țării au fost acaparate de venetici și că însăși viața noastră spirituală este falsificată de jidani.

Dincolo însă de bocetele noastre, de babe, nici un semn de protestare sau de reacțiune.

Să spargem geamurile sau să reacționăm prin brutalitate? Nu. N'are nici un sens. Până la urmă geamurile sparte, le plătim tot noi contribuabilii Români.

O singură măsură, pașnică, legală, de solidaritate morală și națională: nu cumpărați, nimic dela jidani. Nu le lăsați, sub nici o formă, banul vóstru!

Latifundii, blazoane și alte fleacuri...

de RADU GYR

Fiecare zi vine pe brat cu un paner doldora de evenimente și întâmplări. Unele, de-a dreptul uluitoare, altele, de dimensiuni mai reduse... Dar toate, absolut toate, — cele mari și cele mici — adânc semnificative pentru stările de lucruri dela noi.

Chiar faptele diverse, întâmplările aparent anodine, închid, adeseori, în ele, triste înțelesuri și simboluri. Fiindcă toate sunt culese din aceiași junglă a vremii noastre. Fiindcă toate au trecut pe lângă organismul ros de ulcere al politicianismului și pe lângă acela al putredei etice actuale, și, firește, au luat pe mâini microbii sau vermina.

Citim ziarele. In fiecare zi surprize noi, dar tâlcuri vechi. Zilnic, evenimentele ori întâmplările au altă față, par a avea alt obraz, dar, în adâncul lor, ciudata plantă cu otravă a cancerului.

Lângă desmățul faunelor politicianiste — casieri cari delapidează sume enorme, vreme de câțiva ani, fără ca, între timp, instituția administrativă în toiul căreia virtuozul casier a jonglat în buzunarul său zeci de milioane, să fi ordonat un singur control al casei... Sinucideri bizare, familii distruse de către cei mai vechi și buni prieteni cari, la rândul lor, cad ciuruiți de gloanțe, ispășindu-și, tragic, greșala.

Blumenfelzi circulând agresivi prin cabinete ministeriale, cu havana înfiptă în colțul buzei și amenințând cu degetul pe excelențele care șovăesc să-i satisfacă...

Edituri și reviste „oficiale" tipărind trivialități judaice — pe toți baltazarii, sebastienii și andrei tudorii ghettourilor dudeștiene — și cocoțând, în fruntea lor, „directori" cari, înainte de-a publica vre-o carte, iau un amănunțit interogatoriu scriitorilor, chestionându-i, îngrijorați dacă nu cumva fac parte din vr'un anumit partid subversiv... adică naționalist!... Potârci parodiind, pe undeva, pe la Plenița Doljului, silueta grațioasă a unui Tudor Vladimriescu de 180 kilograme... Vicari de episcopie, ca acel de la Craiova, compromiși prin chefuri și orgii sardanapalice la mânăstiri... Arhimandriți, agățați de pulpanele lingăilor și licheluțelor politice — de pulpana filipescului, — fotografiindu-se în anumit biblic costum (hei avem noi, la buzunar, câteva gingașe „poze"!), dușmănind, cu neagră patimă, naționalismul românesc, dar candidând la ierarhii de episcop militar!... In schimb, fețe mucenicești, adevărați călugări, ciobani de suflete, chipuri și inimi de sfinți cari par că s'au dat jos, de curând, din icoane și catapetesme, sunt ținuți în surghiun și suspendare, luni întregi, — cum păstorul acela blând și curat la cuget care e mitropolitul Gurie...

Cocoane de armanzi și briganzi politici, atârnate, voluptuos, de brațul circumcișilor vremii, — al Kaufmannilor libidinoși...

Comuniști și șnapani notorii — ca Zaharia Stancu — întreținuți în slujbe la ministerul muncii, ca... educatori ai tineretului muncitoresc (!), pe care, evident, îl vor învăța să salute cu pumnul strâns și-l vor alimenta cu teorii roșii din lumea ziarului „democrat" al lui Clonaru...

Și altele, atâtea altele...

Uite, culegem, la întâmplare, din coșurile încărcate cu „faptele zilei", două relatări diverse. Mulți, nici nu se vor fi oprit asupra lor. Vor fi patinat ușor pe lângă ele și nu vor fi observat trista semnificație ascunsă acolo în mlezul bolnav.

Una, o adunăm dintre chenarele îndoliate ale anunțurilor mortuare. A murit, recent, un foarte cunoscut inginer. Un om capabil, pare-se. Dar nu de capacitatea sa e vorba, oricâte sincere regrete ar lăsa în urmă, prin dispariție. Ci de zecile de locuri — președinții, vice-președinții, cenzorate și altele — pe care regretatul inginer le ocupase în zeci de consilii de administrație și de societăți industriale. Acum, toate aceste formidabile „posturi" răsar din coloanele anunțurilor cer-

(Continuare în pag. II-a)

Unde ne sunt— cugetătorii?

Auzim zilnic multe și foarte legitime indignări, pentru starea de mare și păgubitoare înapoiere, în care se găsește azi neamul nostru românesc în țara lui, pe atâtea și atâtea tărîmuri de viață, — aproape pe toate! Iată câteva :

— suntem înapoiați în agricultură ; lucrăm aproape tot ca pe vremea plugului de lemn... ;

— suntem nevoiași în meserii ;

— suntem codași în negoț ;

— suntem aproape absenți în marea industrie și în marile întreprinderi ;

aceasta pe terenele de viață lucrătoare și bine răsplătită a muncii fizice ; — iar pe cele intelectuale :

— suntem doar o cincime în farmacie, în această atât de bănoasă carieră, care unește munca mâinilor cu cea intelectuală ;

— suntem striviți la perete în medicină, chiar și în situațiile atârnătoare de stat, fiind dominați de străini ;

— suntem aproape inexistenți în medicina veterinară ;

— suntem tot mai strâmtorați în advocatură, —

— și izgonitorii noștri au început a se ivi și noi a-i simți, și în învățământul mediu, — ba chiar în statul ofițeresc, în armată !

— mai departe — mai zi și dumneata...

Si toți cei ce se plâng sau se scandalizează de aceste stări de lucruri, — au dreptate !

Și vina nu e a îmbulzitorilor ! Ei nu-s proști să nu-și cerce norocul și să nu se folosească de vremea în care noi... durmim. Dacă ei văd, că abia zic : „bună dimineața"... și noi ne și dăm în lături, făcându-le loc lor, — nu-s tâmpiți să nu facă pas după pas înainte, trăgând după sine și pe cei din spatele lor.

Iată unde socotim unii din noi că este vina :

De privești în birourile oricărei întreprinderi sau fabrici, vezi numai decât, că, pe lângă funcționarii de expediare a lucrărilor, de primire și de control, întreprinderea are o secție, un birou, în care șed numai gânditorii *ei !*

*

Trec la pricina înapoierii de care ne plângem noi pe toate tărîmurile și, rog credeți, că vina e numai aceea, că acolo, de unde se diriguește toată activitatea, toată munca generală, cu toate ale ei ramificații ; la noi nu stau, închiși și pușipe meditații, GANDITORII cei de mare folos, cari prin rezultatele gândirilor lor, să lumineze cărările acelei activități așa fel, ca ea să ne fie NOUA de folos !

Locurile de comandă ale muncii de tot felul din țară, sunt ministerele: *cel al Agriculturii, al Industriei și Comerțului, al Sănătății publice, al Lucrărilor publice, al Justiției și chiar al Educației Naționale, ca și, de altfel, toate celelalte.*

Ei bine, să-mi arate cine poate, cine este GANDITORUL, vrednic de această nobilă numire, care, plin de știință, adânc, înțelept, și mai ales plin de iubire de neam, cu ochii la viitorul neamului său, să-și bată în toată vremea capul, de pildă, acolo în ministerul de Agricultură, cercetând și inventând, că în ce fel se poate (căci se poate !) scoate mai mult folos, chiar îndoit față de cel de azi, din agricultură și din ramurile ei ? și anume : folosul pentru poporul și neamul românesc ! *Cine în ministerul de* Industrie *și comerț, își bate capul cu aceea, ca să vedem pe* Români *sporind și înstărindu-se în aceste două bogat răsplătitoare ramuri de muncă? Cine la Ocrotirile Sociale, să le mai curețe pe acestea de stupul, mai corect vesparul, de străinii, așezând Români în scaunele mari și mici? Cine la ministerul Sănătății, cu medicina și farmacia lui? Cine în al Lucrărilor publice, în al Justiției și chiar în al Educației Naționale, cari încep aceste două din urmă, a fi ciuruite de străbaterile într'însele, a tot mai numeroase și pustiitoare elemente străine ?*

In câteva articole viitoare, vom cerceta pe rând, ce rost ar avea GANDITORUL cel cu suflet ales și mare, Român și creștin, în fiecare din aceste uriașe așezăminte de îndrumare și diriguire a feluriților rami de lucrare publică, pentru a fi aceasta de folos neamului, *nu ca azi, aleanului !*

Prof. Ioan Mota

Camașa de forță

Puțin de tot

Casierul Administrației financiare de Verde a defraudat și el vreo 20 de milioane de frânculeni.

A început canicula și avea omul nevoie de răcoare...

Errare diabolicum aeternumque

Greșelile de tipar sunt în presa noastră așa de frecvente, încât nici nu ne mai vine să le reparăm. E o fatalitate a culegătorului și-a corecturii, că ne vine adesea să credem că bietul Menelaos Ververis dela administrația de Verde nu 20 de milioane a defraudat ci ,acoleà, fo 20 de mii, să facă omul un chef cu lăutari și franțuzoaice, „într'o cârciumioară la Șosea".

Până se va stabili definitiv suma pe care-a pus-o el bine, rugăm pe cititorii noștri să citească așa cum urmează fraza de către sfârșit din articolul de ieri *„Bulgaria dansează", al d-lui N. Crevedia, apărut în pag. I-a :*

„Acum, după alți ani de disperată așteptare, poporul bulgar are și un *Trandafir* Moștenitor, care capătă numele marelui Simeon, din epoca de aur a *Țaratului* lor și asigură continuitatea monarhică".

Deasemenea, din articolul „GENERALUL CANTACUZINO OPERAT", cititorii noștri au mai înțeles că fraza finală a fost și ea „operată".

Franța, Mai 1937

VI. Broșura Magdalenei

de RADU BUDIȘTEANU

Cer scuze cititorilor mei de a insista atâta asupra acestei broșuri; dar ea privește de aproape viața baroului nostru și de ea m'am împiedecat în străinătate. Mai mult, această broșură a DETERMINAT ȘI O MOȚIUNE DE EXCLUDERE A ROMÂNIEI DIN UNIUNEA INTERNAȚIONALĂ A AVOCAȚILOR, prezentată de fostul decan al Vienei, Kantor, și această broșură a făcut, în bună parte, obiectul conversațiilor avute de mine la Paris.

Ii acord deci, o excepțională importanță prin efectul ei nociv, deși câteodată fondul și în permanență forma (stil, sintaxă, ortografie), mă fac să surâd; iar pseudo-autoarea e destul de hilariantă pentru a mă fi văzut îndreptățit să întrebuințez acest subtitlu, ce va mai stărui încă vre-o 3-4 articole.

Suntem la pagina 18 punctul 3, unde broșura se ocupă de ședințele Consiliului general al Uniunii, din 12 și 13 Decembrie 1936. Obiectul criticilor îl constitue discursul Decanului nostru care, combătând formula proporționalității etnice, a preconizat eliminarea totală a minorităților din barouri. Ce reprezintă acest discurs pentru autoare? „Une image de toute l'horreur de la campagne qui se poursuit et qui tend à empêcher les citoyens roumains d'accéder à une profession, fusse même dans la proportion du numérus Valahicus".

Dealtfel, consideră autoarea, discursul d-lui Micescu face dovada că proporționalitatea există în fapt și că avocații minoritari n'au depășit plafonul lui Numerus Valahicus.

Autoarea se înșeală, sau înșeală. Fiindcă proporționalitatea în barouri e inexistentă, mai ales în prezența aluviunilor minoritare din ultimii ani. (N'am înțeles niciodată ce caută micul ovreiaș din Soroca sau Hotin, al cărui „tată" e un biet prăpădit de negustor de-a șaptea mână, în vreme ce el, puiul, vrea să devină așa un Rosenthal la București! Cine l-a adus aici, cine-l întreține, cine-i aduce clienți, dacă are, cine-i protejează pe acești anonimi analfabeți care rumegă „argumente di drept" și bâlbâe un jargon oribil, dezonorând aproape totdeauna prin practici neoneste profesiunea. Ar trebui să devină publice dezbaterile înaintea Consiliilor de disciplină și să fie poftiți și d-na Madeleine Coulon dela Paris sau Tel-Aviv și d. Decan Kantor dela Viena. Să vadă, să audă, să înțeleagă, dacă pot, să se convingă și dumnealor).

Ce înseamnă că n'au depășit plafonul rezervat Românilor? Ce înseamnă această expresiune? Insemnează că n'au încă majoritatea în barouri? Mergeau cu pași mari spe ea. Intr'adevăr, până în Decembrie 1935, în baroul de Ilfov se putea constata raportul de 2/3 Evrei față de 1/3 Români printre avocații stagiari.

In câtiva ani d. Filderman avea să fie Decan și se pusese la cale, în toamna lui 1935, suspendarea unora dintre noi pentru turburarea ordinei instaurată de semiți în barou. Și încă, cine nu-și aduce aminte radioasele figuri alogene pe care le întâlneai la tot pasul după ultima alegere în Corp precedând pe a noastră? Jubila Israel care se îndrepta spre „plafon", fără să-și dea seama că va fi, curând, prăvălit în prăpastie.

Ce proporționalitate există în barouri? Stabilită în raport cu populația țării? Vom discuta mai departe chestiunea, dovedind că Evreii depășesc cu mult acest raport.

Pentru astăzi, încă o elucidare. Se plânge autoarea că minoritățile naționale (ce însemnează „minorități naționale"? Tratatele cunosc „minorități de rasă, limbă și religie"), „nu sunt aproape de loc reprezentate în funcțiunile publice, în armată, în magistratură, etc., și că unele nu sunt reprezentate în alte profesiuni". (Care „unele", în ce „alte profesiuni"?)

Problema e de cea mai mare importanță. In dreptul public ea se așează în modul următor:

Statul, persoană naturală și necesară, are un singur drept primordial, un singur drept fundamental: **DREPTUL LA EXISTENȚĂ.** Acesta e generator de două prerogative necesare: **dreptul de conservare** și **dreptul la libertate.** Prin urmare ,pentru a exista trebue să conserv, pentru a conserva trebue să mă apăr. **Neîngăduind accesul în anumite funcțiuni etatice, Statul își exercită dreptul de conservare prin auto-defensă.** Justiția est fundamentum regnorum. Deci justiția trebue împărțită de naționali, drepturile fundamentale în Stat a-

(Continuare în pag. II-a)

SPORT

Nimic despre Unirea Tricolor ?...

Nu se mai aude nimic despre Unirea Tricolor.

Incă de acum câteva săptămâni, cei în drept trebuiau să se pronunțe asupra soartei glorioasului club oborean.

Și n'au făcut-o.

Motivele, nu sunt greu de ghicit.

Gândul că vajnica echipă care a răsturnat atâtea brazde adânci pe ogorul sportului românesc, ar putea, printr'o aplicare stupidă de litere moarte ale unui regulament, să fie smulsă din primele rânduri ale luptei pentru victoria valahă care are să vină și aruncată în anonimatul de unde cale de întoarcere nu mai este, a ridicat în picioare, așa, deodată, toată românimea aceasta care știe să fie solidară atunci când e vorba de apărarea marilor valori autohtone.

Pentru salvarea Unirii Tricolor — adică salvarea ideii de românitate, de cinste, de luptă și de jertfă sportivă — au subscris la semnalul dat de presa sportivă românească, aproape toate marile noastre personalități culturale, sportive și am zice chiar politice.

Gestul marelui Profesor, d. Nae Ionescu, care a luat cârma sărmanului vas oborean, pe timp de furtună aprigă și împins de atâtea valuri dușmane cari vor să-l scufunde, aici își găsește înțelegerea.

Unirea Tricolor nu poate să plece din Divizia Națională A !...

Tara s'a pronunțat definitiv.

Ei bine, tocmai deaceea, *cei cari întotdeauna nesocotesc interesele mari și vrerile legitime ale celor români și,* mulți, indivizi cari au interesul dispariției Unirii Tricolor, *au amânat soluționarea acestei mari probleme.*

Dece ? Au găsit că momentul nu-i favorabil...

Dar se înșeală acești domnișori.

Pentru Unirea Tricolor, opinia Țării se mai poate ridica odată...

Noi cerem deocamdată atât :

Să ni se răspundă pentruce cererea Unirii n'a fost pusă încă în discuție.

Finala Cupei României

Rapid sau Ripensia ?

Astăzi pe stadionul A. N. E. F. se desemnează deținătorul pe anul în curs al „Cupei României".

Ripensia înțălnește pe F. C. Rapid. Ambele echipe intră decise să câștige invidiatul trofeu pus în luptă de d. dr. Al. Vaida-Voevod.

Având în vedere că acest match va fi un criteriu pentru selecționări în echipa națională, jucătorii vor arăta întreaga gamă a cunoștințelor foot-ballistice.

In acest match se vor desemna câțiva titulari ai echipei naționale. Pentru postul de extrem dreapta sunt doi candidați *Bindea* și *Georgescu* iar inter dreapta credem că va fi ales *Moldoveanu.*

Eterna problemă a centrului înaintaș va fi rezolvată, credem prin introducerea lui *Ghiță Ciolac* a căuri technică în materie de foot-ball constitue o certitudine, mai ales că Baratki nu se acomodează niciodată în echipa României (în cea a Ungariei, da).

Luând pe compartimente ambele echipe constatăm o egalitate în ceeace privește becia, o netă superioritate a liniei intermediare a F. C. Rapidului și un infim avantaj în ceeace privește atacul Rapidului asupra celui timișorean.

După cum se vede acordăm primele șanse ex-feroviarilor. Totuși matchul rămâne încă deschis.

In match de deschidere tânăra echipă a Sportului Studențesc va căuta să învingă echipa ieșană Textila M. W. spre a-și mări șansele de leader al seriei respective a diviziei B. Cu această ocazie va fi urmărită și comportarea celui mai proaspăt internațional român, Gică Popescu, ale cărui șanse de a fi selecționat din nou sunt mari.

Azi la Budapesta...

Venus joacă o carte mare

Astăzi după amiază capitala Ungariei găzduește matchul Venus-Ujpest.

Este matchul câștigat în primă ediție — și se cunosc condițiunile în care a fost câștigat — de către maghiari la București.

Venus a jucat mai bine și cu un portar acceptabil ar fi trebuit să câștige la 2—3 puncte diferență. Burdan însă a pierdut matchul.

Astăzi la Budapesta negrii au nevoe de o victorie de 3 puncte pentru a se putea califica pentru turul următor, sau de minimum 2 puncte pentru ca matchul să se poată rejuca.

Este o sarcină ingrată pentru Venus.

Cu toate acestea avem nădejdea că „negrii" vor face chiar imposibilul pentru a ne procura satisfacția celei mai strălucite biruințî. Succes Venus!...

ZI DE ZI

— GRUPAREA ROVINE-GRIVIȚA este în tratative cu Juventus-București ,pentru angajarea unui match amical la Craiova pentru Duminecă 10 Iunie, a. c., cu care ocazie vor fi incercate și cele trei noui achiziții dela Timișoara.

— PUTERNICA FORMAȚIE a grupării B. T. M. T. — cu sediul la Atelierele C. F. R. București Triaj — stă la dispoziția oricăror grupări, din provincie, în cele mai avantajoase condițiuni de deplasare.

— AVOCAȚII CREȘTINI din Capitală jucând eri împotriva colegilor lor din Ploești, au terminat la egalitate (1-1) după un match foarte disputat, sub conduce rea maestrului Steinbach.

Nemulțumiți de sentință, avocații bucureșteni au făcut recurs...

Așteptăm rejucarea partidei.

HIPISM

AZI ALERGARI DE GALOP LA BANEASA

Astăzi, Duminică, 20 Iunie, au loc curse de galop pe hipodromul Băneasa.

Programul, bine întocmit, va forma punctul de atracție.

Iată favoriții noștri :

Pr. MAZELTOF: Natașa, Goarna, Cimpoi.

Pr. MIRABEAU: Fantoma, Narcisse, Jeane.

Pr. LEANDER: Meșterul Manole, Obor.

Pr. BLUE BOY: Catalin, Tini, Oștean.

Pr. CARDENAS: Banu Olteniei, Madrigal.

Pr. DAISY BELL: Carthago, Martor, Golan.

Pr. VIJELIA: Rita, Surany, Rubin.

Canaliile amorului

(Urmare din pag. I-a)

următoarele: — „Vrea soțul meu să facă o declarație de divorț. Dar eu nu consimt. Am o răspundere față de copii. La dânsul e un fel de nebunie și va trece și sunt sigură că se va întoarce la căminul său, pe care l-a iubit atât de mult". Biata femee, nu știa că acum era prea târziu. Copiii ei nu vor mai avea tată! Iar avocatul Vasile Muși a spus: — „IN ȚARA ASTA IN CARE NU-S SANCȚIUNI, TREBUE SĂ SE MAI IVEASCĂ CINEVA CARE SĂ LE APLICE. E NEVOE DE DAT, DIN CAND IN CAND, CATE UN EXEMPLU, CĂCI ALTFEL SE DESTRAMA FAMILIA. VIAȚA FĂRĂ ONOARE NU ARE NICI O VALOARE". In aceste cuvinte se rezumă întreaga dramă a societății noastre, în care familia poate să fie spurcată de oricine, în care prietenia e o sinistră farsă, în care iubirea de copii e atât de anemică.

Liseta Muși e un caz aproape clinic. I-am cetit declarațiile făcute. E în ele un teribil mister. „Nenorocirea mă doare, profund, a spus ea, ca două cuțite implântate în aceiași rană. Nu mă sfiesc să-mi mărturisesc păcatul. Mi-am dat seama de el, dar nu m'am putut împotrivi. Inima a învins. Și victoria ei e un dezastru. Am păcătuit că i-am iubit pe amândoi deopotrivă de mult, deopotrivă de sincer. Dragostea pentru unul nu întuneca dragostea pentru celălalt. Creșteau alături ca doi brazi gemeni din aceeași tulpină"... Ei, da, admirați sinceritatea acestei mărturisiri, mulți vor admira-o; e cinică, e perversă, e inconștientă? Este orice: o femeie bătută de fatalitate, o femeie năucă, strivită de sentimente puternice și contradictorii; o sdreanță morală!

Juriții vor da verdictul pe care-l vor găsi potrivit. Societatea a câștigat însă prin această crimă. Când atâția aventurieri asediază familia și pălmuesc onoarea ,s'a găsit cineva care să ucidă pentru ele. Vasile Muși este instrumentul virtuții care se răsbună; dar, poate, și o dovadă că ne putem, din nou, ridica din mlaștina păcatului...

I. P. Prundeni

Franța, Mai 1937

(Urmare din pag. I-a)

parținându-le, exclusiv. Dar dreptul se spune de magistrați în colaborare cu avocații. Așa dar, **rolul principal al magistraților și avocaților este conservarea funcțiunei justiției în Stat.** Justiția nu poate fi decât națională. Alogenă, justiția nu-și mai îndeplinește rolul său conservativ.

BISERICA, ȘCOALA, ARMATA, JUSTIȚIA (MAGISTRATURĂ ȘI BAROU) CONSTITUESC CELE PATRU MARI CATEGORII DE CONSERVARE NAȚIONALĂ. Sunt stâlpii constiinții unui neam. Toată bolta Statului se reazimă pe ei. **Iată, succint expusă rațiunea juridico-politică pentru care alogenii urmează a fi excluși din aceste domenii rezervate integral nației românești.**

Radu Budișteanu

Mișcarea LITERARA și artistică

Rușinea țării

Cel mai uitat poet român: Alexandru Macedonschi

Starea de plâns în care se găsește mormântul poetului Alexandru Macedonschi, nu poate fi calificată.

Ori cât de darnic ar fi vocalabularul românesc, când încerci să așterni pe hârtie jalea de acolo, nu reușești să înșeilezi nici două fraze așa cum trebuie. Te minunezi singur de această neputință.

Și pe măsură ce ea crește, simți cum te biciuiește, ca un viscol siberian, o rușine grea, mai grea decât tot întunericul.

Și pe drept cuvânt. Fiindcă paragina care împrejmuește mormântul lui Macedonschi, nu o vei întâlni nici în cel mai părăsit colț al cimitirului Bellu. Am observat, trecând pe alei, morminte ale unor oameni cari n'au făcut nimic deosebit în viață. Fiecare are lângă cruce o candelă, o floare, într'un cuvânt înșesi firile de iarbă parcă mărturisesc că din când în când, soția, fiii sau prietenii celor adormiți întru Domnul, smulgându-se din preocuparile zilnice, vin de îngenunchiază câteva clipe lângă țărâna iubită.

Poetul „Rondelului" și al acelor minunate „Nopți" este uitat complect. Nici oficialitățile, nici rudele, nici prietenii și nici chiar admiratorii nu-și mai amintesc de el.

O dezinteresare rușinoasă continuă să înăbușe atât numele cât și locul de odihnă eternă ale bardului sensibil ca o vioară.

Aceiași dezinteresare, aceiași răutate, aceleași priviri dușmănoase cari l-au lovit în trista sa trecere prin viață, se întrec parcă în a-l acoperi definitiv.

Alexandru Macedonschi a fost învinuit că ar fi scris o epigramă ofensatoare la adresa lui Eminescu cu ocazia internării acestuia în sanatoriu. Cei din cercul „Junimea", puțini dar sinceri admiratori ai genialului poet, n'au putut ierta aceasta lui Macedonschi. Și revolta lor a trecut din suflet în suflet , din generație în generație, ca o moștenire care voia să justifice oarecum respectul și iubirea țării față de autorul „Glossei".

Cu cât trecea vremea, cu atât această indignare creștea și pe măsură ce Eminescu începea să pătrundă în masse, fiind divinizat aproape, în jurul lui Macedonschi se închega un complot al tăcerii care avea să-l urmărească și după moarte.

Acesta ar fi, credem, primul motiv care a contribuit la ignorarea meritelor acelui care a scris, plângând de emoție : „Veniți, privighetoarea cântă și iliacul e 'nflorit...".

In al doilea rând, tot ca o moștenire din epoca în care a trăit, este faptul că Macedonschi era printre puținii oameni de litere formați în spiritul literaturii franceze. Maiorescu, Carp, Xenopol, Eminescu și alții, imprimaseră culturii românești nu un caracter nemțesc, dar un fel de a gândi care diferia de al surorii aliate. Curentul „junimist" mobilizase aproape toate condeiele și dacă ținem seamă că promotorul acestei mișcări literare era Maiorescu care nu se prea lăsa contrazis, e lesne de înțeles de ce Macedonschi și toți din jurul său, tot așa de fanateci în credințele lor, nu puteau fi decât anatematizați de distinsul cărturar.

Ori cum, chiar dacă cele expuse mai sus ar fi juste, tot nu găsim explicația indolenței în care ne complacem față de memoria poetului Macedonschi. Chiar admițând că el ar fi scris epigrama-insultă care lovia crud în luceafărul versului ro-

Mormântul lui Alexandru Macedonschi

mânesc a cărui soartă deja era destul de tristă, credem că după atâta vreme ar fi trebuit să uităm aceste mărunțișuri, mai ales că din acest duel imprudent, Eminescu n'a pierdut nimic din aureola gloriei sale.

Și apoi poetul Alexandru Macedonschi a scris pagini de literatură neînchipuit de frumoasă. El a fost unul dintre cele mai sensibile suflete ale liricei noastre. Pentru autorul „Nopții de Decembrie" artistul era unsul lui Dumnezeu, arta, slujbă religioasă, iar cenaclul său, strană de biserică. Unul dintre discipolii săi îmi povestea odată că „maestrul" — cum îi plăcea să se intituleze Macedonschi — când citea o poezie fie a lui, fie a altuia, plângea ca un copil. Iar bunătatea lui n'o putea egala nimeni din lume.

O singură haină de-ar fi avut și pe aceia o dăruia dacă i se cerea. De altfel așa se și explică faptul că din averea moștenită, în ultimul timp nu-i mai rămăsese nimic, suferind amar, în mândria lui olimpică.

Și atunci, ne întrebăm: acest om cu suflet de sfânt, artistul și promotorul simbolismului pe care l-au caricaturizat astăzi toți nechemații cu perciuni, merită atâta nepăsare din partea noastră?

Fiindcă nepăsare este paragina de la mormântul său, despre care, iată, nu mai putem scrie nici un cuvânt, căci de durere ne-a înghețat cerneala sub peniță...

Teodor Munteanu

Cronica dramatică

Teatrul Vesel: „Fustele dela Minister"

Farsă în 3 acte, localizare de A. Hertz

Compania teatrului „Vesel" și-a mutat sfera de activitate pe timpul verei în grădina Marconi din calea Griviței. Stagiunea a fost deschisă cu farsa lui Hennequin și Veber, localizată de răposatul A. de Hertz, sub titlul „Fustele dela Minister". Subiectul, cu toate complicațiile și încurcăturile inerente comediei-farse, extras din lumea magistraților, nu aduce ceva nou. Vechea poveste a intervenționismului, a protecționismului prin intermediul fustelor făcând o satiră mușcătoare la adresa unor departamente cari au în prim plan asemenea practici, — dealt-fel generalizate — și în alte țări cu pretenții de moravuri mai austere.

De data aceasta eroul piesei de care ne ocupăm este, președintele tribunalului din provincie, Demostene Grijuliu, om cu principii, dar asupra căruia cade o serie de calamități numai din dorința să fie după 25 de ani... avansat. Și în fine Grijuliu este avansat de către ministrul de justiție personal care luase bunele grații ale unei șanteze, drept ale d-nei Grijuliu, și astfel în toate cele trei acte se perindă fel de fel de complicații inedite și surprinzătoare cari amuză până în cele din urmă, căci deși farsa aceasta este de factură ușoară având pe alocuri scăderi și chiar prelungiri inutile, totuș distrează. Dacă unele trivialități prea accentuate ar fi tăiate, lucrarea ar câștiga în ținuta estetică, și n'ar pierde din humor.

D-nului Vasiliu Birlic i s'a dat prilejul să pue în evidență însușirile d-sale comice prin interpretarea unui magistrat habotnic, provincial, pe care-l scandalizează cel mai mic libertinaj al subalternilor și al societății în general.

D-na Maria Wauvrina în sotia președintelui, o fostă bucătăreasă, vulgară în ținută și manifestări a dat nota justă a personajului.

D-na Mania Antonova, în artista de varieteu ne-a arătat calități de ingenuă, apreciabile.

D. Talianu, stilat și cu talentu-i de mult relevat de către noi, a interpretat pe ministrul secătură, prototip de altfel al timpurilor ce parcurgem. D. Niculescu-Buzău, veteranul comicului burlesc, a schițat ca totdeauna cu vervă pe funcționarul amărât de minister. D. Iordănescu Bruno merită o mențiune specială pentru inteligența cu care a redat pe ardeleanul șoltic și regionalist.

Restul ansamblului a fost completat de d-nii Jules Cazaban, Niculescu Cadet, Geo Maican, Beti Fredanov, M. Mușetescu, C. Sion, și d-ra Suzi Iupceanu, care ne-a arborat câteva vulpi argintii dupe gât, dar care nu ne-a arătat nici un pas de progres în ale teatrului, mărginindu-se la cele câteva tirole debitate mașinalicește ca orice figurant.

Aviz, d-le director, Sică Alexandrescu, mai puțin cu vulpile și mai mult cu talentele.

Al. Bertea

Sărbătorirea lui Mircea Eliade

D. general N. M. CONDIESCU, președintele societății scriitorilor români, împreună cu întreg comitetul societății, sărbătorește printr'o masă, în seara de 23 Iunie a. c., pe d. Mircea Eliade pentru publicarea ediției critice a scrierilor lu Bogdan Petriceicu Hașdeu.

Latifundii, blazoane și alte fleacuri...

(Urmare din pag. I-a)

nite (numai două coloane !) : 5 (cinci) președinții, la diferite societăți petrolifere, întreprinderi electrice, credite miniere, fabrici de ciment, mari industrii, uzine metalurgice, etc.

Apoi, vice-președinte, cenzor și membru, de nu știu câte ori, prin alte uniuni, societăți, credite, administrații...

Să lepădăm surtucul ipocriziei și să fim *sinceri.* Să recunoaștem : oricâte merite excepționale va fi avut distinsul inginer, — atâta cumul de situații, care făceau din el un caraiman financiar al zilei, un nabab al muncii românești, e, totdeodată, O SFIDARE a gravelor momente prin care trec sute de elite cărturărești ale țării. Cunosc oameni de știință, cărturari cu straturi groase de tomuri înghițite cu sufletul și mintea, prinți tineri ai științei înalte, cari șomează și se ratează, treptat, sau își duc amarul în biete slujbe anodine, salariate cu 2-3000 lei pe lună. Varsă politehnicele și facultățile de știință sute de tineri, anual, cărora nu le lipsește decât încurajarea, o mână de ajutor, o protegiure cât de mică, a Statului, pentru a se desăvârși ca elemente de rare calități și de mare putere de muncă. Dar cui varsă facultățile sutele de tineri, cu tâmplele arzând de patima sfântă a muncii și a științei ? Ii varsă șomajului, sau, în cele mai fericite cazuri, ratării prematare prin birouri fiscale de provincie. In schimb, latifundiarii zilei sunt de câte zece ori președinți, vice-președinți și membri în câte alte zeci de societăți, administrații, consilii, uzine, direcțiuni...

O distribuție corectă a muncii, o repartizare ordonată a elitelor cărturărești și științifice în posturi industriale și administrative, de răspundere, o limitare decentă a cumulul, cât și grija de-a da posibilitate de afirmare și valorificare, tineretului, — sunt astăzi lucruri de domeniul fanteziei. Măria-Sa Afacerismul, Măria Sa Politicianismul, au tot și toate la picioare...

Cea de-a doua „relatare" a zilei, e mult mai veselă în formă, dar tot amară în sămburele ei.

Un tânăr sociolog român, — fără să reprezinte cine știe ce valoare extraordinară — e alimentat de ani de zile cu tot soiul de burse și trimis, pe socoteala statului, la toate congresele și conferințele internaționale. Se împlinesc acum două luni de când plenipotențiarul sociologiei noastre este plecat iarăș în misiuni de propagandă, pe la Bruxelles și Geneva... Ce se întâmplă, însă, cu port-drapelul științei românești, acolo, pe meleaguri străine ? Cum „reprezintă" știința națională ? Cu buzunarele doldora de burse, ilustrul nostru sociolog cugetă că e mult mai lesne să dea o raită — știți, numai așa, o lună, două, — pe la... Vichy. Propaganda și conferințele, mai pot aștepta... Și apoi, Statul are el bani de unde să subvenționeze prelungirea ședere domnului sociolog plenipotențiar, în Europa...

Ajuns la Vichy, ce se gândește însă filfizonul nostru ? Că-i stă mai bine ca... marchiz sau conte. Contele(sau, cel puțin, baronul) *Vlădescu* DE *Răcoasa,* — căci de el e vorba, bată-l blazonul lui să-l bată !...

Hai, deci, cu blazonul la Vichy ! Mai sunt acolo Prințul de Polignac, prințesa Chervachidze, contele de Mony, marchizul de Ginestet și alte coroane și titluri de noblețe. Cum să nu se facă, atunci, baron, Vlădescu al nostru ? Și iată-l trecut, în reportajul unui mare ziar francez, printre vizitatorii cu stemă și blazon de la Vichy : DE RĂCOASA!

Cu francii statului la buzunar și un „DE" cu litere de-o șchioapă pe cartea de vizită, — mă jur că tat-său nici nu l-ar mai cunoaște!

Uite, așa ne maimuțărim prin străinătate și înfulecăm, cu lingura, din dările plugarului român...

Și nu e nimeni, care să sculpe în ochi pe maimuțoiul sociolog, în gară, la întoarcere, când s'o da jos din tren... Să-l sculpe, și să vină tătâne-său, dela Răcoasa, cu mâinile lui sfinte bătătorite de cormanul plugului, și să cotonogească blazonul și baronia odraslei, care i-a pocit numele legându-l un „DE", ca o tinichea de coadă... Să ne mai mire ? Ce ?

Astea toate, în vreme ce cărturarul autentic *Mircea Eliade* e dat afară de la universitate!... Ce vreți ?

Țara baronilor și-a ambasadorilor prin „străinătățuri"...

Radu Gyr

Dintr'un vârf de tufan

Pădurea a inspirat Românului sentimente de artă adâncă.

E destul numai să pomenim „Mioriță", ca să vedem până la ce extraordinare înălțimi și comuniune în frumusețe și moarte, s'a ridicat spiritul nostru popular. O mulțime de alte doine și balade bătrânești u fost inspirate de acelaș codru „frate cu Românul".

In literatura cultă, Eminescu e cel mai mare liric al pădurii.

Iar în proză, pana atât de păcătoasă astăzi a lui Mihail Sadoveanu a dat pagini nemuritoare care descriu codrul, cu mirezmele și tainele sale adânci. Un Calistrat Hogaș a cântat, deasemenea, cu o pană ruptă din deslănțuirile stihiilor, magnifica putere a naturii. Și alții și alții...

D. Al. Ștefanopol pe care cititorii noștri îl cunosc dintr'o serie de articole corosive publicate în „Porunca Vremii" a scos de curând o carte care poartă titlul de mai sus.

Din vârful tufanului său, d. Alecu Ștefanopol — care este, altminteri, prin profesiunea sa de toate zilele, un mare specialist forestier—cântă pădurea într'un chip cu totul personal. D. Ștefanopol, în culegerea sa de poeme în proză, vede frumusețea pădurii dinlăuntru. D-sa are un ochiu prea ager ca să vadă pădurea simfonic. Dânsul o vede ca un epicurian, ca să zicem așa. O vede și o gustă în amănunt, în nuanțe. Cu Al. Ștefanopol, trăiești *pădurea, cu toată viața ei, cu tot adâncul teluric, cu tot verdele, cu toată disperarea nudă a iernii și mai ales cu toate viețuitoarele ei neștiute ori cântătoare.*

Pe toate aceste jivine, Ștefanopol le cunoaște profund, în toate manifestările lor. Rămâi uimit cu câtă justețe înseamnă autorul unele mișcări ale gâzgânilor pe care și noi am avut norocul să le cunoaștem în prea-fericita noastră copilărie.

Dar cântărețul vârfului de tufan nu este un observator în genul lui Fabre. Al. Ștefanopol e un poet și anume un poet al cărui sacâz e acid de tot. El are o viziune umoristică, epigramatică, a pădurii, pe care nu mai răposatul Topârceanu o mai avea. (Arghezi e mai tandru, mai uman și mai poet).

Ascultați pe Ștefanopol. Cică :

„Din turnul păpădiei pornesc, în tot cuprinsul, ștafete călări pe bidiviii vântului

„Pe un dâmb de pământ mai roditor, știevia s'a încălzit, își face vânt cu foile late cât un evantai și vrea să-și sprijine cogeamite trupul de pelin. Domnul se face a nu băga în seamă, se lasă ca un mahalagiu pe scăunelul din poartă și se înfoaie fudul, privind la o ceată de veronici tinere, firave și cu ochii ca cerul, aduce roabe la curte".

Sau acest admirabil *„Octombrie":*

„Câinii nopților cu brumă au început să sfâșie țoalele pădurii. In tei, par'că s'au adunat toate gutuile pământului... Etc. Etc.

Poemul în proză e un Jen demodat. Când cuvintele încap însă într'o vioară și vioara în mâna unui artist, cântecul e mare...

N. Crev.

DE LA O ZI LA ALTA

TEATRU

COMOEDIA : Kontușovka-Palace
GRADINA MARCONI: Fustele dela minister.
TEATRUL LIGII CULTURALE :Clopoțelul de alarmă.

CINEMA

CAPITOL : Bastardul și Succesele căpitanului Papană.
ROXY : Bastardul și Succesele căpitanului Papană.
ARO: Călătorie de nunută cu 50% reducere.
A.R.P.A.: Aur chinezesc și Șantaj.
TRIANON: Veronica și jurnal.
VOX: Jurnalul unei cameriste, Mesagiul către Garcia și jurnal Fox nou.
GRADINA A. R. P. A.-COLOS.— Compania Toneanu „Scandal la 3 papuci".
FEMINA: „Mister Flow" și completare, comedie colorată.
FORUM: Femeia în frac și O lacrimă pe un mormânt.
FRANKLIN: Cavalcada și Trei strengari și o strengăriță.
OMNIA: O lacrimă pe un mormânt și Văduca din Monte Carlo.
CITY: Simfonia IX-a și Căpitanul Ianuarie.
MARCONI: Nu sunt timidă și Parada Dragostei.
MODEL: Fantoma din Expresul No. 6 și Cerul în flăcări.
DARLY: Adolescență și Tânărul conte.
DORY: Macul Roșu și Vagabondul.
COTROCENI: Nu vă încredeți în bărbați și Mesagiul către Garcia.
DIANA: Rătăcind spre fericire și Goana Morții.
UNIC (Sala și Grădina): Regina Valsului și Paris.
DICHIU: „Soțul ideal" cu Brigitte Helm și George Alexander și „Agentul special".
ORFEU: Romeo și Julietta și Anna Kareninna.
TRIUMF (Griviței 335): Fuga lui Tarzan și Holywod Melody.
MILANO: (Grădină și sală): Mitsuko, film japonez și Medicul femeilor.
VOLGA DOROBANȚI: Mitsuko și Voi fi a ta.
LIZEANU: Crinul din mocirlă și Marietta.
DOAMNEI (fost Manon): Echipagiul și Malec răpit de gangsteri.
PACHE: Taras Bulba și Rapsodia vieneză.
CENTRAL: Taras Bulba și Muntele blestemat.
PAX : Diavolul alb, jurnal și Matchul de box.
FLORIDA: (Sală și Grădină): Poteca Pinului singuratec, Locotenent Bobby și completare.
GRADINA ȘIC (Filantropia 85): Maria Krasnowa și Contele Obligado.
ILEANA strada Avrig (sala și grădina): Dama cu camelii și Shanghai sub gloanțe.

RADIO

DUMINICA 20 IUNIE 1937

7.30. Deschiderea emisiunii; Gimnastică ritmică; Radio jurnal; Concert de dimineață (discuri); Sfaturi gospodărești și medicale.
8.30. Incheiderea emisiunii.
9.55. Ora religioasă: I. Clopote; II. Serviciul religios transmis dela Sf. Patriarhie; III. Predică de pr. Const. Dron.
13.00. Concert de prânz. Orchestra de salon Radio, dir. de Ion Ghiga.
13.30. Transmisiunea festivităților dela Bugaz.
14.10. Radio jurnal: Ora. Mersul vremii. Știri interne și externe.
14.25. Continuarea concertului.
14.25. Ora veselă: Stroe și Vasilache.
Ora satului:
15.00. Cunoștințe folositoare de prof. N. Cornățeanu.
15.15. Concert de muzică populară. Taraful Theodorescu, voce: Zavaidoc.
15.35. Valeriu Măgureanu: de vorbă cu sătenii.
15.55—16.15. Continuarea concertului.
19.00. Ora. Mersul vremii.
19.02. Răspunsuri technice.
19.12. Concert de muzică românească. Orchestra Vasile Julea; canto: Mia Braia și Petre Alexandescu.
20.10. Stațiunile românești pentru tratamentul reumatismului, de prof. dr. Petruș Niculescu.
20.30. Concertul Coralei Municipiului București, cond. de Ștefan Mureșanu.
21.05. Teatru: „Trenul de plăcere", comedie radiofonică de Lucreția Petrescu. Regia artistică: Victor Bumbești. Regia technică: 22.05. Concert de seară al orchestrei Radio.
22.30. Radio jurnal.
22.40. Rezultatele sportive de Radu Vasilescu.
22.55. Continuarea concertului de muzică din țările vecine.

LUNI, 21 IUNIE

6.30. Deschiderea emisiunii. Gimnastică ritmică. Radio jurnal.
7.30. Incheiderea emisiunii.
13. Ora. Culturale. Sport. Cota apelor Dunării.
13.10. Concert de prânz, muzică distractivă (discuri).
14.10. Radio-jurnal. Ora. Mersul vremii. Bursa. Știri interne și externe.
14.30. Muzică variată (discuri).
15. Ultimele știri.
19. Ora. Mersul vremii.
19.02. Săptămâna vinului: arta de a bea vinul, de prof. I. C. Teodorescu.
19.12. Concert de muzică engleză (discuri).
19.50. Alimentele alterate vara, de dr. G. Rădulescu-Calafat.
20.10. Concert de muzică variată al orch. Radio, dirij. de Const. Nottara.
21. Parisul astăzi, de Alex. Bădăuță.
21.15—21.55. Muzică distractivă și românească (discuri).

RADIO-BUCUREȘTI

21.15. Muzică de cameră: Virgil Gheorghiu (pian), L. Boniș (vioară) și I. Boniș (violoncel): Trio câmpenesc în si minor, de N. Buiciliu.

RADIO-ROMANIA și RADIO-BUCUREȘTI

21.55. Cărți și reviste.
22.05. D-ra Nella Dimitriu (canto)
22.30. Sport. Radio-jurnal.
22.45. Concert de noapte al orchestrei Cristache Stănescu, transmis dela restaurantul Mircea.
23.45. Jurnal pentru străinătate, în limba franceză.
23.55. Ultimele știri.

Astea toate, în vreme ce cărturarul autentic *Mircea Eliade* e dat afară de la universitate!... Ce vreți ?

Țara baronilor și-a ambasadorilor prin „străinătățuri"...

Radu Gyr

Dreapta franceză și lupta împotriva bolșevismului

— Se simte nevoie în Franța, de o concentrare naționalistă împotriva marxismului și comunismului. Ce este cu Frontul Libertății, adversar al Frontului Popular. Importante declarații ale conducătorilor grupărilor de dreapta franceză. —

de Dr. ILIE RĂDULESCU

Ideia concentrării tuturor forțelor naționaliste franceze, spre a le opune, ca un bloc unitar, împotriva anarhiei Frontului Popular comunist, frământă politica Franței de aproape un an, din momentul în care s'a constituit actualul guvern.

Frontul acesta al unității naționale a început, ca ideie, să câștige cât mai multe adeziuni în ultima vreme. Intrebarea care stăruia pretutindeni era : cum este cu putință că ceiace au realizat comuniștii, să fie o imposibilitate pentru naționaliști ? *Intrebare identică cu aceia care preocupă și cercurile românești. Dar dacă această stare de spirit favorabilă unei unități, plutea pretutindeni în aer, lipsea însă omul care să lanseze lozinca.*

După câteva discursuri ale colonelului de la ROCQUE, favorabile, principial, acestei idei, iată însă că JACQUES DORIOT lansează formula unui „Front al Libertății", *capabil să lupte împotriva Frontului Popular comunist, combinația cea mai heteroclită ce s'a văzut vreodată și care a strâns laolaltă — în dorința de a veni la guvern, oamenii cei mai disparați, dela burghezia conservatoare a radicalilor până la anarhiștii și haimanalele mahalalelor.*

RAȚIUNILE „FRONTULUI LIBERTAȚII"

De ce este nevoie de un „Front al Libertății" în lupt aîmpotriva comunismului. Vom vedea imediat declarațiunile conducătorilor partidelor naționaliste. Socotim totuși necesar să notăm și noi câteva considerațiuni.

In primul rând Franța simte nevoia unei reacțiuni mai massive și mai bine organizate în contra anarhiei comuniste, din ce în ce mai îndrăznețe.

In al doilea rând teroarea stângii guvernamentale a devenit insuportabilă. Nu numai că, individual, riști, ca Charles Maurras, să înfunzi pușcăria pentru orice mărturisire de conștiință. Dar toate partidele naționaliste au fost dizolvate, în forma în care ele acționau până la instituirea guvernului Frontului Popular.

Partidul social francez (fostele Cruci de foc ale colonelului de la Rocque, este obiectul șicanelor și amenințărilor celor mai infame. Doriot (care în ultima vreme a fost arbitrar destituit dela conducerea Primăriei din St. Denis) n'are voie să mai țină nici o întrunire. Adunările sale sunt turburate de comuniști, cari descarcă cu îndrăzneală revolverele, în partizanii partidului său, popular francez. Nici Federația republicană (a lui Taittinger și Marin) nu poate să-și mai facă propaganda; iar deputații naționaliști trebuie să recurgă la adevărate stratageme spre a'și face datoria și a'și justifica mandatele, în circumscripțiile în care au fost aleși.

In afară de aceasta, din punct de vedere economic, situația se precipită spre catastrofă. Patronii nu mai sunt stăpâni pe întreprinderile lor. Până și lucrătorii nu mai au dreptul să adere la sindicatul pe care-l vor, fără să fie amenințați să moară de foame.

Intr'un cuvânt, cu toată frazeologia democratică a Frontului Popular și cu toate declarațiile guvernului, Francezii sunt supuși celei mai tiranice dictaturi. **Dictatura agitatorilor comuniști, de care guvernul ascultă orbește.**

O întrebare presantă, imperioasă, se pune pretutindeni: vom putea să scăpăm de jug ?

Opt milioane de alegători antimarxiști se vor lăsa oare terorizați de un milion și jumătate de comuniști ? Bunii francezi, toți aceia cari țin la ordinea publică și la respectul proprietății lor materiale și morale, se vor lăsa oare deposedați încetul cu încetul de drepturile lor cele mai sacre ?

Iată întrebările cari circulă din om în om, în opinia publică franceză.

Ce zic grupările despre o concentrare națională, despre acest Front al Libertății, *care trebuie să lupte împotriva dictaturii Moscovei ?*

Iată o serie de răspunsuri !

Vorbește colonelul de la Rocque

„Este vorba de un „Front al Libertății"! răspunde d-sa la întrebarea ce i se pune. „Ieri ni se vorbea de un „Front Național". De acord! Cu condiția prealabilă ca, în spatele lui, să fie ceva".

„Trebue ca aceste panouri-reclame să corespundă, nu unei adunări trecătoare, ci unei baze, unei fundații, prealabil definită".

Și grija principală a colonelului de la Rocque, de a construi în ordine și cu metodă, apare în această frază:

„Să începem... de la început.

„Diversele grupări politice trebuie să-și impună o disciplină comună, atât pe planul electoral cât și pe planul propagandei, al acțiunii cotidiene, al luptei contra comunismului".

UN PROGRAM MINIMAL

„Sunt mai multe condițiuni de îndeplinit" — urmează colonelul de la Rocque. Mai întâi, și e și natural, trebuie să se interzică tuturor, grupărilor orice tentativă de corupere dela partid la partid. Fiecare să rămână stăpân pe propaganda sa, evitându-se ingerințele reciproce în sânul celorlalte grupări.

„Apoi este necesar, lăsând, evident, fiecărui partid personalitatea și programul său, să se stabilească un program minimal, asupra căruia toți să fim de acord.

„In fine, în perioada electorală, va trebui ca membrii acestei uniuni să se sfătuiască nu asupra tocmelilor celui de al doilea scrutin, ci asupra candidaturilor unice, dacă e posibil chiar înaintea primului scrutin.

„Inaintea campaniilor electorale, jocul periculos al „optimilor" asu-

D. colonel De la Rocque

pra mandatelor parlamentare trebuie să fie interzis".

Și președintele partidului social francez, adaugă:

„In acest fel, oamenii cu bună voință se pot înțelege.

„Comitetul nostru executiv este gata să intre în relațiuni imediate cu toți ceilalți șefi de partide acceptând stabilirea și realizarea acestei opere concrete, precise, definite.

„Nu caut absolut deloc să conduc celelalte grupări. Sarcina mea este destul de înaltă și de grea.

„Când se vor lua angajamentele de disciplină reciprocă, de sinceritate, pe cari le pretindem, atunci și numai atunci partidul social francez își va da sprijinul său unei Uniuni.

„Până atunci însă îl refuză. Noi nu putem da concursul nostru unei chimere. Insist asupra acestui lucru.

„In numele partidului social francez, declar prin urmare, în mod solemn, că suntem gata, începând de astăzi, să înfăptuim acest lucru, la care vor putea conlucra, în cadrul instituțiunilor republicane, toți adversarii comunismului și ai aliaților săi.

„Nu cer pentru partidul social francez, și mai puțin pentru mine, altceva decât locul nostru, atribuțiunile noastre, responsabilitățile noastre.

„Din contră, fiecare să rămână la locul său, aducând contribuția sa leală, totală și vizibilă operei de apărare publică".

Și colonelul de la Rocque încheie :

„Dacă toată lumea e sinceră și dacă toți doresc acest Front, atunci țara va fi de aci înainte salvată".

Personalitatea lui Jacques Doriot

Prin urmare, în primul rând și pe deasupra ideii de apărare inexorabilă împotriva comunismului, chestiunile de partid, de repartizare a arondismentelor parlamentare...

Dar să mergem mai departe. Să-l ascultăm pe Jacques Doriot, fostul comunist, azi șeful celui mai riguros partid naționalist, antibolșevic, dușmanul de moarte al comuniștilor, partidul popular francez.

Cine este Jacques Doriot? Inchipuiți-vă un om, cu o siluetă masivă care impune respect, o fizionomie energică și, în același timp, surâzătoare, în spatele ochelarilor de cari nu se desparte niciodată.

O voce puternică. Gesturi de tribun care provoacă entuziasm. Indrăsneală și ceva nou în expresiuni. Inflăcărare, ardoare tinerească.

Il recunoști pe ușor pe Doriot. Dar ca să-l descrii nu e tocmai ușor. Nu fiindcă s'ar feri de interviewuri. Nu. Răspunde totdeauna chiar întrebărilor indiscrete. Doriot e franchețea în persoană. Dar este foarte greu, aproape imposibil să pui mâna pe acest titan al luptei anticomuniste din Franța. Il crezi că este la Cameră ; când colo e la Velodromul d'Hiver. Când nu te îndoiești c'ai să-l vezi la sfârșitul unui meeting, el a plecat de mult cu automobilul la Geneva. Nu te duce după el în Elveția, că s'a și întors. Doriot ar face să dispere și pe un cinematografist american ! Totuși... e mai bine să-l aștepți la Saint Denis.

Președintele partidului popular francez, oricât ar face turnee de propagandă în toată Franța, nu uita ieri că e primarul comunei Saint Denis și că trebuie să fie în mijlocul administrației săi, nu uită nici azi, când nu mai e primar, că iubirei concetățenilor trebuie să i se răspundă cu iubire.

L-am găsit în mijlocul lor. In mijlocul celor mai simpli, mai modești, mai nenorociți ; în mijlocul bătrânilor lucrători din comuna sa. Câteva fraze-i sunt suficiente ca să-și expună părerea sa, și să trezească în același timp entuziasm.

Ce este „Frontul Libertății"!?

Prin câteva reflexii juste, pe cât de grele ca sens pe atât de ușoare ca înțeles, Doriot știe să redeștepte credința celor cari nădăjduiesc în el.

— „Pentru ce un „Front al libertății"? începe Doriot.

„Tocmai pentruca să se unească în Franța toți adversarii dictaturii sovietice. Ceiace condiționează nevoia acestei solidarități, este îndrăsneala din ce în ce mai mare a comuniștilor și pericolele cari amenință însăși existența țării.

Care este acest pericol și cum se prezintă el? Iată:

„Pericolul economic și financiar, din cauza dezordinelor pe care le provoacă în producție ;

„Pericol exterior. Inchipuiți-vă ce pradă reprezintă pentru agresori, o Franță anarhizată și slăbită de comunism ;

„Pericol interior pentru războiul civil pe care Frontul Popular îl prepară în mod minuțios și metodic.

„Trebue să facem față acestui triplu pericol.

„Ce se întâmplă însă? Partidele naționaliste, prin ele și în ele nu găsesc o putere suficientă pentru a lupta în mod eficace!

„Dacă ar fi existat, în afară de această Uniune națională pe care o preconizez o posibilitate de a înfrânge comunismul, s'ar fi terminat până acum cu el.

„Credeți-mă, forța minorității comuniste nu are altă cauză decât neînțelegerile dintre noi, dintre antimarxiști, cari constituesc, totuș imensa majoritate a țării.

FRANCEZI CARI GANDESC... RUSESTE

„Trebue deci să unim toate aceste forțe, oricare ar fi origina lor și divergențele care le-au separat până acum ,spre a înfrâna astfel comunismul.

„Dați-mi voie să repet: Dacă comuniștii vor triumfa, e numai din

D. Jacques Doriot

cauză că nu întâmpină nici un fel de rezistență. In țară ei nu numără decât 1.500.000, față de 8 milioane de antimarxiști.

— *„Nu vi s'a obiectat că un* „Front al Libertății" *ar risca să împartă Franța în două tabere cari s'ar lupta între ele" — întreb eu.*

— „E ridicol să crezi că 8 milioane de antimarxiști, uniți pentru a stăvili ambițiile comuniste, ar împarte Franța în două tabere.

„De o parte, e imensa majoritate a Francezilor. De alta, o minoritate de Francezi cari gândesc rusește.

„Ceiace face să se ajungă la formarea a două blocuri este abținerea strategilor și a organizațiilor centriste. Ezitând să se radicalizeze forțele naționale, ei nu fac decât să slăbească frontul rezistenței franceze.

— *„Din partea căror partide ați primit până acum adeziuni la* „Frontul Libertății" ? *întreb mai departe.*

— „Din partea Federației Republicane, partidului Agrar, partidului Radical Național, partidului Republican Național și Social al lui Taittinger.

— *„Care sunt planurile dv. de viitor?".*

—„Vom lua în curând contact cu șefii acestor organizațiuni. Vom stabili împreună un program precis și un plan de acțiune al „Frontului Libertății".

„E precis — încheie d. Doriot — că, dacă toată lumea ar înțelege acest imperativ, am scăpa cu un moment mai de vreme de suferința care ne stăpânește".

Tineretul patriotic

D. Pierre Taittinger nu este numai un luptător inimos care a știut să-și adune pe lângă dânsul tinerii patrioți. D-sa este, întrucâtva, precursorul partidelor naționaliste.

Gruparea Tineretului Patriotic există încă dela 1924. Este primul partid francez care a avut de înfruntat sălbăticia comunistă. Nemernica cursă din strada Damrémont, în care trei tineri francezi au căzut sub gloanțele comuniștilor, este încă prezentă în mintea tuturor.

A fost unul dintre primele asasinate ale hoardelor sovietice. Aceasta ar fi trebuit, desigur, să deschidă până și ochii celor mai orbi. Fără preget, „Tineretul patriotic" a luptat pentru asanarea morală a Franței.

Toate acestea până în ziua când, cu toată promisiunea formală și solemnă a unui ministru de justiție, „Tineretul patriotic" a fost disolvat ca fiind o formație paramilitară. De atunci, gruparea aceasta s'a transformat în partid republican național și social. Președintele lui este tot d. Pierre Taittinger, deputat de Paris.

Când am vorbit cu d. Taittinger, tocmai făcuse la tribuna Camerei, o intervenție strălucită și energică, cum numai d-sa este capabil.

Cu căldură, cu entuziasm, d. Taittinger a apărat sărbătoarea națională a Jeannei d'Arc, a cărei emoționantă celebrare fusese interzisă de guvern.

— *„Ce credeți despre Frontul Libertății?".*

—„Sentimentele mele nu s'au schimbat deloc.

Dela 1924 n'am încetat să afirm că, în afară de un front al Unității naționale nu mai poate fi salvare.

„Permite-ți-mi o comparație : tinerii cari doresc să se angajeze în armată, au latitudinea să-și aleagă armele. Unii se îndreaptă spre aviație, alții spre carele de asalt. Unii preferă infanteria. Alții aleg artileria. Toți aparțin, deși în corpuri diferite, unei singure armate, alcătuesc un tot indestructibil ca simțire și ca acțiune.

„Și această armată se înclină înaintea principiului sacru al disciplinei unice".

— „De altfel dvs., ați fost, totdeauna, partizanul acestei unități!

— *„Totdeauna ! Când a fost vorba de un* „Front Național", *noi am răspuns : PREZENT ! Anul trecut când s'a constituit un comitet de arbitraj electoral, ne-am înclinat dela început în fața hotărîrilor sale. Când* Jean Goy, *în numele Uniunei Naționale a Combatanților, a preconizat o adunare națională, am aderat imediat la aceasta.* Astăzi, când Doriot lansează ideia unui „Front al Libertății" noi suntem alături de el".

— „Cu acest front vreți, desigur, să dați un răspuns coaliției Frontului Popular!".

—„Eu cred că pentru partidele naționaliste această fuziune este mult mai ușor de realizat decât pentru radicali, socialiști și comuniști. Căci cel puțin noi avem cu toții un punct comun: DRAGOSTEA PENTRU PATRIE. Mi s'ar putea obiecta că unele chestiuni de persoane ar putea să despartă aceste fracțiuni naționale.

„Pentru noi chestiunile de amor propriu nu mai contează atunci când soarta țării este în joc.

D. Taittinger

„In Frontul Popular comunist, fiecare partid și-a păstrat autonomia, acceptând în același timp o disciplină complectă. Această formulă, o putem adopta și noi".

— „Și în acest caz?"

— „In acest caz noi vom fi victorioși, sunt convins. Cu condiția, bineînțeles, ca această Adunare Națională să fie concepută pe baze serioase și durabile. Din punct de vedere electoral, de exemplu, este sigur că organizațiile din provincie și cadrele Federației Republicane sunt aporturi minunate. Partidul nostru Republican național și social aduce elemente sănătoase și active, inițiate în toate tainele propagandei. In ceiace privește partidul lui Jacques Doriot, nimeni nu poate nega dinamismul și ardoarea sa.

„Dorim, deci, din toată inima ca marele partid al colonelului de la Rocque să facă un efort de conciliațiune pentru a ajunge la o înțelegere loială, definitivă și durabilă.

„Atunci veți vedea că vor dispare, ca prin farmec, forțele anarhice".

Cuvântul unui mare orator parlamentar

Să ascultăm acum și cuvântul câtorva personalități ale Dreptei franceze. Iată-l de ex. pe d. Philippe Henriot. E unul dintre oamenii cei mai iubiți și mai detestați ai Camerei. Iubit până la devotament de către toți acei care-i cunosc leal-itatea și hotărîrea. In același timp și detestat de către adversarii săi și în special de comuniști.

Este stăpân pe un dar de convingere remarcabil, mânuește un verb plin de imagini, debitat de-un organ minunat : Philippe Henriot este unul dintre cei mai mari oratori ai Camerei.

De aceia e calomniat, disprețuit, dușmănit mai mult de cât oricare altul. Vă reamintiți de invalidarea scandaloasă, al cărei obiect a fost, ca și de strălucita lui revanșă.

Philippe Henriot este înainte de toate un om cu multă bunăvoință. El se amestecă în orice fel de luptă, fie că are loc în Parlament, fie că se desfășoară în întrunirile publice.

Deputatul de Gironde este și directorul tribunei intitulată : „Tineretul din 1937", *o revistă care apare săptămânal, bine prezentată și bine scrisă și bucurându-se de prestigiu remarcabil.*

— „Nu eu — începe d. Henriot să răspundă la întrebările noastre — voi fi acela care să nu privesc cu ochi buni „Frontul Libertății". In primul rând președintele Federației republicane a și adresat lui Doriot adeziunea sa la „Frontul Libertății". Apoi, sunt mai convins decât oricare altul de necesitatea lui. Și asta de mult timp. De câțiva ani particip la toate manifestațiile naționale, fără să mă neliniștesc de spiritul de bisericuțe sau de prăvălie.

„Am afirmat întotdeauna că este posibil să pui de acord devotamentul sincer și loial față de propriul tău partid, cu o colaborare cât de strânsă cu toți vecinii, cari se găsesc pe baricada aceleiaș idei".

— „Și astăzi?...".

— „Astăzi împrejurările dau un caracter de urgență, aproape dureros, la ceiace a fost întotdeauna o necesitate și o înțelepciune.

„Aceasta nu însemnează însă că nu vom întâlni obstacole. Trebue s'o mărturisim.

„Jacues Doriot, îmi face impresia c'a definit în mod precis scopul primei etape: recâștigarea libertăților pierdute (căci nu mai e posibil să aperi libertăți cari au dispărut) și lupta contra comunismului.

„Mărturisesc că găsesc inoportun și bizar ca în fața acestui program să se pună condițiuni secundare și să se ceară garanții, al căror caracter mi se pare nebulos.

„Pe de altă parte sunt foarte surprins când văd că mulți oameni nu se sinchisesc de comunism, decât din punct de vedere strict interior. Bolșevismul constitue totuși o nenorocire, care dacă ar birui, ar face să apese asupra țării noastre o dublă amenințare : catastrofa exterioară și revoluția interioară".

— *„Credeți că „Frontul Libertății" va înfrânge acest pericol?".*

— „Sunt convins. Numeroase partide din opoziție fac eforturi în acest scop. Și alte grupări politice vor fi obligate să le facă, fie chiar dacă prin aceasta n'ar trebui să cedeze decât presiunei trupelor, câteodată mai perspicace decât șefii lor !"

Franța în soarta Spaniei!?

— „Cred, deasemenea, că suntem amenințați de altă diviziune foarte periculoasă: mă refer la aceia care au pretențiunea să servească catolicismul, favorizând, totuși, comunismul".

— *„Dar Papa a condamnat comunismul?".*

— „Desigur. A spus-o destul de clar. Totuși aceasta nu împiedică o anumită presă, care vrea să dea lecții de teologie și care nu este întotdeauna dirijată de laici, să stabilească o diferență între comunism și Frontul Popular. Ca și când ar fi posibil să faci o deosebire, să iei adică poziție contra unuia, menajând, în același timp, pe celălalt".

— *„In definitiv Frontul acesta al Unității Naționale, mai are încă multe piedici de înlăturat".*

— „Desigur că nu negând obstacolele le vom evita.

„In ce mă privește, cu o încredere absolută în izbândă, voi continua, împreună cu toți oamenii de bună credință, să lupt pentru această fuziune națională fără de care Franța, — orice ar gândi unele spirite înțelepte iar altele sceptice, — va avea în mod inevitabil soarta Spaniei!

ANDRÉ GRISONI

D. André Grisoni, fost deputat de Courbevoie, face parte dintre cei cari au luptat, din primele momente ale înființării partidului său, contra Frontului Popular. Infocat militant radical-socialist, el a văzut clar, încă din vara anului 1934, la ce concluzii va ajunge coaliția hibridă a radicalilor, socialiștilor și a comuniștilor. El a arătat pericolul care amenința partidul său.

Dar mulțimea rămâne oarbă și surdă la chemarea înțelepciunii. Rațiunii se opune totdeauna pasiunea. Față de raționamentele logice ale d-lui Grisoni, mulțimea a opus tiradele patetice ale unor șefi radicali. Deputatul de Courbevoie a preferat să părăsească partidul. A plătit această independență cu locul lui. Curajul său i-a rezervat însă stima și simpatia unui mare număr de militanți.

D. Grisoni nu a abandonat arena. El a fondat un partid politic care se mărește din zi în zi și care are astăzi peste 50.000 de aderenți, stăpâni pe o propagandă tăcută și metodică în toată Franța. Acțiunea lor discretă se exercită pe lângă militanții radicali din provincie și pe lângă conducătorii lor.

— „Da, ne răspunde d-sa, sunt partizanul unei uniuni a tuturor elementelor naționale și sociale. Trebue să creem un ordin nou, născut din respectul legilor, în spiritul de libertate și de dreptate. Nu trebue ca nedreptățile de ieri să provoace mâine alte nedreptăți.

— *... în deosebi punctul de vedere ... cal, față de* „Frontul Libertății"?

— „Cred că în imensa lor majoritate, radicalii au rămas fideli tradiției naționale și sociale. Un mare număr de militanți sunt desgustați de a primi directive dela Moscova. Este cazul să întoarcem pe calea bună oile rătăcite".

— *„Astfel dvs. credeți că se va întâmpla minunea?".*

— „Da, o minune a tuturor acelora cari iubesc libertatea, patria și instituțiile republicane. Nu este momentul opiniilor separate. Când pacea în interior se va restabili, numai atunci am putea relua certurile noastre bizantine.

Trebue, înainte de toate, să realizăm o antantă, toți cei care simțim franțuzește".

FERNAND LAURENT

Spirit caustic și combativ, d. Fernand Laurent este unul din oratorii cei mai ascultați și urmăriți din opoziție. Independența sa este cunoscută de toți. Părerea sa este cu atât mai prețioasă. Iat-o:

— *„Uniunea ? Judecând dintr'un punct de vedere pur sentimental, oamenii de inimă au dorit-o în toate timpurile, ca cel mai mare bine. Dar astăzi nu e vorba numai de sentiment.* Uniunea tuturor elementelor anti-marxiste devine o necesitate imperioasă, o chestiune de viață și de moarte pentru Franța noastră.

„E în zadar să mai insistăm asupra formației celor „două blocuri", *din moment ce e un fapt îndeplinit. De o parte susținătorii direcți sau indirecți ai anarhiei sovietice, de cealaltă toți cei cari au rămas credincioși idealului tradițional, toleranței și libertății. Din aceste două blocuri va trebui ca în curând, unul sau altul să triumfe. Cât de copilăros și de vinovat apare atunci,— în fața acestei eventualități, ale cărei consecințe vor fi decisive pentru țară — atâtea etichete naționaliste, cari în definitiv afirmă o singură idee !*

„Pentru un ales, conștient de îndatoririle sale și respectuos față de angajamentele sale, nu poate să existe nici un moment, ezitarea. Personal, consider că în calitate de reprezentant în Cameră al naționaliștilor, de orice nuanță, aparțin tuturor naționaliștilor, fără deosebire. Răspund tuturor apelurilor de ori unde ar veni. *Particip la toate întrunirile, în orice loc și în orice împrejurare ar fi organizate, din moment ce trebue să combatem* adversarul unic : MARXISMUL REVOLUȚIONAR.

„In împrejurările actuale, Uniunea este o datorie pentru conducători, ea este un drept pentru militanți. *Vreau să spun că ei sunt în drept s'o ceară acelora cari îi conduc. De altfel, această uniune, necesară, evenimentele o vor impune, mai curând sau mai târziu".*

*

Acesta este, după conducătorii partidelor naționaliste, stadiul Frontului Libertății care domină astăzi toate preocupările Franței.

BLOCUL UNITAȚII NAȚIONALE a fost întotdeauna un deziderat al tuturor francezilor, cari întemeiază tăria Franței pe soliditatea familiei și elanul dragostei de Patrie. Iar un apel al d-lui M. Dalbin, directorul revistei „La Belle France", **către grupările naționaliste, sintetizează cum nu se poate mai elocvent această stare de spirit.**

„Mă adresez direct, spune d. Dalbin, acelora cari au știut să adune împrejurul lor atâtea suflete înflăcărate: lui la Rocque, Doriot, Taittinger.

„Domnilor, sarcina dvs. este grea, ingrată, o știm. Trebue însă s'o duceți până la capăt. Nu veți putea birui, decât realizând o „Uniune". In această uniune nu trebue să vă feriți de a primi orice adeziune *de ori unde ar veni ea.* Divizați, veți fi slabi, oricare ar fi forța partidului dvs. Uniți, veți deveni o forță. *Asupra* ideilor-forțe, *directive, sunteți de pe acum uniți. Uniți-vă și asupra unui program minimal, în mod definitiv. Legați-vă chiar printr'un jurământ definitiv. Legați-vă chiar printr'un jurământ.*

„Vă e teamă că astfel copiați formula Frontului Popular"? Ei și ce vă pasă, domnilor, de asta, de vreme ce e vorba de Franța!?

„La începutul lui Mai, directorul nostru politic și literar, d. general Madelin, scria, la rândul său, sub titlul „Uniunea franceză" :

„Această uniune nu se poate realiza decât pe bază de dragoste și înțelegere.

„Francezii nu vor fi uniți decât dacă-și iubesc țara și o înțeleg, ca și copiii unei aceleiași familii care nu sunt numiți decât dacă se iubesc între ei, au încredere unul într'altul, cunosc bine forța care unește această familie și sunt mândri de patriotismul lor de onoare".

Și-acum un ultim cuvânt.

ReușI-vor toate aceste declarații să iasă din făgașul platonicului spre a intra pe calea realizărilor? Până acum Frontul Libertății n'a strâns toate forțele naționale. Pentru salvarea Franței, pentru splendoarea ei de totdeauna, noi o dorim.

Altfel, fără această unitate națională, viitorul apare oricui foarte sumbru.

FEMEIE ROMANCA!

Nu te ulta că jidanul îți vinde mai eftin. Asta-i numai aparent ca să te înșele. In fond el ne ia tot șapte piei. Marfa lui, când e mai eftină, e dela foc. Până la urmă tot noi suntem cei trași pe sfoară.

Porcii dela „Dreptatea" se bâlbâie

Imunda fițuică de calomnie și injurie — rușinea presei — pe care jidanii, după ce au intitulat-o „Dreptatea", **au pus-o sub egida autorității ițarilor d-lui Ion Mihalache, găsind și o secătură, un profesor universitar pe care să-l instaleze director, se bâlbâie.**

Am arătat în nr. noastre trecute, până unde merge decrepita inconștiență a canaliilor judeo-comuniste dela „Dreptatea", **cari injură și calomniază în dreapta și în stânga. Nici măcar autoritatea, nepângărită până azi, a ministrului Instrucțiunii, din punct de vedere al onestității personale, n'a rămas neterfelită. MIHAI D. RALEA,** profesor universitar și director al „Dreptății" **a mers cu nerușinarea până acolo, încât a făcut din d. dr. Angelescu hoț de drumul mare.... A furat patru vaci... Pentruca a doua zi nemernicul calomniator să fie pălmuit cum nu s'a pomenit până azi mai penibil.... Vacile sunt în grajdurile ministerului.**

Dacă d. dr. Angelescu lasă să i se batjocorească obrazul fără să reacționeze, fără să ia de urechi pe această canalie și s'o dea în brânci afară din Universitate, treaba d-sale ! Cu noi grecoteiul, n'o va scoate așa de ușor la capătâi. Ne vom răfui, fiindcă altă cale nu ne stă la îndemână, în fața justiției.

Până una alta însă RALIS a băgat-o pe mânecă. A intrat în panică și-a început să se bâlbâie. Iată să vedeți cum ?

O „AFIRMAȚIE" CATEGORICA...

Ni s'a aruncat de către „Dreptatea", **negru pe alb, cum s'a văzut din reproducerea pe care am făcut-o — infamia că redactorii noștri colindă hotelurile Capitalei** „cu călimară și geantă de perceptor", **instituind și încasând un impozit patriotic — trimestrial sau anual — de 10.000 lei".**

„Dacă „Porunca Vremii" desminte, suntem gata să producem dovezi și să dăm numele redactorilor" **au spus ghelerii dela** „Dreptatea".

Am pălmuit infamia și am spus : „Dacă ni se dă un singur nume de asemenea.... redactor și ni se indică o singură sumă, acest... redactor va fi imediat dat afară".

Ce fel de canalii sunt scribii dela „Dreptatea", **nu e nevoie s'o mai spunem noi. O mărturisește singur, canalul de scurgere pestilențială, retranșat după izmenele marelui geniu politic dela Topoloveni. Intr'adevăr în locul precizării promisă, în loc de-a da numele... redactorului și indicația unui singur hotel, dela care noi am fi încasat zece mii de lei,** „Dreptatea", **bâlbâindu-se și lăsând-o mai eftin—scrie :**

„PORUNCA VREMII" *colindă pe la hoteluri să le ia un... nou impozit patriotic. Nu e vorba de un abonament. Unui singur hotel din Capitală i s'a* CERUT *suma de 6.000 (șase mii) lei.*

„INTAMPLATOR, *hotelierul șantajat care ni s'a plâns, nu este Român, cum pretinde* „PORUNCA VREMII". *ci Evreu...*

„N'a luat „Porunca" *niciodată bani dela Evrei, ca să injure pe alți Evrei sau să nu fie ei injurați".*

Nu, canaliilor, nu ! „Porunca Vremii" **n'a luat niciodată bani dela jidani.** „Porunca Vremii" **scuipă pe ...nii jidănești. Și scuipă deopo... pe toți parazitii cari se hr... cu sânge și cu vlagă românească, după cum scuipă pe voi, toți, sinistre cozi de topor.**

Dar uitați-vă bine, cât de imbecili sunt șabbăsgoimii dela „Dreptatea", **cât de infami și de idioți sunt! Alaltăeri spuneau că REDACTORII „Poruncii" colindă hotelurile și încasează câte 10.000 lei. Astăzi cine colindă nu mai sunt redactorii, ci... „PORUNCA VREMII", care N'A INCASAT, ci numai A CERUT. Și nu 10.000 ci NUMAI 6.000. Iar pentru a-și mărturisi singură și infamia și prostia, de unde era vorba de un impozit patriotic de 10.000 lei la TOATE HOTELURILE din Capitală, azi INTAMPLATOR i s'a plâns un hotelier șantajat, care este... EVREU.**

Vă întreb pe dv. Români: care ar fi sancțiunea ce-ar trebui dată acestor mizerabili ? Acestor infame creiaturi pentru cari onoarea cuiva e tot una cu ismenele murdare ale d-lui Mihalache !

Canalii! Și închipuiți-vă, oamenii ăștia vor să împartă lumină și să făurească conștiințe dela catedra universitară !

Rușine!

Dar nici până azi d. dr. Anghlescu nu ne-a răspuns ce face cu Ralis dela Universitatea din Iași. Il tolerează pe cațaon mai departe la Iași sau ni-l lasă nouă la București ? Tot are d. Ion Mihalache, țăranul miraculos, slăbiciune pentru ciocoii fanarioți.

PORUNCA VREMII

Săptămâna vinului (20-27 Iunie)

Un semn de nădejdi

CU PRILEJUL CELEI DE A DOUA MANIFESTAŢIUNI VITICOLE ORGANIZATE PE TOT CUPRINSUL ŢARII, PRODUSELE SE PREZINTA TOT MAI INGRIJITE, PRDUCATORII COLABOREAZA TOT MAI INSUFLEŢIT, IAR COMERCIANŢII PRICEP MAI BINE, CA INTERESELE LOR NU VIN IN CONFLICT CU ALE VITICULTORILOR, CI DIMPOTRIVA.

ESTE UN SEMN DATATOR DE NADEJDI ŞI SATISFACŢIUNI PENTRU ACEI CE AU CONTRIBUIT IN ORICE CHIP LA INLATURAREA TREPTATA A GRAVEI CRIZE VITICOLE, CARE NU SE POATE OBŢINE NUMAI PRIN ACTE DE AUTORITATE.

VASILE P. SASSU

MINISTRUL AGRICULTURII ŞI DOMENIILOR

Au grăit toţi filosofii şi-au cântat în cor poeţii:
Vinu-i sănătatea lumii! Vinu-i bucuria vieţii!
Fericit e omul care totdeauna din vin ştie
Să ia numai sănătate, să ia numai bucurie!

VASILE MILITARU

Ordinul Cavalerilor de Tastevin

In 1934, în Franţa, la Nuits St. Georges a luat fiinţă ordinul Cavalerilor de Tastevin, reînviind vechea tradiţie a renumitului ordin dela „Boisson", creat în 1703, de Pousquière.

Scopul urmărit este de a apăra şi promova consumaţiunea vinului, în genere, şi în special vestitele vinuri de Bourgogne.

Această asociaune, numără printre membrii ei, în afară de personalităţile marcante cu legături în regiunea Bourgogne şi diferiţi oameni de seamă aleşi din lumea politică, literară, economică, medicelă.

Găsim astfel pe ambasadorul Statelor Unite în Franţa, miniştrii: Jugoslaviei, Spaniei la Paris, pe vestiţii scriitori Claude Farrre, Pierre Benoit, Esstonier dela Academia franceză, pe Muset, scriitor şi jurnalist elveţian; pe maestrul Hansi, pe cunoscutul prof. Roupnel, pe guvernatorul Olivier şi pe prof. medic Portmann, pentru a nu cita şi pe alţii din lista bogată în nume ilustre.

Este interesant de ştiut, că această organizaţie, conferă membrilor ei, grade ierarhice şi demnităţi cari reamintesc trecutul şi curţile regeşti. Astfel: Mare maestru al ordinului; Mare cancelar; Dregător al Finanţelor, al Justiţiei; Paharnic, degustători; cavaleri.

Ca uniformă, poartă roba, iar ca semn distinctiv, insignele rituale: colanul (atârnat la gât, format de o cupă de argint) care serveşte la degustare — iar în mână, un butuc de vie.

Fac reuniuni şi ospeţe vestite, asociind bucatelor caracteristice şi savuroase din regiune, vinurile cele mai fine şi mai alese.

Partea literară nu este nici ea neglijată.

Se colecţionează şi se scriu versuri şi proză; se compune, se cântă şi se conferenţiază cu privire la vie şi vin.

Primirea membrilor — înscăunarea — se face după un anumit protocol, foarte impresionant şi măreţ.

Discursurile de primire se fac de Marele Maestru al ordinului, într'o latinească francizată, în care spiritul şi partea literară, natural, nu lipsesc.

Urmează cadeţii care întonează imnul ordinului „Veselii copii din Bourgognia" şi apoi, împreună cu asistenţa, se cadenţează alte cântece bachice.

Şi astfel, prin personalităţile cari formează această asociaţiune, prin activitatea ee se desfăşoară; prin faptul şi viaţa ce se imprimă diverselor manifestaţiuni, se atrage atenţia tuturor asupra vinului şi chiar al mâncărilor naţionale; se încurajează şi se face educaţiunea în vederea consumaţiunei vinurilor de calitate ca şi pentru raţionala lor producere.

Amintind de această asociaţiune în „Săptămâna" consacrată sărbătoririi şi propagandei vinului, am făcut-o nu pentru a ocupa spaţiul unui articol sau a face cunoscut ordinul arătat, ci pentrucă socotesc fericit prilejul oferit astăzi, când atenţiunea este atrasă asupra viticulturii, ca să se afle şi să se convingă odată mai mult, că pretutindeni oamenii de seamă, găsesc ca o datorie pentru fiecare, să apere această ramură de producţiune prin stimularea consumaţiunei vinului bun.

Este un act de patriotism, este o onoare să se pună inimă în slujba mare a viticulturii, căci ea merită şi trebue servită cu toată căldura şi cu tot entuziasmul.

Mille de ani ce s'au scurs decând se cunoaşte existenţa viei, a cărei urme le găsim în mare onoare pe însăşi mormintele regilor ce au domnit în Memfis; importanţa care din toate timpurile s'a atribuit produsului său binecuvântat şi pe care însăşi religia creştină l-a decretat ca sfântă împărtăşanie; binefacerile pe care vinul le răsfrânge cu atâta îmbelşugare asupra consumatorului, sunt prea elocvente pentru a nu ne convinge de interesul de a produce, de a consuma şi de a apăra vinul bun.

Românul le ştie. Il lipseşte însă organizaţia şi acţiunea.

Ordinului Tastevin, care numără personalităţi de seamă, poate servi de exemplu tuturor dela mic şi până la mare în orice treaptă socială s'ar găsi pentru a se uni şi apăra via şi vinul.

Exemplul dat de Majestatea Sa Regele Carol II, care S'a pus în fruntea mişcării de promovare a viticulturii, începuturile ce s'au făcut cu „Săptămâna Vinului", când am văzut personalităţi de frunte strânse în sala „Arta" pentru a degusta vinurile ţării, elogia pe cele meritoase ca şi îndemna la consumul lor, sunt fericite;

Ele constituesc un nou şi puternic imbold, a cărui efect se poate vedea în colaborarea pe care deja oamenii de seamă ai ţării încep să o aducă acţiunei pe care Ministerul Cooperaţiei o întreprinde. Toate semnele unui nou soare.

Ele dau dreptul viticulturii să nădăjduiască în zile mai bune, iar marelui public, siguranţa de a consuma cu toată încrederea vinul.

De aceea, împrejurul conducătorilor, să ne asociem, să activăm şi să facem front comun, pentru a apăra viticultura şi ţara.

Romulus Odobeşteanu

Slăvit să fii în vecinicie, Cotnari al României mele, —
Nectar ce'n suflete coboară senin din soare şi din stele!
Când gust licoarea vieţi tale, Cotnari cu vin fără pereche,
Eu stau cu Dumnezeu de vorbă şi-mi cântă îngeri la ureche!..

VASILE MILITARU

Pentru succesul acţiunii de sprijinire a viticulturii

Acţiunea ce se desfăşoară metodic, perspectivele ce apar luminoase pentru orientări noui şi posibilităţi sporite de redresare a viticulturii, nu pot decât să bucure pe toţi acei ce poartă grije şi interes acestei ramuri de activitate economică.

Nu uşoară însă este sarcina conducătorilor şi îndrumătorilor în acţiunea de mai bună rânduială începută, când cauzele care au provocat criza viticolă fără precedent, continuă să-şi producă efectele.

Toată truda oamenilor de bine nu poate atinge ţelurile urmărite, cât timp va fi de luptat cu lipsa de organizare şi indiferenţa producătorului, cu lipsa de pregătire şi lămurire a consumatorului. Rostul măsurilor luate în cadrul săptămânii vinului este tocmai diferenţierea

regiunilor şi varietăţilor, clasificarea producătorilor şi produselor, unificarea gustului consumatorului răbdător, victima obişnuinţii de a plăti scump cu punga şi sănătatea toate preparatele dubioase cari uzurpă denumiri şi concurează în chip revoltător produsele alese din cele mai nobile soiuri aie podgoriilor cu renume.

Pentru succesul curagioasei acţiuni începută de oficialitate, a re; etatelor îndrumări date şi măsuri luate, este necesară conştiinţa tot mai trează şi colaborarea tot mai strânsă a producătorilor însuşi.

Pentru ei se poate face mult, fără ei orice iniţiativă de sus, zadarnică va rămâne.

MIHAI NEGURĂ
Ministrul Cooperaţiei

Cooperaţia ca factor de valorificare a produselor viticole

X

Actuala evoluţie agricolă, tinde din ce în ce mai mult către asociaţiune, — care pentru micul cultivator, este cel mai bun mijloc de producţiune calitativă şi de vânzare avantajoasă.

Producătorul nostru şi chiar cel străin, — până în ultimul timp, era refractar ideilor de întovărăşire. Retras pe bucata lui de pământ, nedespărţit de obiceiul lui, se simţea destul de bine, — fără să-l preocupe situaţia vecinilor săi.

Nevoile însă, de noi condiţiuni tehnice şi economice, au început a-l deprinde cu ideea întovărăşirii şi, încetul cu încetul, pentru apărarea şi satisfacerea intereselor lor, podgorenii au început să se convingă că valorificarea în comun a produselor lor, este cea mai nimerită şi prielnică formă pentru ajutorarea lor.

Astfel a luat naştere prima fază a asociaţiilor.

Dacă în agricultură, problema întovărăşirilor s'a rezolvat mai uşor, în viticultură însă a fost şi este cu mult mai grea. Credinţa ce fiecare podgorean o are asupra calităţilor superioare ale produselor sale faţă de ceilalţi, l-au îndepărtat un timp dela ideea asociaţiunilor şi deşi nu a înlăturat-o, a lăsat să se întrevadă că numai viitorul o va hotărî.

Faţă de criza continuă şi greutăţile de valorificarea produselor, principiul solidarităţii a început să încolţească în gândul fiecărui podgorean, şi în multe regiuni a devenit baza unei politici moderne, — creindu-se asociaţiuni cooperative viticole.

O cooperativă de vinificaţie este o întovărăşire de viticultori, cu scopul de a vinifica recolta lor într'o pivniţă colectivă şi a o vinde în comun.

Ele nu prezintă un interes direct decât micului podgorean, care nu dispune de mijloacele perfecţionate de cultură, vinificare, precum şi posibilităţile de vânzare, ca marele producător.

Motivele care obligă la întovărăşiri sunt de ordin atât economic cât şi tehnic şi ele înlătură greutăţile ce se nasc an de an, atât în ceeace priveşte cultura cât şi vânzarea.

Prin asociaţiunile cooperative viticole, se rezolvă :

1. Insuficienţa sau lipsa pivniţelor particulare.
2. Dificultăţile unei vinificaţiuni raţionale.
3. Inlocuirea utilajelor insuficiente sau de calitate inferioară pe care le are micul podgorean.
4. Greutatea de a avea mâna de lucru.
5. Dificultatea vânzării vinului.

In afară de aceste chestiuni, ele ajută la :

a) Posibilitatea de standardizare a vinurilor din fiecare regiune şi
b) Mijlocul de a găsi creditul necesar până la vânzare.

Dacă primele chestiuni se pot rezolva mai uşor — fie din faptul că mulţi podgoreni au pivniţe, sau că vinifică în mod mai mult sau mai puţin raţional, — în schimb însă, dificultatea vânzării vinului şi greutăţile de a avea credit, sunt problemele care au provocat şi menţin criza viticolă ,provenită din subconsumaţiune, la care a contribuit greutatea neînlăturată astăzi de a avea un vin bun şi omogen în cantităţi mari.

La noi, mai mult ca ori unde, necesitatea înfiinţării cooperativelor este o chestiune care trebue să preocupe pe toţi acei cari doresc binele acestei clase de producători.

Plantaţiunile ţării noastre, refăcute după apariţia filoxerei, aşa cum s'a putut, înglobează un complex de varietăţi, a căror produs formează pentru fiecare podgorean variate tipuri de vin, în cantităţi mici, iar amestecate, dau vinuri mai mult sau mai puţin bune, care diferă chiar la fiecare podgorean.

Prin cooperative, din majoritatea varietăţilor plantate, vinificate în mod raţional şi adunate pe categorii, pot rezulta vinuri excelente, care să poată fi mult mai uşor comercializate.

Ministerul Cooperaţiei, convins de necesitatea acestor asociaţiuni, luându-şi asupra sa organizarea şi îndrumarea lor, a căutat şi caută, prin toate mijloacele de care dispune, să ajute la realizarea lor, înzestrându-le cu pivniţe, utilaje şi chiar capital de rulment.

Până astăzi, s'au înfiinţat 32 de cooperative, fiind în curs de a se mai înfiinţa în toate regiunile importante din ţară.

Este de datoria tuturor acelora cari vor să-şi valorifice produsele în mod cât mai raţional, a acelora cari vor să ajute pe micii cultivatori, precum şi consumatorii dornici de a avea un produs bun şi convenabil, ca prin vorbă, scris şi îndemnuri, să convingă podgorenii că numai prin cooperative se poate realiza omogenitatea şi calitatea produselor lor, precum şi o cât mai bună valorificare.

Mână în mână şi cu forţe unite, se poate rezolva o problemă care, pentru fiecare cultivator în parte, este extrem de grea.

I. C. Ionescu
Directorul Viticulturii

ELOGIIND CALITATEA VINURILOR ROMANEŞTI, FOLOSESC PRILEJUL „SAPTAMANEI VINULUI" ROMANESC, SA SALUT, CU INIMA ENTUZIASTA ŞI FRAŢEASCA PE PRIETENII PODGORENI DE PE MALURILE DUNAREI-SEVERIN, DIN DRAGAŞANI, ODOBEŞTI, DIN CHIŞINAU, DIN TRANSILVANIA, UNIŢI PRIN LEGATURA SFANTA A UNEI ACEIAŞ ORIGINE, CULTURI ŞI A UNEI ACEIAŞ ŞTIINŢE OENOLOGICE, ŞI UREZ, VITICULTUREI ROMANEŞTI, PROSPERITATE ŞI UN VIITOR STRALUCIT, ATAT DE MULT MERITAT.

I. DOUARCHE
Directorul Oficiului internaţional al vinului

Invăţături din „Săptămâna vinului"

In ţara viţei de vie şi a băutorilor de vin, vinul nu are calitatea dorită. Această băutură igienică, sănătoasă şi naţională nu este bine preparată, nici îngrijită.

Podgorenii noştri, aşa de pricepuţi la cultura viei, cunosc foarte puţin meşteşugul preparărei vinului. Afară de câţiva viticultori mai răsăriţi, cari cunosc metodele ştiinţifice pentru obţinerea unui vin bun, marea majoritate a podgorenilor fac vinul după metodele învechite, când nu se cunoşteau fermenţii, nici regulile fermentaţiei. Nu-i de mirare dar că de multe ori vinul e prost şi fără gust. Şi cum pe lângă nepriceperea preparărei se adaogă câte odată şi neştiinţa regulelor păstrării vinului spre a-l feri de boli, de cele mai multe ori, cu învechirea vinului apare şi oţeţeala sau maderizarea.

Această necunoaştere a technicei nu se poate curma decât prin propagandă. De aceea ministerul agriculturii a inaugurat, încă din anul trecut, sărbătorirea vinului. In zile consacrate vinului, o săptămână într'un an, viticultorii, negustorii şi consumatorii sunt chemaţi să-şi dea seama ce însemnează un vin bun. Acesta e începutul. Când toată lumea va cunoaşte caracterele unui vin bun, primul pas e făcut. Podgorenii vor înţelege că un vin fără limpiditatea absolută, cu miros de oţeţeală sau răsuflat şi cu gust de maderă nu poate fi un vin bun. Atunci ei se vor trezi din indolenţa rutinei, iar propaganda instituţiilor viticole va găsi terenul preparat de a primi sămânţa învăţăturii technice.

Dar pentru ca podgorenii să priceapă lecţia, trebue ca săptămâna vinului să nu se facă fără ei. Negustorii mari nu cunosc toţi technica păstrării vinului, cei mici ar putea lesne să fie sfătuiţi, fiind mai toţi la oraşe, dar podgorenii sunt risipiţi şi numai de felul cum ei conduc fermentaţia depinde sănătatea vinului în viitor.

Săptămâna Vinului e mijlocul de a-i aduna în centrele de podgorii, în capitalele de judeţ, în Capitala ţării şi a-i aduce cu încetul la cunoaşterea technicei vinicole. Deaceea Săptămâna Vinului dacă nu e sărbătorită de lumea podgoriei nu are nici un sens.

Chemaţi podgorenii să înveţe cum se gustă vinul, care sunt însuşirile unui vin bun şi cum îl pot păzi de stricăciuni, numai atunci săptămâna vinului va da roadele pe care le aşteaptă iniţiatorii ei.

C. GAROFLID

Vinu-i doctorie sfântă, — cumpătat s'o bei mereu,
Nu de doctori făurită, ci de însuşi Dumnezeu;
Cel ce bea pe lume vinul, făr 'aşi pune mintea 'n ceaţă,
E un înţelept ce ştie că din viţă se bea viaţă!

VASILE MILITARU

Podgoria şi podgorenii

Când scriu aceste rânduri, pe toate podgoriile, dela Arad şi până la paraclisul Cotnarilor, se leagănă parfumul suav şi discret al viţei înflorite, parfum pe care mai târziu îl vom gusta în aroma vinurilor minunate, fiecare deosebite după neamul lor şi după pământul care le hrăneşte.

Privirile, gândurile a sute de mii de podgoreni, se îndreaptă de acum scrutătoare spre răzoarele îngrijite şi aşteaptă cu nerăbdare vremea prielnică a legatului.

Câte nădejdii nu se înfiripează, câte bucurii nu se întrezăresc şi câte griji nu se vor potoli dacă rodul are să fie bun.

Până la cules, cu ochii către cer, podgoreanul e neliniştit de fiecare nor mai posomorît, de fiecare val de căldură mai apăsătoare, de fiecare ploae mai vijelioasă, care, în câteva minute ar putea să dărâme atâtea planuri, croite în amurgurile liniştite ale serii, la umbra cramelor.

Pământul nu înşeală. Pământul răsplăteşte pe cei care cercetează şi-l ajută cu minte şi braţe pricepute — ca să-şi dea măsura bogăţiilor ascunse în adâncimile lui nepătrunse.

Dar via, mai mult decât orice ramură a culturii pământului cere o credinţă şi o înclinare deosebită.

Podgoreanul este legat de colţul lui de ţară prin munca neîntreruptă, care-l chiamă în tot lungul anului să fie acolo.

El este chemat prin toate bucuriile, pe care le dă rodul prin sănătoasa voioşie a culesului — când mustul curge cu belşug din teascurile înroşite.

El este legat de vie prin toate greutăţile cu care luptă şi pe care trebue să le înlăture ca să trăiască.

Podgoreanul nu găseşte întotdeauna răsplata cuvenită strădaniei lui. Dar chiar când neajunsurile şi necazurile îl fac să jure că o să-şi lase via în paragină, aceste jurăminte aruncate în spuma vinului, trec tot aşa de repede ca şi ea — şi omul se întoarce din nou cu o mai aprinsă iubire la răzorul, pe care niciodată nu-l va părăsi.

Acolo îl cheamă coardele care se desfăşoară graţioase pe linia dealurilor familiare, îl cheamă casa mucată, umbrită de nucii pletoşi, pridvorul împodobit cu muşcate urcătoare şi straturile de flori în care se răsfaţă petuniile multicolore, cu mirosul lor îmbătător.

Acolo îl cheamă grijile, dar şi liniştea.

Mulţi proprietari de moşii şi-au înstrăinat pământurile lor; dar mai rari sunt proprietarii de vii care s'au despărţit de bunul pe care-l păstrează cu toate jertfele, îl sporeşte şi-l îmbunătăţeşte.

Până şi muncitorii viticoli vin la munca viei cu altă tragere de inimă decât ceilalţi muncitori. Ei trebuind să fie mai pregătiţi pentru munca migăloasă ce li se cere, sunt cei mai cu răbdare şi cei mai isteţi. Dar mai mult, ei împart cu stăpânul necazurile şi bucuriile, se întovărăsesc cu el şi se înţeleg unii pe alţii.

Podgoria împlineşte astfel şi un rol social.

Ne e dragă via cum ne e drag un copil, sau o femee, care ne-au cerut jertfe ca să-i apărăm şi să-i păstrăm şi să-i iubim, cu atât mai mult cu cât fac mai multe nazuri şi ne dau mai multe dezamăgiri.

Cu drept cuvânt Romanii numeau viţa arborele sacru nu numai pentru vinul care servea la libaţiunile religioase, dar şi pentru toată taina cu care acest dar al naturii apropia pe om.

Sufletul podgoreanului este de o construcţie deosebită.

Podgoreanul nu este de eri sau de azi, el este de veacuri, este născut, nu făcut.

Proprietatea esenţialmente naţională, podgoria a păstrat în văile şi pe colinele ei fiinţa neatinsă a neamului românesc, cu toate însuşirile, care sunt proprii : muncitor, stăruitor până la îndărătnicie, sprinten, plin de haz şi de duioşie.

Acolo, între răzoare, de veacuri, se cântă aceleaşi cântece şi se întrebuinţează cu mici schimbări, acelaş ritual, în îngrijirea vieţei.

De aceea în vremurile acestea de grăbite primeniri, când unii se luptă pentru a uita tot ce ne leagă de trecut, podgoreanul apare ca păzitorul vajnic al aşezământului nostru secular.

Sub brâul Carpaţilor, dela un capăt al ţării la celălalt — podgorenii — proprietari şi muncitori, constituesc împreună un lanţ de apărare, pe care nici o adversitate nu-l va putea sfărâma.

Ei întăresc credinţa în trăinicia neamului şi ţin totdeauna vii izvoarele de energie şi sănătate, pe care le sorbim din delicioasele noastre vinuri.

Iată decе, stăpânirea şi noi toţi, datorim podgoriei şi podgorenilor mai multă grije şi o mai deaproape ascultare a dorinţelor lor.

Mă gândesc cum este cu putinţă ca pentru câteva sute de milioane pe care le poate da spirtul, visteriei ţărei, să nu apărăm comoara mai preţioasă a unei mari energii naţionale.

Avem acum o lege pentru apărarea viticulturii. Am stăruit cu toţii să o facem cât mai potrivit nevoilor podgorenilor.

Dar să nu rămână prăfuită şi uitată. Căci dacă vinul îşi reînoeşte puterea lui când s'a lăsat să ruginească în sticle prăfuite, pravila uitată în rafturile dreptăţii nu mai e bună de nimic.

C. D. Dimitriu
fost preşedinte al Senatului

Deşi m'am născut creştin,
Vinului cel bun mă 'nchin,
Fiindcă pentru vin rămân
Toată viaţa mea păgân,
Insă vin când beau, — mereu
Il slăvesc pe Dumnezeu!

VASILE MILITARU

Săptămâna vinului

de Prof. C. I. Teodorescu

Pentru ca o idee nouă să-şi facă loc şi să prindă în spiritul mulţimii, se cere o anumită epocă de pregătire, utilizându-se mijloace, care ies adesea din comun.

Când este vorba de schimbat anumite obiceiuri deja înrădăcinate şi a pune în locul lor un nou sistem de educaţie, sforţările cerute sunt cu mult mai mari, iar timpul necesar se prelungeşte cu mult mai mult.

In cadrul unor astfel de preocupări a fost concepută *„Săptămâna vinului"*.

Şirul de solemnităţi legate de această împrejurare, nu trebuie privit ca o simplă manifestare de reclamă, organizată din iniţiativa şi cu mijloacele oficiale, în scopul promovării intereselor unei clase de cultivatori.

Pentru o ţară viticolă de ordin principal, cum este România, „Săptămâna vinului" ar trebui socotită ca un simbol. E necesar ca ea să devie adevărată sărbătoare, interesând întreaga naţiune, fiind pusă la cale de însăşi podgoreni şi susţinută de toate categoriile de negustori şi restauratori.

Săptămâna vinului trebuia să constitue cel mai minunat prilej pentru verificarea situaţiei viticole a ţării dându-se posibilitatea tuturor claselor de consumatori, să aprecieze sforţările pe cari le fac podgorenii adevărati, pentru a obţine cele mai alese şi delicate vinuri, precum şi silinţa negustorilor de a le păstra cu ingrijire şi a le oferi la preţuri care să tenteze cererea şi să desvolte consumaţiunea.

România este datoare să lupte chiar din răsputeri pentru a menţine viticultura într'o stare înfloritoare şi să câştige prestigiul de care s'a bucurat în trecut vinurile sale.

Fără astfel de sforţări nu este posibilă o reabilitare.

Climatul atât de puternic, poziţia aleasă a podgoriilor noastre, calitatea solurilor atât de variate ca origină geologică şi ca însuşiri caracteristice, împreună cu numeroasele varietăţi de viţe, care fac mândria acestei ţări, ne permit să obţinem o întreagă serie de vinuri, dela cele mai uşoare, subţiri şi delicate, până la cele mai tari, dulci şi parfumate.

Mâna de lucru, atât de abilă şi ieftină de care dispunem, ne îndreptăţeşte la speranţe mari. Se cer însă elemente destoinice şi numeroase care să pună în valoare astfel de rare însuşiri. Administraţia comunală, organele de stat, Regia căilor ferate ca şi Institutul nostru de emisiune, trebuesc să fie înţelegătoare, înlesnind producătorilor şi negustorilor, eforturi mult mai mari.

Nu este mai puţin adevărat însă, că negustorii şi restauratorii în primul rând trebue să se găsească îndatoraţi a ieşi din făgaşul ignoranţei şi al intereselor meschine, care coboară, avântându-se spre vinurile de rasă, punând în evidenţă recoltele alese, care singure sunt îndreptăţite să se bucure de renume, renunţându-se la marfa dubioasă pe careo preferă astăzi, oferind-o cu nume de împrumut, cu calităţi necorespunzătoare şi la preţuri nejustificate.

Cooperaţia este chemată la rândul ei să pregătească stocuri omogene din recolta plaiurilor replantate cu varietăţi întâmplătoare, vinificând separat tipuri cu caractere constante, de calitate bună şi de sănătate neîndoielnică, destinate marelui consum.

Proprietarilor care dispun sau crează plantaţiuni, pe soluri şi în poziţii excepţionale, având şi pivniţe răcoroase, cu instalaţiuni corespunzătoare, să li se înlesnească credit ieftin, care să le permită învechirea pentru a putea oferi astfel de vinuri alese, debitate în sticle înfundate destinate claselor aristocratice, amatorilor ca şi legaţiunilor din ţară şi străinătate pentru banchetele oficiale.

Eticheta unor asemenea vinuri, va oferi garanţia unei origini certe, angajând prestigiul însuşi al proprietarului respectiv.

In cartea de vinuri a restaurantului de lux şi a celor frequentare de amatori de probe alese, va trebui să figureze întreaga gamă de vinuri vechiu a podgoriilor delimitate şi îndreptăţite la denumirea de origină. Incepând cu viile de nisipuri de duună, trecând la cele plantate în soluri calcare şi sfârşind cu cele situate pe stânci eruptive.

Consumatorii înşişi vor trebui îndrumaţi să-şi aducă gustul, fixându-şi norme sigure de apreciere, prin repetate degustări oficiale, pentru a putea distinge o proveniinţă de alta şi a înţelege necesitatea armonizării fiecărui fel de vin, cu anumite feluri de mâncăruri.

Numai în felul acest arta gastronomiei va putea fi pusă în evidenţă, devenind accesibilă şi consumatorilor cu pretenţii pe care-i prenumără Capitala şi oraşele mari ale ţării.

Sub acest raport resursele noastre sunt nesfârşite, mai ales că bucătăria românească a cucerit un loc de cinste în lume amatorilor dela noi ca şi din alte ţări.

Cu desvoltarea turismului, va trebui să ne acomodăm cerinţelor consumatorului din apus, care ştie ce să comande, preferă totdeauna tot ceeace este mai bun, plăteşte preţul ce i se cere, dar pretinde a fi servit în mod european.

Nu va fi cu neputinţă ca, în lipsa unor vinuri selecţionate la restaurantele noastre, străinii să pretindă să li se aducă de ale lor.

Ar fi cea mai mare ruşine pentru noi şi pentru podgoriile noastre, care înainte, dela anul 1170, expediau la Veneţia vinuri care erau mult mai apreciate, decât cele mai vestite ale străinătăţii.

De aceea cu ocazia organizării „Săptămânii vinului" din anul trecut, am propus şi susţinut să se instituie concursuri regionale şi un concurs general pe ţară, la care să participe numai probele premiate la judeţe, pentru ca juriul de tehnicieni şi cunoscători ca şi invitaţii din înalta societate, să-şi facă o idee precisă asupra caracterelor particulare a diferitelor tipuri de origină certă şi să dea o notă de distincţie celor meritoase.

In felul acesta, trebue gândită şi înţeleasă organizarea „Săptămânii vinului".

Această manifestare trebue socotită ca o scadenţă pentru cei mai mulţi dintre specialiştii, viticultorii şi negustorii de care ne-am ocupat.

Săptămâna vinului pentru ţara noastră, cu atâtea podgorii vestite, producând vinuri adânc diferite, oferă şi un prilej de a se putea inventaria producţia de seamă de care dispune România, definindu-se în acelaş timp şi tendinţa spre care s'ar putea îndruma recoltele noastre în viitor.

Concursul de vinuri din anul 1936, a evidenţiat însuşirile multor podgorii, ce rămăseseră uitate din trecut, având darul de a releva caracterul de superioritate a unor anumite plaiuri necunoscute de cei mai mulţi specialişti.

Onorat de însăşi prezenţa M. S. Regelui, concursul de vinuri din luna Mai 1936, a oferit ocazie de se îmbogăţi cunoştinţele multor amatori, asupra resurselor de care dispune ţara noastră, în afară de tipurile ce le fuseseră cunoscute până atunci, provocând cereri care altfel ar fi rămas multă vreme în aşteptare.

Săptămâna vinului trebue să fie însuşi un bilanţ al afacerilor ce se pot încheia între viticultorii de seamă şi negustorii de vinuri — mai ales restauratorii.

De aceea, va fi neapărat necesar, ca pe viitor să se aleagă un sezon potrivit pentru „Săptămâna vinului" organizându-se în acest scop un oficiu de vânzare, bazat pe probele oferite spre gustare, la concursurile publice, regionale sau la cel central.

Pe urmele Iudei

Judaizarea Primăriei Municipiului Chișinău

CHIȘINAU, 20. — *Intr'un reportaj anterior denuțasem opiniei publice românești, judaizarea Primăriei sub actualul primar al municipiului. Fusesem alarmați de faptul că într'o instituție românească sub oblăduirea actualului ei conducător, d.* Ion Costin, *să avem astăzi 32 funcționari jidani, (ca o manifestă și criminală tendință de obsesiune filosemită a actualului părinte al Municipiului) cât și pentru motivul cel mai de seamă, că în procesul de redeșteptare a Românismului, se intercepta așa de odios acțiunea antiromânească a unui primar ghiftuit până la saturație de insondabilele combinații suculente ale jidanilor.*

Aflăm astăzi că s'au făcut noui numiri de funcționari jidani. Părintele Municipiului, sprijinit de cel mai admirabil consiliu care să-i justifice aderența pentru cauza umanitarismului jidovesc își continuă deci mai departe opera de desrămare a românismului.

Prin urmare la Primăria municipiului Chișinău suntem în plină ascensiune a elementului judaic. Nu vorbesc de toate gheșefturile, de toate antreprizele, de toate inițiativele edilitare, de toate... și de toate... unde elementul jidovesc combină, activează, face și desface totul.

Este predilecția filosemitismului d-lui primar. Dar trebue să vorbesc, trebue să strig cu desnădejdea celui ce se înnecă, că înscăunarea elementului jidovesc în posturi unde numai ochiul unui român adevărat poate asigura o ordine românească este o operă criminală, da — pe planul intereselor mari ale neamului românesc — absolut criminală.

Ne restrângem deocamdată.

Intr'un spațiu de un mic... reportaj... dăm abia un avertisment.

Cârciuma jidanului Grisaru din Botoșani, cuib de comuniști

Botoșani, 20. — *De mai multe ori autoritățile au avut deafface cu acest periculant, care are în strada V. Vasiliu 14, o cârciumă în care se adună și se pune la cale subminarea Statului nostru, de toți comuniștii din Botoșani, lăudați pentru activitatea lor, de postul de radio rusesc din Tiraspol.*

Această spurcăciune jidovească și-a amenajat așa fel cârciuma — cu separeuri și intrări dosnice — încât poliției sau altor cetățeni ce trec pe acolo și chiar intră în ea, nu le dă, la prima impresie, nimic de bănuit.

Totuși toți comuniștii arestați la Botoșani au recunoscut că au trecut, alții că se întâlneau, în această cârciumă cinstindu-se și proslăvind pe conducătorii U. R. S. S. și guvernul roșu spaniol după cum s'a constatat în desbaterea procesului celor 13 comuniști. Tot acolo s'a pus la cale facerea unei chete pentru deținuții politici și'n special pentru Ana Pauker. *Acum iarăși a început activitatea comuniștilor, mai intens.*

Atragem atenția organelor în drept ca să supravegheze spelunca jidovului GRISARU — dacă nu pot s'o desființeze — deoarece legăturile lui cu comunistul Sin Hanța Solomon și a unei stârpituri pistruiată, Clara Turcu, sunt prea cunoscute și se prezintă ca o sfidare contra ordinei publice a statului nostru.

Obrăznicia unei studente jidance

— Elogiul public adus învățăturilor marxiste la un examen. —

La ultimele examene de doctorat dela Facultatea de drept din Capitală s'a întâmplat o nouă sfidare iudaică și comunistă reprimată însă rapid de simțul de demnitate și național al studenților români. La examenul de teoria generală a dreptului propusă de d. prof. univ. Mircea Djuvara, o studentă jidancă și parvenită comunistă a găsit ca din vastul curs de teorie generală a dreptului să prepare doar învățăturile lui Karl Marx și să le dezvolte în așa manieră încât a suscitat revolta tuturor studenților, față de vădita animozitate contra statului român, desprinsă din explicațiile ei. Față de atitudinea studentei **HELINER ITA** studenții solidari au înmânat d-lui profesor Mircea Djuvara, un protest în care cer reprimarea propagandei comuniste în facultăți sub masca unei obiectivități științifice. Protestul lor a fost primit cu toată solicitudinea și credem că pe viitor vor fi evitate manifestări atât de regretabile, cu atât mai mult, cu cât imparțialele principii științifice concordă foarte bine cu interesele superioare ale neamului românesc.

Cel mai mare avion românesc

Avionul „România" Junkers trimotor, care fusese accidentat în 1935 la Pipera și scos completamente din serviciu, a fost refăcut în atelierele dela aeroportul Băneasa, sub directa supraveghere tehnică a d-lui dr. inginer aeronautic Țintea.

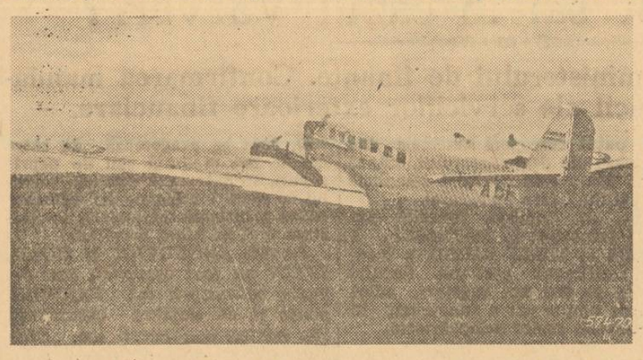

Responsabilitatea acestei realizări, adică a recuperării celei mai mari aeronave românești și-a luat-o d. director al aviației civile c-dor Scarlat Rădulescu și inginerul șef al atelierelor d. Țintea..

Cu o sumă relativ mică, aproximativ un milion, s'a câștigat un aparat care este evaluat la cincisprezece milioane de lei.

Zilele trecute avionul a trecut cu succes probele de sbor în fața comisiei delegate de ministerul Aerului și a unui inginer specialist venit expres dela casa Junkers din Dessau.

Avionul trimotor „România", cântărește 10 tone, duce 15 persoane, are un pilot, un mecanic și un radiotelegrafist, viteza 220 km. pe oră și rază de acțiune, peste 1000 km.

Este vorba să fie întrebuințat în cursele de pasageri pe linia Varșovia, sau poate în Orient spre Asia minoră.

Prin refacerea avionului „România", crezut pierdut definitiv acum doi ani, s'a dovedit că prin muncă, pricepere și puțin curaj al răspunderei se poate câștiga mult când se voește. Meritul de data aceasta revine Direcției aviației civile și inginerului Țintea, harnicul ei tehnician.

B.

Anchetele noastre în Bucovina

Șmil Hoirisch, despot oriental al comerțului din nordul țării

Un gangster care trebuie scos de pe piața comercială

Cernăuți, 20. — *Nebănuit de mare este cangrena care a cuprins pe nesimțite comerțul nostru din nordul țării, nebănuit de mari sunt pierderile suferite de Stat și Banca Națională și tot așa de mare este îndrăzneala cu care ne sfidează unii excroci la adăpostul creat cu premeditare de potentații zilei din cele mai înalte cercuri ale piramidei noastre guvernamentale. Nu ne obosim să pomenim nici un nume, fiindcă suntem siguri că cenzura nu ne-ar permite să arătăm că X sau Y protejează un pungaș de cea mai ordinară speță și de aceia ne mulțumim să înfierăm pe omul care a reușit timp îndelungat să exercite o putere discreționară de dictator oriental asupra destinelor comerțului nostru de păsări din Bucovina și din Nordul Moldovei și al Basarabiei.*

CE AR TREBUI SA ȘTIE ȘI SA FACA GUVERNATORUL B. N. R-LUI

Când scrim acest reportaj îmi rulează în minte filmul formidabilelor excrocherii ale lui Șmil Hoiriș, omul care a compromis grav, prestigiul institutului nostru de emisiune în fața comercianților și financiarilor din Bucovina fără ca totuși să fi suferit vreo sancțiune. Am avut un HEINRICH SCHWARTZ, un GOTTESMANN, un GROSZ-CAGERO, etc., cari poate au comis banditisme și mai mari, însă aureola lor de pungași a fost cel puțin întunecată de umbra austeră a cabinetelor de instrucție, pe când ȘMIL HOIRIȘ a rămas neatins, virgin dacă vreți, în măreția lui de imperator al magnaților fraudei și înșelăciunei. ȘMIL HOIRIȘ a fost de toate în viața lui: farmacist, director de bancă, comerciant, exportator, etc., însă toate aceste funcții au fost concomitent dublate de calitatea lui de excroc de rasă. Guvernatorul Băncii Naționale trebue să cunoască aceste fapte spre a lua măsurile dictate de împrejurări. Mai jos îi servim dovezile necesare:

a) Dece în decursul anului 1935-1936 exportul de pasări din Bucovina, Nordul Moldovei și al Basarabiei a fost mai slab ca în ceilalți ani? Pentru că Șmil Hoiriș, pe acea vreme, împreună cu Hersch Fischmann și Kuschnir din Haiffa, înființează o carantenă pentru exportul de pasări în Palestina, condusă de un om al său de încredere, Naham Weissbuch.

CUM OPEREAZA HOIRIȘ

Această carantenă a fost decretată de Hoiriș debușeul obligatoriu pentru exportul de păsări dela noi. Obligatoriu, în adevărata accepție a cuvântului fiindcă Hoiriș în calitatea lui de director al Bănci Basarabiei sucursala Cernăuți, a știut să atragă în mrejele lui majoritatea exportatorilor de păsări dela noi cărora le-a împrumutat capital pentru afacerile lor comerciale obligându-i apoi să lucreze numai prin carantena sa unde pentru a-și realiza venituri importante a impus niște taxe de carantenă foarte ridicate, fapt care a atras după sine scăderea veniturilor cari ar trebui să fie încasate în mod normal de Banca Națională din câștigul exportatorilor. O altă consecință a acestei manopere a fost și faptul că unii comercianți care au lucrat împreună cu el s'au trezit în scurtă vreme ruinați. Citâm: JAKOB GRUN, ABRAHAM SCHUSTER, GAVRIL MAID și alții.

Lucrând în felul acesta se înțelege că treptat a fost ocolit de exportatorii cu care lucra și astfel s'a văzut forțat să arendeze carantena pe timp de 6 luni începând cu 1 Ianuarie 1937.

CUM A FOST PAGUBITA BANCA NAȚIONALA

b) Dece a fost păgubită Banca Națională la exporturile făcute de Frații Harth și societatea M. Rosenblatt & Comp.? Pentrucă în primul caz Șmil Hoiriș a eliberat Fraților Harth transporturile de mărfuri contrasemnate de Banca Basarabiei, fără să cedeze Băncii Naționale devizele cuvenite în sumă de 12.000.000 lei. In cazul al doilea societatea Rosenblatt & Comp. exportând fructe în valoare de 100.000 zloți, la îndemnul lui Hoiriș refuză să cedeze devizele Băncii Naționale sub motiv că fructele s'au stricat iar exportul în chestiune n'a putut fi realizabil. Dacă acesta ar fi fost adevărul atunci firma ar fi suferit o pagubă de 2.000.000 lei, fapt care ar fi dus la încetarea oricărei operații comerciale, ceeace însă nu s'a întâmplat pentru că respectiva firmă și-a continuat și mai departe comerțul schimbându-și denumirea în Romimpex, societate care devine deasemenea tributara lui Hoiriș. Iată numai câteva din operațiile acestui gangster a cărui avere ar trebui sechestrată de Banca Națională, pentru a se despăgubi de pierderile suferite.

H. Th. Ionescu

Dela asociația generală a picherilor

O delegație a asociației generale de picheri și cantonierii serviciilor județene de drumuri din România, compusă din d-nii Vasile I. Moldoveanu, președinte Florea Vârzaru, Victor Cinschi-Ilfov și Ioan Niculescu-Ardeal, având în frunte pe d. director general Virgiliu Ionescu-Darzău din partea federației generale a salariaților publici, a fost primită în ziua de 19 a. c. în audiență de d. ministru V. Bârcă.

Delegația a înmânat d-lui ministru un memoriu cuprinzând doleanțele cu revendicările ce trebuesc făcute acestor slujbași de către prefecturile de județe.

Camera de muncă din Craiova, la cheremul comunistului Ionescu-Pică

Craiova, 20. — Un fapt de o deosebită semnificație ni se relatează. In ziua de 8 Iunie, a. c., zi de mare însemnătate istorică pentru românism, Camera de muncă din Craiova a ținut o adunare generală trimestrială.

Acest fapt s'a produs într'o zi istorica. Organele însărcinate cu paza ordinei în stat nu știu de acest lucru?

Nu știu că atunci când o instituție de stat își ține adunarea generală, într'o asemenea zi de sărbătoare, constitue de bună seamă cea mai inconștientă manifestare de indiferență față de Țară și Regele ei?

Dacă știu, de ce nu l-au luat de urechi pe analfabetul Ionescu-Pică, acuzat poate îndreptățit de comunism?

S'o știm.

Ion Stroe-Oancea

„Neaoșii" din Baroul de Ilfov

Dacă la baroul de Ilfov se puteau înumăra — relativ — avocații jidani după numele lor, totuși pe lângă numărul lor prea mare în raport cu avocații români, controlându-se actele s'au putut descoperi — cuvântul este bun căci au trebuit multe cercetări pentru a se putea afla adevărata lor obârșie — s'au putut descoperi avocați cari, ascunzându-și adevăratul lor nume jidovesc, s'au înscris în tabloul oficial sub nume românești, inducând astfel în eroare baroul român și pe clienții lor români cari erau încredințați că afacerile lor sunt în mâini de român adevărat.

Baroul Ilfov, prin frumosul gest de a da la iveală pe toți acești... români, și-a îndeplinit una din datoriile imperative ale acestui moment.

Prin aceasta și-a câștigat mai mult încrederea adevăraților români și spre alegerile dela 20 Iunie a. c., va păși cu mai multă încredere în victorie, căci cu adevărat victoria va fi a celor cari o merită.

Publicăm mai la vale numele noui ale vechilor avocați jidani. Iar românul care-și va căuta avocatul, va ști să se ferească de acești tia chiar când numele lor sunt sadea românești:

Androniu M. Alfred (Arnold M. Alfred), Antony Gaston (Abramovici Gaston), Barad Ramiro (Leon Barad), Barzilai L. Samoil (Eisenstein Samoil), Bălin C. Emanoil (Balimberg Emanoil), Bălin Madi (Barber Madi), Ber Iancu (Ber Iosef Haim), Brates Ionel (Braunstein Ionel), Brociner Marcu (Israel Marcu), Brucăr Iosif (Brucher Iosif), Branu Lazăr (Braunstein Leizer), Brunu Filip (Braunstein Filip), Călin Simon (Con Simon), Cernăuțeanu Filip Froim Sin Leiba), Ciurariu Iosif (Leibovici Iosif), Darie Sandu (Haimovici Sandu), Eliano Enrico (Elias Henrico). Enescu Lazăr (Erlich Lazar), Feller Herș (Finkelstein Șmil), Florin Alfred (Blumenthal Alfred), Garwin Artur (Goldschleger Artur), Ghimpa Ion (Kimbaum Isac), Godeanu N. Sergiu (Goldenzweig Sergiu), Gorea S. (Goldschlager Samoil), Graur L. Mihail (Brauer Mihail), Gunea Adolf (Grumberg Adolphi), Herivan Leon (Hirschtritt Leon), Hillard Victor (Cohen Victor), Sepeanu Moritz (Iosepsohn Moritz), Jianu Ionel (Storck Ionel), Cantel Iosif (Kandel Iosif) Chelman Alexandru (Keleman Al.), Lazăr Maxime (Lazer Moise), Leauny Fanea (Leibu Fanea), Lereanu Ella (Lobensohn Ella Raschela), Livănescu Leonel (Leibovici Leonel), Lupu I. Vladimir (Wolfsohn Isidor), Manea Oto (Zilberman Oto), Marcu Sebastian (Marcu Sami), Marian Norberth (Grossmann Nuhăm), Mărgulici Sorin (Margulies Solomon), Monta Rudolf (Mendelsohn Rudolf), Montanu Mihail (Frederich Poharyler), Mărgineanu Iosef (Moscovici Iosef), Munteanu Galați (Moses Goldenberg), Nămescu Marcel (Nachmansohn Marcel), Negoianu Alfred (Neuman Alfred), Negrea Râmniceanu (Marcel Schwartz), Negreanu Teodor (Neiger Teodor), Onescu Marcu (Oxemberg Marcu), Pajiste B. (Schonfeld Bernard), Paltin Leon (Pesach Leon), Pascu Iosef (Fitterman Iosef), Pascu Lupu (Fitterman Lupu), Petrino Reymond (Pinsler Reimond August), Ralea M. Jean (Rosenthal Jean), Sylla R. (Șulăm Reibach), Roman Sasa (Zilberman Isac Liber Sasa), Sătescu I. Paul (Schlesinger Paul), Sârcu Beno (Bener S.), Sevineanu Em. Constantin (Schnurer Emanoil), Sihlea Iosef (Sigler Iosif), Silvianu Gr. Solomon (Grunspan Solomon), Simiu Bernard (Șmilovici Bernard), Simoniu S. Gheorghe (Rosenfeld Gheorghe), Solescu Lazăr (Schwartzenberg Lazar), Sterian Marcela (Hornstein Marcela), Storescu A. (Schmilovici Aureliu), Strugure Podgoreanu Alexandru (Weintraub David), Tedescu Isac (Kaufman Isac), Trestianu Leon (Feldman Leon), Valentin Victor (Weisselberg Moritz), Valerian G. Mihail (Goldenthal), Velea Oscar (Wexler Oscar), Vexler Paul (Vexler Saul), Voronca Ilarie (Eduard Marcus), Xeni Constantin (Zender).

Și văzându-le tertipurile întrebuințate, văzând cum caută ca și în viața lor zilnică să apară altii decât sunt, ni se impun două întrebări:

1. ne iubesc prea mult pe noi, românii, pe cari caută să ne înșele împrumutând nume de-ale noastre sau 2. le este rușine de numele pe cari le poartă și de obârșia pe care o au?

I. I. St.

Excursiuni HAPAG

10-23 Iulie :
Voiaj în Germania
Lei 11450
31 Iulie — 17 August:
Germania și Paris
Lei 15500

Bilete de tren în Germania
tără ședere obligatorie cu *60% Reducere!*
Bilete de Tren
Bilete de Vapor pentru toate destinațiile
Cure inclusive în Băi și Stațiuni Climaterice

se pot obține la cursurile oficiale deta

HAMBURG-AMERIKA LINIE S. A. R.,
București, Calea Victoriei 84
Telefon 3.62-42

Cine are acces la ministerul cooperației

Nu odată ne-a fost dat să asistăm la incidentele petrecute între șefii de cabinet de la ministerul cooperației și persoanele cari așteptau să fie primite de d. M. Negură.

Intr'adevăr, cei doi șefi de cabinet, Ruset și Paulică Munteanu, au un fel de a răspunde publicului, încât oricine rămâne surprins de îndrăzneala lor. Am văzut astfel persoane bine cunoscute în lumea intelectuală repezite de domnișorii Ruset și Paulică Munteanu, numai pentru motivul că erau întrebați dacă d. ministru mai primește, sau nu!

Ceeace însă este prea revoltător, este faptul că Ruset, dar mai ales Paulică, au preferințe, atunci când trebue să intre publicul la ministru.

Și știți, pe cine preferă: duduițele — cum îi place lui Paulică să le spună reprezentantelor sexului slab — și jidanii.

D. ministru M. Negură nu știe desigur nimic din toate acestea. La drept vorbind, nici n'ar avea cum să afle.

...Ruset și Paulică nu sunt chiar atât de proști să spună ministrului cum se poartă ei cu publicul!

„Românul"
APROVIZIONARI *Colonel Savian M. Bădulescu*
Strada Ing. Anghel Saligny, 6 **Telefon 4.40.97**

Crestini
Vizitați magazinul „CONSUMUL IMPERIAL" din str, Nicu Golescu 11 lângă Atheneu, unde veți fi serviți cu toate articolele de coloniale și băuturi, cu cele mai reduse prețuri.
Serviciul prompt și la domiciliu. Tel. 3.37-05
Vasile Moiș

Inaugurarea Institutului de cercetări agronomice

— Cuvântarea M. S. Regelui Carol II —

Eri dimineață a avut loc, în prezența M. S. Regelui, inaugurarea Institutului de cercetări agronomice din România.

In asistență am remarcat pe I. P. S. S. Patriarhul Miron Cristea, d-nii miniștri Mihail Negură, Richard Franasovici, Vasile P. Sassu, C. Sescioreanu, apoi reprezentanții tuturor instituților agricole precum și numeroșii fruntași ai partidelor politice.

La orele 11 sosește M. S. Regele. Suveranul este întâmpinat de d-nii col. E. Urdăreanu, mareșalul Palatului, V. P. Sassu, Ionescu-Sisești și M. Negură.

Solemnitatea începe printr'un serviciu religios oficiat de un sobor de preoți, răspunsurile fiind date de corul Patriarhiei.

DISCURSUL D-LUI PROF. GH. IONESCU-SISEȘTI

D. prof. Gh. Ionescu-Sisești, directorul general al Institutului, luând cuvântul, spune între altele:

„Monarhia are marea virtute de a lega firul tradițiilor cu transformările impuse de nevoile prezentului și cu drumurile viitorului. Păstrând tot ceeace e folositor și trainic din tradiția noastră, România se găsește în transformare în toate domeniile.

Din grija de progres a agriculturii a ieșit și inițiativa înființărei Institutului de cercetări agronomice. El a fost înființat prin legea prezentată Parlamentului în 1927 de d. C. Garofid pe atunci ministru al agriculturii și a început să funcționeze în anul 1928".

D. prof. Ionescu-Sisești mulțumește apoi tuturor acelora cari și-au dat concursul la realizarea acestei opere de mare însemnătate pentru agricultura țării, care este Institutul de cercetări agricole din România.

D. prof. Sisești face o scurtă recapitulare a lucrărilor Institutului, în diferite ramuri ale științei agricole: crearea de noi varietăți de plante, producerea de semințe selecționate, stabilirea de metode de cultură capabile a mări producția, sporirea fertilității prin îngrășeminte. Apoi combaterea bolilor plantelor, controlul fitosanitar pe baza căruia s'a desvoltat exportul, controlul mașinelor agricole și colaborarea cu fabricanții, studiul condițiilor de rentabilitate a gospodăriilor noastre agricole, vinificarea rațională prin fermenți selecționați, înobilarea vinurilor și altele.

D. profesor Sisești amintește câteva puncte esențiale ale programului viitor: distrugerea solului și mijloacele de a stăvili, irigațiile, repartiția rațională a varietăților tuturor plantelor cultivate, viței de vie și pomilor pe regiuni tipice, valorificarea îngrășămintelor produse în țară, desvoltarea industriei mașinilor agricole și a industriilor agricole. Agricultorul român nu poate și nu trebuie să mai rămână producător numai de materii prime.

Această transformare a agriculturii românești nu se poate face de cât prin știință, cu care se va rupe carapacea de plumb a rutinei.

Știința a revoluționat totul: industria, comunicațiile, construcțiile, artele păcii, războiul. A revoluționat și agricultura și o va face și la noi.

Agricultura, marea creatoare de bunuri, isvorul nesecat de putere al Statului, obârșia din care se regenerează mereu orașele și clasele conducătoare, are nevoe de o instituție puternică de directivă științifică care să-i servească ca pârghie de progres.

In încheere, d. profesor Sișești, roagă pe M. Sa Regele să ia sub ocrotirea Sa această instituție.

CUVANTAREA D-LUI C. SESCIOREANU

D. C. Sescioreanu, consilier tehnic la ministerul agriculturii și domeniilor, vorbește despre însemnătatea Institutului de cercetări agronomice, scoțând în evidență aportul pe care îl aduce această instituție în acțiunea pentru desvoltarea agriculturii românești.

„Dările de seamă, întocmite an de an — spune d. C. Sescioreanu — ne arată că acest Institut prin activitatea sa rodnică, a răspuns în adevăr unei nevoi reale și că el a corespuns și corespunde tuturor așteptărilor puse într'insul de către inițiatorii săi".

RASPUNSUL M. S. REGELUI

După discursul d-lui V. P. Sassu, ministrul justiției și adinterim la ministerul agriculturii, M. S. Regele rostește următoarea cuvântare:

Domnule Director,
Domnilor,

Incontestabil că, pentru desvoltarea agriculturii noastre, inaugurarea de astăzi constitue o zi mare, căci în frumoasa activitate a Institutului de cercetări agronomice, faptul de a-și fi găsit în sfârșit — și definitiv — un cămin, în care să poată lucra cu liniște și folos, este extrem de important.

Dar, oricât de frumos ar fi căminul, oricât de majestoasă ar fi clădirea, nu am avea dreptul să ne bucurăm, dacă nu am avea toți convingerea în sufletele noastre, că în această măreață clădire și frumos Institut, intră o putere de muncă, intră o credință și o adevărată dragoste pentru desvoltarea agriculturii noastre.

Așa cum se desvoltă, pe zi ce trece, sporirea și întărirea agriculturii noastre, Institutul de cercetări agronomice dobândește din ce în ce o importanță mai covârșitoare.

Nu sunt chemat, după cuvântările cari s'au ținut astăzi aci, să înșirui foloasele și roadele pe cari acest Institut le-a dat până ăzi. Sunt fericit totuși a le constata și a aduce, directorului său și tuturor colaboratorilor, viile Mele mulțumiri pentru frumoasele roade ce le-a dat.

Aceasta este cea mai vie chezășie a temeiniciei inaugurării de azi. Munca depusă până acum, prin mijloace mai puține, desigur că va spori și însuti în acest majestuos cadru.

Desvoltarea agriculturii românești ia, și sunt fericit să o văd, o cale nouă.

Ministerul agriculturii, a cărui importanță nimeni nu o poate contesta, — să-Mi permită însă d. ministru să spun că, începe a-și pierde din trecuta lui importanță; rămâne, incontestabil, un organ indispensabil pentru imprimarea directivelor, pentru legiferare, pentru conducere, dar nu mai este organul primordial al agriculturii române.

Organele primordiale ale agriculturii noastre sunt două, și sunt fericit a vedea că ele lucrează mână în mână: Institutul de cercetări agronomice și Camerele agricole.

Institutul de cercetări agronomice este chemat a face cercetările și a da îndrumările.

Camerele agricole, fiind organele cari sunt cele mai aproape de agricultori și cari în speță ar trebui să fie chiar reprezentanța plugărimii, sunt acelea care pot să lucreze mai vioi și mai puternic, pe lângă chiar factorul de execuțiune, a ceeace creerul crează în acest Institut (aplauze puternice).

Serbarea și inaugurarea de azi să fie deci pentru agricultura noastră un pas înainte și o mai strânsă colaborare între aceste două elemente primordiale ale desvoltării noastre agricole, cărora, în această zi de sărbătoare, le aduc toate mulțumirile Mele și tot îndemnul Meu pentru munca ce o vor depune. (Aplauze și ovațiuni prelungite).

Un Cămin gol ?

Eram dezolați, nevasta mea și eu, după nouă ani de căsătorie, de a vedea căminul nostru deșert. Căci desmierdările unui bun câine sau cântecele unui canar nu erau suficiente, la anumite ore, de a înveseli un interior. Trebuia să ne gândim la viitor. La drept vorbind nu îndrăzneam. Vă mărturisesc că amintirea unui „accident" din tinerețe mă urmărea. Mă temeam, copilul nostru să nu sufere, din această cauză. Medicul m'a liniștit prescriindu-mi o cură de PAGEOL. Avem un frumos copil, viguros. Și acum în căminul nostru recunoscător Casei d-voastră avem raza de soare.

Georges T. Gaillac (Tarn)

Pageol-ul nu numai că face să înceteze orice scurgeri, dar el ucide în acelaș timp microbul, grozavul gonococ, gonind până în cele mai ascunse înfundături. Este o antisepsie de „jos în sus" totdeauna sigură, pe care el singur poate să o asigure. *Pageol* vindecă maladiile blenoragice, cistite, etc... chiar cele mai vechi.

La farmacii și droguerii.

CAPITOL ȘI ROXY
BASTARDUL
și Succesele Căpitanului Papană

„FOTOCOPIE"
MARTIN BILINSKI
Magazin creștin. Developează, Copiază, Mărește, Reproduce. Aparate și articole pentru Fotografi amatori
Calea Victoriei No. 38
Colț cu Pasajul Majestic
Telefon No. 4.34.15

FOTOGRAFII
perfecte, obțineți cu
FILMELE și PLACILE
SUPERIOARE
Perutz

ULTIMA ORĂ

Partidul naţional-ţărănesc nu poate nădăjdui succesiunea

— Realităţile politice pledează împotriva unui viitor guvern naţional-ţărănesc. Disensiunile din partid. Legenda popularităţii s'a spulberat.—

Cu fiecare zi se accentuează tot mai mult poziţia falsă în care se găseşte partidul naţional-ţărănesc faţă de problema succesiunii.

După ce un timp îndelungat s'a prevalat de indicaţiile corpului electoral şi de pretenţia că ar fi singurul partid de opoziţie ce reprezintă o unitate de vederi în materie de guvernământ, astăzi spulberate de realităţi, toate aceste pretenţii au căzut şi singura lui nădejde a rămas combinaţiile de culise. Înţelegerea pe care o făcuse însă cu partidul dela guvern a căzut şi în situaţia aceasta, conducerea naţional-ţărăniştilor se vede nevoită să avizeze la o nouă atitudine faţă cu realitatea politică de azi.

Examinând cu obiectivitate situaţia acestui partid ea se vădeşte într'o accentuată inferioritate faţă de toate celelalte partide politice. Popularitatea pe care o avea odinioară a început să se spulbere. Succesele pe cari le-au înregistrat parţial în două-trei judeţe, la alegerile judeţene n'au reuşit să îndrepte situaţia lamentabilă obţinută în general şi nici să şteargă impresia răsunătoarelor succese obţinute de partidul naţional-creştin. Pe de altă parte frământările continue din sânul partidului şi tendinţele centrifugale ale taberilor au reuşit să macine complet autoritatea conducerii şi să statornicească în opinia publică un sentiment de neîncredere faţă de acest partid.

OSTILITATEA OPOZIŢIEI CELEILALTE

La această situaţie dificilă se mai adaugă şi faptul că întreaga opoziţie plus guvernamentalii, sunt din ce în ce mai ostili acestui partid. In afară de comunişti şi social-democraţi, toate celelalte partide duc o luptă dârză împotriva naţional-ţăraniştilor pe cari îi consideră o primejdie pentru ţară. Partidul naţional-creştin, Frontul Românesc, liberalii georgişti, partidul poporului, par-

tidul agrar şi până şi radical-ţărăniştii d-lui Iunian, sunt unanimi în a combate partidul d-lui Ion Mihalache, fără a mai vorbi de „Totul pentru ţară" a cărui adversitate este notorie.

In ultima vreme s'a adăugat şi campania violentă a guvernamentalilor contra naţional-ţăraniştilor, cărora le contestă orice calitate de a lua succesiunea.

In condiţiile acestea fruntaşii naţional-ţărăniştii cari mai au un sentiment de obiectivitate în judecarea situaţiei, îşi dau seama că un guvern naţional-ţărănesc este o imposibilitate. Este suficient să ne gândim la opoziţia dârză pe care ar întâmpina-o din partea tuturor celorlalte partide cari deţin astăzi frânele orientării opiniei publice, pentru a ne da seama că un guvern naţional-ţărănesc ar fi menit din capul locului la o prăbuşire sigură în alegeri.

De acest lucru îşi dau seama o parte din fruntaşii partidului d-lui Mihalache şi de aceea au încercat în disperare de cauză să găsească o eşire, într'o colaborare cu d. Vaida. Dar şi această încercare a eşuat. Şi astfel toate porţile spre putere s'au închis definitiv.

P. B.

Portul Bilbao a căzut

— Trupele naţionaliste spaniole au fost primite cu mare entuziasm în oraş —

San Sebastian, 20 (Rador). — **Corespondentul Agenţiei D. N. B. transmite:**

Toate posturile naţionaliste de radio au anunţat ieri la ora 16 şi 10 cucerirea oraşului Bilbao de către trupele generalului Franco.

Căderea oraşului s'a produs în urma mişcării de împresurare pe la vest şi sud, reluată azi dimineaţă şi însoţită de o mişcare de învăluire la centrul frontului.

Cea dintâi patrulă naţionalistă a intrat în Bilbao la ora 12 şi 30. Câteva puncte de rezistenţă continuau să se menţină. Înainte de a se retrage, bascii au aruncat în aer toate podurile de pe râul Nervion.

Armata naţionalistă liberatoare a fost primită în oraş cu delirante manifestaţii de entusiasm.

Cine e ctitorul bisericii din Arsura?

— Doctorul Lupu va face demagogie nerușinată cu ajutorul unui sfânt lăcaș de închinare. Atenție, plugari!...

Un domn, — hai, să-i spunem Demostene Botez — salariat al hrubelor puşcăriaşei Ana Pauker, are curajul să afirme, subt iscălitură, că „biserica din Arsura a fost construită prin sacrificiul şi cu truda doctorului N. Lupu".

Citeşti şi nu-ţi vine a crede! Doctorul Lupu, ctitorul unui lăcaş de preamărirea lui Dumnezeu?

E o farsă. Sau e un cinism.

Nicolae Lupu, de meserie medic — fără clienţi — şi de profesiune politician în slujba celor ce la Buffalo au făcut, în discursuri răsunătoare, apologia stărilor din Rusia bolşevică, nu poate încerca sentimentul divinităţii, nu-i în stare să se înalţe spiritualiceşte şi-i incapabil să priceapă, că temelia omenirii e creştinismul.

Răsfăţat al jidanilor, purtat pe braţe prin sinagogile periferice, înduioşat de osânda ce i s'a dat besmeticului Constantinescu - Iaşi şi duşman, pe faţă, al purtătorilor de sutană, doctorul Lupu nu a mers cu îndrăsneala până acolo, încât să fie ctitor al unei biserici.

Nu!

Un om, care împărtăşeşte doctrina marxistă şi militează, public, pentru comunizarea ţării — adică pentru dărâmarea locaşurilor creştineşti de rugăciune şi pentru desfiinţarea tagmei preoţeşti — nu poate fi ctitor de biserică.

Nu!

Dar dacă, totuş, lucrurile sunt reale, doctorul Lupu dovedeşte, încă odată, că e cel mai mare demagog al vremurilor — pe de o parte scuipă ceeace s'ar cuveni să adore, iar pe de altă parte — ca să câştige de partea lui poporul — adoră ceeace, pretutindeni, scuipă.

Să trecem, însă, la partea cealaltă.

Şi anume: de unde a avut doctorul Lupu bani să ridice o biserică? De unde atâtea milioane?

Acel domn, care se cheamă Demostene Botez, susţine, în hazul unei lumi întregi, că „biserica a fost construită prin sacrificiul şi truda doctorului Lupu".

Sacrificiu şi trudă?

Cum vine, oare? Ce fel de sacrificiu? Şi la ce?

Doctorul Lupu e un feteleu. Nu a reuşit până azi — are, jupânul, vre-o 60 de ani — să se gospodărească. La hotel locuieşte pe datorie, spunând că va achita chiria când va veni la putere. Masa i-o plăteşte fratele său, Costache, iar băutura i-o dau gratis jidanii. Surse de câştig. E calic, lipit pământului.

De unde bani pentru biserică? De unde?

Ne lămureşte — iată, citim abia acum — articolul de mijloc, din „Dreptatea", aşezat exact lângă cel scris de Demostene Botez: s'au făcut subscripţii, din iniţiativa ziarului „UNIVERSUL".

A, e extraordinar!

Biserica e zidită cu ajutorul ofrandelor publice, adunate în urma inimosului apel al ziarului „UNIVERSUL".

Vasăzică, doctorul Lupu, care se intitulează ctitor, nu numai că nu a contribuit cu nici o lescaie, dar nici nu a iniţiat această operă creştinească.

Care-i este, în cazul acesta, meritul? Şi pentruce Demostene Botez îl proclamă ctitor? Pentruce?

Câtă nerușinare!

Vimo

Excluderi din organizaţia liberală de Botoşani

— Motivul: nu trebuiau denunţate hoţiile dela primărie —

Comitetul judeţean al organizaţiei liberale din Botoşani, întrunit sub preşedinţia jidovitului D. Răutu, a exclus din rândurile guvernamentalilor pe d-nii G. Mvrocordat, fost prefect, Cristea Goilav, deputat şi I. Periețeanu, fost ajutor de primar.

Cei trei fruntaşi ai politicei botoşănene au fost puşi în afară de cadrele organizaţiei liberale pentrucă au denunţat fraudele comise la primărie de I. Romanescu, fostul edil de tristă memorie.

De cele hotărîte la Botoşani a fost informat telegrafic şi d. Gh. Tătărăscu. D-sa s'a arătat nemulţumit şi a considerat măsurile ca inoportune.

In adevăr, e uluitor: trei oameni cinstiţi, pentrucă au avut curajul să scoată putregaiul la lumină şi să încunoştiinţeze justiţia că la comună s'au săvârşit jafuri, sunt daţi afară.

Daţi afară, deoarece nu s'au solidarizat cu potlogarii.

Cazurile sunt tipice şi pentru vremurile de azi şi pentru mentalitatea jidoviţilor cari conduc organizaţia liberală dela Botoşani.

Lupta de astăzi din baroul de Ilfov

Astăzi, în lumea avocaţilor din Capitală, se dă, din nou, o mare bătălie: se vor alege şapte consilieri, delegaţi ai baroului de Ilfov, în Uniunea generală a avocaţilor.

In jurul acestui esenţial eveniment din uriaşa cruciadă pentru românizarea barourilor, se duce, de mai multă vreme, în presa iudaică, o puternică şi violentă campanie. Se scriu articole în care îndrăzneala merge până la provocare şi insinuarea până la perfidie; se fac reportagii nesfârşite, în cari cifrele sunt falsificate; se iau interviewuri celor mai imbecili dintre toate lichelile democraţiei semite, totul este cu dibăcie răstălmăcit, pentru a deplasa sensul real al iniţiativei pentru naţionalizarea corpului avocaţilor.

Disperaţii cauzelor pierdute încearcă, prin tot felul de meştere interpretări, să coboare nivelul luptei, la o meschină serie de revendicări profesionale mărunte. Iar ceilalţi, cari îşi dau seama de înţelesul politic al acestei încrucişeri de spade, caută să arunce umbra calomniei peste eroica ofensivă a avocaţilor români şi creştini. Pentru atâta numai, cu siguranţă că bătălia nu va putea să fie zădărnicită.

Incordarea este într'adevăr, patetică. Nu este vorba de o alegere banală, ci de selecţionarea unor consilieri cari să aplice hotărîrile congresului dela 9 Mai. Minoritatea avocaţilor democraţi, alcătuită din jidani şi toţi şabăsgoimii cunoscuţi, în frunte cu nefericitul logodnic al tuturor aiurelilor, se pregăteşte intens pentru alegerea aceasta, se vorbeşte de ocuparea Palatului de Justiţie, de bande de bătăuşi şi, firește, de toate celelalte arme din arsenalul faimos al sinistrei noastre democraţii.

In schimb avocaţii români şi creştini, ducând lupta cu onestitate şi energie, ferindu-se de orice exces, pentru că dreptatea e cu ei, se prezintă în alegerile de astăzi demni şi solidari. In fruntea listei candidează cei doi mari avocaţi, cele două strălucite inteligenţe ale baroului, d-nii Istrate Micescu şi I. Gr. Periețeanu, în tovărăşia celor mai destoinici maeştri ai barei. Dreptatea şi inteligenţa s'au unit astfel, pentru a cuceri victoria.

Noi nu ne mai îndoim asupra rezultatului. Lista naţionalistă va învinge. Am scris aceste rânduri numai pentru a sublinia imprudenta provocare a presei jidoveşti. Toate se plătesc însă. Iar la vremea lor, nemernicii trătdători ai cauzei naţionale îşi vor primi ceeace merită.

Inhumarea rămăşiţelor pământeşti ale lui Ion Livianu

— D-na Muşi la instrucţie. Pelerinajul publicului la cimitirul „Izvorul Nou".

In continuarea cercetărilor în jurul dramei dela „Wagons-Lits" ieri la ora 1 a fost audiată la cab. IV instrucţie de către d. judecător Mitulescu, eroina tragicei întâmplări, d-na Lisette Muşi.

In faţa judelui-instructor d-na Muşi a repetat cele declarate în ajun în faţa organelor poliţiei judiciare, adăugând, ca amănunt important, că relaţiile cu Liveanu durau de aproape un an de zile. Intâlnirile aveau loc ziua în garsonierele, des schimbate, ale victimei.

In timpul interogatoriului, care a durat nu mai puţin de trei ore a avut numeroase accese de disperare, când isbucnea în plâns sfâşietor.

La ieşire, fiinţa ei micuţă, copleşită de curiozitatea mulţimii de pe sală a fost sguduită iarăşi de adânci hohote de plâns.

A ieşit din tribunal mai mult purtată pe braţe, decât sprijinită de însoţitori.

*

In capela cimitirului „Isvorul Nou" au fost transportate, încă de Vineri seara rămăşiţele pământeşti ale lui Ion Liveanu.

In tot cursul zilei de ieri, la cimitir a fost un neîntrerupt pelerinaj.

Pe sub ghirlănzile cu care a fost pavoazată aleia principală s'au scurs lungi şiruri îndoliate, venite să depună flori la catafalcul mortului.

La căpătâi au vegheat toată ziua, până seara târziu, d-na Liveanu, tatăl şi sora victimei, prietenii şi cunoscuţii mortului.

O cruce simplă de lemn cu inscripţia: „I. N. R. I." — Ion Liveanu— 1937 străjuie între flori, figura, rămasă frumoasă, a celui ce a fost Ion Liveanu.

Horbote albe îi acoperă trupul şi se resfrâng peste marginile sicriului de lemn. Pe lângă pereţii capelei, pe parchet, numeroasele buchete de flori, dau o notă de sobră solemnitate.

La picioarele mortului doar, o jerbă impunătoare de chiparoase încearcă să adaoge mai mult fast.

Azi la ora 5, în aceiaşi atmosferă de sobrietate va avea loc înhumarea.

Haşiştii se agită mereu

— Un memoriu, pe care d. Dinu Brătianu nu-l va lua în consideraţie —

Haşiştii se agită din nou. Şi presa jidovească le face o publicitate întinsă.

Ştiţi, care e ultima svârcolire a acestor politicieni înfrăţiţi cu politicianiştii?

Cea de Joi seara.

Şi ştiţi ce au hotărît aceşti paraponişti?

Au întocmit un memoriu, prin care cer sancţiuni contra şefilor de organizaţii impopulari şi ierarhizare pe bază de merite.

Impopularitatea nu-l priveşte, desigur, pe d. Petre Ghiaţă, care a fost înfrânt la alegerile judeţene dela Ilfov de d. Niculescu-Dorobanţu.

Iar ierarhizarea „valorilor" din partid nu vizează, credem, şi pe d. Petre Bejan, care a ajuns, pe când nici nu-şi închipuia, subsecretar de stat.

Memoriul va fi înaintat d-lui Dinu Brătianu.

Şi d. Dinu Brătianu îi va da importanţa ce-o are orice jalbă ticluită de profitorii de posturi.

Banchetul tineretului naţ.-ţărănesc la „Gib"

Naţional-ţăraniştii au avut un banchet ieri după amiază în sala „Gib".

D. Madgearu, ca totdeauna, a insultat mişcările naţionaliste şi a reuşit să se pună în conflict şi cu d. Maniu, pentrucă a spus: noi avem un mare conducător, vrednic să fie prim-ministru, îl avem pe Ion Mihalache şi mergem cu el încrezători în viitor.

D. Mihalache a făcut aceeaş demagogie pe care o face la întrunirile de bâlciu şi a perorat:

„Sinele sunt bune şi trenul partidului naţional-ţărănesc nu poate duce decât în gara puterii".

Eroul dela Topoloveni uită, însă, că şinele se strică din cauza prea multor ploi şi trenul, condus de un maşinist incapabil, se prăbuşeşte în prăpastie.

Uită!

Şi va constata, apoi la toamnă, că în gara puterii nu pot ajunge trenurile de marfă înaintea celor rapide.

Să aibă puţintică răbdare d. Mihalache!...

Ştiri şi polemici

M. S. REGELE CAROL a părăsit Capitala aseară, plecând la Cetatea Albă, unde va asista în cursul acestei dimineţi la inaugurarea sanatoriului maritim de la Bugaz.

*

CU UN TREN special au plecat astă noapte în Basarabia membrii guvernului, urmând ca azi să patroneze festivităţile ce vor avea loc la Cetatea Albă.

*

D. MAREŞAL Averescu a oferit, cu prilejul audienţei avută, Majestăţii Sale Reginei Maria un volum din Notiţele sale de război cu următoarea dedicaţie:

„Momentele cele mai memorabile din perioada neutralităţii noastre, la începutul războiului mondial, pot fi considerate ca un titlu de glorie pentru M. S. Regina Maria, care odată cu urcarea pe Tron a dat curs avântului Său patriotic, exercitând o influenţă constantă şi eficace pentru a orienta minţile şi inimile românilor pe calea impusă de aspiraţiunile milenare ale neamului.

Depun la picioarele Augustei Doamne recunoştinţa ce, ca Român, sunt în drept a exprima".

MAREŞAL AVERESCU

*

MINISTERUL de interne a dat un comunicat prin care arată, că cercetează cu toată discreţia temeinicia denunţului cu privire la numirile de notari în Ardeal şi dacă va găsi vinovaţi, va aplica drastice sancţiuni.

*

MONUMENTUL lui Ion Brătianu, lucrat de sculptorul Mestrovici, a fost expediat din Split spre Bucureşti.

De reţinut, că opera cântăreşte 50.000 kgr.

*

D. dr. AL. VAIDA VOEVOD, preşedintele Frontului Românesc, părăseşte astăseară Bucureştii, plecând la Braşov şi de acolo la Cluj.

Fostul premier va veni în Capitală la toamnă.

*

D. M. ARCISZEWSKI, ministrul Poloniei la Bucureşti, a părăsit ieri Capitala plecând la Varşovia.

Ministrul Poloniei pleacă la Varşovia în vederea pregătirii primirii M. S. Regelui şi a Marelui Voevod Mihai, care va avea loc în cursul săptămânii viitoare.

*

JOI 24 IUNIE, ora 11 a. m., va avea loc la cimitirul Bellu, la mormântul lui B. P. Haşdeu, un pelerinaj organizat cu prilejul apariţiei „OPERELOR", în ediţie definitivă, ale marelui gânditor şi scriitor.

Pelerinajul se va face sub auspiciile Fundaţiei pentru Literatură şi Artă „Regele Carol II" — care a editat această monumentală lucrare — şi Societăţii Scriitorilor Români.

Se va oficia un serviciu religios, după care vor lua cuvântul d. prof. Al. Rosetti, directorul Fundaţiei pentru Literatură şi Artă „Regele Carol II", d. Mircea Eliade sub îngrijirea căruia a apărut ediţia definitivă a „OPERELOR" şi reprezentantul Soc. Scriitorilor Români.

*

TRATATIVELE economice cu delegaţia ungară, pentru încheierea unui nou acord, au început eri la Sinaia.

Excelenţa Sa d. Milan Hodza, preşedintele de consiliu al Cehoslovaciei, a adresat următoarea telegramă excelenţei sale d-lui Gheorghe Tătărescu:

„Părăsind pământul ospitalier al frumoasei Dv. ţări, ţin să Vă adresez mulţumirile cele mai cordiale pentru primirea prietenească ce mi s'a rezervat, în care am văzut o dovadă a solidarităţii intime şi fraternele care uneşte pentru totdeauna ţările noastre.

Vă rog să prezentaţi M. S. REGELUI omagiile mele profund devotate. Binevoiţi a mulţumi Excelenţei Sale d-lui Victor Antonescu şi membrilor guvernului regal precum şi tuturor celor cari au contribuit la succesul acestor ultime zile".

Milan Hodza

*

După întoarcerea membrilor guvernului, din Basarabia, va fi convocat un important consiliu de miniştri, în care se va fixa programul de lucru pe timpul vacanţei. Tot cu acest prilej se vor fixa şi concediile miniştrilor.

*

ASTASEARA la ora 7 are loc, la biserica Sf. Nicolae-Vlădică din b-dul Maria, căsătoria religioasă a d-lui dr. LASCAR BURUIANA cu d-na MARIA GRIGORESCU. Nuni vor fi d-na şi d. prof. dr. Radu Vlădescu.

*

ŞEDINŢA consiliului superior al cartelurilor, ce urma să se ţină eri, s'a amânat pentru Miercuri după amiază.

*

GUVERNUL BLUM a trecut ieri prin momente foarte critice.

In şedinţa de după amiază a senatului d. Abel Gardey şi-a depus raportul asupra proectului de lege votat de Cameră, arătând că Franţa, se găseşte într'un moment de grave dificultăţi financiare şi economice. Amendamentul senatorului Perrier cu privire la raportul comisiunei financiare a fost respins cu 188 voturi contra 72 cu toate că a fost susţinut de d. Leon Blum.

Proectul a fost votat după ce i s'au adus serioase modificări de către comisia financiară.

*

IERI s'au închis desbaterile congresului Asociaţiei generale a medicilor din România.

In ultima şedinţă s'au discutat cauzele relei stări sanitare din ţară, medicina preventivă, etc.

La sfârşit s'a votat o moţiune.

*

FOSTUL primar al Botoşanilor, I. ROMANESCU, arestat sub învinuirea ce i-o aduce cabinetul de instrucţie: fraude în dauna comunei — a demisionat din organizaţia liberală, ca, să fie la adăpost de orice suspiciune".

Iată, că defraudatorii au şi o oarecare „morală".

*

SE VORBEŞTE, că banchetul naţional-ţărănesc dela „Gib" a fost organizat şi plătit de Max Auschnit.

Să fie, oare, adevărat?

Soc. „Distribuţia" răspunde de complicitatea funcţionarilor săi în cazul Varveri?

— Cercetările justiţiei şi ministerului de finanţe. Confirmarea mandatului lui Varveri. Alte vicii ale serviciilor exterioare financiare. —

D. judecător V. LAZARONEANU a continuat eri interogarea jidanilor ARONOVICI şi GOLDSTEIN, casierul şi contabilul soc. „DISTRIBUŢIA".

Deasemeni a fost audiat şoferul lui VARVERI, care a dat relaţii asupra drumurilor făcute de delapidator în ultimele zile pentru a-şi ascunde banii şi lucrurile de valoare, ce le avea în casă. Cu această ocazie s'a stabilit cu certitudine, că VARVERI are un imobil la Craiova, altul în Capitală şi maşina, asupra cărora s'a pus sechestru asigurător.

CONFIRMAREA MANDATULUI DE ARESTARE

Tot eri, VARVERI a fost dus în faţa Tribunalului secţia II comercială, care a procedat la confirmarea mandatului de arestare, ce a fost emis Vineri.

Ca şi reprezentantul ministerului public, avocatul delapidatorului a cerut confirmarea mandatului de arestare până la desăvârşirea instrucţiei.

Tribunalul a confirmat mandatul pe loc.

ANCHETA MINISTERULUI DE FINANŢE

D. D. Alimănişteanu, subsecretar de stat la ministerul finanţelor, a primit eri raportul d-lor CEPEKESS, subdirectorul bugetului general al statului, C. TAUTU, inspector general, I. FLORESCU, inspector, I. LUPAŞCU, administrator de încasări şi plăţi şi MOLAN, şeful contabilităţii, dela Administraţia financiară a sectorului IV Verde, în legătură cu delapidările fostului casier VARVERI.

S'a constatat, că deşi controlul se făcea conform prescripţiilor legale, fraudele nu au putut fi descoperite decât după ce s'a făcut o verificare amănunţită, prin care s'au putut descoperi sistemele ingenioase ale delapidatorului, scăpat până acum prin ajutorul complicilor săi din afara serviciului.

Tot eri, comisia, formată din d-nii inspectori P. MATEESCU, I. ROŞCA şi TULIU BARBU, a început verificarea gestiunii fostului casier, pe trei ani bugetari, adică pentru timpul cât a funcţionat în calitate de casier delapidatorul.

SOC. „DISTRIBUŢIA" VA FI OBLIGATA LA DAUNE?

Desigur că fraudele dela Administraţia financiară a sectorului IV Verde, sunt condiţionate şi de unele vicii de organizare ale serviciilor exterioare financiare. Intre acestea, astăzi mai reamintim în treacăt de nenumăratele modificări în sistemul de contabilitate al administraţiilor şi percepţiilor, lipsa unui regulament la legea de organizare a ministerului de finanţe şi imixtiunea de atribuţii, prin ordinele ministerului, prin care inspectorii de la încasări sunt utilizaţi pentru impuneri şi alte însărcinări, care îi împiedică de a activa la postul lor de imediată şi mare răspundere.

In cazul de faţă, nu lipsei de control, cum se exagerează de către cei de rea credinţă sau de nepricepuţi, se datorează daunele statului de circa 9 milioane lei, deoarece cauza principală a fraudelor se constată a fi în afara serviciului.

Jidanii ARONOVICI şi GOLDSTEIN au fost complicii sau cel puţin tăinuitorii lui VARVERI, poate şi cu deplină cunoştinţă din partea conducerii soc. „DISTRIBUŢIA", aşa că lipsa celor 8 milioane lei din casa statului, constatate în contul „DISTRIBUŢIA", trebue să fie suportate de această societate.

După cât se pare, cele două anchete paralele au ajuns la această concluzie, constatându-se complicitatea jidanilor.

Subliniem această latură a problemei, mai ales când azi vedem, că o anumită presă — desigur pentru motive de ordin comercial — menajează pe jidanii dela „DISTRIBUŢIA", cari au operat în dauna statului.

Interesul statului trebue să primeze intereselor anumitor particulari.

— p. t. —

Tuhacewsky a fost asistat de preot?

In legătură cu executarea mareşalului Tukhacewsky, detaliile lipsesc încă.

Totuşi, hebdomadarul parisian „Marianne", este informat de la Moscova că cu puţine zile înainte de arestare, mareşalul rosu simţindu-se pierdut şi-a manifestat dorinţa ca, în cazul că va fi condamnat cu pedeapsa capitală, să fie asistat de un preot. Dorinţa aceasta este surprinzătoare, dacă ne gândim la declaraţiile de păgânism pe cari Tukhacewscky le-a făcut biografului său, Pierre Fervaque. Insă, s'au văzut multe cazuri de conversiune subită în articulo mortis.

Ar fi interesant de ştiut dacă ultima dorinţă a şefului armatei roşii a fost ascultată.

Red actor responsabil: EUGEN VICTOR POPA

Tipografia ziarului „UNIVERSUL", str. Brezoianu 23—25 Bucureşti

BIBLIOTECA CENTRALĂ „ASOCIAȚIUNEA” SIBIIU

6 pagini 3 lei

ANUL VI, No. 774 Marți 22 Iunie 1937

Taxa poștală plătită în numerar conform aprobării Dir. Gen. P.T.T. No. 118.370/1934

Porunca Vremii

TRIBUNA ZILNICĂ DE LUPTĂ NAȚIONALĂ ȘI CREȘTINĂ

Să vă faceți vrednici, voi, tânără generație, de cea mai mare aniversare și de cel mai mare eveniment pe care-l puteți hărăzi acestui popor, să refaceți unitatea morală, națională și sufletească a țării pentru a începe cea mai splendidă epocă de ascesiune valahă.

Veți îndeplini astfel mandatul pentru care s'a jertfit întregul șir al generațiilor de luptători naționaliști.

Dr. AL. VAIDA VOEVOD

Abonamente anuale: Lei 1000 pentru instituții și sprijinitori; Lei 800 pentru orașe; Lei 600 pentru sate. Se primesc și abonamente pe 6 și 3 luni

Ori ce sumă se poate trimite prin Casa de economii și Cecuri poștale (CEC) astfel: ABONAȚII PENTRU CONTUL 1224 DEPOZIARII „ „ 10405

Director: Dr. ILIE RĂDULESCU

Redacția și Adminisfrația: BUCUREȘTI I, Str. Sărindar 18

TELEFON: Direcție, redacție 4.1853 Ad-ție, publicitate 4.1852

Pentru descătușarea Neamului, urmăriți zilnic slova de foc a „Poruncii”!

Elogiul familiei

Fiindcă evenimentele din Rusia stagnează și altceva mai important nu se mai întâmplă pe la noi — avocatul Mușoi a spart cu tunul onoarei sale călcate, atmosfera aceasta de caniculară indiferență.

Nici odată nu am văzut, însă, o opinie publică mai unanim favorabilă nefericitului erou dela „Adriatica”. Avocatul Mușoi reprezintă la ora aceasta o întreagă, imensă categorie de ofensați și ofensa lui nu este numai decât de ordinul lui, personal, familiar. La instrucție „criminalul” a spus:

m'am hotărît eu să-mi fac singur justiție”.

Și și-a făcut!

Și-a făcut cu o metodă clasică, pe care unii o găsesc prea macedoneană. Nu. Avocatul Mușoi a procedat după toate regulele psihologice și după toate normele onoarei vexate.

Afacerea în sine nu interesează atât, deci. Ea este o „crimă sentimentală”, ca oricare altă crimă sentimentală, unul din eroi — numai unul — și-a primit pedeapsa cuvenită, iar celălalt, cel jignit, și-a răcorit cu șase gloanțe sufletul pângărit în ce-a avut el mai sfânt: cununiile.

Nici luată în particularitățile sale, crima nu este atât de originală. D-na Mușoi, după toate declarațiile pe care le-a făcut, este o biată capie care după zece ani de căsnicie, în care au înflorit două copile, îi alunecă ochii după un oarecare Jean Liveanu — ce nume de dizeur evreu! — un biet contabil care, câștigând bine, își permitea și fantezia să se îmbrace chic — atât cât poate să fie chic un Jean Liveanu oarecare! — să trimită flori și scrisorele mov, în versuri!

In totul, deci, un biet amor de mahalà, fără imaginație, fără poesie, fără lanțurile grele ale pasiunii și fără altă complicație decât tragicul desnodământ.

Ceeace ne reține din tot acest subiect, demnă nu ni se pare decât sângele rece cu care Ion Mușoi și-a șters petele depe visurile sale de viață. Macedonenii dovedesc încă odată că reprezintă o insulă de oameni extraordinari, cari ne-au dat nu numai o seamă de învățați, filologi în deosebi, comercianți iscusiți și fruntași patrioți — dar ei dau în totdeauna UN CARACTER! Familia macedoneană e clădită pe baze atât de solide și de sacrosancte, că acolo unde Lucifer își vâră coada, e mare jale, mare eveniment. Cine cunoaște literatura de speță aromână, a băgat de seamă ce moravuri austere au acești oameni, ce sfințenie domnește în familia și în comunitatea lor atât de încercată. Am citit de curând un foarte interesant roman intitulat „Eroii Pindului” și datorit d-lui Constante, un aromân tot atât de înzestrat și care pe mine, personal, m'a mai interesat și prin alte lucrări privitoare la Albania și Macedoneni. Rămâi înmărmurit de ce frumusețe morală domnește în părțile acestea străvechi românești. De altfel, nici nu s'ar fi putut păstra petecul acesta de latinitate acolo, dacă nu aveau această etică superioară. Un popor, să se știe, decade întâi prin moravurile sale.

Scriu aceste rânduri, în grădina luminată a d-rului Ilie Rădulescu, directorul nostru, care și-a botezat astăzi — naș fiind marele nun al Neamului, Maestrul Octavian Goga — încă un copil, o fetiță, celebra Porunca-Felicia, brună și vie ca un buzdugan. Și remarc încă odată, eu care însumi am intrat în rândul oamenilor, cât e de sfântă și de caldă atmosfera familiară. Fără familie, fără divinitatea în carne și oase a pruncilor, viața nu ar avea niciun rost. Tot ce facem noi mai bun, în sânul și în ambianța tandră a familiei, o facem.

Cazul Mușoi, cum spuneam, e un caz de imponderabil. Un prieten al casei canalie și o tânără doamnă zăpăcită de apa lui de colonie și de briliantina părului.

Ținem însă să remarcăm că familia românească se destramă. Colegul nostru Prundeni, în frumosul său articol de ieri, a arătat câteva aspecte ale moralei noastre curente.

Femeia româncă s'a zăticnit. Funcționarismul, așa zisa emancipare pe care i-o dă așa-zisa carte învățată, posibilitățile facile cu care se câștigă la noi banul — și cu care se delapidează adesea! — au întors capul nouei generații de femei. In localurile de noapte, în stațiunile de climă și de plajă, se văd lucruri întristătoare care scad prestigiul românces, atât de frumos înzestrată de Ceruri.

Și nu e mai puțin adevărat că și noi bărbații, suntem porcii culpabili. Teribilă e tentația Evei, dar dacă Adam nu răspunde cu șoaptele și cu punga sa — nimic nou sub lună nu s'ar întâmpla.

Sunt unii bărbați atât de scârbe și de ordinari, încât femeile, logodnicele, surorile și copilele noastre anevoie mai pot circula în lume, fără să nu simtă la fiecare pas vexațiunea. Dela o anumită oră, destul de timpurie, a serii, o femeie cinstită nu mai poate merge pe stradă.

Problema, însă, e așa de importantă, încât asupra ei trebuie să revenim.

N. CREVEDIA

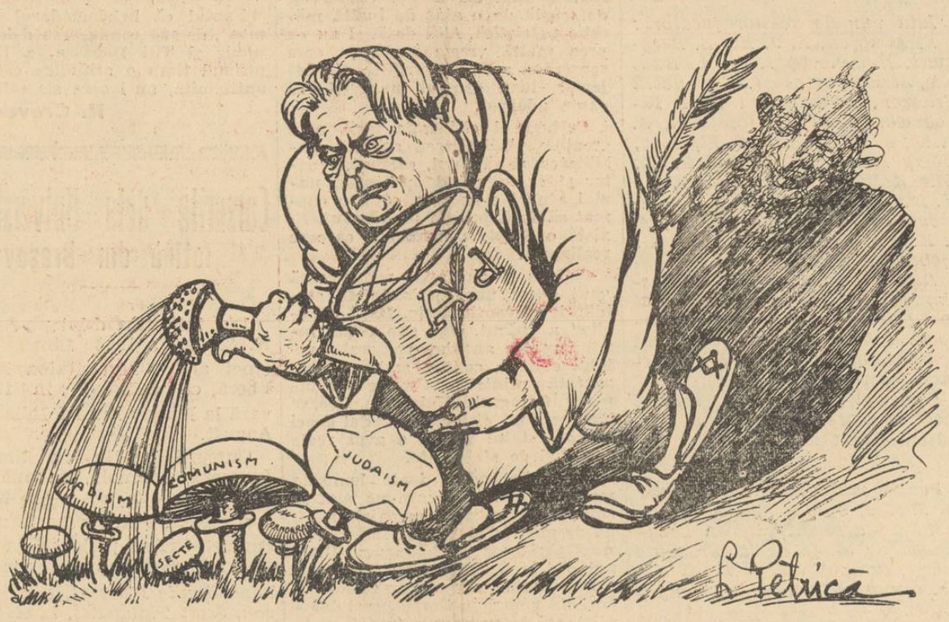

Grădinarul SADOVEANU,
Cel cu sufletul vândut,
Țării lui sporește-aleanu'
Cârmuit de Belzebuth:

Pe ciuperci otrăvitoare
Imprejurul căror sapă,
El, cu marea-i stropitoare
Ne'ncetat le-aduce apă!

Și ciupercile, udate
Căpătând prin apa-i VIAȚĂ,
Tot mai dese și mai late
Pe meleaguri se răsfață!

Speculatorii podgorenilor

Am inaugurat eri o săptămână a vinului, cu propagandă, cu discursuri și frumoase îndemnuri pentru podgoreni și pentru consumatori.

Firește că orice propagandă în orice domeniu, își are corespondentul ei de folos, dar mai ales în ordinea morală. Practic, orice propagandă rămâne însă fără de efect, dacă nu e precedată și secondată de o serie de măsuri și înfăptuiri menite să-i dea dinamismul necesar în orice realizări.

Suntem o țară cu numeroase podgorii ce produc vinuri de calități superioare pe cari însă nu știm nici să le întreținem nici să le plasăm pe piețele interne și străine. Producătorul de vin este un sacrificat. Vinul său nu este cerut decât la prețuri derizorii, în podgorie, și este oferit consumatorului, în orașe, la prețuri fabuloase.

In mod obicinuit, producătorul de vin își vinde produsul său începând dela 4 lei până la maximum 12 sau 15 lei litrul pentru vinuri de o calitate excepțională. Este ușor de înțeles că în aceste condiții dacă nu pierde, în orice caz abia reușește să-și acopere cheltuelile de producție cu suma realizată pe întreaga lui recoltă.

Se întâmplă însă că vinul pe care acest producător l-a vândut cu 5 lei litrul, se vinde în cârciumi bodegi și restaurante la prețul de 30 lei litrul, iar cel de calitate superioară, adică acela pe care podgoreanul a prins între 10 și 15 lei se vinde între 40 și 60 lei litrul, consumatorului, în detaliu la localuri.

Acest câștig fantastic de 300 până la 500 la sută pe care îl realizează intermediarul, constitue o adevărată plagă pentru podgorenii noștri. Lipsa aceasta de proporție între calitatea și prețul vinului la cârciumar și restaurator face ca vinurile de calitate să nu-și afle debușeu iar cele slabe să se vândă în podgorie la prețuri derizorii, înavuțind o seamă de intermediari veroși cari în majoritatea cazurilor sunt străini.

Ce poate face propaganda față cu o asemenea situație, dacă oficialitatea nu înțelege să ia măsuri pentru curmarea acestei specule neomenoase? Poate producătorul, care se vede silit să-și vândă produsul viei pe nimic, să se mai gândească la îmbunătățiri în scopul de a da pe piață un vin preparat conform cu cele mai perfecte condiții stabilite de ultimele descoperiri în materie? Cu ce, dacă și așa abia își scoate cheltuelile? Și de ce? Dacă vinul lui este tot atât de prost plătit la cramă și se vinde cu prețuri fabuloase în cârciumi?

Prepararea vinului pentru a-l face să dureze în condițiuni excelente și a-l feri de boalele inerente, cere o tehnică specială și pentru aceasta o cheltuială în plus. Vinul astfel pregătit se scumpește iar depozitarul și cârciumarul nu cumpără vin scump, fiindcă vrea să câștige cinci sute la sută. De ce s'ar expune deci podgoreanul la nouă pagube?

Acolo unde vinurile au o preparație specială — cum este în Franța spre exemplu — podgorenii n'au altă menire decât să producă mustul pe care îl vând marilor tovărășii de vinificație, unde vinul se selecționează pe sorturi, se prepară pentru a-l feri de orice neajuns și se pune apoi în consumație pe un preț care la detailist — la băcan, cârciumar sau restaurator — nu diferă de cel al producătorului decât cu un coeficient ce nu trece de 30%. Ba în unele regiuni producătorul — viticultorul adică — nu vinde decât strugurele pe care îl iau și-l sortează cooperativele de vinificație cari de cele mai multe ori sunt ele însișî tovărășii de podgoreni. Firește că în asemenea condițiuni vinurile produse sunt de o calitate excepțională și prețurile, foarte abordabile în raport cu această calitate, pentru consumator.

Noi ne învârtim însă într'un cerc vicios. Bem toate borșurile cu prețuri fabuloase pentru a îmbogăți o seamă de intermediari veroși și podgoria românească — atât de renumită odinioară — se ruinează sub privirile propagandistice ale unei oficialități ce reduce orice acțiune la un frumos discurs.

Petru Bănescu

Români și Romînce

Ne plângem mereu c'am ajuns străini în țara noastră, că toate avuțiile țării au fost acaparate de venetici și că însăși viața noastră spirituală este falsificată de jidani.

Dincolo însă de bocetele noastre, de babe, nici un semn de protestare sau de reacțiune.

Să spargem geamurile sau să reacționăm prin brutalitate? Nu. N'are nici un sens. Până la urmă geamurile sparte, le plătim tot noi contribuabilii Români.

O singură măsură, pașnică, legală, de solidaritate morală și națională: nu cumpărați, nimic dela jidani. Nu le lăsați, sub nici o formă, banul vostru!

Demnitate profesională și porcărie guvernamentală

Trecând dela desiderate, barourile române prin delegații lor în congresul general ținut la București în ziua de 9 Mai 1937 a parcurs drumul încercărilor platonice fixând definitiv norme legale și obligatorii.

Pentru ca drumul marcat să poată încununa victoria, mai trebuie un pas. Cu barourile cucerite și naționalizate încă nu se putea rezolvi comandamentele corpului. Trebuia câștigată Uniunea generală a avocaților, forul suprem, Casația. Altfel tot ce se face însă prin barouri rămâne literă moartă dacă Uniunea nu are acelaș punct de vedere, acelaș concept de ideal.

Bestiile comuniste, introduse în arenă de banii jidanilor, interesați în prim rând la injectarea în Uniune a virusului democrat, n'au precupețit nici un sacrificiu pentru a determina autoritățile să împiedice, cel mai fericit caz, alegerile cari trebuiau să aibă loc eri 20 Iunie.

Mândria noastră națională și profesională ne-a oprit să apelăm la elemente din afară de breaslă; dar am invitat pe jidani să se abție dela vot. Dece? Pentru că vrem numai **românul** să-și aleagă pe **român**. Este o invitație politicoasă pe care am adresat-o în urma unei hotăriri care va rămâne jurisprudență constantă.

Să aperi elemente străine de interesele noastre naționale, străine de aspirațiile sufletului nostru, elemente cari au făcut apel la scursorile străzii, înarmându-le și postându-le prin locuri strategice, iacă ce nu poate înțelege mintea noastră și logica prinde.

Să priceapă însă incompetenții, demagogii și farseurii tuturor durerilor obștești că, ori cât s'ar abate, ori cât s'ar smuci, nu pot strecura în rândurile noastre divertismente.

Sufletul nostru s'a ciselat și s'a determinat. Idealul nostru s'a zidit pentru totdeauna și **fără perspective de revenire**. Dorințele noastre, drumurile noastre au fost nu numai croite dar pietruite pentru veșnicie din și cu suferința atâtor generații. Nu mai avem astăzi decât să ne păstrăm calea, să executăm ce am hotărît.

Desacordații sentimentului național n'au decât s'aleagă: între renunțare la ideea care se confundă la ei cu interesul și între renunțare la binefacerile pământești.

Nu cunoaștem rezultatul, dar suntem convinși aproape că la binefaceri nu se renunță.

Ocrotitorii comunismului să-și aleagă alt locaș, altă țară, până ce nu dă peste ei întregul răsvrătirii naționale.

Alegerile au fost amânate dar să nu se uite: și victoria a fost amânată.

Ion D. Boroianu

Minciuna, religie de stat

Un ziar naționalist din Salamanca a avut inspirația de a colecționa toate comunicatele false pe cari comuniștii le-au răspândit, din Spania în toată lumea, dela începutul revoluției și până acum. Făcând bilanțul general al cifrelor cuprinse în aceste comunicate false s'a constat că dacă ele ar fi adevărate, în acest caz, generalul Franco ar fi pierdut în cursul revoluției 2 milioane 686.000 de oameni, 13.455 avioane, 6000 tunuri și 80.000 automobile! *Iar comuniștii ar fi trebuit să cucerească un teritoriu* de două ori mai mare decât Spania și Marocul; să ocupe Oviedo de douăzeci de ori, Toledo de șaseprezece ori, Saragoza de nouă ori, Cordova de cinci ori și Huesca de treizeci și trei de ori!

Faptul acesta corespunde realității și el a fost difuzat în felul acesta, prin comunicate fanteziste, pentru a întări speranța comuniștilor și întregei opinii din lume că acțiunea generalului Franco va fi sfărîmată de forțele roșii.

Este, desigur, acesta un fapt mărunt care la prima vedere nu prezintă o importanță deosebită. Dar dacă-l anexăm la alte fapte mărunte, similare, vom putea face unele constatări foarte interesante și foarte instructive pentru mentalitatea comunistă.

Iată. Știm cu toții că U. R. S. S. face o extraordinară propagandă în ceeace privește înfăptuirile socialiste din republicele sovietice și în ceeace privește industrializarea acestui mare imperiu. Cred că nu mă înșel afirmând că în legătură cu propaganda, Rusia Sovietică trebue considerată printre primele țări din lume. Iar pe deasupra tuturor acestor publicațiuni oficiale sau neoficiale mai avem și o foarte bogată literatură comunistă scrisă de personalități mondiale cari au aderat la regimul sovietic.

Astfel cititorul burghez, cititorul inofensiv care nu cunoaște realitatea este cu adevărat zăpăcit de impresionantele cifre pe cari le găsește în această literatură și, consecvent „adevărului”, prezentat de aceste cifre, este în stare să afirme că regimul din Rusia este regimul politic al viitorului pentrucă acolo se construesc lunar 100 avioane, 100 locomotive, 10.000 de automobile, 50 de tunuri, etc., etc...

Să recunosc sincer: am crezut și eu în această literatură când, întâmplător, mi-a căzut sub ochi cartea unui scriitor comunist care, după ce-a călătorit liber prin toată Rusia, a scris o carte, arătând adevărul așa cum este el.

Este vorba despre cartea lui Robert Mossé: „L'Union Sovietique au carrefour”.

Din lectura ei am putut constata nu numai desnădejdea discretă a autorului că în țara socialismului marxist există azi o nouă burghezie și un nou capitalism, — dar chiar am surprins și mărturisirea acestuia că toate datele statistice cu cari conducătorii dela Kremlin au umplut lumea, prin literatura de propagandă, date ce sunt în legătură cu forța industrială și armată a Rusiei Sovietice, — sunt false. Uzina care construește lunar 10 avioane este trecută în această literatură ca fiind capabilă să construiască 100 de avioane. Și așa se întâmplă cu toate ramurile de producție.

In lumea cifrelor este foarte ușor să mai adaugi un zero mai ales când n'ai posibilitatea de a controla, de a verifica. Și atunci comuniștii de ce n'ar mai adăuga câte un zero, sau două, după caz!. — când astfel își pot face o propagandă neegalabilă? Și noi dăm crezare spuselor lui Robert Mossé nu numai pentrucă a fost un simpatizant al U. R. S. S., dar și pentrucă știm că dacă cifrele din literatura pro-sovietică ar corespunde realității în acest caz orice călător străin ar putea umbla liber prin toate uzinele și orașele rusești. Intrucât conducătorii comuniști nu ar avea nimic să ascundă opiniei mondiale.

Și acum concluzia care este una și valabilă pentru toate problemele în legătură cu U. R. S. S.: comunismul a transformat minciuna într'o adevărată religie de stat pentru a masca realitățile cari dacă azi sunt înăbușite, în mod fatal, vor isbucni mâine.

Așa s'a întâmplat cu comunicatele comuniștilor spanioli, așa se va întâmpla cu regimul de minciună care mai supraviețuește încă în Sfânta Rusie.

Ștefan Ionescu

FEMEIE ROMÂNCĂ!

Nu te uita că jidanul îți vinde mai eftin. Asta-i numai aparent ca să te înșele. In fond el ne ia tot șapte piei. Marfa lui, când e mai eftină, e dela foc. Până la urmă tot noi suntem cei trași pe sfoară.

Cămașa de forță

Fiecare om...

D. dr. Lupu declară în ziarul „Dimineața” că „fiecare om are câte un păcat”.

Știm. Și cunoaștem și păcatul dumnealui. Are darul beției...

Săptămâna vinului

Eri, Duminică, s'a inaugurat „Săptămâna vinului”.

D. dr. Niculae Lupu a fost angajat cu degustător.

Când a venit vorba să i se fixeze salariul, marele nostru democrat a spus:

Eu, fraților, știți bine că famile n'am și nici bani nu-mi trebuie, că eu un pol dă parale mi-e deajuns. Eu, pentru meseria pe care-o exercit, mă mulțumesc cu ce-oi putea să beau și eu (să degust).

Nu e ateu

Tot prin ziarul „Dimineața” d-rul Lupu spune că el „nu e ateu”.

Aceasta ne amintește o epigramă a lui A. C. Cuza, adresată pe vremuri unui oarecare dr. Thiron din Iași:

Ilustrul d-rul Thiron
E ca și Haeckel un ateu
Deaceea tot ce scrie dânsul
Nu are niciun Dumnezeu.

Numai că d-rul Lupu n'a scris în viața lui decât polițe...

Nu beal

Dar interviewul acordat de d-rul Lupu ziarului „Dimineața” e buclucaș.

Spune acolo marele nostru democrat că pe el „nimeni nu l-a văzut beat în viața lui”.

Hei, vorba cântecului, luna știe, dar nu spuuuuneeeee...

Puroiul sovietic

Un senzațional articol al lui Perre Gaxotte

Scriitorul și marele ziarist Pierre Gaxotte, a cărui constantă și documentată atitudine anti-sovietică este bine cunoscută în opinia franceză mai ales prin articolele prin care ataca pactul franco-sovietic, — publică, în ultimul număr din săptămânalul „Candide”, un foarte intructiv atricol în legătură cu ultimele execuții dela Moscova.

In afară de problemele privitoare la politica externă a Franței pe care o atacă întrucât din cauza sovietofiliei Quai-d'Orsai-ului marea noastră prietenă a sacrificat Belgia, Italia, Polonia, Iugoslavia, a nemulțumit Anglia, a dislocat Mica Înțelegere, s'a jucat cu focul în Spania și a permis Germaniei să ia rolul de păzitoare a ordinei europene impotriva barbariei asiatice, — acest articol intitulat sugestiv: *„C'est ça, nos alliés!”* mai cuprinde și numele și funcțiunile tuturor condamnaților politici din Rusia Sovietică, din ultimul an, bineînțeles transcriind numai numele personalităților sovietice marcante.

„Să luăm, de un an, lista condamnaților, spune Pierre Gaxotte. Nu toți, ci numai pe cei principali. Să înscriem în primul rând numele și funcțiunile lor. Iar mai jos cu un alt caracter tipografic, condamnarea lor, expresiunile cu cari au fost învinovățiți prin rechizitoriul ministerului public și pedeapsa cu care au fost loviți.

ZINOVIEV, președintele Internaționale a III-a; președintele Sovietului din Petrograd.

Agent al Gestapo-ului hitlerist, criminal periculos, recidivist. Condamnat la moarte în August 1936.

ROSENFELD zis KAMENEV, președintele Sovietului dela Moscova, președintele Consiliului apărărei, ambasador la Roma.

Agent al Gestapo-ului hitlerist, criminal, recidivist, câine furios, condamnat la moarte în August 1936.

TOMSKY, secretarul general al sindicatelor muncitorești.

Trădător. Sinucis în August 1936.

RADEK, cel mai important specialist în politica externă, purtătorul de cuvânt oficial al comisariatului pentru afacerile externe, prim redactor al ziarului „Journal de Moscou”, om, spune d. Ed. Herriot în cartea sa „Orient”, „inteligent, clar văzător și spiritual”.

Declarat de „Isvestia”: „o reptilă fioroasă și vițioasă, plin de ipocrizie și ascunzând sub un surâs dinți veninoși”.

Vândut, saboteur, complice în asasinarea lui Kirov, agent al Germaniei și al Italiei, organizator al grupelor teroriste.

Condamnat la 10 ani închisoare în Ianuarie 1937.

PIATAKOV, prieten al lui Lenin, ministru de finanțe, comisar adjunct la industria grea.

Trădător, trotzkist, saboteur, agent al Germaniei, ca reptilă infamă”, „scelerat infect”. Pregătea desmembrarea Rusiei. Impușcat în Ianuarie 1937.

BRILLANT zis SOKOLNIKOV plenipotențiar cu prilejul încheierii tratatului dela Brest-Litovsk, ambasador la Londra.

Trădător. Agent al fascismului, vândut Japoniei-Suboteur. „Fiară sângeroasă și cinică”. Condamnat la 10 ani închisoare în Ianuarie 1937.

SEREBRIONOV, secretar al comitetului central al partidului comunist.

Agent al Japoniei și al Germaniei căreia a vrut să-i cedeze Siberia și Ukraina. Condamnat la moarte în Ianuarie 1937.

ORDJONIKIDJE, comisar la industria grea.

Moare de „un atac de inimă” în Martie 1937. I s'au făcut funerarii extraordinare, însă se știe că toți colaboratorii lui erau trotzkiști.

GUREVITCH, director al Școadei politehnice sovietice.

Hoț. Impușcat pentru înșelăciuni, în Aprilie 1937.

YAGODA, șef al G. P. U-ului, numit în 1935, comisar pe viață.

Arestat în Aprilie 1937 pentru trădare, furt și complicitate cu fasciștii.

ROSENHOLTZ, ministru al comerțului.

Destituit pentru incurie și „biurocratism”.

LEVITIN, comisar adjunct la industria alimentară.

Destituit în Iunie 1937 pentru motive necunoscute.

OSTROVSKY și COMSA, vice-comisar la agricultura etatizată și șef al departamentului politic al agriculturei.

Destituiți pentru trădare. Agenți ai Gestapo-ului.

GAMARNIK, comisar adjunct la apărare (sub-secretar de stat la Război) însărcinat să veghieze asupra spiritului armatei.

Trădător. Vândut Germaniei. Se sinucide în ajunul arestării sale în Iunie 1937.

KARAKHAN, ambasador în Turcia și în China, soțul celebrei dansatoare Semenova.

Trădător. Arestat.

ROSENBERG, prim secretar al ambasadei sovietice dela Paris, negociator al tratatului de alianță franco-sovietic, secretar general adjunct al Societății Națiunilor, ambasador în Spania.

TRADATOR. Căzut în disgrație.

KRETINSKI, vice-comisar al Afacerilor străine, ambasador la Berlin, vice-comisar la Justiție.

Trădător. Arestat.

PAUKER, GUEKKER, LOBOV, ELIAVA, MUKLIEVITCH, BYRHOVSKI, STERN: respectiv șef de secțiune la G.P.U., șef al relațiilor externe la ministerul de război, comisar adjunct la industria forestieră, comisar adjunct la metalurgice, comisar adjunct la armament, șef de secțiune la G.P.U., director în ministerul Afacerilor străine.

Trădători și conspiratori. Căzuți în disgrație și parte, arestați.

NEUMANN, șeful partidului comunist german înaintea lui Thaelmann. Refugiat în U. R. S. S., patria tuturor comuniștilor.

Arestat.

(Continuare în pag. II-a)

SPORT

Rapid a câştigat Cupa

F. C. Rapid-Ripensia 5-1 (1-1)

Conform pronosticului nostru exferoviarii au reuşit să câştige „Cupa României" învingând la scor pe Ripensia.

Ziua de astăzi a adus, credem că aceasta este şi părerea onoratei comisii de selecţie, rezolvarea problemei interului dreapta al „naţionalei" prin formula introducerii lui Moldoveanu *care a fost marea revelaţie a matchului. Tot timpul matchului a fost sufletul atacului, şi a deschis cu o precizie matematică pe* Auer *care totdeauna s'a „bâlbâit" cu mingea, neştiind parcă cui să o dea.*

Bogdan *a fost acelaş extrem plin de nerv, care s'a plimbat când a vrut pe întreg terenul. Totuşi simpatiile noastre merg tot cu tânărul licean* Gică Popescu, *care trebuie să îmbrace din nou tricoul naţional, mai ales că* Dobay *n'a arătat nimic, iar când a vrut să facă ceva a fost ridiculizat de* Vintilă *a cărui comportare a fost peste aşteptări. Dela Ripensia, doar* Bindea *a dat dovadă de posibilităţile lui atunci când reuşea să scape de umbra lui* Rafinsky.

Ciolac *a avut aceiaşi soartă îngrată ca şi a colegilor lui neputând scăpa de supravegherea riguroasă a lui* Răşinaru.

Totuşi a arătat lucruri frumoase în jocul de ansamblu în care este specialist.

Matchul a fost început pe o căldură caniculară pe care am fi dorit-o la matchul Venus-Ujpest şi în minutul 3 Auer perforează poarta apărată onorabil de Pavlovici. *După o perioadă de netă dominare a Rapidului însă neconcretizată,* Dobay, *scăpat un moment de sub supraveghere, egalează.*

La reîncepere poarta lui Pavlovici *este supusă la un adevărat bombardament.*

Moldoveanu, *cu un shoot frumos şi imparabil, asigură conducerea pentru echipa lui, iar peste puţin timp este imitat de* Baratky. *Acelaş* Moldoveanu *a cărui comportare, repetăm, a fost o revelaţie, mai marchează un goal, iar punctul ultim al partidei a fost înscris de* Baratky.

D. Xifando a arbitrat ca totdeauna, adică bine.

F. C. Rapid a meritat cu prisosinţă victoria.

In match de deschidere, după o dispută foarte animată SPORTUL STUDENŢESC a dispus cu 3—1 de echipa ieşană TEXTILA prin punctele marcate de Voicu, Mitan, Titi.

Oaspeţii au înscris prin Pocor.

Echipele B. şi C.

Tot aseară s'au alcătuit — în vederea viitoarelor turnee internaţionale — selecţionatele B. şi C. ale României.

ECHIPA B va fi aleasă din lotul: *Negru, Buibaş, Felecan I, Dragomirescu, Lazăr, Pop, Nistor, Gruin, Ploeşteanu, Cociuban, Felecan, Popescu.*

ECHIPA C se va selecţiona din următorul lot: *Mişu Constantinescu, Duce, Roşculeţ, Petrescu, Dobra, Lupu, Take, Voicu, Panenca, Cosma, Iordache.*

Matchul cu Suedia

85 suedezi vor face „galeria" oaspeţilor la matchul România-Suedia

Faptul că echipa naţională a Suediei va evolua Duminică 27 Iunie pe gazonul A. N. E. F.-ului a stârnit o adevărată senzaţie în mijlocul coloniei suedeze din ţară.

Cei 85 de blonzi reprezentanţi ai nordicei peninsule — pentrucă la acest număr se reduce toată colonia suedeză din România — şi-a rezervat un colţ de tribună, de unde fiecare cu steguleţe naţionale în mână (albastru cu crucea galbenă) va susţine şansele echipei lor printr'o „galerie" organizată — aşa cum se obişnuieşte în America.

Colonia suedeză din România se compune din două grupuri. 60 de persoane din Barşov — de la societatea de şosele Swenska — iar restul din Bucureşti.

Desigur că celor 85 de suedezi le va fi greu să acopere cu vocea lor zecile de mii de glasuri cu cari spectatorii vor încuraja echipa noastră cu obişnuitul: „HAI-DE RO-MA-NI-A".

PENTRU MATCHUL CU ROMANIA, SUEDIA A DESEMNAT UN LOT DE 14 JUCATORI

Matchurile cu Belgia şi Finlanda au servit federaţiei suedeze de specialitate la pregătirea teamului pe care-l va deplasa la Bucureşti.

Viitorii noştri adversari cunosc valoarea soccerului nostru şi recentele lui isprăzi. Pentru a se pune la adăpost de o surpriză neplăcută, scandinavenii au desemnat cel mai bun lot de jucători pe care-l au.

La Bucureşti vor face deplasarea a 14 jucători, aparţinând a opt grupări. Numărul cel mai mare de selecţionaţi îl are gruparea A. J. K.

Iată numele acestor jucători: E. Almgren, A. J. K.; S. Bergquist, Hammarby I. F.; L. Buncke, Helsingborgs I. F.; Bertil Ericsson, Sandvikens I. F.; S. Iakobesson ,Gais; G. Iosefsson, A. J. K.; S. Ionasson, I. F. Elfsborg, Harry Iohansson, Garda B. K.; Olle Kållgren, Sangvikens I. F.; V. Lundgren, A. J. K.; K. Svanström, Orgryte; Acke Nilsson, A. J. K.; E. Persson, A. J. K.; G. Sjöberg, A. J. K.

Dintre aceştia Harry Iohansson este socotit un fenomen al foot-ballului continental. Numeroase echipe engleze i-au făcut tentante oferte pentru a-l determina să treacă canalul.

Faimosul jucător le-a refuzat însă pe toate, preferând să se păstreze amator.

*

Pentru matchul de la 27 Iunie cu Suedia, opinia publică manifestă un deosebit interes. Locaţiunea de bilete de la biroul de voiaj „Europa" înregistrează zilnic o mare afluenţă de cumpărători.

Cu toate acestea serviciul de vânzare, organizat atât de strălucit de federaţie, se achită admirabil — înlăturând orice nemulţumiri.

Rezultatele Diviziei B

SERIA ESTICA

Sp. Studenţesc-Textila Iaşi 3-1 (1-1).
Sporting-Dragoş Vodă 2-1 (1-1).
Victoria-Macaby 4-0 (3-0).
D. V. A.-I. A. R. amânat.
Tricolor C. F. P. V.-Jahn 4-0 (1-0).
A. C. F. R.-Fr. Româna 2-0 (1-0).

SERIA VESTICA

Craiu Iovan-C. F. R. (Simeria) 2-1 (1-1).
Vulturii-Stăruinţa 1-1 (1-1).
Olympia-C. A. M. I. 3-1 (2-0).
Mureşul-Victoria 1-1 (1-0).
Phoenix-Şoimii 4-2 (1-0).

Rugby

T. C. R.-STADIUL ROMAN 8-0 (3-0)

Eri pe terenul V. F. S. R. s'a disputat finala Cupei Bejan.

T. C. R., superior de puţin, a dispus cu scorul de 8-0 (3-0) de Stadiul Român.

Teceriştii înscriu astfel în palmaresul lor una din cele mai frumoase biruinţi.

SP. STUDENŢESC-P. T. T. 18-8 (6-8)

Restanţa pentru Cupa României a revenit studenţilor cari au făcut o performanţă din cele mai bune.

Din Străinătate

OLIMPIADA 1940

Tokio, 20 (Rador). — Comitetul organizator al Olympiadei din 1940 a decis, să distribuie în mod gratuit tuturor concurenţilor şi oficialilor, cari sosesc la Tokio, bilete gratuite pe transport pe căile ferate japoneze.

ŞI GRADJANSKY, ELIMINAT...

Zagreb, 20 (Rador). — Azi a avut loc aci matchul internaţional de football între Gradjanski şi F. C. Genova în caduri Cupei Europei Centrale.

Spre mare surprindere echipa italiană Genova a învins pe Gradjanski, campioana iugoslavă, cu 3:0.

Astfel F. C. Genova s'a calificat pentru turul al doilea din Cupa Europei Centrale, eliminând pe Gradjanski cu scorul 6 : 1.

TENNIS

Rezultatele turneului internaţional

Românii au fost eliminaţi

Simplu domni (sferturi de finală): Drobny (ceh) b. Bădin 6-2, 3-6, 6-3. Cararulis b. Pusztay (w. o.). Stingl (ceh) b. Hamburger 6-4, 6-2; Schmidt b. Paulieff 6-2, 6-1.

Semi finale: Stingl b. Schmidt 1-6, 8-6, 6-3, 6-4. Drobny (ceh) b. Cararulis 6-3, 9-11, 6-1, 2-6, 6-4.

Simplu doamne (semi finale): Dra Sander (Germania) b. D-ra Welter (Austria) 7-5, 6-5.

Finala: D-ra Sander b. D-na Popper 7-5, 6-3.

Dublu Domni, Turul 2: Lund-Rado (Germania-Italia) b. Murray-Bădin 6-1, 6-2.

Semi finale: Lund-Rado b. Reti-Hamburger 6-2, 4-6, 6-4, 8-6.

A fost alcătuit lotul selecţionabililor

Aseară, comisia de selecţie, întrunită la F. R. F. A. a alcătuit următorul lot în vederea selecţionării echipei naţionale pentru matchul cu Suedia:

PORTARI: *David, Pavlovici.*
FUNDAŞI: *Albu, Burger, Buibaş.*
MIJLOCAŞI: *Vintilă, Răşinaru, Juhatz, Rafinsky.*
INAINTAŞI: *Georgescu, Moldoveanu, Covaci, Baratky, Bodola, Dobay.*

Echipa va fi alcătuită Joi seara.

Rezervăm comentariile pentru mâine. Deocamdată întrebăm Comisia de selecţie: DE CE LIPSEŞTE DIN LOT GICA POPESCU ?

DAR SFERA şi ceilalţi ?

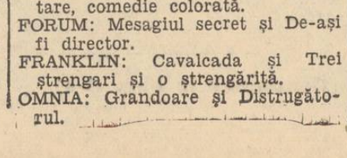

Ujpest-Venus 4-1 (2-0)

Eri s'a disputat la Budapesta, în cadrul cupei Europei Centrale, matchul dintre echipa ungară Ujpest şi campioana României, Venus.

După o luptă deajuns de strânsă, maghiarii au câştigat totuşi la trei puncte diferenţă datorită eficacităţii atacului.

Deşi învinşi, românii au făcut impresie.

Mine la Chicago

Braddock-Louis pentru titlu

Mâine seară, la Cicago, se dispută matchul dintre Braddock şi Louis contând pentru campionatul mondial de box la toate categoriile.

Matchul nu prezintă interes, iar rezultatul şi mai puţin, de oarece Schmeling — aşa de bine „lucrat" de forurile americane — l-a învins net pe Joe Louis.

Cât priveşte despre Braddock, acesta l'a evitat pe german, de teamă.

HIPISM

REZULTATUL GALOPULUI DE ERI DELA BANEASA

PR. MAZELTOF: 1) Giovani (Gill); 2) Bagdad (Horvath). Ctg.: 26-29; pl. 17-21; 32-25.

PR. MIRABEAU: 1 Jane (Cucu); 2) Nuc (Gabens); 3) Licurici (Logofătu). Ctg.: 46-47; plă. 34-24; 25-24; 28-44.

PR. LEANDER: 1) Glorietta (Mulot) şi Obor (Cucu) (dead-heat); 3) Hoaţa (Huţuleag). Ctg.: 11-12; 11-11; plas.: 13-15; 12-12.

PR. BLUC BOY: 1) Oştean (Gabens); 2) Tini (Cucu). Ctg.: 18-18; plas.: 12-12; 13-13.

Mişcarea LITERARA şi artistică

Continuitate

Nu avem simţul continuităţii.

Probabil că veacurile de nesiguranţă pe care le-am străbătut, ne-au creat această psihologie istorică. Nu suntem stabili decât de vrea 70-80 de ani încoace. Ba, ce zic? De mai puţin.

Mi-aduc aminte de toamna lui 1916, cât de disperat eram în sensibilitatea mea de copil, când vedeam trăsurile încărcate ale boerimii craiovene pornite în bejenie spre Moldova. Şi au venit apoi nu-i văzuse, spunea că „au numai un ochiu în frunte". Şi tare eram sfâşiaţi în sinea noastră, noi copiii cari trăiam încă aşa de intens romantismul cărţilor şi cântecelor de şcoală de o atât de înaltă măreţie patriotică. Altă dată, şi nu cu prea multă vreme înainte, cum spuserăm, aceleaşi coviltire ale bejeniei luau drumul muntelui să caute adăpost.

Cultura şi civilizaţia însă, sunt creaţiile păcii. Pacea asigură stabilitatea şi războiul, evident, creator şi el de valori spirituale, numai atunci e necesar, când e chemat să facă justiţie pe pământ. Există o dreptate imanentă care se realizează.

Cultura şi civilizaţia românească sunt opera unei perioade de stabilitate şi continuitate. Dacă „Miorita" a apărut, cine ştie când, într'un mediu anonim, pastoral, cealaltă cultură, cultura scrisă, reprezentată printr'un Creangă, Eminescu, Carageale, Maiorescu, George Enescu, sunt elaborate acestei epoci în care statul român a avut reale temeiuri de stabilitate.

Civilizaţia, adică toate bunurile materiale ale ţării care ne pun la curent cu progresul omenirii, sunt, de asemenea, starea de înflorire a unei ţări care până acum 80 de ani era încă într'o fază pastorală.

Dar toate acestea au putut fi posibile numai în timpul unei domnii lungi de aproape o jumătate de veac a Regelui Carol I, domnie încă necunoscută şi pe care ne-au relevat-o recent d-nii Mihail Polihroniade şi Al. Tell.

Bucureştii au luat în ultimii ani o mare desvoltare. În ceasul de faţă, se poate spune că scumpa noastră Capitală e una dintre cele mai frumoase metropole din lume. O spunem nu numai noi Românii, cei în cunoştinţă de cauză, dar au spus-o, arătându-i şi defectele, o mulţime de călători streini. Deşi situată în plină stepă, Capitala noastră are o mulţime de grădini şi insule de repaos, iar împrejurimile sale nu ştiu dacă le are chiar Parisul. O mulţime de opere publice de asistenţă şi recreaţie, bulevarde noui tăiate, centre lărgite, lacurile din jur asanate şi răcorite, mai abitir ca faimoasele wansee din jurul Berlinului. Mâine-poimâine, Bucureştiul va fi, se zice, port la Marea Neagră şi cea Mediterană.

Fără îndoială că toate acestea nu s'ar fi putut realiza, dacă la Municipiu nu ar fi domnit spiritul iniţiativei şi al continuităţi..

Intr'un fel oarecare, operaţia de desinfectare se face şi prin organele administrative ale Municipalităţii.

Faptul că hebdomadarul „Vremea", de sub conducerea d-lor Vladimir şi Titi Donescu, a luat în ultimul timp o atitudine categoric antisemită, nu-i oare semnificativ?

N. Crevedia

Cursurile dela Universitatea latină din Braşov

Din iniţiativa d-lui prof. univ. *N. Şerban* a luat fiinţă acum cinci ani, Universitatea Latină liberă, ce activează în fiecare vară la Braşov între 5 Iulie — 20 August.

Cursurile se ţin în limbile: franceză, spaniolă, italiană, latină şi română. Renumiţi profesori străini i-au parte la aceste cursuri, ţinând prelegeri ca d-nii *Henri Chamord,* profesor la Sorbona, *Emile Moussat, Pierre Gacon, Jean Thibaudet, Louis Marchand* şi alţii. In afară de renumiţi profesori străini cursurile sunt audiate de numeroşi studenţi străini.

In anul acesta ca'ntotdeauna studenţimea este călduros invitată precum şi elevii de liceu ca şi amatorii să ia parte la cursurile acestei universităţi, care încep la 5 Iulie. Auditorii se vor bucura de 50 la sută reducere pe C. F. R. Se vor face şi minunate excursii.

Diavolul roşu

In Rusia valurile de sânge curg. Rând pe rând, generalii armatelor roşii şi diferiţi alţi conducători comunişti, cad străpunşi de gloanţe şi sunt evaporaţi în crematorii ca şi cum n'ar fi fost niciodată.

Şi ca întotdeauna, cei de acum, nu vor să ţină seama de faptele ce le-au făcut aceşti foşti discipoli pentru întronarea dictaturei proletariatului.

Trădarea şi neascultarea de şeful suprem Stalin, face să le sboare capetele.

Pare a fi un blestem pe conducătorii imensei ţări dela răsărit, să fie într'o veşnică ceartă şi să se ucidă unii pe alţii începând dela Petru cel Mare şi până astăzi. Duhul rău, care îi întărâta altădată şi era închipuit sub diferite forme (Rasputin, călăraşul diabolic) apare acum, sub ateismul sovietic, încarnat în persoanele diferiţilor conducători trădători.

Dacă sbirul Stalin, a reuşit să scape de diferite duhuri, pe unul singur nu-l poate doborî. Acesta este Leon Trotzky. Departe, în Mexic, la margineaceallaltă a lumii, acesta şi-a găsit refugiu. Şi întocmai ca un vraciu din poveşti îşi întinde ghiarele ameninţătoare asupra capului dictatorului roşu. El n'are puterea forţei pe care o deţine Stalin, ci pe aceia a marei şiretenii a neamului din care se trage şi care l-a mai salvat din ghiarele morţii şi pe vremea marelui imperiu ţarist. Leon Trotzky numit şi Jidovul rătăcitor a rămas veşnic revoluţionar. El n'a înţeles niciodată să mărginească comunismul numai în Rusia ci vrea să-l întindă în toată lumea.

Iată că a reuşit să ispitească gândurile foştilor revoluţionari de altădată, să-i facă să se răsvrătească, ducându-i la pieire.

El îşi formează mereu noi partizani care sapă temeliile regimurilor de conducere din diferite state. Adepţii lui sunt pretutindeni şi cei mai mulţi îi are în în Rusia pe care a condus-o odinioară.

Stalin, urmăreşte o adevărată vânătoare a lor şi nu-i va putea stârpi decât atunci când va dispărea Diavolul Roşu din Mexic. Pe capul lui Trotzky s'au pus preţuri fanteziste. Vânătorii poliţiei secrete staliniste par a fi neputincioşi.

Vor reuşi ei să suprime pe duşmanul lor de moarte sau îi va răpune Trotsky?

Acesta este semnul de întrebare pentru Rusia de mâine. Până atunci, sângele va curge iar Leon Trotzky ca duce înainte opera de destrămare a proletariatului stalinist aşa cum altădată a subminat imperiul ţarist şi tot aşa va curge sângele şi dacă va învinge Trotzky.

Gh. M.

Vizitele tineretului intelectual francez şi englez, în România

In cursul verei 1937 se va organiza un mare schimb de vizite cu caracter ştiinţific şi cultural organizat prin liga tineretului româno-polono-suedez, cu sediul în bd. Take Ionescu nr. 12-14 (Palatul Aro) care şi-a înscris această activitate pe anul în curs.

In urma propagandei româneşti desfăşurată în străinătate în urma activităţei depusă de d. ing. Nicola Daraban, preşedintele ligii şi de întregul comitet atât al centralei ligei cât şi al fialialelor din provincie, România va primi în lunile acestei veri vizita a 100 tineri studenţi şi profesori englezi şi peste 80 studenţi francezi. Este de remarcat că pentru întâia oară intelectualii englezi şi francezi vin să ne viziteze ţara într'un număr atât de mare şi aceasta datorită numai muncii depusă de comitetul ligei în frunte cu d. ing. N. Daraban, preşedintele asociaţiei.

Grupul tinerilor englezi va fi condus de d. prof. J. Berhang din Londra, delegatul Ligei în Anglia, iar grupul francezilor va fi condus de P. S. S. Cuviosul Părinte J. Dassonville din Strasbourg, bine cunoscut ca un mare prieten al Românilor.

Ambele grupuri vor fi conduse prin ţară de delegaţii Ligei şi vor fi primite în cele mai importante oraşe de către filialele Ligei tineretului româno-polono-suedez.

Ca răspuns Liga tineretului româno-polono-suedez, organizează două mari excursii de studii şi informaţiuni în Franţa şi Anglia, în cursul lunilor Iulie şi August a. c. In această privinţă se pot lua informaţiuni şi se fac înscrieri la sediul Ligii în fiecare zi, între orele 10—22.

Aspecte, insigne, comentarii

Expoziţia „El Greco" pusă sub înaltul patronaj al M. S. Regelui Carol II şi a preşedintelui Republicii franceze, s'a inaugurat în ziua de 14 Iunie, cu o deosebită solemnitate.

Tablourile de artă expuse în marea sală a jurnalului „Gazette des Beaux-Arts", care a organizat această expoziţie graţie iniţiativei d-lui Gusti, comisar general al României pe lângă Expoziţia Internaţională 1937, au atras un public numeros şi select în fruntea căruia menţionăm pe d-nii Yvon Delbos, ministrul de afaceri străine al franţei, Jean Zay, ministrul educaţiei naţionale, Charléty, rectorul Universităţii din Paris, Paul Léon, Huysmans, etc.

Atenţia tuturor a fost în special concentrată asupra picturilor aparţinând colecţiei M. S. Regelui Carol II, toţi exprimând admiraţie şi recunoştinţă pentru Regalul-Lui gest.

Revista Tinerimea română — anul 55, nr. 8 cuprinde: Articolul de fond închinat Invierii: semnează *A. Crăciunescu; Marieta L. Creangă:* Amintire; Prof. dr. *Aurel Peteanu:* Doine din Banat; *D. Al. Nanu:* Mândria Gheorghiţii; *D. Murăraşu:* Eminescu în faţa criticei literare; *Silvius Georgescu:* O cruce şi o umbră; *Virginia Folea:* Strigături şi chiuituri. Recenzii: *D. Murăraşu.*

„Hitler şi Biserica" *de Radu Cetrona, doctor în ştiinţele politice. Problema religioasă în Germania a încetat de a fi o simplă chestiune internă. Ea a ieşit din cadrul frontierelor germane şi, împreună cu chestiunea antisemită, formează unul din punctele mari de întrebare în politica internaţională.*

In Germania lui A. Hitler toţi sunt liberi să enunţe teorii filosofice dar aceste teorii nu trebuie să aibă amestec cu viaţa politică.

Faptul că există atât de multe teorii religioase diverse, este o clară dovadă că statul naţional socialist german este tolerant pentru acestea şi că nu şi-a ales şi nici nu vrea să-şi aleagă vre'o teorie din acestea.

Că „Sanquis *est semen christianorum"* se dovedeşte şi acum, în Rusia tuturor persecuţiilor religioase. Numărul ateilor a scăzut dela 5.000.000 la 1.700.000. Cu toate interdicţiile, în U. R. S. S. sunt 30.000 parohii înregistrate în afară de câteva milioane de credincioşi, cari n'au intrat în statistica aceasta.

După spusele lu Jaroslavsky-Gubelmann, conducătorul ateilor, mai mult de jumătate din populaţia majoră a U. R. S. S.-ului este credincioasă.

E însă creştină ortodoxă, nu catolică, aşa cum ar vrea Papa, care a şi cerut voie, — *pe cale diplomatică* — să facă propagandă.

Rusia va deveni iar cea pravoslavnică, şi orice misionarism diplomatic din partea catolicismului, va primi acelaş răspuns dela ruşi: un tun şi un avion.

A apărut numărul de Duminică 20 Iunie al gazetei „Vremea" în care se desbate problema tinerei generaţii şi dreptul ei de afirmare.

Din interesantul sumar spicuim: Regele apără tineretul? de C. A. Donescu; Regele şi satul, de N. Davidescu; Cuvinte Regeşti; de N. C. Angelescu; Concepţiile culturale ale Regelui Nostru, de Petru Comarnescu; Precizările d-lui prof. S. Mehedinţi în cazul Mircea Eliade; Pentru Mircea Eliade de Octav Şuluţiu; Crima bătrânilor, de Emil Cioran; Studenţimea ia atitudine pentru Mircea Eliade.

Puroiul sovietic

(Urmare din pag. I-a)

YAKIR, general de armată, membru în consiliul superior al Războiului, comandant al circumscripţiei militare dela Petrograd.

Agent al Germaniei şi Japoniei. Impuşcat în Iunie 1937.

PRIMAKOV, general, ajutorul lui Yakir.

Agent al Germaniei şi Japoniei. Impuşcat în Iunie 1937.

UBOREVITCH, general de armată, membru în Consiliul superior al Războiului, comandant al circumscripţiei militare din Rusia Albă (unde a primit pe generalii francezi la ultimile manevre).

Spion şi agent al duşmanului. Impuşcat în Iunie 1937.

EIDEMAN, director al apărării pasive contra aviaţiei şi a tuturor organizaţilor populare de aviaţie.

Trădător şi spion. Impuşcat în Iunie 1937.

PUTNA, general, ataşat militar la Londra.

Trădător. Impuşcat în Iunie 1937.

KORK, general de armată, guvernator militar al Moscovei.

Trădător. Agent al Germaniei şi Japoniei. Impuşcat în Iunie 1937.

TUKHACEVSKI, comandantul şef în războiul contra Poloniei, mareşal, şeful statului major, generalisim în timp de război.

Spion. Trădător. Agent al Germaniei şi Japoniei. Legat de statulmajor hitlerist. Impuşcat în Iunie 1937.

„Iată aliaţii noştri, continuă Pierre Gaxotte. Un grup de hoţi, de trădători, de spioni, de agenţi ai Gestapo-ului, de miniştri incapabili, de înalţi funcţionari în solda străinilor, de generali vânduţi duşmanului, un generalism agent al Germaniei, ingineri cari sabotează producţia şi şefi de gară cari fac să deraieze trenurile.

De sus în jos: incurie, trădare, prostie şi crimă".

Şi mai departe:

„Sau Stalin spune adevărat (justificările cari sunt date execuţiilor n. n.) când acuză. Sau el minte.

Dacă el spune adevărat, Rusia este o cangrenă care puroiază. Dacă el minte, ea este ameninţată în permanenţă de o revoluţie de palat.

Dacă a spus adevărat, după prima bătălie, armata sovietică va fi distrusă de duşman, capitulând singură.

Dacă a mintit, ea se va opune la mobilizare şi Rusia ,în prada războiului civil, va putea fi cu uşurinţă învinsă de duşman".

— şt. i. —

DELA O ZI LA ALTA

TEATRU

COMOEDIA: Kontuşovka-Palace
GRADINA MARCONI: Fustele dela minister.
TEATRUL LIGII CULTURALE: Clopoţelul de alarmă.
GRADINA A. R. P. A.-COLOS.— Compania Toneanu „Scandal la 3 papuci".

CINEMA

CAPITOL: Bastardul şi Succesele căpitanului Papană.
ROXY: Bastardul şi Succesele căpitanului Papană.
ARO: Călătorie de nunută cu 50% reducere.
A.R.P.A.: Moscova-Shanghai şi Omul cu două feţe.
TRIANON: Veronica şi jurnal.
VOX: Jurnalul unei cameriste, Mesagiul către Garcia şi jurnal Fox nou.
FEMINA: „Mister Flow" şi completare, comedie colorată.
FORUM: Mesagiul secret şi De-aşi fi director.
FRANKLIN: Cavalcada şi Trei strengari şi o strengăriţă.
OMNIA: Grandoare şi Distrugătorul.
CITY: Regina valsului şi Holivood Melody.
MARCONI: Clipe de rătăcire şi Amanţi şi Hoţi şi jurnal.
MODEL: Omul din două lumi şi In ghiarele canibalilor.
DARLY: Paradisul femeilor şi Fata cu toane.
DORY: Cobra tango şi Biroul doi de spionaj.
COTROCENI: Nu vă încredeţi în bărbaţi şi Mesagiul către Garcia.
DIANA: Tumultes şi Nu sunt vinovat.
UNIC: Diavolul alb şi Spaniolita.
DICHIU: Paris şi Sub două drapele.
ORFEU: Romeo şi Julietta şi Anna Kareninna.
TRIUMF: Marşul de noapte şi Un prinţ charmant.
MILANO: (Grădină şi sală): Mitsuko, film japonez şi Medicul femeilor.
VOLGA DOROBANŢI: Mitsuko şi Voi fi a ta.
LIZEANU: Crinul din mocirlă şi Marietta.
DOAMNEI (fost Manon): Echipagiul şi Malec răpit de gangsteri.
PACHE: Păcatul Stelei Parish şi Cavaleri nopţii.
CENTRAL: Taras Bulba şi Muntele blestemat.
PAX: Diavolul alb, jurnal şi Matchul de box.
FLORIDA: Maroco şi Norocul meu eşti tu.
GRADINA ŞIC (Filantropia 85): Maria Krasnowa şi Contele Obligado.
ILEANA strada Avrig (sala şi grădina): Dama cu camelii şi Shanghai sub gloanţe.
ŞIC: Masca galbenă şi Motiv de divorţ.

RADIO

LUNI, 21 IUNIE

14.10. Radio-jurnal. Ora. Mersul vremii. Bursa. Ştiri interne şi externe.
14.30. Muzică variată (discuri).
15. Ultimele ştiri.
19. Ora. Mersul vremii.
19.02. Săptămâna vinului: arta de a bea vinul, de prof. I. C. Teodorescu.
19.12. Concert de muzică engleză (discuri).
19.50. Alimentele alterate vara, de dr. G. Rădulescu-Calafat.
20.10. Concert de muzică variată al orch. Radio, dirij. de Const. Nottara.
21. Parisul astăzi, de Alex. Bădăuţă.
21.15—21.55. Muzică distractivă şi românească (discuri).

RADIO-BUCUREŞTI

21.15. Muzică de cameră: Virgil Gheorghiu (pian), L. Boniş (vioară) şi I. Boniş (violoncel): Trio câmpenesc în si minor, de N. Buicliu.

RADIO-ROMANIA şi RADIO-BUCUREŞTI

21.55. Cărţi şi reviste.
22.05. D-ra Nella Dimitriu (canto)
22.30. Sport. Radio-jurnal.
22.45. Concert de noapte al orchestrei Cristache Stănescu, transmis dela restaurantul Mircea.
23.45. Jurnal pentru străinătate, în limba franceză.
23.55. Ultimele ştiri.

MARŢI, 22 IUNIE 1937

6.30. Deschiderea emisiunii. Gimnastică ritmică. Radio jurnal. Concert de dimineaţă (discuri). Sfaturi gospodăreşti şi medicale.
7.30. Inchiderea emisiunii.
13.00. Ora. Culturale. Sport. Cota Dunării.
13.10. Concert de prânz.
14.10. Radio jurnal. Ora. Mersul vremii. Bursa. Ştiri interne şi externe.
14.30. Continuarea concertului.
15.00. Ultimele ştiri.
19.00. Ora. Mersul vremii.
19.02. Săptămâna vinului, de C. Dimitriu.
19.12. Muzică variată (discuri).

UNIVERSITATEA RADIO

19.55. Ardealul climateric, de dr. Liviu Câmpeanu.
20.15—20.45. Muzică din operete (discuri).

RADIO-BUCUREŞTI

20.15. Muzică din filmele care au fost şi care vor veni. Th. Sibiceanu şi d-na Xenia Makowski (2 piane).

RADIO-ROMANIA ŞI RADIO-BUCUREŞTI

20.45. Cântece sorentine. Aurel Alexandrescu (canto) şi orchestra de mandoline Ion Fazlă.
21.15. Organizaţiile culturale din Topoloveni şi Dobreşti de Ion Mihalache.
21.30. Concert simfonic al orchestrei Radio, dir. de Const. Nottara. Compoziţii de Const. Nottara.
22.30. Sport. Radio jurnal.
22.45. Continuarea concertului simfonic.
23.10. Muzică distractivă (disc).
23.45. Jurnal pentru străinătate în limba franceză.
23.55. Ultimele ştiri.

RADIO-EXPERIMENTAL

21.00. Muzică variată.
21.15. Muzică românească.
21.30. Informaţiuni universitare.
21.40. Conferinţă ştiinţifică.
22.00. Muzică distractivă.

CAPITOL ŞI ROXY
BASTARDUL
şi Succesele Căpitanului Papană

Viața politică

Zădărnicirea alegerilor pentru consiliul general al Uniunii avocaților

— Armata în slujba democraților. Guvernul își ia o gravă răspundere. —

S'a întâmplat eri ceva care va uimi până și generațiile următoare nouă. Armata țării, scutul și siguranța Neamului acesta atât de năpăstuit a fost adusă în palatul justiției încă de cu seară, postată pe culuare, prin ganguri, pivniță, la intrări, la d.canat, la Uniune, peste tot.

Cine a apucat să intre până la ora 5 dimineața, e bun intrat. Dela ora aceasta înainte, numeroase cordoane opresc trecerea, stăvilesc intrarea. Și lucru ciudat. După ce câteva cordoane te cercetează,

te legitimează, abia când ajungi la ușă vezi că toată oboseala este zadarnică. Alt cordon îți taie intrarea : trecerea oprită.

— Bine, dar sunt avocat, sunt avocat definitiv, am venit să votez; sunt ziarist, ș. a. m. d.

— Poți să fii cine-ai fi. Ordin : Nu se trece. Vorbiți cu d. chestor.

Mă interesez care este stăpânul zilei. Mă prezint: Păi nu sunt cu INTERNELE. Eu sunt numai cu cele din afară. Vorbiți cu...

Mă duc, caut, găsesc, mă prezint. Fără nici un rezultat.

— Nu vă pot lăsa să intrați. Vorbiți cu d. colonel.

Din nou istoria se repetă. Dela Ana la Caiafa...

In sfârșit, după două ceasuri, întrebuințând multă strategie, . m intrat. Nu înainte însă de a vedea apărând la etaj într'o fereastră, capul revoltat al maestrului Istrate Micescu, care vorbește mulțimei de avocați ce așteptă afară desfășurarea evenimentelor.

AMÂNAREA ALEGERILOR

„In condițiunile acestea, sună vocea de metal a maestrului MICESCU, **pentrucă nu am epuizat faza conștiinței profesionale, biroul central electoral a socotit că este imposibil a se proceda la alegerile pentru Uniunea avocaților, din care motiv le amână".**

FORFOTĂ ÎN TRIBUNAL ȘI NUMAI BAIONETE

Intrat în sfârșit în locașul zeiței Themis, sunt cuprins de li-

MAESTRUL ISTRATE MICESCU

cărirea strălucitoare și compactă a baionetelor. 15 avocați abia dacă sunt înăuntru; în schimb soldați — ca frunza. Am găsit pe maeștrii ISTRATE MICESCU și SLATINEANU în biroul d-lui prim președinte AL. STĂRCEA, care nu venise încă.

In acest răstimp am stat de vorbă, luându-le declarațiile pe cari le dăm mai jos.

O SCENĂ AMUZANTĂ

Cobor și dau peste d. DEM. DOBRESCU, care era puțin mustruluit de avocatul Cosac, **însă nu suficient, așa că face necesară intervenția avocatului** Oneacă. **Avocatul Cosac a fost primar într'o comună suburbană pe vremea stăpânirii lui Dobrescu. Oneacă apare. Dem. Dobrescu îi întinde mâna. Oneacă o refuză cu scârbă și adresându-se lui Cosac:** Bine, d-le Cosac, dumneata ești un om cuminte și subțire. Ai fost de... ajutor de suburbană, om fin; cum te compromiți stând de vorbă cu aiuritul ăsta ? **Dem. Dobrescu n'a zis nimic, dar să încercăm o speranță și anume, că nu va mai îndrăzni să apară în tribunal la vreo alegere. Dacă mai are și altceva decât toval, bine înțeles.**

ȘI ALTĂ SCENĂ TRISTA, FOARTE TRISTĂ

La plecarea din palatul justiției, întovărășind maeștrii noștri, am văzut în fața casei comunistului avocat Ionel Vlădescu, peste două sute de cască gură, recrutați cu bani grași pentru apărarea integrității sale și pentru asaltul la Uniune. Am auzit că mulți alții mai erau ascunși prin diferite locuri strategice. L'am văzut pe Ionel Vlădescu și mi-a pleznit obrazul de rușine,

Pentrucă tinerii avocați au făcut zid de apărare a maestrului Istrate Micescu, conducându-l spre siguranță acasă, au fost împiedicați a traversa strada, bruscați, loviți,

însăși d. Istrate Micescu a fost oprit să intre în curtea sa.

Ce declară d. Istrate Micescu, președintele A. A. R. C. și decan al baroului Ilfov

„La alegerile anterioare a fost armata în afara Palatului de Justitie. La alegerile de acum, armata a invadat toate culuoarele Palatului de Justiție, intrările sălilor de vot și au baricadat cu două cordoane intrarea la decanat și Uniunea acovaților. La Uniune, președintele a fost împiedicat să pătrundă în birou și a fost primit ulterior la Barou.

Imediat ce s'a întrunit, consiliul a fost sesizat de președintele biroului electoral central, că forțele armate și poliția au pus Biroul în imposibilitate să se constitue. Efectiv, în afară de secretarul Biroului central, d. Victor Dimitriu, nici unul din ceilalți secretari n'a putut pătrunde în Palatul Justiției și nici funcționarii decanatului delegați prin lege să păstreze actele alegerilor și toate scriptele necesare. Armata și poliția și-au constituit un consiliu de disciplină și apel pentru controlul identității votanților, lucru ce nu putea fi făcut decât de membri biroului electoral. Partea penibilă e că nimeni nu-și ia răspunderea celor întâmplate. Sesizând telefonic pe d. prim-președinte al Curții de apel și pe d. procuror general, după depunerea procesului-verbal care constată imposibilitatea efectuării alegerilor în asemenea condițiuni ,am cerut evacuarea intrărilor la decanat și uniune pentru că avocații nu pot consimți, dintr'un sentiment de firească demnitate profesională și națională, a ieși sub escortă militară. Prezența armatei nu are nici un rost, de vreme ce alegerea nu se ține, nici în afară, necum în interiorul Palatului de Justiție.

D. procuror general nea declarat că n'a fost înștiințat de nimeni de măsurile ce s'au luat, iar d. prim președinte al Curții de apel ne-a precizat că nu poate cere evacuarea Palatului de justiție, deoarece nici d-sa și nici ministerul justiției nu au cerut introducerea armatei în Palatul Justiției.

Rămâne deci să întrebăm de ce minister depindem din punct de vedere al ordinei în Palatul de Justiție. Față de asemenea desordine în luarea măsurilor, personal nu pot părăsi biroul decanatului, neștiind cine îl va ocupa după plecarea mea și din ordinul cui.

Aștept, ca jurisconsultul Labb, după lovitura de stat din 2 Decembrie 1852 ,să fiu arestat, socotind că în dubla mea calitate de ales al națiunii și decan al Baroului de Ilfov, merit această cinste în țara mea. Deocamdată mă văd sechestrat în tribunal ,fără a fi dat cel puțin o palmă lui oarecine".

Declarațiile d-lui I. Gr. Periețeanu, fost ministru și președ. Uniunei Avocaților

„Confirm în totul declarațiunile făcute de d. decan, cu profundă îndurerare. Mi s'a adus la cunoștință amenințările făcute pe sală de d. avocat Ion N. Vlădescu că se pregătește devastarea locuințelor capilor mișcării naționaliste din barouri, amenințare de care am luat act pentru a ne considera în stare de legitimă apărare.

Totodată vă mai aduc la cunoștință că la decanat se găsește în dosarul alegerilor o declarație făcută de doi confrați, referitoare la arătarea aceluiaș domn Ion N. Vlădescu că în afară de trupele puse de autorități,

Toate acestea apar ca foarte firești și ca o consecință a amenințărilor apărute în ziarul „Dimineața" de Sâmbătă 19 Iunie prin cari d. Romulus Georogeanu făcea apel nu la avocați, pentru a-i da concursul, ci la cetățeni în general. In acelaș număr al ziarului „Dimineața" s'a publicat un proces-verbal încheiat de anumiți muncitori dela c.f.r. în fruntea cărora s'ar afla d-sa, și în care anonimii se declară solidari cu d. Romulus Georgeanu

Am adus acestea toate la cunoștința d-lui ministru Sassu cu prilejul audienței ce am avut la d-sa, în ziua de 19 Iunie, ora 7 seara, lucruri pe cari d-sa le ignora. D. ministru Sassu luând cunoștință de aceste relațiuni mi-a spus că dorește ca alegerile să decurgă în ordine și că pentru a ne feri de amenințările apărute în ziarul „Dimineața" va lua măsuri în consecință.

S'a văzut în ce sens s'au luat măsurile făgăduite și în ce chip avocații primului barou al țării au fost jigniți

Datorită acestor împrejurări dureroase corpul avocaților profund jignit nu mai poate proceda la efectuarea alegerilor. Dacă toate acestea nu s'ar fi întâmplat, alegerea candidaților naționaliști de pe lista d-lui Micescu era pe deplin asigurată. Așa a fost numai întârziată".

CE NE DECLARA D. EMANOIL SLATINEANU, PREȘEDINTELE A. A. R. C-ULUI ILFOV

Intrebându-l pe maestrul SLATINEANU cum socotește penibilul aspect dat străzii și palatului de justiție de intervenția nesocotită a autorităților precum și situația guvernului în atare împrejurare, d-sa a binevoit a ne declara:

„Am putut pătrunde în palatul justiției grație calității de parlamentar. Trebuia să treci prin 3-4 cordoane de soldați și polițiști, ca să parvii până la localul de vot din palatul Justiției. Am opinat împreună cu colegii mei, că o alegere făcută sub preslunea baionetelor nu poate avea loc. **Intelegem rostul armatei în afară de palatul justiției, pentru menținerea ordinei, și noi, ca oameni de lege, o justificăm; dar candidații pentru completarea locurilor in Uniune să fie impiedicați a intra în palatul Justiției, cum este cazul d-lui Sever Andron, constitue pur și simplu o mistificare, a cărei răspundere nu puteam s'o luăm asupra noastră. Aflându-mă în cabinetul președintelui Curții de apel, care era căutat de ministrul justiției, am avut norocul de a deschide eu receptorul telefonului.**

Erați și dv., întâmplător, de față. I-am dat eu referințele dorite d-lui ministru, mirat de indelicatețea și ilegalitatea măsurii guvernului. Când m'a întrebat de ce am oprit alegerea ,i-am răspuns: Nu noi, ci d-voastră ați oprit-o. Noi, în fața celor constatate și pentru demnitatea corpului ,am amânat-o doar.

„Dar de ce ați amânat-o; în virtutea cărei dispoziții?

Am răspuns, după cum ați auzit: în baza dreptului de autonomie a corpului ce ne aparține. Bună ziua d-le ministru!

— Maestre, n'ar fi necesară o grevă în semn de protest față de nemaivăzutele încercări de subjugare a corpului?

— Nu. In cazul acesta nu, pentru că o grevă de obiceiu își are un obiectiv precis. Insă, natural, vom protesta

Dacă un partid politic a crezut că poate să-și afirme popularitatea în masă, făcând apel la comuniști ca să-și asigure reușita candidaților de nuanță politică respectivă, trebue să subliniem că alegerile celui mai luminat corp din țară nu se pot face cu concursul străzii.

—Cine poartă vina acestor fărădelegi?

—Nu se știe, pentrucă, cercetând ,autoritățile toate dau din umeri. Cunoscutul conflict de atribuțiuni, după cum știți...

DECLARAȚIILE D-LUI V. GEOROCEANU, FRATELE COMUNISTULUI R. GEOROCEANU

„Dezaprob atitudinea fratelui meu Romulus Georoceanu, semnalată de d-nii Micescu și Periețeanu, și îl plâng că a apucat drumul comunismului și jidovismului".

Noi, care cunoaștem tragedia aceasta, ca frate cu frate să se războiască, cari cunoaștem sbuciumul sufletesc al d-lui Vintilă Georoceanu, nu putem decât să-l admirăm pentru tăria și perseverența sa, de a-și smulge fratele din ghiarele satanei.

DECLARAȚIILE D-LUI PRODECAN C. ALGIU

„N'am de spus decât atât: Am fost jigniți profund în demnitatea ce aparține Corpului nostru. De aceea am amânat alegeriie. In materie de demnitate nu se pertractează. Vă rog să convocați prin prețiosul ziar al dv., membri A. A. R. C. pentru MARȚI 22 IUNIE ora 4 în PALATUL JUSTIȚIEI, publicându-ne și acest proces-verbal:

„Adunarea generală electivă a Baroului de Ilfov, Biroul central electoral. Palatul de justiție, București, Sala Curții cu juruți.

PROCES-VERBAL

Astăzi, 20 Iunie 1937, orele 9 jum. dimineața;

Noi, CONST. ALGIU, pro-decanul baroului Ilfov, prezident al biroului electoral central, și prezident al secției I de votare pentru alegerile a șapte membri în consiliul general al Uniunii Avocaților din România, fixate pentru azi, 20 Iunie crt.:

Gheorghe CHIRIACESCU, consilier al ordinului, prezident al secției II de votare;

Artur GORSCHI, consilier al ordinului, prezident al secției III de votare;

Dimitrie CIOC, consilier al ordinului, prezident al secției IV de votare;

asistați fiind de d. avocat V. DIMITRIU, secretar al Consiliului baroului și secretar al secției I de votare și al Comisiei centrale electorale; delegați cu aceste însărcinări prin decizia Consiliului cu No. 27 din 16 Iunie 1937;

Ne-am întrunit astăzi, data și ora mai sus indicată în sala secțiunei de votare (Curtea cu juruți, și am constatat, după o prealabilă cercetare făcută de noi în jurul Palatului de justiție și în interior, următoarele :

1. In jurul Palatului de justiție patru rânduri de cordoane formate din gardieni publici, jandarmi, trupe de infanterie și ofițeri de poliție cari împiedică intrarea în Palatul de justiție a avocaților cu drept de vot, a membrilor Consiliului ordinului și a candidaților.

Până și decanul corpului a fost împedicat de a pătrunde pentru a pune la dispoziția biroului listele verificate ale votanților, buletinele de vot, stampilele, urnele și toate actele alegerilor.

Secretarii secțiilor de votare sunt înconjurați de cordoane cari refuză liberarea lor pentru constituirea birourilor chiar pe baza certificării noastre și a delegației date de noi pentru a identifica.

2. In interiorul Palatului de justiție: sunt numeroase trupe din aceleași unități. La intrări ofițeri de poliție și jandarmi opresc intrarea celor cari au putut trece prin cordoanele din afară. La ușile baroului și Uniunei avocaților sunt postați soldați cari opresc intrarea în aceste localuri. In fața secțiunilor de votare cordoane de jandarmi și infanteriști cari și-au însușit controlul și poliția de ordine date în seama biroului central electoral și a prezidenților secțiilor de votare.

O comisiune intitulată de apel, formată din comisari și jandarmi triază în ultimă instanță pe cei cari au reușit să pătrundă peste primele trei cordoane fără să țină seama nici de tabloul avocaților nici de atestările delegaților baroului.

In asemenea condițiuni constatăm :

Că alegerile nu se pot efectua pe deoparte din cauza lipsei funcționarilor baroului delegați să ne asiste la operațiunile alegerilor și a actelor alegerii ;

Pe de altă parte, și mai presus de toate, pentru că demnitatea și autonomia corpului sunt grav atinse prin controlul și amestecul direct al jandarmilor, armatei și al forțelor polițienești.

In consecință restituim delegația Consiliului ordinului".

In urma deselor și penibilelor parlamentări cu înalți magistrați, cari văzând intransigența reprezentantilor avocaților de a părăsi palatul justiției până ce nu mai rămâne picior de soldat înăuntru, s'au văzut nevoiți a ceda, avocații au părăsit palatul întovărășind pe maestrul Micescu acasă. In drum, s'au înregistrat gravele incidente de cari am pomenit mai sus.

Cuprins de cea mai firească revoltă în fața acestei noui încercări de provocare, d. președinte al A. A. R. C., Istrate Micescu, a convocat Asociația pentru ora 13 la Luzana, în vederea unei consfătuiri, la cari au luat cuvântul fruntașii mișcării.

CUVANTAREA D-LUI RADU BUDIȘTEANU

„Venind încoace am întâlnit pe agitatorul comunist, chipurile adversarul nostru, înconjurat de anumite lepădături ale străzii, gătiți cu panglici roșii. Atunci mi-am dat seama că victoria noastră este sigură. Intr'adevăr, cum va învinge o culoare în luptă cu trei ?

Cu cine ne luptăm în definitiv ? Cine sunt aceia cari văd roșu ? Cu Traian Alexandrescu, o cucoană puțin prezentabilă. Cu Dem. Dobrescu, logodnic al tuturor aiurelor ș. a. m. d. Dar să știe: strada n'a impus nici odată palatului de justiție. Deși am amânat alegerile, totuși ziua aceasta încă este o mare victorie care se adaugă la palmaresul celor anterioare dela 8 Decembrie 1935 și 9 Mai 1937. Intovărășind pe maestrul Micescu, am întâlnit oarecare obstacole cari au căzut la fluerul strident și fermecat al lui Emilian.

Suntem în legitimă apărare. In lupta noastră nu este vorba numai de devotamente personale, dar avem convingerea că ne onorăm propria viață prin activitatea ce o desfășurăm în A. A. R. C."

Cuvântarea Majestății Sale Regelui rostită la Cetatea Albă

M. S. Regele Carol al II-lea, a rostit ieri la Cetatea Albă, cu prilejul inaugurării spitalului din această localitate, următorul discurs :

„Venit pentru prima dată în acest colț de țară cu scopul de a inaugura un nou lăcaș de sănătate, cred că acest fapt este un semn vădit al timpuriilor.

Pe vremuri, stăpânitorii mari, pentru a proslăvi vreo faptă deosebită, pentru a consacra, sfințeau o biserică sau inaugu-

M. S. REGELE CAROL II

rau vreo clădire fastuoasă, — lucrau tot în legătură cu credința și sufletul tuturor.

Zilele noastre cer altceva și pentru acest altceva am venit. Am venit aci pentru inaugurarea unei instituții, care este o consolidare a sănătății publice.

Acest cuvânt de „sănătate", care este luat ca salut al generației celei noui, este pentru mine un semn că am venit aci cu spiritul cel nou. Și am avut fericirea de a constata că în acest colț de țară, în care trebue să recunoaștem, minoritățile sunt în număr mare, — domină totuși acest spirit nou al românismului. (Aplauze puternice).

Faptul acesta M'a îmbucurat pe Mine ca stăpânitor al țării românești, că și acei, cari au o altă credință și o altă origine decât majoritatea țării, sunt gata oricând să se alipească, în credință și naționalitate, majorității țării noastre. (Aplauze puternice și prelungite).

Acest fapt este îmbucurător și ne dă nouă tuturora aripi, ca să putem, pe zi ce trecem, făcând o politică de bunăvoință față de aceste minorități, să ajungem să ne întruchipăm și mai puternic în unitatea desăvârșită a națiunii române. (Aplauze prelungite).

Deci, sub lozinca aceasta de „sănătate", care M'a adus pentru prima oară pe aceste meleaguri, Eu văd nu numai sănătatea trupească, ci și sănătatea morală și, înainte de toate, sănătatea națională). Aplauze puternice prelungite).

Cuvintele atât de calde cu cari d. vice-președinte al consiliului de miniștri M'a întâmpinat aci, și care au fost atât de puternic subliniate prin aplauzele d-voastră, precum și manifestațiunile calde, cu care am fost întâmpinat de populațiune pe întreaga cale, pe care am parcurs-o astăzi, — M'au mișcat adânc.

Nu pot decât să exprim tuturora din acest colț al Cetății Albe, din acest colț de țară a lui Ștefan cel Mare și a acelor mari voevozi ai Moldovei, fericirea nespusă ce am simțit de a fi putut veni aci și de a călca și Eu pe urmele lor.

Sufletul de evlavie, de credință și de apărători ai granițelor, al Voevozilor moldoveni de altă dată, să știți că bate tot așa de puternic în sufletul Regelui României de azi. (Ovațiuni, aplauze prelungite).

Dominat pururea de acest spirit, de întărirea sănătății românești, — de întărirea sănătății morale și sănătății fizice a poporului Meu, — exprim tuturora mulțumirea Mea de a fi putut veni și vedea acest colț al Cetății Albe.

Cu acest gând și cu această dragoste pentru toată populațiunea de aci, fie ea românească, fie de alt neam și de altă credință, ridic paharul Meu pentru sănătatea populațiunii din Cetatea Albă. (Ovațiuni și aplauze prelungite).

Cuvântarea Maestrului Micescu

„Ați fost în plină furtună și mi-ați dat grija busolei. Ziua de azi nu se va deslusi decât după ce ecoul se va produce în opinia publică. Obstacolele noastre, după cum vedeți, nu vin dinăuntru. Ele vin din afară, de la glorii apuse, dela pretențiunile demagogilor, a minților cu pretenții de candidaturi, fără să simtă cel puțin pulsul baroului.

Inconștienții aceștia s'au isbit de forța uriașă și românească a A. A. R. C. care din moment ce mi-ați dat-o s'o conduc, destinele mele le-am legat de ale ei.

Vrem întronarea dreptății pentru ai noștri și strașnică supraveghere pentru ei, pentru străini și pentru înstrăinați.

Au pus stăvilare în mersul unui torent. Eu știu că apele unui isvor adevărat nu se pot opri și rup zăgazuri. Și dacă mereu vom fi provocați vă dau asigurarea că acel care este astăzi conducătorul pașnic al d-voastră, mâine va fi conducătorul străzii.

Primejdia vine cu sgomot surd, de la răsărit. Noi nu putem aștepta pericolul Moscovei. S'ar putea crede că între cele de sus și cele de jos coarde sunt disonanțe. Noi cei de jos, cari suntem cutia de resonanță, o vom da pe „LA" și vom stabili acordul trebuincios.

Eu sunt la o răspântie de viață la care nu mai pot coborî. Dar de acum vreau alte ascensiuni, în cadrul acesta, alături de voi.

Astăzi e o consfințire a unei treimi de veac alături de Periețeanu în slujba profesiunii noastre. De azi amândoi ne legăm să întronăm în barou tot ce este românesc. Laudă tineretului care l-am văzut și astăzi gata de jertfă. Unii dintre ei au fost răniți de brutalitatea unor sergenți de stradă.

Intrucât m ă privește, vă pot spune că am prins forțe noui atât de necesare idealului de luptă. Voi fial lui, întreg al lui, oricare va fi primejdia.

Nu puteam vorbi armatei pe latinește. Dar când am văzut-o azi lovind băeții noștri, îmi venea să le strig: nolli me tangere, **pentrucă atingeți o ideie și ideia nu este a noastră, este a țării.**

Amânarea alegerilor înseamnă amânarea victoriei prin sancțiuni și cu sancțiuni a victoriei de mâine".

CUVANTAREA MAESTRULUI I. GR. PERIEȚEANU

„M'am născut temperat. Ii spuneam azi primului prezident al Curții de apel că mi-am pierdut busola. Da, pentru temperamentul meu mi-am pierdut busola.

Am fost și sunt cel mai mare adversar al nebuniei comuniste, cu orice risc. De azi hotărirea mea este mai neclintită. Ii mai spuneam d-lui prim președinte cât și d-lui procuror general că naționalismul nostru este curat și curge ca un izvor. Că de azi însă se va umfla și va ieși din albie.

Considerați-mă alături de dv., până la izbânda definitivă.

Aceste încurcături, cari nu sunt tocmai încurcături, va aduce nu numai o victorie a revendicărilor noastre profesionale și naționale, dar va aduce în curând o polarizare a tuturor energiilor naționale. Considerați, vă rog, acestea ca o mărturisire".

Intrunirea a luat sfârșit la ora 15.

Ion D. Boroianu

Comuniștii încearcă să agite ceferiștii

Am dat în numărul nostru de ieri, părțile esențiale din noua modificare — pe cale de decret lege — a statutului personalului c. f. r. în ce privește reîncadrarea și toate chestiunile în legătură cu revendicările ceferiștilor.

Această nouă reîncadrare — care reprezintă un spor bugetar de 60 milioane — satisface în bună parte doleanțele diferitelor categorii de ceferiști întrucât reprezintă o ameliorare simțitoare față de condițiunile de până acum.

Aceasta nu însemnează că la c. f. r. nu mai sunt revendicări destul de drepte de satisfăcut.

Folosindu-se de faptul că mai există nemulțumiri la unele categorii de ceferiști, agitatorii comuniști pripășiți în unele organizații muncitorești s'au folosit de adunarea generală a consiliului Federației asociațiilor profesionale c. f. r. pentru a atâța din nou masa funcționărească, și muncitoare a celei mai importante instituții de stat.

Din nefericire, această federație are la un capăt reprezentanții francmasoneriei iar la celălalt, exponenții comuniștilor, a „tovarășilor" în slujba Moscovei cari nu se sfiesc să jicnească prin atitudinea lor sentimentele naționale ale masei ceferiștilor care înțelege să-și revendice drepturile în cadrul legilor statului românesc.

Vicepreședintele Federației, d. avocat Carcali, care din zi în zi stăpânește tot mai greu elanurile agitatorilor comuniști, de a căror colaborare n'a avut nici odată nevoie — ar trebui să înțeleagă că împinge Federația pe un drum periculos din punct de vedere social și național.

Astfel, în ședința de ieri, comuniștii din Federație nu s'au sfiit să țină cuvântări amenințatoare

E drept că d. dr. Anton Ionescu a știut să pună lucrurile la punct arătând că experiența bolșevică din Rusia, a dovedit că principiile comuniste în materie de salarizare, n'au condus decât la un singur rezultat : scăderea producției și deci prăbușirea economică a țării. D-sa a mai arătat că afirmarea dreptului unei juste salarizări, pornind de la minimum de existență, nu însemnează agitarea tuturor pasiunilor pentru alte interese decât acelea ale poporului românesc.

Deși reprezentanții asociațiilor naționaliste nu se aflau după amiază în majoritate, totuși instinctul românesc a triumfat și agitatorii comuniști și-au dat seama că masa ceferist rămâne pe terenul revendicăilor legale, exprimate în cadrul ideii naționale.

Ofensiva partidului național-creștin din jud. Cluj. în vederea alegerilor județene

CLUJ 20. — Decisiva isbândă repurtată de mișcarea de dreapta dela noi în actualele alegeri comunle și județene, va fi reeditată printr'o nouă victorie la alegerile județene ce se vor ține în zia de 29 Iunie.

Cu toată demagogica propagandă întreprinsă de internațional-țărăniști, cari utilizează în serviciul desmățatei lor campanii electorale, mijloace odioase de corupere, partidul național-creștin, având în frunte o gardă compusă din membrii marcanți ai partidului, în care fiecare clasă socială este egal reprezentată, își va începe ofensiva de luminare a maselor populare prin echipe bine și disciplinat organizate, cari vor cutrera satele din întregul județ, ducând isbăvire prin slova de foc a d-lor *A. C. Cuza* și *Octavian Goga*.

Lista depusă de partidul național-creștin este lista nr. 3 și cuprinde următoarele candidaturi: dr. SEBASTIAN BORNEMISA, publicist- Cluj, dr. TEODOR VIDICAN, medic-Cluj, NICOLAE COLOBOT, meseriaș-Mociu, DAMBEAN VASILE lui VASILE, plugar- Silvașul de câmpie, dr. I. FEDORCA, advocat-Cluj, NICOLAE D. MARIN, înv. dir.-Tagu, IOAN BENȚEA, preot înv.-Ciucea, LIVIU OLOSUTEANU, înv. dir.-Zam-Săncrai, SIMION VALEAN, plugar-Cătina, OCT. SUCEAVA-înv. dir.-Răzoare, ROMULUS MAXIM, plugar-Stolna, TRAIAN CAMPIAN, plugar-Palatca, dr. GAVRIL POP, ziarist-Cluj, dr. AUREL HETCO, advocat-Cluj și dr. LAURIAN GAE , advocat-Cluj.

Dreptul de a face contestații în alegeri

Circulara ministerului de justiție

Ministerul de justiție a trimis către birourile electorale din țară o circulară cu următorul cuprins:

1. In alegerile administrative, este inadmisibilă o contestație făcută de un candidat după primirea listei de candidaturi, pe motivul că semnătura de pe listă nu este a sa, când se constată că la depunerea listei de candidaturi de către unul din candidați, lista purta semnătura celorlalți candidați, și acele semnături erau legalizate de una din persoanele autorizate pentru aceasta de art. 14 din legea administrativă.

Prin urmare, lista din acest punct de vedere rămâne bine primită și alegerea urmează a se efectua, cu dreptul pentru parte de a se adresa instanțelor de drept comun a constata falsul și a se trage apoi consecințele din acest fapt.

2. Intru cât legea administrativă nu are vreo dispoziție cu privire la delegații și asistenții care reprezintă pe candidați în cursul operațiunilor electorale, Comisiunea Centrală electorală a avizat că în ce privește termenul în care vor trebui comunicate biroului electoral numele delegaților și asistenților, urmează, — potrivit art. 21 din legea administrativă, — să se aplice dispozițiunile art. 51 din legea electorală.

Ori, după dispozițiile acestui din urmă text, numele delegaților și asistenților trebuesc comunicate biroului electoral județean cu cel puțin cinci zile înainte de ziua alegerii, termen care, conform art. 130 din legea electorală, se socotește pe zile libere.

Prin urmare, nedepunerea în acest termen este sancționată implicit cu pierderea dreptului de a avea delegați sau asistenți, textul având un caracter imperativ, căci chiar dacă alineatul 4 al art. 51 mai suscitat, permite să se desemneze delegați și asistenți în ziua de alegere, aceasta nu e posibil, — și textul o spune categoric, — decât în cazul când delegații sau asistenții desemnați în termen legal, nu s'au putut prezenta oricare ar fi motivul, caz în care textul prevede că ei pot fi înlocuiți.

Rectificarea pensiilor C.F.R.
va fi realizată fără întârziere

Audiența conducătorilor Uniunei C. F. R. la d. ministru al comunicațiilor

Conducătorii Uniunei C. F. R., în frunte cu d-nii ing. Gh. Chelaru, președintele Uniunei, Gh. Teodorescu, președintele Asoc. „Stația", Popescu-Primaru, A. Dumitrescu, Macovei și alții, au fost primiți în audiență eri d. a. de d. Richard Franasovici.

Delegații Uniunei CFR, au adus mulțumiri d-lui ministru al Comunicațiilor pentru stăruințele depuse spre a îndrepta legea încadrărilor personalului, atât de defectoasă în structura ei.

D. ing. GH. CHELARU, președintele Uniunei, spune că în cadrul legii actuale și cu moravurile bine cunoscute, nici un ministru de comunicații n'ar fi reușit a realiza mai mult, deși bună parte din personalul în special funcționarii mici, vor fi nemulțumiți.

Mare parte din problemele care agită corpul CFR-ist vor lua sfârșit odată cu soluționarea și a rectificării pensiilor și a plății avansărilor, pentru a cărei rezolvire, d. ministru Franasovici și-a luat angajamente formale.

D. G. TEODORESCU, președintele Asociației Stația, a expus aceleași puncte de vedere, arătând roadele colaborării armonice dintre organele diriguitoare CFR și asociațiile național-profesionale de CFR-iști, spre deosebire de atitudinea asociațiilor situate pe baricada marxistă, cari sub influența conducătorilor lor inspirați de alte sentimente de cât cele naționale, întrețin agitații primejdioase pentru Stat și dăunătoare atât Administrației CFR, cât și maselor de salariați.

D-nii POPESCU-PRIMARU și MACOVEI, au vorbit în acelaș sens, stăruind în mod deosebit asupra problemei pensiilor.

D. R. FRANASOVICI, ministrul Comunicațiilor, răspunzând delegaților Uniunei CFR, arată că reîncadrările astfel cum s'au făcut prin Decretul lege apărut recent, constitue maximumul ce s'a putut face, în limitele dreptății categoriilor de personal CF R-ist, care acum se găsește într'o situație privilegiată față de funcționarii dela celelalte instituții dependente de ministerul Comunicațiilor.

D-sa stăruie asupra faptului că muncitorii CFR, în special, se bucură, în urma reîncadrării, de o situație superioară colegilor lor din celelalte instituții de Stat și întreprinderi particulare.

Nu au fost respinse la reîncadrări, decât acele deziderate cari, examinate în lumina celor mai înemeiate dreptăți, au apărut deficitare.

Odată decretul apărut, problema reîncadrărilor e bine închisă și orice agitație pe această temă, este de prisos.

In ce privește rectificarea pensiilor, d. ministru, repetă celor de față, că d-sa a semnat deja proiectul de decret de rectificare și jurnalul respectiv al Consiliului de miniștri și își ia angajamentul categoric de a rezolva această problemă în cel mai scurt timp, conform memoriului documentat și perfect îndreptățit al Uniunei CFR.

In acest scop, d. ministru al Comunicațiilor va avea o conferință cu ministrul de Finanțe, chiar Marți 23 crt., chemând în audiență pentru rezultat, pe delegații Uniunei, Miercuri dim. 23 crt.

In încheere, d. ministru Franasovici dă asigurări că-și face un punct de onoare, în actualul său ministeriat, din rezolvarea problemei pensiilor CFR.

Conferința Astrei la Lugoj

ASOCIAȚIA culturală „Astra" despărțământul „Lugoj" a invitat pe d. Șt. Vlădescu, președintele Federației generale a presei din provincie și redactor la „Viitorul", să conferențieze în ziua de Luni, 21 c., în acel oraș despre „Astra, văzută de un ziarist din vechiul regat".

Cu această ocazie din inițiativa Reuniunilor culturale și cu caracter național d. Șt. Vlădescu, fost director al ziarelor „Banatul Românesc", „Nădejdea" și „Cuvântul Banatului" din Timișoara va fi sărbătorit pentru neîntrerupta d-sale activitate.

Ce este și cum se organizează specula

X

Primii speculanți: comuna, statul și căile ferate. Casele de expediție. Trusturile și organizațiile jidovești, acaparează producția și distribuția alimentelor. Asanarea comerțului.

Zeul Mercur, patronul negustorilor, era și zeul hoților. Mitologica îmbinare de atribuții, a devenit o fatalitate. Negustoria cea mai cinstită cuprinde, totuși, înșelarea clientului și când această înșelăciune trece marginile îngăduinței, negustoria se chiamă specula sau curată tâlhărie. Poate că, din această pricină, cei mai „buni" negustori rămân tot jidanii.

Impotriva acestei tâlhării, s'au luat o serie de măsuri de îndreptare. S'a început cu caraghioslâcul prețurilor comparative și indicative fără să se gândească nimeni că ar fi fost suficientă aplicarea legii speculei așa cum se găsește.

Cu toate acestea, comisiunea interministerială, instituită nu se prea știe pentru ce, a avizat și la alte măsuri, de o natură specială. S'a dovedit, în adevăr, că specula negustorească se grefează pe o situație de lucruri ciudată. Inaintea negustorului, speculează comuna, fiscul, transporturile și trusturile.

TAXE, ȘPERȚURI ȘI PEȘTELE CU SOLZII DE AUR

Taxele de tot felul — oficiale și neoficiale — dela abatorul central al Capitalei, raportate la kg. de carne, taxele așezate de primăria asupra articolelor alimentare de mare consumație, taxele la transporturile pe c.f.r. și monopolizarea transporturilor cu autocamioanele tot de către c.f.r. — dau cifre concludente.

E destul să spunem că numai taxele percepute la barierele Capitalei produc anual circa o sută milioane lei iar taxele de tot felul de la abator, circa 70 milioane. Aproape un sfert din încasările prevăzute în bugetul primăriilor Capitalei e furnizat de taxele asupra articolelor alimentare de primă necesitate.

Greșita concepție care a prezidat totdeauna la formarea tuturor bugetelor este prima cauză care determină specula. Orice taxă nouă, orice spor de taxă determină specula. Pentrucă orice taxă nouă sau orice spor cere și șperțul corespunzător. Toate acestea urcă prețul cărnii, al pâinii. Nu mai vorbim de peștele încăput pe mâna P.A.R.I. D.-ului care și-a transformat solzii în aur 18 carate.

TRANSPORTURILE PE C. F. R.

Trebuie să recunoaștem că odată ce un buget e alcătuit și votat, taxele prevăzute la venituri nu se pot desființa. Nici legea nu permite. Din această pricină, bunăoară, primăria Capitalei n'a desființat, cu tot avizul comisiei interministeriale, taxele dela barieră ci a suspendat numai încasarea lor.

De asemeni, hotărîrea căilor ferate de a se accepta ca transporturile de alimente să se facă pe șosele, pentru București, și cu autocamioanele particulare, e valabilă numai pe hârtie. In practică, ministerul comunicațiilor cere unui conducător, proprietar de mașină, atâtea formalități — uneie deadreptul imposibil de îndeplinit — inclusiv firmă înregistrată — încât transporturile pe șosele au rămas tot monopolul căilor ferate.

Cât despre reducerile pe c. f. r., consimțite în ultima vreme, se înțeleg asupra sporurilor nu tarifelor normale, și ele destul de ridicate și alcătuite după aceleași norme cari au prezidat toate bugetele.

CASE DE EXPEDIȚIE ȘI TRUSTURI JIDOVEȘTI

La întreg acest complex vicios, se adaugă, deopotrivă, specula individuală a negustorului lacom ca și specula îndrăzneață a unor intreprinderi, în majoritate jidovești, zise case de expediție cari excrochează deopotrivă negustorul ca și comuna sau căile ferate.

Și, ceiace-i mai grav, complectați realitatea cu opera trusturilor, deasemeni jidovești, pentru acaparearea mărfurilor alimentare.

Nu este altă marfă speculată mai îndrăsnet, mai nerușinat, mai fățiș, decât alimentul de primă necesitate. Organizații anume alcătuite contribue la menținerea prețurilor peste capacitatea de plată a consumatorului.

EXPORTATORII JIDANI DIN ARDEAL

Dacă de pe urma speculei și acaparării mărfurilor alimentare, ar folosi cel puțin producătorul, n'ar fi nimic de spus, împotrivă-i.

Bogăția unei țări constă în valorificarea economiei naționale la producător. In realitate, însă, producătorul din țara românească e cel dintâi speculat cu deosebire de exploatatorii jidani.

E destul să spunem că, toți exportatorii de vite din Ardeal sunt din neamul lui Israel și sunt astfel organizați încât producătoru nu beneficiază nici odată de prețul urcat oferit exportatorului.

ASANAREA COMERȚULUI

Fără o sinceră degrevare din partea comunei și statului, fără începerea unei opere de asanare a comerțului — în primul rând fără asanarea lui în ce privește și proporționalitatea etnică și fără desființarea tuturor organizațiilor pentru acaparare mărfurilor alimentare prin reducerea producției și fixarea prețurilor la desfacere — fără toate acestea, măsurile împotriva speculei rămân o glumă sinistră.

Dinu Dumbravă

Aplicarea legii cartelurilor

Condiții la eliberarea autorizațiilor de funcționare pentru fabricile existente

Ministerul industriei și comerțului a dat o decizie ministerială, prin care se pune în vedere fabricilor următoarele:

Pentru a se putea stabili situația inventarului industrial la data punerii în aplicare a I. D. R. nr. 2173/1937, situație care să se ia drept bază la viitoarele măriri ale fabricilor existente la data de 10 Mai 1937, toate aceste fabrici sunt obligate a depune la direcțiunea industriei din acest minister, în câte 3 exemplare, următoarele acte și indicațiuni, privind situația lor la data de 10 Mai 1937:

adresa exactă a locului unde este instalată fabrica;

planurile complete ale fabricii, din care să se vadă lămurit clădirile ocupate de fabrică, amplasamentele mașinilor precum și terenurile aferente; aceste planuri trebuesc depuse chiar dacă imobilele deținute nu sunt proprietatea fabricii;

desenuri, fotografii, descrieri ale mașinilor, etc. în baza cărora identificarea lor să fie ușor de făcut, precum și indicațiuni asupra modului lor de funcționare și de producere și puterea lor de fabricațiune;

evaluarea la zi a terenului, a imobilelor și a întregului inventar al fabricii; aceste evaluări se vor indica și pentru imobilele sau inventarul cari nu sunt proprietatea fabricii, dar sunt folosite în funcționarea și exploatarea ei, făcându-se mențiune de acest lucru;

materiile prime, semifabricatele și combustibilul ce utilizează;

natura și calitatea produselor și puterea de fabricațiune;

data înființării fabricii, compunerea și situația ei inițială precum și modificările survenite ulterior;

proprietarii actuali și cei din trecut;

întreruperile de funcționare ale fabricii în decursul ultimilor 5 ani, cu începere dela 10 Mai 1932.

Depunerea acestor acte și indicațiuni trebuește făcută până la data de 31 Decembrie 1937.

Autorizațiunile de funcționare la cari fabricile existente la data punerii în aplicare a I. D. R. nr. 2173/1937 au dreptul conform prevederilor art. 25 din acest I. D. R., se vor acorda îndată după depunerea actelor și indicațiunilor specificate la art. 1 de mai sus.

Se consideră ca fabrică în sensul I. D. R. nr. 2173/1937, orice așezământ sau întreprindere industrială, care transformă o materie primă sau un semifabricat de orice natură, într'un produs de o valoare mărită prin însăși această transformare și care depășește limita prevăzută de art. 151 din legea din 30 Aprilie 1936, pentru pregătirea și exercitarea meseriilor, adică dacă are mai mult de 10 salariați sau 20 H. P.

Inaugurarea „Săptămânii vinului"

Solemnitatea a avut loc în sala „Arta"

Eri dimineață a avut loc, în sala Arta, solemnitatea inaugurării „Săptămânii vinului".

In asistență am remarcat pe d-nii Mihail Negură, ministrul cooperației, Valer Roman, prof. Racik, delegatul pivnițelor din Iugoslavia, Fl. Amărăscu, C. Moroianu, Hagi Anton, I. C. Ionescu, Ionescu Brăila, C. Gorciu, ing. Hebert, R. Odobești eanu, prof. C. Teodorescu, ing. Dină, etc.

Solemnitatea a început printr'un serviciu divin.

D. *I. C. Ionescu*, directorul viticulturii, vorbește despre însemnătatea „Săptămânii vinului". D-sa arată apoi în ce situație se găsesc podgoriile noastre și cari sunt mijloacele pentru promovarea viticulturii din România.

CUVANTUL D-LUI M. NEGURA

D. Mihail Negură, **ministrul cooperației, vorbește despre rezultatele obținute până în prezent în ceiace privește acțiunea dusă pentru ridicarea podgoriilor din țară.**

D-sa aduce apoi mulțumiri tuturora cari și-au dat concursul la organizarea „Săptămânei vinului".

Vorbind despre colaborarea dintre producători și consumatori, d. Mihail Negură spune că această colaborare trebuie să fie în mod permanent.

DEGUSTAREA VINURILOR

După cuvântarea d-lui Mihail Negură, ministrul cooperației, întreaga asistență este invitată în sala de sus, unde are loc degustarea vinurilor.

Au vorbit cu acest prilej d-nii Mihail Negură, Cicero Gorciu, Păstorel Teodoreanu, etc.

„Sistemul" loil și pădurile strămoșești din Basarabia

IOIL SADOVNIC este numele jidanului care a reușit cu concursul câtorva cozi de topor să exploateze hoțește pădurile noastre strămoșești din Basarabia.

Cum a procedat însă IOIL pentru a ajunge în scurt timp multimilionar, este într'adevăr senzațional. IOIL SADOVNIC și-a permis astfel ca să inaugureze un sistem de afaceri cu pădurile, care a dat rezultate surprinzător de bune, la baza lui fiind corupția.

Imprejurările în cari s'a pus în aplicare „sistemul" IOIL SADOVNIC, deasemeni nu sunt lipsite de interes. In orice caz până la lămurirea pe care o așteptăm din partea C.A.P.S.-ului, ținem să precizăm că jidanul IOIL ne-a furat pădurile fără ca nimeni dintre cei în drept să se sesizeze de toate hoțiile săvârșite de el.

...Dar să așteptăm lămurirea C.A.P.S.-ului !

Fondul cultural Regele Carol II
și sănătatea publică

1 miliard și 300 milioane lei au fost destinate pentru înzestrarea spitalelor și clinicelor medicale

Se cunoaște din datele statistice întocmite de autoritățile sanitare locale starea mai mult decât precară în care se află sănătatea publică a populațiunei noastre, în deosebi aceia din mediul rural.

Constatarea că avem cea mai ridicată mortalitate infantilă din Europa (21.1% în vreme ce Olanda are numai 8.7%) a speriat chiar pe membrii secțiunei de higienă ai Ligei Națiunilor.

Că aproape 50% din tineretul între 20-25 ani este secerat în fiecare an de tuberculoză, că în unele județe din Moldova s'au putut număra peste 87 la mie de sifilitici declarați, acestea sunt date cunoscute, care nu mai impresionează astăzi pe nimeni, nici chiar pe conducătorii Ministerului sănătății, cari continuă netulburați să-și satisfacă, întâi prietenii de familie și club și apoi clientela electorală.

SCUZA OFICIALITAȚII

Dar domnii dela ministerul sănătății, cari judecă și soluționează chestiunile dela birourile d-lor capitonate, fără ca să fi luat vreodată contact — măcar din curiozitate profesională — cu suferința străzii de suburbie sau mahalalei rurale, se retranșează întotdeauna, chiar în cazurile tipice de ignoranță, indolență sau rea credință, în spatele unui parapet inexpugnabil.

Și acest parapet îl constituie : lipsa de fonduri.

Intr'adevăr, țara, unde 70% din locuitorii satelor mor fără asistență și tratament medical, are un budget (vorbim de sănătatea publică) care nu trece de un miliard lei anual. Această sumă, care reprezintă bugetul sănătății publice al unui singur oraș din Occident (bunăoară Lipsca), însemnează, firește, foarte puțin pentru asigurarea sănătății publice a unui popor de 20 milioane suflete.

Din budgetul sărăcăcios al sănătății publice nu se poate face mai mult decât aceia ce vedem astăzi. Adică, tare puțin.

Rezultatele practice le vedem și ne îngrijorează în cea mai adâncă măsură.

Singura soluție practică în măsură să salveze sănătatea fizică a națiunei ar fi fost dublarea budgetului sănătății publice.

Pentrucă cu 1300 medici rurali, prost retribuiți, lipsiți de material sanitar și mijloace de transport nu se poate face nimic.

Se punea, însă, întrebarea, mereu aceiaș întrebare care survine de câteori este vorba să se realizeze ceva mare și durabil la noi și din care oamenii regimului politic dela putere nu se prea pot înfrupta : de unde bani ?

INIȚIATIVA REGALA

M. S. Regele Carol II, primul Cărturar, dar și primul Ostaș al țării, Și-a exprimat, în repetate rânduri, adânca Sa îngrijorare față de starea precară în care se găsește în momentul de față sănătatea publică.

Indemnuri și chiar sfaturi nu au lipsit.

Atât Suveranul cât și M. S. Regina Maria au contribuit cu însemnate sume de bani din chiar caseta Lor particulară pentru înfăptuirea sau sprijinirea operelor de asistență socială.

Un îndemn înalt, isvorit din grija caldă și ocrotitoare pentru viitorul neamului, a determinat guvernul să vină cu decretul-lege pentru înființarea: FONDULUI CULTURAL REGELE CAROL II.

Gestul guvernului a fost împlinirea, în chiar ziua de sărbătoare a Suveranului, a celei mai arzătoare dorințe ale Sale: aceia de a salva, cu un ceas mai de vreme, cultura națională și sănătatea fizică a poporului român.

SANATATEA NAȚIUNII A FOST ASIGURATA

Fondul cultural Carol al II-lea, care se reduce la suma de 1 miliard și 300 milioane lei, este destinat pentru dotarea Eforiei spitalelor civile din București (care va primi 700 milioane lei), pentru dotarea spitalelor Epitropiei Sf. Spiridon din Iași (care va primi 200 milioane lei), pentru dotarea clinicilor facultății de medicină din Cluj (cari vor primi alte 200 milioane lei) și pentru dotarea Academiei Române (care va primi 200 milioane lei).

Cu aceste însemnate contribuții, atât Eforia spitalelor civile cât și Epitropia Sf. Spiridon din Iași (care știm că trece prin mari dificultăți bănești, cu eroism) își vor putea împlini marele lor rol social, ameliorând suferința trupească ori și unde s'ar găsi și deschizând larg porțile tuturor acelora cari au nevoe de vindecare.

De astăzi înainte, spitalele vor putea fi înzestrate cu material sanitar, iar numărul personalului medical va putea fi simțitor sporit. Vor putea fi ridicate construcții de noui și încăpătoare sanatorii și preventorii, pentruca nici o celulă a națiunii să nu fie distrusă de boală.

Vor putea fi ridicate dispensarii la sate și angajate moașe, care să asiste pe cea mai oropsită mamă de pe pământ : țărança română.

Pentru această mare grije se cuvine să mulțumim primului Cărturar al țării și Părintelui națiunii : REGELUI.

Ion Muche

PRIMARIA MUNICIPIULUI BUCUREȘTI
Serviciul Licitațiilor

Publicația No. 19

Se aduce la cunoștința celor interesați că în zilele mai jos arătate, se vor ține în localul Municipiului din strada V. Boerescu Nr. 13, următoarele licitații publice :

La 1 Iulie 1937, ora 11 jum. dim.
1. Executarea lucrărilor de reparațiuni la Cimitirul Sf. Vineri.
Valoarea devizului lei 552.275.
La 3 Iulie 1937, ora 11 jum. dim.
1. Inchirierea cantinei dela Abatorul Comunal pe timp de trei ani.
La 6 Iulie 1937 ora 11 jum. dim.
1. Concesionarea Tălatului și Transportului lemnelor dela Depozitele Comunale la instituții, școli, săraci, etc., pe anul 1937—938.

Pentru orice informațiuni, devize. caete de sarcini, proecte, etc., cei interesați se pot adresa la Serv. Licitatiilor, strada V. Boerescu Nr. 13 în orele de biurou.

p. primar general ,
(ss.) V. VASILESCU.

Șeful Serv. de Licitații,
Subdirector (ss.) Nic. I. Sarru

Public. Nr. 19.

Nr. 393-L. — 12 Iunie 1937.

C. A. P. S.
DIRECȚIA TEHNICA

Publicație

Se aduce la cunoștința generală că pe ziua de 10 Iulie a. c. se va ține licitație publică la Casa Pădurilor Statului, B-dul Tache Ionescu 31, ora 12, pentru furnirea a patru mașini de geluit.

Caetul de sarcini se poate vedea la Direcția Tehnică Caps.

Administrator, Nedescifrabil.

Director, Nedescifrabil

Ședința consiliului superior al magistraturii

Lucrările consiliului superior al magistraturii, sub președinția d-lui ministru Vasile P. Sassu, *au continuat eri la ministerul justiției. S'a făcut următoarea mișcare:*

D. Dornescu, jude supra numerar la judec. Cernăuți, a fost numit jude la trib. Cernăuți.

Traian Iomescu, proc. trib. Cernăuți, a fost numit jude la acelaș trib.

Arcadie Armeanu, proc. trib. Hotin, a fost numit jude trib. Cernăuți.

Marin Pârvulescu, jude la judec. Sibiu, a fost numit jude trib. Sibiu.

Aurel Pioneanu, jude trib. Ismail, a fost înaintat președ. la acelaș trib.

Nicolae Cuculescu, jude judec. Rezina-Târg, se permută jude la judec. Tighina-mixtă.

Ion Stoianov, judec. Telenești, se permută la judec. Rezina-Târg.

Drăghici Cetățeanu, jude la judec. Dej, se numește jude trib. Târnava-Mare.

Chiril Popovici-Podașcă, jude la judec. Dămienești-Roman, se permută la judec. Clejani-Vlașca.

Emil Paghina, jude la judec. Călărași, se numește jude trib. Ialomița.

Eugen Dabija, jude trib. Caraș, se permută la trib. Timiș.

Grigore Dănicel, jude judec. Cluj, se numește jude trib. Cluj.

V. Coza, jude judec. Cluj, se numește jude trib. Cluj.

Nicolae Matei, jude judec. Cluj, se permută jude trib. Cluj.

Emil Sclenca, jude trib. Alba, se permută trib. Cluj.

Dănilă Onișor, proc. trib. Hunedoara, se numește jude același tribunal.

Petre Basarabescu, jude judec. Sercaia-Făgăraș, se permută la judec. rurală Cluj.

Dl. Apostu, jude trib. Vaslui, se permută trib. Botoșani.

Eugen Călinescu, proc. trib. Hunedoara, se numește jude la judec. Bucegea-Botoșani.

Gh. Vechiu, jude trib. Trei-Scaune, se permută trib. Târnava-Mică.

Ion Picu, jude la judec. Sft. Gheorghe, se numește jude trib. Trei Scaune.

Consiliul și-a întrerupt lucrările până Marți dimineață.

Streini sancționați
și trimiși peste graniță

In timpul dela 29 Mai până la 19 Iunie 1937, Prefectura poliției Capitalei a trimis 28 supuși streini la judecătoriile respective spre a le aplica sancțiunile prevăzute de legea controlului streinilor cât și de legea pentru protegiurea muncii indigene.

Tot în acest timp serviciul controlului streinilor de pe lângă Prefectura Poliției Municipiului București a obligat să părăsească țara pe următorii supuși streini : Casada Camil, Alimovici Alin, Kent Paul, Stan Iacob Op den Orth Frantz ,Nathan Berkovici, Kogan Hirsch ,Nicolof Nedelcu, Leipzigher Alma, Mertz E., Frankel Rudolf ,Dossa Imre Emrich, Bauray Galhay ,Matilda Baycevarian Sirvart, Max Ziegenbalg, Angayard Alexandrina, Kohn Oscar, Asanovici Velya, Rosodic Usein, Vanner George, Noldi Adolphe Augusto, Bairamovici Riza.

S'a trecut forțat peste frontieră pentru motive de siguranță supusul strein : Bairamovici Adem Rasim.

ROMANI!
Voi cu inima creștină :
De pe ochii voștri rupeți
Pânza'ntinsă de dușmani,
Nici un ac dela jidani !

Presa franceză
despre tineretul român

Doamna Odette Arnaud, care a petrecut câtva timp în România și care s'a interesat în deosebi despre tineretul român, închină un articol acestui tineret, în hebdomadarul „Choc" cu data de 10 Iunie crt.

Doamna Odette Arnaud spune că sărbătoarea de 8 Iunie, este sărbătoarea tineretului, de a cărui sănătoasă educație se ocupă M. S. Regele în persoană. Vorbește pe larg despre O. E. T. R., modul în care este organizat și importanța covârșitoare în pregătirea cetățeanului român de mâine.

Alimentele ușoare au influență toxică ?

Da ! Dacă stomacul nu digeră normal, dacă ficatul sau rinichii nu funcționează normal. E lucru știut că alimentele elimină toxice în timpul digestiei, și este tocmai rolul ficatului și al rinichiului să anihileze toxicitatea alimentelor. Dacă aceste organe se îmbolnăvesc, organismul va fi năpădit de sedimente calcaroase acide, etc. care îl vor vătăma necontenit.

Preparatul Gastro D. cu renume mondial are un efect excelent asupra aparatului digestiv. restabilește funcțiunile normale, și dă rezultatele cele mai neașteptate în boale de stomac, intestine, rinichi și ficat.

Găsiți Gastro D. la farmacii și droguerii.

Pe urmele Iudei

Inmormântarea avocatului Ion Timofte-Iaşi

Piatra-N., 20. — Am anunţat la timp sinuciderea avocatului legionar ION TIMOFTE.

Corpul neinsufleţit al acestuia a fost depus în Biserica Sf. Gheorghe, iar catafalcul a fost împodobit cu coroane de flori şi înconjurat de straja legionară.

Zilele trecute s'a oficiat slujba înmormântării de către un sobor de preoţi în frunte cu pr. protoereu POPOVICI.

CORTEGIUL FUNEBRU

In biserică a luat cuvântul d. PETRE POGONAT, preşedintele asociaţiei av. creştini regionala Moldova şi decanul baroului de Iaşi, care a rostit un emoţionant discurs funebru.

Apoi sicriul acoperit cu un mare tricolor a fost pus pe un car, tras de 6 boi.

In faţa bisericii în cuvinte mişcătoare a vorbit d. institutor SCRIPCARU.

In urma carului am remarcat pe lângă prezenţa d-lui *Pogonat*, pe d-nii *Nelu Ionescu - Iaşi*, av. *Rudolf Cronvald*, din partea asoc. avocaţilor creştini din Chişinău, decanul baroului de Neamţ *V. Şoarec*, în fruntea tuturor avocaţilor creştini, membrii familiei, cordoane de legionari, o lume imensă de aproximativ 15.000 cetăţeni, care reprezentau tot ce este elită română şi creştină în judeţul Neamţ şi muzica militară. Carul funebru a fost tras apoi în curtea palatului administrativ, unde din partea baroului de Neamţ, d. av. *Ică Grigoriu*, exprimă regretul pentru pierderea acestui coleg în vârstă abia de 27 ani.

De la Tribunal cortegiul a urmat traseul prin centrul oraşului în faţa instituţiilor unde o lume imensă aştepta înlăcrămată. La cimitirul *„Eternitatea"* a vorbit d. *Ghindea*, arătând că această grea încercare nu va da înlături pe eroi dela luptă.

Imnul legionarilor căzuţi şi marşul muzicei militare i-au fost ultimul salut.

Primarul din Focşani trebuie săfie demis

Ministerul de Interne are cuvântul

Focşani, 20. — *Se cunoaşte cazul cum în urma unei reclamaţii s'au descoperit la Botoşani mari fraude făcute de primar şi care ating cifra de 15 mil. lei.*

La noi, în Focşani, nu există omul care să poată face reclamaţie contra primarului, deaceea noi suntem obligaţi, ca ziar ce luptă pentru purificarea vieţii cetăţeneşti, să reclamăm ministerului jaful care se face la primăria Focşani, pe spinarea contribuabililor.

DEZORGANIZAREA ŞI POLITICIANIZAREA PRIMARIEI

Sistemul întrebuinţat de primarul Leon a dus la completa dezorganizare şi politicianizare a primăriei.

Astfel acum câteva zile toţi agenţii de încasare ai primăriei au fost amendaţi cu luarea lefii pe 5 zile pe motivul că nu ştiu să încaseze pe contribuabili. A doua zi aproape în toate părţile unde s'au prezentat agenţii pentru încasare, în deosebi la negustorii jidani, li s'au arătat în loc de bani cărţi de vizite dela ş. l organizaţiei sau dela primar în care se specifica că DOMNUL IŢIC ŞTRUL sau MOISE sunt amânaţi cu plata pentru 30—50 zile. Insuşi primarul a fost scutit de suma de 50.000 lei ce o datora primăriei pentru consumul electricităţei şi a altor dări cu care rămăsese dator la comună.

Metoda aceasta, ca pe deoparte să iei un sfert din lefurile funcţionarilor pentrucă nu încasează impozitele şi pe dealtă parte să nu le dai posibilitatea să le încaseze fiindcă contribuabilii se prezintă cu bilete de păsuire dela însuşi cei care au dat acest ordin, a produs o deosebită indignare în sânul funcţionarilor cât şi în acel al contribuabililor conştienţi.

LEAFA DE MINISTRU

Şi în timp ce funcţionarii sunt amendaţi luându-li-se un sfert din leafă, primarul Leon primeşte 12 mii lei lunar salariu fix, în timp ce înaintaşul său avea 9 mii lei.

La acest salariu se adaugă 4.000 (patru mii) lei lunar cheltueli de deplasare în comunele suburbane deşi primăria are mijloace de transport.

Un permis clasa I pe C. F. R., care costă 5.000 (cinci mii) lei lunar, telefon la librăria sa 4.500 (patru mii cinci sute) lei lunar, cheltueli de întreţinere şi deplasare la Bucureşti 10—15.000 lei pe lună, deci un salariu de aproape 40.000 (patruzeci mii) lei, cam cât este leafa unui ministru.

Nimeni nu poate să nu blameze atitudinea arogantă a actualului preşedinte de comisie interimară, a librarului Alex. Leon, care înainte de a ajunge în fruntea primăriei nu ştia cum să se ploconească în faţa tuturor indiferent de condiţia socială, spunând: „sărut mâinile", „salut respectuos", pentru fiecare 2-3 lei ce-i băga în tejghea. Astăzi are grijă să-ţi aducă cât mai des aminte că te afli în faţa primarului.

Nu a uitat să îngrijească şi de librărie, care era în stare de faliment, pe care a ajutat-o, făcând-o furnizoarea materialului necesar birourilor primăriei şi a rechizitelor şcolare în sumă de 100.000 (una sută mii) lei ce s'au acordat ca ajutoare elevilor săraci şi care au fost cumpărate tot dela librăria sa.

O NOUA AFACERE IN PERSPECTIVA

Se vorbeşte de un împrumut de 40.000.000 (patru zeci de milioane) pe care să-l facă primăria Focşani. Ne obligăm să veghem ca aceasta să nu se întâmple căci sub masca unor noi lucrări de canalizare se ascunde desigur o nouă escrocherie.

Oraşul nostru are neîndoios nevoie de un primar gospodar care să poată reface oraşul fără de acest împrumut care ar duce la completa secătuire a bugetului primăriei şi aşa destul de grevat de datorii.

Jaful care se face cu averea comunei şi risipa care se face cu personal fictiv şi cu servicii particulare plătite de primărie trebue să i se pună capăt.

Deaceea, ziarul nostru pentru apărarea drepturilor cetăţenilor împreună cu cetăţenii focşăneni cer ministerului de interne imediata înlocuire a primarului din Focşani.

Ioan N. Donescu

Informaţiuni

❖ **UNIVERSITAŢILE din Leipzig şi Marburg au invitat pe d. Sextil Puşcariu să ţină conferinţe despre Atlasul Linguistic Român şi despre Continuitatea Românilor. D. Puşcariu va asista la Leipzig, în 19 Iunie şi la aniversarea lui Leibniz într'o şedinţă festivă ţinută de Academia saxonă de ştiinţe, care l-a ales membru de curând, iar în 20 Iunie va lua parte în Jena la congresul societăţii Rudolf Eucken, al cărui membru de onoare este.**

La sfârşitul lunii va reprezenta Universitatea din Cluj şi ministerul educaţiei naţional la serbările jubiliare ale Universităţii din Göttingen.

❖ *TRIBUNALUL Ilfov secţia II-a c. c. a reconfirmat pentru a treia oară, mandatele de arestare emise de Cabinetul VIII Instrucţie contra celor 25 jidani-unguri cari au fabricat monete a 100 şi 250 lei în valoare de câteva zeci de milioane, punând o bună parte din ele în circulaţie.*

❖ VESTITA pânzărie românească „TANASE STOICOVICI", din cauza dărâmării s'a mutat în str. Şepcari 18, unde continuă să vândă toate articolele cu preţurile cele mai eftine.

❖ *FRAŢIA „Patriarhul Miron" în grija ce poartă operelor sociale, a început zidirea unui azil de bătrâni în str. Doinei Nr. 3.*

Face apel la bunii creştini să ajute cu ceeace pot la împlinirea acestui nobil gând. Orice ajutor se trimite în str. Sft. Apostoli Nr. 40. Se primesc şi pentru cei ce doresc să-şi facă o chilie proprie pentru odihna bătrâneţelor, sau pentru pomenirea celor adormiţi din neamul lor.

Eri, 20 Iunie, la ora 9 seara, s'a dat la sediul din str. Principatele Unite No. 45, al ateneului nou, „Sezătoarea dimineţii".

In program s'au produs conferinţă, muzică şi literatură cu d-nele: prof. Clementina Cerneschi, Gellia Tudor, Maura Prigor, Marica Peesione, Ana Baciu şi d-lor Victor Bilciurescu, N. Mihăescu-Nigrim, dr. A. Ionescu, P. N. Pancu, Al. Vernescu, D. Missir, M. Lungianu, Pr. Paulman-Vero, Gh. Muscan, S. Iorga, etc.

❖ **SE PUNE în vedere d-lor patroni de restaurante, berării, bodegi, cafenele, grădini de vară, etc., că în urma votării nouii legi a teatrelor în 1937, vor fi pasibili de o amendă dela 1000—20.000 lei dacă vor angaja în localurile d-lor muzicanţi lăutari sau cu vocea cari nu vor avea carnete de liberă profesie eliberate de sindicatul artiştilor lăutari. Se aminteşte totodată şi art. 149 din zisa lege care obligă pe d-nii patroni a avea contracte vizate de Sindicat.**

❖ *LICEUL Casei Corpului Didactic începe examenele de admitere în cl. I şi V, Marţi, 22 Iunie 1937, ora 8 dim.*

Inscrierile pentru cl. I se închid în seara zilei de 21 Iunie a. c.

Serbarea de sfârşit de an se ţine Joi, 24 Iunie, ora 9 dim., când se vor împărţi premiile şi se vor afişa rezultatele.

❖ CRESCATORII de oi sunt rugaţi a cere orice lămuriri cu privire la valorificarea lânii direct de la Uniunea sindicatelor agricole, Bucureşti, bul. Brătianu Nr. 5.

❖ *JOI 17 crt. s'a celebrat, la Primăria de Verde, căsătoria civilă a d-rei LUCIA VAL. DRAGOESCU cu d. MIHAI IONUTZU-IONESCU, ziarist.*

Martori au fost d-ra Florentina Drăgoescu şi d. ing. Lazăr Ortea.

CONSILIUL societăţii inginerilor tehnicieni cadastrali, SINTEC, a ţinut obişnuita şedinţă săptămânală.

D. ing. *Cezar Orăşanu*, profesor la şcoala Politehnică şi preşedinte al societăţii, a făcut o comunicare referitoare la situaţiunea lucrărilor de geodezie din ţările străine. Au luat parte la discuţiuni d-nii ing. Alexiu Munteanu, vice preşedinte, Gh. Petrovici şi Virgil Petrovici. D. ing. *Octav Alex. Martinean* secretarul general al societăţii face o expunere asupra situaţiunii referatelor date în studiu membrilor din consiliu. După discuţiuni la cari au luat parte d-nii ing. I. C. Bondescu, L'Unné Otto şi Ştefan Ciorbici, consiliul a hotărât ca referatele să fie prezentate în şedinţa viitoare.

O cerere a decoraţilor de războiu

cu „Steaua", „Coroana României" şi cu „Bărbăţie şi Credinţă cu Spade"

Ministerul de Comunicaţii a fost sezizat de o întâmpinare a U. N. A. L. şi Casca de Oţel în care se arată că în conformitate cu susţinerile acestor organizaţii numărul total al carnetelor pe C. F. R. ale decoraţilor de războiu abia au atins la data de 15 Iunie 1937 cifra de circa 8500. Acest număr reprezentând global carnetele „STEAUA şi CORONA ROMANIEI cu Spade" şi panglica de „VIRTUTEA MILITARA" şi „BARBAŢIE ŞI CREDINŢA cu Spade" cu tichete limitate de 75% reducere se repartizează în modul următor: Clasa I-a 1100; clasa II-a 1300; clasa III-a 6200.

Circa 90% din aceste carnete nu au fost deloc utilizate pentru vreo călătorie fiind ridicate de decoraţi din necesitatea sufletească de a li se vedea acordate o recompensă naţională pentru faptele lor de arme.

Faţă de cifrele de mai sus „U. N. A. L." şi „CASCA DE OŢEL" au cerut să se lărgească drepturile acordate, aprobându-se gratuitatea ca veteranilor dela 1877; în vederea acestei realizări se vor organiza adunări în toată ţara şi alte mijloace de acţiune.

Orice propuneri ale decoraţilor de războiu se vor face în scris sau verbal la „CASCA DE OŢEL" în strada C. A. Rosetti nr. 40 din Capitală, cunoscând că nu se percepe nici-o taxă obligatorie pentru înscrierea în rândurile acţiunei întreprinse.

In ceeace priveşte chestiunea împroprietăririi conf. legei din Aprilie 1937 U. N. A. L. va înconştiinţa pe cei 450 înscrişi pe tabloul întocmit de ziua şi ora reuniunei lor pentru a prezenta o delegaţie masivă la Primăria Capitalei.

Faceţi o crimă faţă de neamul vostru şi puneţi în primejdie existenţa copiilor voştri, încurajând cu banul vostru exploatarea şi nerusinarea judaică. Vedeţi unde am ajuns. Nu putem respira în ţara noastră de atâta infecţie iudaică; tinerele vlăstare cu toate diplomele ce le au în buzunar, mor de foame în ţara pentru care s'a vărsat atâta sânge românesc.

Intrebarea care stăruie pe buzele tuturor este: UNDE MERGEM? Totuşi se găsesc români şi romance cari îşi lasă banul lor în dughiana speculantului jidan şi îşi otrăvesc sufletul cu maculatura ziarelor jidoveşti.

O sărbătoare a muncii româneşti

Asociaţia conductorilor de lucrări publice, a împlinit 40 de ani de existenţă

Duminică la ora 10 dim., în sala de festivităţi a ministerului Lucrărilor Publice şi Comunicaţiilor s'a desfăşurat solemnitatea sărbătoririi a 40 de ani dela înfiinţarea „Asociaţiunii generale a conducătorului de lucrări publice".

Au ţinut să cinstească cu prezenţa lor această sărbătoare a muncii româneşti d-nii: ing. inspector general Vasilescu-Carpen, *preşedintele consiliului tehnic superior, ing.* Hoisescu, *fost preşedinte al C. A. M.-ului, ing.* Pascanu, *reprezentând direcţia drumurilor din ministerul lucrărilor publice, ing.* Andrei Ionescu, *secretarul A. G. I. R-ului, ing.* Bedreag *dela C. F. R., ing.* Stinghe, *inspector general al şcoalelor de conductori, ing.* Dumitrescu *dela P. T. T. etc.*

Comitetul asociaţiei e reprezentat prin d-nii P. H. Costescu, *preşedinte activ,* Iuliu Steltin *şi* N. Popescu, *vice-preşedinţi,* Gh. Dăscălescu *şi* I. Niculescu, *secretari,* Ion Aurel, *bibliotecar,* N. *I. Baciu, M. Leica, M. Buseu, Galileu, C. Dănescu, Mărgărit.*

Solemnitatea a început cu un serviciu religios oficiat de Sfinţia Sa preotul *Mosor* dela Biserica Sfântul Ilie-Gorgani.

D. *Iuliu Steltin*, fost preşedinte, a arătat că asociaţia ce-şi sărbătoreşte azi împlinirea a 40 de ani de existenţă este de fapt mai veche. Evoluţia ei a mers necontenit spre progres chiar şi atunci când însăşi existenţa conducătorilor a fost periclitată din punct de vedere tehnic. Salută prezenţa d-lui ing. insp. general Vasilescu-Carpen, preşedintele consiliului tehnic superior, directorul Şcoalei politehnice.

Incheind, propune şi adunarea aprobă cu aclamaţii să se trimeată o telegramă de omagii M. S. Regelui la Sinaia.

REVENDICARILE CORPULUI DE CONDUCTORI

D. P. H. Costescu, *preşedintele activ al asociaţiei a făcut istoricul asociaţiei ca organizaţie pentru apărarea intereselor corpului. Arată luptele duse în cursul anilor până la recunoaşterea conducătorilor ca auxiliari ai corpului tehnic, Aduce mulţumiri d-lui Richard Franasovici, ministrul lucrărilor publice, pentru înţelegerea revendicărilor acestui corp.*

1) Prelungirea actualei erarhii mult prea redusă faţă de a altor categorii de funcţionari publici, cu încă două clase

2) Legiferarea titlului de subinginer spre a putea fi inscris ca atare în legile organice ce ne guvernează.

3) Libertatea exercitării profesiunii în limitele pregătirei teoretice şi tehnice a conductorilor cu respectarea integrală a drepturilor câştigate.

4) Modificarea programei analitice a examenului de trecere în corpul inginerilor, în sensul, de a se da precădere bogatelor cunoştinţe de practică profesională câştigate de conducătorii de lucrări publice în exercitarea funcţionarilor lor.

CUVANTARILE OASPEŢILOR

D. *Vasilescu-Carpen*, preşedintele consiliului corpului tehnic superior arată că participă cu bucurie la această solemnitate a muncii naţionale. Relevă activitatea asociaţiei ca exponentă a corpului ca şi a revistei asociaţiei care împlineşte 30 ani de apariţie.

D. ing. *Andrei Ionescu*, în numele asociaţiei generale a inginerilor din România, arată că munca asociaţiei s'a pus în primul rând în slujba tehnicei naţionale. Din acest punct de vedere corpul inginerilor stă alături de corpul conductorilor în colaborare indisolubilă.

D. ing. *Dumitrescu*, vorbeşte în numele Federaţiei salariaţilor publici

D. ing. *Hoisescu*, fost preşedinte al C. A. M.-ului, insistă asupra rolului tehnic al corpului conductorilor ale cărui deziderate trebue să se realizeze.

D. ing. inspector *Stinghe* îşi manifestă convingerea că armata conductorilor, alături de a inginerilor, va lucra totdeauna mână 'n mână pentru munca de reconstruirea complectă a ţării româneşti.

D. *Niculescu* aduce salutul asociaţiei conductorilor arhitecţi.

D. *Şerbescu*, decanul corpului conductorilor îşi exprimă mulţumirea de a asista la această sărbătoare a celor bătrâni şi celor tineri din corpul conductorilor de lucrări publice şi mulţumeşte d-lui inginer Stinghe de a fi obţinut titlul de subinginer pentru conductori.

D. *Iuliu Steltin* declară apoi, solemnitatea terminată.

— D. Dbr.—

Sfinţirea paraclisului

şi inaugurarea noului amfiteatru, la liceul Mihai Viteazul din Capitală

Ieri a avut loc la liceul *„Mihai Viteazul"* din Capitală sfinţirea paraclisului nou clădit şi inaugurarea amfiteatrului *„dr. G. Angelescu"*.

De dimineaţă la ora 9 a avut loc slujba târnosirii oficiată de un sobor de preoţi în frunte cu P. S. S. IRINEU MIHALCESCU.

Din sobor au făcut parte arh. *Efrem Enăcescu*, preoţii *Gh. Creţu* şi *C. Diaconescu* şi diaconii Orghidan şi Imeneu.

La slujbă a asistat şi I. P. S. S. Patriarh dr. MIRON CRISTEA şi d. dr. *C. Angelescu*, ministrul educaţiei naţionale.

In asistenţă am recunoscut pe d-nii *C. Kiriţescu, Gh. Bratu, Caliani, Purcaru*, inspectori generali ai ministerului instrucţiunii, d-na şi d. prof. *Ion Roman* directorul liceului, d. Decan Toader, subdirector, *Gh. Petrovici* preşedintele comitetului, d. Dem. Grozdea etc.

Corpul profesoral a fost reprezentat prin d-nii: Paul Papadopol, Valeriu Grecu, P. Hanes, Strutеanu, Eug. Lovinescu, I. D. Ştefănescu, N. Stăncescu, V. Băncilă, M. Popescu Spineni, Beni Paladi etc.

După ce s'a zidit la temelia sf. Altar hrisovul, de către I. P. S. S. Patriarh, împreună cu sf. moaşte, s'a săvârşit sf. Liturghie în acest nou paraclis.

D. ministru al educaţiei naţionale a dăruit noului locaş o candelă de toată frumuseţea lucrată numai în argint.

Darul a impresionat profund asistenţa.

După terminarea sf. slujbe întreaga asistenţă a trecut în noul amfiteatru al liceului căruia i s'a dat numele de „DR. C. ANGELESCU".

Pe scenă au luat loc I. P. S. S. Patriarh dr. Miron Cristea, d. dr. C. Angelescu, ministrul educaţiei naţionale, d. *Ioan Roman*, directorul liceului şi d. *Gh. Petrovici*, presedintele comitetului şcolar.

Festivitatea a fost deschisă prin *„Trăiască Regele"* şi *„Trei culori"* cântate de corul liceului.

CUVANTARILE

Primul care a luat cuvântul a fost d. Gh. Petrovici, preşedintele comitetului şcolar care mulţumeşte I. P. S. S. Patriarh pentru binecuvântarea dată înfăptuirilor şi d-lui ministru C. Angelescu *pentru neîncetatul sprijin pe care l-a acordat nelimitat acestei instituţii. Aduce apoi omagii în numele comitetului şcolar d-lui Ioan Roman pentru toată râvna depusă în slujba acestei munci constructive.*

D. IOAN ROMAN, directorul liceului, vădit emoţionat, face un istoric al liceului pe care îl conduce.

Apoi precizează rostul aşezămintelor nou creiate.

Isi exprimă apoi intreaga gratitudine faţă de d. ministru al educaţiei naţionale, „acela care a ştiut să valorifice jertfele făcute".

CUVANTAREA I. P. S. S. PATRIARH

I. P. S. S. Patriarh dr. Miron Cristea, **arată marea importanţă a şcoalei secundare: „Şcoala face omul om şi altoiul pomul pom", spune P. S. Sa şi făcând această afirmaţie menţionează că numai o bună îndrumare a sentimentelor religioase, o coordonare a lor cu cunoştinţele ştiinţifice ale unui om, pot fi folositoare şi necesare omenirii. Isi exprimă marea bucurie că d. ministru C. Angelescu dă dovadă că e ortodox în toate manifestările d-sale de ordin cultural şi administrativ.**

D. ministru dr. C. ANGELESCU răspunde tuturor arătând grava dezorganizare a şcoalelor dinainte de războiu; rolul mare al acestora, pentru unificarea naţională s'a vădit imediat după marele măcel.

Convins de marele rol ce îl are educaţiunea religioasă în viaţa culturală a neamului, d-sa arată că a dat o circulară prin care prevede imediata înfiinţare de capele în fiecare şcoală secundară.

Festivitatea a luat sfârşit la ora 1 d. m.

Inmormântarea lui Ion Liveanu

Afluenţa dela cimitirul „Isvorul Nou". Slujba. Cuvântările

La cimitirul „Isvorul Nou" a avut loc ieri la ora 5.30 d. a. înhumarea rămăşiţelor pământeşti ale lui Ion Liveanu. Canicula care a bântuit Capitala n'a împiedicat totuşi publicul bucureştean de a asista la solemnitate.

Incă dela orele două aleele cimitirului au început să se populeze de numeroase grupuri, formate în majoritate din doamne.

Mai târziu au sosit, pe rând, delegaţii ale societăţilor macedonene, al căror membru a fost Ion Liveanu, o delegaţie a Uniunii foştilor voluntari, soc. *„Miglenia"*, o delegaţie a funcţionarilor dela soc. Wagons Lits Cook, toate purtând coroane şi jerbe de flori.

La ora 5 fără un sfert sicriul cu rămăşiţele pământeşti, purtat pe braţe de prieteni ai mortului, a fost scos din capelă.

Spontan, plânsul a isbucnit nu numai în rândurile rudelor şi cunoscuţilor din jurul mortului, dar şi în publicul care a făcut cerc în jurul catafalcului.

Lacrimile curg nestingherite şi umezesc ochii şi feţele, odată cu picăturile de sudoare.

E soare din belşug, un soare arzător pe care par'că lumea nici nu-l ia în seamă.

Fiecare se frământă să ajungă cât mai aproape de locul unde se află sicriul.

Cercul cunoscuţilor mortului suportă cu greu această avalanşă de mulţime.

SLUJBA RELIGIOASA

Peste puţin timp, totul se linişteşte. Un sobor de preoţi, în frunte cu parohul bisericii „Isvorul Nou", începe prohodirea.

Răspunsurile sunt date de corul soc. „Meglenia".

In jurul sicriului, grupul îndoliat al familiei e sguduit de hohote de plâns.

Tatăl mortului, d. Gh. Liveanu, o figură majestuoasă de macedonean, plânge ca un copil. Alături, d-na Liveanu mama şi d-na Titina Liveanu soţia, susţinute de cunoscuţi. Sunt sdrobite de durere.

Fetiţele lui Liveanu privesc curioase în dreapta şi 'n stânga: neştiutoare, nu înţeleg ce se petrece şi le pare rău că nu mai pot râde în voie, ca până înainte de începutul slujbei.

Făcând cerc în jurul familiei, fruntaşii îndurerati ai soc. „Meglenia": prof. Const. Noe, Ion Naum, Paia, George şi P. Dionisie, Regiu, Papacostea, sora şi verişoara mortului, numeroşi studenţi macedoneni, etc., etc.

CUVANTARILE

După slujba religioasă vorbeşte d. prof. CONST. NOE. Isi înăbuşe plânsul şi cu vocea gravă narează întreaga viaţă de luptă şi sbucium a celui care a fost Ion Liveanu. Aminteşte de viaţa lui de şcolar suspectat în permanenţă pentru ideile lui româneşti, de zilele din războiu când, sergent pe frontul Salonicului, ducea un trai în permanenţă sbuciumat pe lângă vestitul „Deuxiéme bureau", şi de unde căuta să îndulcească pe cât îi era posibil viaţa din tranşee a camarazilor săi. A vorbit apoi de sufletul lui de o mare sensibilitate şi putere de dragoste.

A urmat la cuvânt un delegat al „Uniunii foştilor voluntari" care re levă calităţile de bun camarad ale celui mort.

Mai vorbeşte: un delegat al funcţionarilor societăţii Wagons-Lits şi câţiva prieteni.

INHUMAREA

După aceea sicriul e ridicat pe braţe. Hohotele de plâns izbucnesc nestăvilite.

Cortegiul funerar înaintează încet spre groapa, care aşteaptă, cu pământul proaspăt scobit, negru.

La marginea gropii se înalţă din nou melodia tristă a prohodirii, după care sicriul e lăsat lin înăuntru.

Lopeţile se înfig apoi în pământul reavăn şi sgomotul bulgărilor, căzând pe capac, se amestecă în aerul cald, insuportabil de cald, cu ţipătul sfâşietor şi plânsul nestăvilit al celor pe cari Liveanu îi lasă în urmă.

Creştini

Vizitaţi magazinul „CONSUMUL IMPERIAL" din str. Nicu Golescu 11 lângă Atheneu, unde veţi fi serviţi cu toate articolele de coloniale şi băuturi, cu cele mai reduse preţuri Serviciul prompt şi la domiciliu. Tel. 3.37-05

Vasile Moiş

Să aveţi întotdeauna o privire surâzătoare!

O femeie cu o înfăţişare deprimată nu inspiră decât compătimirea. Insă cum aţi putea să aveţi o aparenţă veselă şi sănătoasă dacă organismul vă este intoxicat de către toxine şi deşeuri? Inlăturaţi deci constipaţia cât mai curând cu ajutorul Laxativului Chatelain, care nu este o doctorie, ci un adevărat „reeducator al intestinului". Ca bază de agar-agar, de fucus iodat şi de sucuri intestinale, Laxativul Chatelain dezinfectează intestinul, fortifică mucoasa sa şi elimină toate otrăvurile sale.

Laxativul Chatelain este un produs de incredere; el a făcut obiectul comunicărilor la Academia de Medicină şi la Academia de Ştiinţe. La farmacii şi droguerii

ESTE UN PRODUS CHATELAIN MARCA DE INCREDERE

PENTRU CĂLĂTORIE ŞI VACANŢĂ

ARTICOLE DE VOIAJ:

Geamantane, Valize, Truse, Casete, Cutii de pălării, etc.

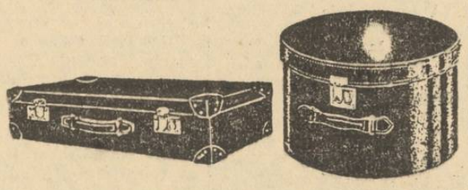

Numai din piele veritabilă. Elegante, Solide, Eftine.

CUMPĂRAŢI dela depozitele proprii ale fabricilor

D. MOCIORNIŢA

BUCUREŞTI: Str. Carol 29, Calea Griviţei 128 şi Şoseaua Mihai Bravu 12

Provincie: Cluj, Braşov, Craiova, Galaţi, Ploeşti, Roman, Tecuci, Buzău, Constanţa, Câmpulung, Târgovişte, Turtucaia, Bistriţa (Năsăud), Brăila, Slatina, Piteşti şi Caracal.

1803

CALITATEA PRODUSELOR GARANTATA

ULTIMA ORA

Iarăşi conflict la guvernamentali

— Frământările din organizaţiile provinciale. Acţiunea haşiştilor. Prietenii d-lui Dinu Brătianu la lucru. —

De câtăva vreme disensiunile din partidul naţional-liberal cari un timp mocniseră ascuns, au intrat din nou într'o fază de virulenţă şi ameninţă cu agitaţii ce pot ajunge iară până la conducerea centrală.

Astfel la Botoşani unde spre ruşinea partidului liberal cei trei fruntaşi cari au denunţat fraudele fantastice dela primărie, au fost ca o sfidare a opiniei publice, excluşi de organizaţia locală, lupta între cadre este abia la începutul ei. Fiindcă este exclus să vedem şi conducerea centrală solidarizându-se cu defraudatorii.

La Buzău de asemeni, disensiunile ameninţă să rupă partidul în două şi să dea de lucru conducerii centrale. Iar la Ilfov unde ostilitatea dintre cele două grupări a luat o formă de violenţă, este de aşteptat că se va produce o clarificare prin sacrificarea uneia din cele două tabere în luptă.

HAŞIŞTII DIN NOU LA LUCRU

Aci însă situaţia se complică fiindcă d. Petre Ghiaţă, care e şi conducătorul grupului H., socoteşte necesar să mute nemulţumirea sa personală pe un plan general, şi opune conducerii partidului şi guvernului nu ştim ce teorii de tradiţie liberală din care nu se mai poate d-sa însuşi descurca. Fiindcă după ce au profesat o democraţie foarte accentuată, haşiştii începuseră să se afirme naţionalişti intransigenţi pentru ca acum să se întoarcă din nou la democraţie. Ştiţi, ca păcănitoarele de vânt: din cotro bate vântul...

Fapt e însă că aceste disensiuni din organizaţiile judeţene, cari sunt mai mult decât se crede, precum şi noua acţiune a grupului H., care a început din nou să-şi agite ambiţiile,

nu rămân fără a avea unele urmări faţă de raporturile dintre conducerea partidului şi conducerea guvernului.

Autoritatea de şef a d-lui Dinu Brătianu a suferit atâtea înfrângeri în cursul acestei guvernări încât nimeni în partid nu mai crede în ea. Sunt totuşi câţiva prieteni personali şi câteva rude cari vor să-l împingă pe d. Dinu Brătianu să facă un act de autoritate prin soluţionarea energică a conflictelor din partid.

Acum, la sfârşit de guvernare, spun aceştia, orice măsură drastică va trebui să fie primită de d. Tătărăscu şi astfel se va putea restabili prestigiul şefului partidului. Se pare însă că primul ministru nu este de aceiaşi părere şi astfel este de aşteptat să asistăm în curând la un nou conflict între conducerea partidului şi guvernul d-lui Tătărăscu. Asta după înapoerea d-lui Dinu Brătianu însă.

P. B.

D. Mussolini a vorbit femeilor din Italia

— 60.000 de femei fasciste au aclamat pe Duce. —

Roma, 21 (Rador). — Cu prilejul inaugurării expoziţiei organizată la circul Maximus, adresându-se din balconul palatului Veneţia celor 60.000 femei fasciste adunate în piaţa palatului, d. Mussolini a ţinut o cuvântare în cursul căreia a arătat ceeace regimul fascist a făcut pentru sănătatea morală şi fizică a nouilor generaţii.

Ducele a precizat apoi misiunea pe care femeile italiene trebue s'o îndeplinească în viitor.

„Voi, femeile, a spus d. Mussolini, trebue să fiţi paznicele căminului. Odată cu iubirea voastră de mame, trebue să daţi toate îngrijirile şi să puneţi pecetea devotamentului vostru pe copiii voştri pe cari îi dorim oameni puternici".

Din piepturile celor 60 de mii de femei a izbucnit un „da" formidabil atunci când d. Mussolini a întrebat: „Educaţia fi-va ea romană şi fascistă?" In acelaş fel au răspuns, când Ducele le-a spus: „Pentru opera de viitor, pe care o dorim paşnică, regimul fascist se poate bizui pe voi, pe generozitatea voastră, pe disciplina şi pe credinţa voastră?"

Ducele şi-a încheiat discursul, afirmând: „Atunci, vă spun că nu va mai fi nici o piedică în mersul triumfal al poporului italian".

Războiul din Spania o strălucită afacere pentru industria sovietică

Spre a vedea lămurit de cât idealism şi cât zel doctrinar sunt însufleţiţi conducătorii sovietici din războiul din Spania şi spre a ilustra felul iscusit în care comuniştii îşi pot satisface interesele, redăm mai jos din „CARTEA ROŞIE" asupra Spaniei, apărută la Moscova, sumele adunate pentnru livrarea de arme Spaniei comuniste. Aceste sume au fost colectate de către societăţile „AJUTORUL ROŞU" şi „ASOCIAŢIA AMICILOR RUSIEI SOVITICE", vărsându-se statului sovietic pentru comenzi de armament.

Iată sumele adunate din diferite ţări şi intrate la Moscova până la sfârşitul lui Devembrie 1936 :

Din U.S.A. şi CANADA, 4.180.000 dolari; din FRANŢA, 16.000.000 fr.; din SUEDIA, 4.000.000 koroane; din BELGIA, 1.700.000 franci; din NORVEGIA, 1.500.000 koroane; din AUSTRALIA, 11.000 lire sterline şi din ANGLIA 70.000 lire sterline.

In puţine cifre, iată cât de bănos poate fi un război pentru aceşti afacerişti ai morţii. Ne ferim însă a face orice alt comentariu, fiind de altfel şi inutil, deoarece regimul sovietic, care ştie atât de bine să fructifice nenorocirea spaniolă, este principial şi practic împotriva comerţului.

Incidente antisemite în Polonia

Varşovia, 21 (Rador). — Incidente antisemite s'au produs Sâmbătă la Czentochova. Turburările au continuat şi în cursul zilei de Duminică. Mai multe magazine evreeşti au fost devastate, unele incendiate.

Mai multe detaşamente speciale de poliţie au fost trimise la faţa locului.

Grave evenimente în Franţa

Guvernul Leon Blum s'a prăbuşit

— Cabinetul „Frontului Popular" a demisionat din cauza dezastrului financiar şi economic, în care a adus Franţa, prin reformele sociale. Prin retragerea guvernului Blum, încetează anarhia politică şi se pune capăt dictaturii sindicatelor muncitoreşti, conduse de comunistul Jouhaux. —

Guvernul Frontului Popular a demisionat. Venind în faţa Senatului cu un proect de lege al deplinelor puteri, în legătură cu măsurile economice şi financiare pe cari să le ia pentru a redresa situaţia finanţelor franceze grav compromise în ultimul timp, — deşi acest proect fusese adoptat de Cameră, cu toate acestea, Senatul, conservator, şi în primul rând francez, nu a înţeles să dea depline puteri guvernului.

Cauza mai adâncă a crizei franceze este următoarea. Deşi d. Leon Blum anunţa personal, ca şi miniştrii din cabinetul prezidat de d-sa, prin presa străină, că situaţia guvernului Frontului Popular este excelentă, totuşi nu preciza niciodată care este realitatea financiară şi economică a Franţei în urma îndrăznelor reforme sociale pe cari le-a făcut şi cari au păgubit, până acum, tezaurul francez, cu 17 miliarde franci.

Dar în afară de această cauză fundamentală care dovedeşte lipsa de prevedere politică a d-lui Leon Blum, trebue să constatăm că prin demisia cabinetului actual s'a prăbuşit un mit. Mitul Frontului Popular ; adică mitul revoluţiei comuniste. Pentrucă aceasta este realitatea : prin retragerea guvernului Blum încetează dictatura sindicatelor muncitoreşti, conduse de d. Leon Jouhaux ; încetează grevele masive ; dispare spectrul revoluţiei ; încetează anarhia politică.

Impresionantele înaintări ale trupelor naţionaliste spaniole, execuţiile dela Moscova cari trădează dizoluţia în care se găseşte statul sovietic şi însfârşit demisia cabinetului Blum marchează, toate acestea, un nou început în politica Europei. Falimentul politic şi militar al comunismului, declarat sau camuflat, însemnează deschiderea drumului spre biruinţă a naţionalismului.

După tragica şi costisitoarea experienţă făcută pe spinarea ei, cu Frontul Popular, Franţa se va regăsi, trebue să se regăsească, printr'o guvernare echilibrată şi mai ales NAŢIONALA : adică o guvernare inspirată numai din realităţile franceze.

— şt. i. —

Guvernul a demisionat azi noapte la ora 3 jum.

Paris, 21 (Rador). — Guvernul prezidat de d. Leon Blum a demisionat.

Ştirea demisiei a fost comunicată oficial la ora 3,30 noaptea.

Guvernul a renunţat, — după câte se pare —, să se mai prezinte din nou în faţa Camerii.

D. Leon Blum, preşedintele consiliului de miniştri demisionar, s'a prezentat la palatul preşedinţial, remiţând d-lui Albert Lebrun, preşedintele Republicei, demisia întregului guvern.

Cum s'a desfăşurat criza ministerială

Paris, 21. (Rador). — *Iată cum s'au desfăşurat azi noapte evenimentele care au precedat şi au urmat apoi demisiunea guvernului Blum :*

La ora 1 şi 45, d. Leon Blum a convocat la Hotel Matignon, la preşedinţia consiliului, întregul guvern şi numeroase perosnalităţi aparţinând delegaţiei partidelor de stânga, ce alcătuiau Frontul Popular.

La ora 2 şi 25 reprezentanţii majorităţilor parlamentare ale Camerii au părăsit Hotel Matignon.

In numele acestora d. Campinchi a făcut următoarele declaraţii :

D. Blum a chemat pe preşedinţii grupurilor care alcătuesc delegaţia stângii. El ne-a comunicat că s'a pus chestiunea dacă guvernul trebue să prezinte un nou proect financiar sau dacă să retragă proectul actual. După deliberări, în cursul cărora toţi ne-am exprimat părerile, guvernul a luat hotărîrea de a remite demisia sa preşedintelui republicii.

La ora 2 şi 35 (3 şi 35 Bucureşti), d. Leon Blum a primit pe reprezentanţii presei, cărora le-a făcut următoarele declaraţii :

După o lungă deliberare, guvernul a luat hotărîrea de a-şi prezenta demisia. Examinarea scrutinului Senatului asupra contraproectului Perrier nu mai lăsa nici o speranţă de a se obţine din partea Senatului votarea proectului elaborat Duminică dimineaţa de delegaţia stângii a Cameri şi care constituia, în ochii acesteia, sforţarea extremă de transacţie. Lipsiţi de mijloacele de acţiune, pe care le-am socotit indispensabile, ne retragem.

Inainte de a ne despărţi, ţin să exprim afectuoasa noastră gratitudine majorităţii Camerii şi prietenilor noştri din Senat, care au susţinut sforţările noas-

LEON BLUM

tre cu constanţă şi devotament. Adresăm tuturor celor care s'au grupat în ţară în sânul Frontului Popular cel mai insistent apel să păstreze cel mai desăvârşit calm şi sângele rece, cerem tuturor prietenilor noştri, din Franţa întreagă, să ne asculte şi să ne dea această nouă dovadă de încredere.

La ora 2 şi 30 a fost redeschisă şedinţa Camerei iar d. Herriot, preşedintele Camerei, a anunţat că guvernul nu mai are intenţia de a cere continuarea desbaterilor asupra proectului financiar. Şedinţa a fost imediat ridicată, fără incidente.

La ora 2 şi 35 Senatul s'a redeschis şi şedinţa a fost imediat suspendată, lăsându-se în sarcina preşedintelui să convoace Senatul din nou, imediat ce aceasta sa'r dovedi necesar.

La ora 3 d. Blum şi colaboratorii săi au sosit la Elysee unde au fost imediat primiţi de preşedintele Lebrun, căruia au remis demisia guvernului.

Preşedintele a rugat guvernul actual să continue soluţionarea chestiunilor curente. La ora 3 şi 15, miniştrii au părăsit Elysée.

La Elysee a rămas numai d. Chautemps spre a avea o conversaţie mai lungă cu d. Lebrun.

La ora 3 şi 30, a sosit la Elysee d. Jeanneney, preşedintele Senatului, care a părăsit palatul după un minut. D .Herriot, preşedintele Camerei, a sosit apoi la Elysee, unde a avut cu preşedintele Republicei o conversaţie de o jumătate de oră.

Se crede că d. Lebrun nu va consulta, cum este tradiţia, pe reprezentanţii principalelor grupuri parlamentare, ci că, chiar azi dimineaţă la ora 9 va însărcina o personalitate politică să constitue un nou guvern.

In general, se crede că această însărcinare va fi dată d-lui CHAUTEMPS.

*

Paris, 21 (Rador). — Imediat după închiderea şedinţei Camerei, grupul socialist s'a întrunit şi a adoptat în unanimitate următoarea moţiune :

In clipa în care ţara confirmă prin scrutinuri impresionante ataşamentul ei faţă de Frontul Popular şi încrederea sa în guvern, majoritatea Senatului se revoltă împotriva votului universal.

Guvernul şi majoritatea republicană au făcut tot ce le-a stat în putinţă spre a împiedeca o criză. Ei au împins până la extrema limită spiritul de împăciuire, limită care nu putea fi depăşită fără a lua caracterul unei capitulări. Senatul a preferat să se facă ecoul ameninţărilor acelora cari nu s'au resemnat să se supună voinţei populare. Puterile financiare şi reacţiunea, împotriva cărora a votat ţara în Mai 1936, au regăsit în Senat acelaş ajutor pe care l-au găsit şi acum 12 ani, când, la 10 Aprilie 1925, o majoritate a Senatului a răsturnat primul guvern al cartelului, prezidat de d. Herriot.

D. Chautemps a fost însărcinat cu formarea noului guvern

Paris, 21 (Rador). — Preşedintele Republicei a primit azi dimineaţă la Elysée, pe d. Camille Chautemps şi l-a însărcinat să formeze guvernul.

D. Chautemps, ministru de stat în cabinetul Blum, fruntaş al grupului radical socialist, a fost de două ori preşedinte de consiliu.

El a acceptat în principiu însărcinarea, rezervându-şi răspunsul definitiv după ce va fi luat contact cu diferitele grupuri din Cameră şi Senat.

Ştiri şi polemici

LA ALEGERILE judeţene cari au avut loc eri la Bacău, naţional-liberalii au obţinut 15.832 voturi, ţărăniştii 672, naţional-creştinii 10.998, georgiştii 2841, Frontul Românesc 2512 şi independenţii 14. Guvernul a luat 24 mandate, iar naţional-creştinii 12.

La alegerile complimentare judeţene din Iaşi s'au obţinut următoarele rezultate:

Guvernul 2172 voturi (25 mandate); naţional-creştinii 633 (6 mandate); naţional-ţărăniştii 1013 (9 mandate).

Alegeri comunale au fost la Bălţi, unde liberalii au luat 9 mandate şi ţărăniştii 9, — şi la Silistra, unde liberalii au obţinut 8 mandate.

*

Sinaia, 21. — *Desbaterile conferinţei româno-ungare pentru stabilirea acordului de plăţi şi contigentare între cele 2 ţări au continuat ieri la Palace-Hotel.*

Conferinţa a fost prezidată de d. I. Gr. Dumitrescu. S'a stabilit în linii generale principiile după care se vor conduce negocierile în legătură cu interesele economice româno-ungare.

Negocierile au continuat şi azi dimineaţă.

*

D. prof. GH. CUZA, secretar general al partidului naţional-creştin care se află la Iaşi, a fost chemat urgent în Capitală, de d. Octavian Goga, spre a fixa modalităţile de propagandă şi organizare pe timpul verii, d. Octavian Goga urmând să plece în străinătate.

Iaşi, 21. — Ieri au avut loc la baroul local alegerile pentru desemnarea delegaţilor în Uniunea generală a avocaţilor.

Liberalii şi naţional-ţărăniştii au făcut front comun în această alegere.

Rezultatul voturilor este următorul:

D. P. POGONAT, decan, 115 voturi, ales.

D. NELU IONESCU, preşedinte al avocaţilor creştini, 108 voturi, ales.

D. N. PETREA, preşedintele de onoare al avocaţilor creştini, 98 voturi, ales.

Au căzut d-nii: Rang, naţional-ţărănist, 30 voturi; Matache Georgescu, liberal, 32 voturi şi Petrescu, georgist, 34 voturi.

D. Rang a introdus o contestaţie pe care biroul a respins'o.

*

IN LUNA Septembrie d. Victor Antonescu ,ministrul afacerilor străine, se va duce la Londra.

D. Victor Antonescu va avea întrevederi cu conducătorii politicei externe a Angliei.

*

D. dr. C. ANGELESCU ministrul educaţiei naţionale, va pleca mâine Marţi la Paris, pentru a participa la inaugurarea pavilionului românesc dela expoziţia din Paris.

*

D. dr. AL. VAIDA-VOEVOD a părăsit aseară Capitala, însoţit de d-nii Voicu Niţescu şi V. V. Tillea, foşti miniştri, plecând în Ardeal.

Fostul preşedinte de consiliu va rămâne două zile la Braşov, de unde va pleca la Cluj.

*

LUNI, 21 Iunie a. c., ora 9 seara, va avea loc inaugurarea Casei de sfat şi cetire din comuna suburbană Colentina a partidului naţional-creştin, la sediul ei din b-dul I. G. Duca nr. 2. Cu acest prilej se va ţine o întrunire publică, la care va lua cuvântul d. prof. *Ion Sân-Giorgiu*, preşedintele culorii şi părintele *I. Burlănescu*, vice-preşedinte al culorii de Negru şi preşedinte al organizaţiei suburbane Colentina.

*

MARŢI, 22 Iunie a. c., comitetul organizaţiei culorii de Negru a partidului naţional-creştin, va oferi la restaurantul Pariziana o masă în onoarea d-lui prof. Ion Sân-Giorgiu, noul preşedinte al culorii de Negru din organizaţia Capitalei.

*

DIN CAUZA demisei guvernului Blum, vizita d-lui PIERRE COT, ministrul francez al aerului, — care urma să sosească mâine la Bucureşti — a fost contramandată.

*

DIN PARTEA Frontului Funcţionarilor Particulari Români din T.-Severin, d. dr. Ilie Rădulescu, directorul ziarului nostru a primit următoarea telegramă :

„Frontul Funcţionarilor Particulari Români, secţia T.-Severin, vă trimite toată admiraţia pentru lupta ce duceţi în slujba cauzei naţionaliste".

Gheorghe Cristescu
Gheorghe Georgescu

*

EXPORTUL României în Germania s'a urcat ajungând să fie pe cursul acestui an de 35 milioane mărci, adică de două ori şi mai bine decât exportul anului trecut.

La rându-ne noi am importat din Germania, mărfuri în valoare de 25 milioane mărci.

*

MINISTERUL de interne a fixat alegeri judeţene complimentare la 20 Iunie a. c. la Bihor, iar la 21 Iunie a. c., alegeri comunale complimentare la Someşeni, staţiune climaterică.

*

MEMBRII guvernului cari au participat la solemnităţile de ieri dela Cetatea-Albă au sosit azi la prânz în Capitală.

*

Berlin, 21 (Rador). — **Presa de azi dimineaţă continuă să se ocupe pe larg de atacul îndreptat împotriva crucişătorului „Leipzig".**

Astfel „VOELKISCHER BEOBACHTER" scrie: „Nu ajută la nimic să se negocieze cu piraţii, ei trebue să fie nimiciţi. Germania aşteaptă fapte precise. Ca mare putere navală, Anglia trebuie să-şi spună cuvântul.. In interesul păcii mondiale, trebuie să se dea o pildă fără echivoc, astfel ca, odată pentru totdeauna, să piară criminalilor bolşevici pofta unor noui atacuri".

Ziarul oficios al partidului naţional-socialist încheie printr'un apel adresat puterilor, care asigură controlul, să intervină imediat, spre „a se evita o catastrofă, ale cărei consecinţe nu pot fi ascunse".

*

Stockholm, 21 (Rador). — Un violent incendiu a distrus cu desăvârşire întregul cartier Skoevde.

Victime omeneşti nu sunt, dar pagubele trec de două milioane de coroane.

Conflict între armata roşie şi G. P. U.

— Intre poliţia politică şi armata din Rusia Sovietică domneşte o mare încordare. Lupta dintre unităţile militere şi organizaţia de control politic va lua proporţii. —

Londra, 21 (Radio-Oriente). — Corespondentul ziarului „DAILY MAIL "telegrafiază că la Moscova s'a publicat un ordin oficial, în urma căruia manevrele anuale ale armatei Sovietice, cari au loc de obiceiu dealungul frontierelor polone, au fost amânate iar noul termen pentru aceste manevre n'a fost fixat.

Pretextul oficial arată că manevrele au fost amânate în urma mai multor mutări din ultimul timp între ofiţerii comandanţi, cari n'au avut la dispoziţia lor timpul necesar pentru a lua cunoştinţă de starea unităţilor, trecute sub comandă.

Pretextul neoficial dar adevărat este că Stalin şi Iegov au temeri justificate că armata, primind muniţiuni pentru manevre, le-ar utiliza pentru o rebeliune contra lui Stalin şi guvernul actual.

Ziarul adaugă în suszisul comunicat că armata sovietică este singura armata pe globul pământesc care n'are la dispoziţia ei muniţiuni. Depozitele se află la cheremul G. P. U.ului, care eliberează muniţiuni unităţilor în măsura necesităţii reale.

AGITAŢIE IN RANDURILE MARINEI MILITARE

Londra, 21 (Radio-Oriente). — Ziarul „Daily Express" anunţă că prin arestarea viceamiralului Arseniev, comandantul flotei militare din marea Negră, s'a început purificarea marinei militare sovietice. In ultimele 24 de ore au fost arestaţi circa 150 ofiţeri marinari, de diferite grade. Toate aceste arestări au stârnit o mare nelinişte şi o vie nemulţumire în rândurile corpului ofiţeresc şi echipagiilor din marina militară sovietică.

Londra, 21. (Radio Oriente). — Agenţia „CENTRAL NEWS" telegrafiază din Tokio că presa japoneză subliniază că o fierbere domneşte în armata sovietică din Extremul Orient, în urma ultimelor evenimente din Moscova. Lucruri cu totul neobişnuite au loc la Wladivostok. Comunicaţiile normale cu lumea exterioară au fost întrerupte. Relaţiile între armata roşie şi GPU. sunt incordate în aşa fel că în orice moment trebue să fie aşteptată o luptă deschisă între unităţile armatei şi poliţia politică.

După cucerirea oraşului Bilbao

— Entuziasmul care domneşte în întreaga Spanie naţionalistă. —

Vitoria, 21 (Rador). — *Corespondentul Agenţiei Havas transmite :*

Intreaga Spanie naţionalistă a aflat cu cea mai mare bucurie ştirea despre cucerirea oraşului Bilbao.

Eri seară la ora 17 s'a ştiut că primele detaşamente naţionaliste au intrat în Bilbao. Indată toate ferestrele caselor s'au împodobit cu drapele şi ghirlande. Pe străzi lumea se îmbrăţişa de bucurie, cântând imnuri patriotice.

La San Sebastian, spectacolul era minunat. Toate casele erau iluminate în culorile drapelului naţionalist.

La ora 2 noaptea, manifestaţia din San Sebastian nu luase încă sfârşit

Redactor responsabil: EUGEN VICTOR POPA

Tipografia ziarului „UNIVERSUL", str. Brezoianu 23-25 Bucureşti

6 pagini 3 lei

ANUL VI, No. 775 Miercuri 23 Iunie 19[illegible]

Taxa poştală plătită în numerar conform aprobării Dir. Gen. P.T.T. No. 118.370/1934

BIBLIOTECA CENTRALĂ „ASOCIAȚIUNII" SIBIU

Porunca Vremii

TRIBUNA ZILNICA DE LUPTA NAȚIONALA ȘI CREȘTINĂ

Abonamente anuale: Lei 1000 pentru instituții și sprijinitori; Lei 800 pentru orașe; Lei 600 pentru sate. Se primesc și abonamente pe 6 și 3 luni

Ori ce sumă se poate trimite prin Casa de economii și Cecuri poștale (CEC) astfel: ABONAȚII PENTRU CONTUL 1224 DEPOZIARII „ „ 10405

Director: Dr. ILIE RĂDULESCU

Redacția și Administrația: BUCUREȘTI I, Str. Sărindar 18

TELEFON: Direcție, redacție 4.1853 Ad-ție, publicitate 4.1852

Deci, sub lozinca aceasta de „sănătate", care M'a adus pentru prima oară pe aceste meleaguri, Eu văd nu numai sănătatea trupească, ci și sănătatea morală și, înainte de toate, sănătatea națională.

M. S. REGELE CAROL al II-lea
(In discursul rostit cu prilejul inaugurării spitalului dela Cetatea Albă)

Români și Romînce luptați contra pericolului roșu!

Am decretat lenea oficială!

Guvernul Blum a căzut. Intre cauzele principale ale răsturnării sale de către Senat, pe lângă sancționarea anarhiei introdusă în finanțele publice, este și înfierarea demagogiei pe care Frontul Popular a făcut-o cu săptămâna de patruzeci de ore de lucru. O țară nu poate să trăiască fără un avânt constructiv al muncii. O țară în care lenea a fost consacrată ca dogmă de guvernământ, este sortită pieirii. Iată ce se desprinde din ultimele frământări politice din Franța, din reacțiunea conștiinței franceze, care l-a dat peste cap, pe Leon Blum.

Vă invit să priviți ce se petrece la noi! Obișnuiți să imităm tot ce se experimentează în rău peste hotare, noi sărim totdeauna peste șea. Săptămâna de lucru în România nu este săptămâna de muncă normală a unui stat în plină reconstrucție. 10 ore de lucru, pe zi, din 24, pentru un om, sau 60 de ore pe săptămână, nu este prea mult. După cum 8 ore pe zi sau 48 de ore pe săptămână, este minimum de sforțare pentru o existență omenească. Ei bine știți la cât a ajuns această săptămână de lucru, în viața publică a României? La 33 de ore maximum și în mod obișnuit la 20 ore. Atât se lucrează, oficial, în instituțiile publice din România.

Nu credeți? Examinați, vă rog, orariul oficial al ministerelor și al celorlalte instituțiuni publice! Fără să ne preocupăm deloc, de felul cum se lucrează, funcționarul public este obligat să vină astfel la birou, în săptămânile în care nu există nici o sărbătoare: Lunea dela 4 la 7 d. a., iar Marțea, Miercurea, Joia, Vinerea și Sâmbăta dela 7½ dim. la 13½. Totalizați! Veți avea 33 de ore. Dacă intervine o sărbătoare sau două, pe săptămână, atunci se petrece un adevărat dezastru. Iată nu mai departe decât săptămâna trecută, a fost o sărbătoare Marți și alta Joi. Știți ce s'a întâmplat? Ministerele au luat vacanță de Sâmbătă până Vinerea următoare. S'a făcut următoarea socoteală: Marți e sărbătoare; de ce să mai aducem Luni, la birou, pentru trei ore, funcționarii!? Facem, prin urmare, puncte Luni. Joi e de asemeni sărbătoare. De ce-am mai deranja oamenii să vie Miercuri la serviciu, pentru alte trei ore. Facem din nou punte. Și astfel o întreagă săptămână, viața țării a fost paralizată, totul find, pretutindeni, închis. Chiar dacă magazinele, viața comercială, au voit să nu-și întrerupă afacerile, aceasta n'a fost cu putință, fiindcă Banca Națională și celelalte bănci mai importante, și-au închis, toate, ghișeele. Și ce-a fost săptămâna trecută, s'a petrecut și acum trei săptămâni, a fost și săptămâna aceasta, ultimă, va și cea viitoare. Un fel de lene generală, oficializată, care paralizează orice activitate și desperează pe nenorocitul, care având de rezolvat, la București, o chestiune care s'ar putea soluționa în trei ore, trebuie să-și piardă vremea în Capitală, să cheltuiască și să-și abandoneze căminul din provincie, câteva săptămâni în șir.

Nu facem, un singur moment, o vină funcționarilor, cari, în primul rând, sunt ei cei mai nemulțumiți de starea aceasta de lucruri. Un om obișnuit să muncească nu se simte bine, lenevind. O anchetă sumară în rândurile funcționarilor ar aduce un răspuns stereotip: „am prefera să muncim zece ore pe zi și să fim plătiți cum se cade. Fiindcă așa murim de foame; iar credința unora că funcționarul poate să-și găsească în timpul liber, de o jumătate de zi, o altă ocupație, cu care să-și rotunjească salariul de mizerie de azi, este, din cauza crizei, o simplă iluzie". Spuneți dvs. însă, dacă ceiace se petrece la noi, nu este o nenorocire; dacă avem dreptul să ne mai întrebăm de ce toate lucrurile merg alandala și dacă, cu o asemenea decretare oficială a lenii, o țară mai poate să facă un pas înainte pe drumul progresului, mai ales într'un stat în care birocratismul și formalismul oficial sunt de neînlăturat!?

Este o stare de lucruri penibilă, demoralizantă, ceiace se vede în România. Demagogia politicianistă nu mai cunoaște limite. Suntem țara care am încetățenit lenea în toate domeniile. Nu ne era deajuns că la sate am făcut din țăran un om care muncește așa cum poate, maximum o sută de zile pe an, pentru ca în restul de 260 să-și piardă vremea făcând politică. Am decretat lenea și la orașe. Ne dăm seama însă unde ajungem, mergând pe drumul acesta?

Ing. RADU ILIESCU

BLUMENFELD, c'un șarpe 'n mână,
Drept „stilou" — precum se știe, —
Pentru „PATRIA RUMUNĂ"
Cu iubire 'n suflet scrie...

MIHALACHE, cu 'ntristare,
Plânge: „Nu știu ce să zic,
„Am visat s'ajung OM MARE,
„Dar de surda, că-s to MIC!

„Prim-Ministru de m'ai face,
„Te-ași slăvi, cu geana udă!..."
BLUMENFELD-ul însă tace,
Scrie 'ntr'una și.. asudă...

Titu Maiorescu

de N. CREVEDIA

S'au împlinit două decenii dela moartea celui mai mare critic și om de cultură al nostru.

Am terminat chiar acum de citit un foarte interesant mănunchiu de articole care militează „pentru clasicism", semnate de d. N. I. Herăscu. Spune acolo tânărul profesor universitar, încercând să stabilească fețele unei epoci clasice într'o cultură, că noi nu am străbătut încă această epocă; clasicismul unei culturi este, după d. Herescu, un echilibru între anumite forme de cultură eterogene și spiritul nostru autohton.

Vom reveni asupra prețioasei pledoarii pe care distinsul nostru amic o face pentru arta clasică. Până atunci, credem că d-sa greșește. (Un publicist jidan afirma cândva că cultura română începe odată cu el! — și chiar d. N. Davidescu, acest spirit critic atât de înzestrat, scria cândva că poezia românească începe odată cu simbolismul, cărula și d. Davidescu i-a adus câteva valoroase piese lirice).

Avem un clasicism românesc. Clasicism, bineînțeles, în sensul realizării în tiparele vii ale limbii a unei literaturi naționale. Și nu e de mirare că acest clasicism începe cu „veselul Alecsandri", poetul „veșnic tânăr și ferice".

Arta lui Alecsandri, artă minoră, are surse clasice, vechi, și are acea seninătate și acel echilibru sufletesc specific literaturilor anticității.

După Alecsandri, Gh. Coșbuc continuă aceiași linie de lumină lirică și sănătate morală. Contimporan lui Coșbuc, Duiliu Zamfirescu, cu arta sa sobră, marmoreană, atât în versuri cât mai ales în romanele sale, este și el un adevărat reprezentant al clasicismului nostru.

Dar clasicismul românesc este reprezentat prin Ion Creangă, Eminescu, Caragiale, la care adăogăm la început cum am spus pe Alecsandri și mai apoi pe un Gh. Coșbuc, Duiliu Zamfirescu, Bratescu-Voinești.

Ion Creangă este și el un artist „felice" fiindcă e un duhliu, un scriitor care a considerat lumea sub specia eternă a zâmbetului bonom, fără scop. Eminescu, Caragiale și Brătescu-Voinești sunt niște pesimiști. In clasicismul românesc, găsim deci cele două forme antagoniste ale spiritului uman față de lume: contemplația și spiritul critic. (Clasicismul francez a dat și el pe Boileau și pe Molière; aceștia aveau cultura umanităților, dar nu erau clasicizanți, în sensul didactic al cuvântului. Cultură clasică greco-latină aveau și Alecsandri și Eminescu și Duiliu Zamfirescu mai ales; arta lor este însă profund și specific românească și prin realizarea ei are toată structura unei arte clasice).

Spiritul critic propriu zis și cel mai înzestrat al clasicismului românesc este Titu Maiorescu.

De remarcat, cum spuneam și în articolul nostru de eri, că această pagină de aur a literaturii românești se produce în a doua jumătate a secolului XIX-lea, sub fericita perioadă de liniște a statului român și în timpul domniei atât de lungi și atât de creatoare în toate domeniile a Regelui Carol I.

Când apare Titu Maiorescu, în cultura românească domnia haosul. Acțiunea „Daciei literare" atât de prosperă către sfârșitul primei jumătăți a veacului, încetase. Ion Heliade Rădulescu era în plină perioadă italienizantă, iar frenezia latinistă nu apusese încă, ba o vedem chiar sucținută cu violență până în zilele noastre.

Titu Maiorescu, personalitate vie, îmbogățită la marile surse ale culturii occidentale, vine și aprinde în toată ceața aceasta ideologică farul spiritului său critic superior.

La început, cum era și fatal, s'a înșelat asupra valorilor. Poetul Samson Fodnărescu era considerat

(Continuare în pag. II-a)

Adu vin, crâșmare!

A căzut BILBAO, — și nespusă jale
Umple astăzi casa LIFTEI LUI GHIDALE!..
Astfel, MIȘELIEI i-se sparge zidul:
In puțină vreme va cădea MADRIDUL,
Și-atunci IUDA, — roșul și vicleanul taur, —
Își va frânge gâtul pe pământul MAUR!

Adu vin crâșmare, ca să beau acum,
Pentru năruirea LIFFTEI LUI AVRUM, —
Liftă ticăloasă care luptă-anume,
Neamurile CRUCII vrând să le sugrume!..
Adu vin, crâșmare, patru-cinci ocale,
Ca să beau când plânge LIFTA LUI GHIDALE!..

Radu Bardă

După căderea guvernului Blum

Guvernul d-lui Leon Blum a demisionat silit de opoziția dârză a burgheziei franceze, solid reprezentată în Senat. A căzut mai înainte decât ne-am fi așteptat, fiind că spuneam aci, cu prilejul dificultăților întâmpinate la Cameră, că acele dificultăți reprezentau simptomele prăbușirii guvernului Frontului Popular pe care o prevedeam cel mai târziu la toamnă. Lovitura a venit însă mai înainte și a venit sdrobitoare pentru guvernul d-lui Blum. In Franța sunt foarte rare cazurile când un guvern cade în fața Senatului. Senatul francez reprezintă mai puțin voința națională, fiind emanația unui colegiu mult mai restrâns. Și de aceia s'a creat aproape o tradiție că numai un vot al Camerii poate trânti un guvern. Insuși d. Blum, președintele guvernului demisionat, spunea într'o lucrare politică a d-sale că nu este permis unui șef de guvern să cadă la Senat. Și totuși d. Blum a căzut la Senat.

Perspectivele ce se deschid prin căderea guvernului Blum nu sunt însă atât de clare. D. Chautemps, leader-ul radical socialiștilor, primind să formeze noul guvern, nu se știe dacă va putea domina situația. Comuniștii și socialiștii d-lui Blum, au un însemnat număr de mandate în Parlament. D. Chautemps va trebui sau să rămână mai departe în cadrul Frontului Popular, ceiace n'ar putea duce la nici un rezultat, sau să încerce o formație guvernamentală de centru cu sprijinul partidelor republicane burgheze, ceiace ar fi o politică de cumințenie dar și una de extremă încordare în luptele parlamentare.

La ora când scriem aceste rânduri, informațiile ce ne vin nu precizează încă poziția adoptată de d. Chautemps. In orice caz s'ar putea ca această criză să se adâncească și să avem și o dizolvare a Parlamentului, atât de rară în tradiția politică a celei de a III-a Republici. Și în cazul acesta este sigur că stânga și extrema stângă franceză mai ales, ar suferi pierderi însemnate în ceiace privește numărul reprezentanților ei în Parlament. Fiindcă oricum, elementul burghez, atât de puternic în Franța, a început să reacționeze. Înșelată în așteptările ei și amenințată în economiile ei, burghezia franceză își orientează astăzi simpatiile către o politică de centru, către o politică de cumințenie și echilibru, în afara oricărei aventuri.

Nu spunem, precum vedeți, că aceste simpatii merg către dreapta franceză, fiindcă nu ne place să exagerăm. Franța are o prea veche tradiție democratică pentru a putea fi ușor câștigată ideilor de dreapta. Poate că și tendințele autoritare ale comuniștilor și sindicatelor muncitorești au contribuit în mare măsură la schimbarea atmosferei, și la căderea guvernului. In orice caz, tendințele de extremă stângă ale Frontului Popular au fost înfrânte. O încercare de constituire a unui nou guvern de front popular cu altă configurație, se va izbi de aceiași ostilitate la Senat. Criza nu mai poate lua sfârșit de cât sau prin constituirea unui guvern de centru — ceiace pare foarte probabil — sau prin noui alegeri, ceiace e mult mai puțin probabil.

D. Blum își face o retragere pe placul comuniștilor și are prilejul să spună naivilor că este victima marei finanțe. In fond, d. Blum a căzut sub povara unei îngrămădiri de greșeli politice cari erau împotriva evoluției firești a națiunei franceze.

Petru Bănescu

Partid evreesc?

Așteptăm apariția „Curierului Israelit", pentru a discuta, mai pe larg, desbaterile din congresul partidului evreesc, care s'a ținut Sâmbătă și Duminică în Capitală. Reținem astăzi acest fapt: există un partid evreesc.

Prin structura sa, ca și, mai ales, prin obiectivele sale, partidul este o organizație de luptă, pentru eventuale cuceriri. Partidul presupune cadre, o doctrină și tendințele cari se desprind din fondul său ideologic. Partidul nu apără ceva, decât în cazuri excepționale, el urmărește ceva. Oricum, viața unui partid este legată de originalitatea revendicărilor sale. Partidele noastre politice sunt întemeiate, fie pe o logică de clasă, fie, mai cu seamă, pe solidarismul social și național, căutând, prin bătăliile lor, să impună țării o direcție, să-i ofere un criteriu de orientare și un instrument de conducere. Partidul este o rezervă, de gândire și de oameni, la dispoziția țării.

Dar partidul evreesc? Luați sub protecția sa de o constituție, poate prea liberală, jidanii nu mai există, legal, ca jidani, ei sunt români, pentrucă sunt cetățeni. Firește, trebuia să se întâmple altfel, să fie cetățeni, pentrucă sunt români. Cei cari ne-au impus cealaltă logică, răsturnată, au făcut o crimă pe seama țării, creînd această nesfârșită confuzie, din care se vor naște totdeauna, conflicte. Totuș, legal, jidanii sunt români, numai pentru simplul motiv că sunt cetățeni. Jidanii pretind necontenit respectul legalității. Legal însă, ei nu mai sunt jidani, nu mai au voie să fie jidani. Dar sunt: și nu renunță la privilegiul lor minoritar, încercând în toate împrejurările să fie, să se afirme ca jidani. Partidul evreesc, din punct de vedere constituțional, e o clăcare a legalității.

Evreii sunt adversari hotăriți ai principiului rasist. Partidul lor s'a născut însă din solidaritatea lor de rasă. Nu este singura contradicție a unei vieți trăită pe muchea aventurii. Istoria lor e o nemărginită violare a logicei. Dar să nu insistăm. Să revenim la partidul evreesc. Fondul său de gândire este iudaic. Tendințele sale se desprind din acest fond ideologic: sunt prin urmare tendințe iudaice. Partidul evreesc este astfel o organizație care încearcă să impună țării, o direcție iudaică. Lupta se dă strategic și abil. Evreii alcătuesc, în cea mai mare parte, elementul dinamic al democrației, pentrucă această formă politică, îngăduie realizarea tendințelor iudaice. Democrația pulverizează. Ea distruge unitatea națională și fărâmițează puterile românești. Democrația fiind, după cum se știe, o anexă a finanței, este dominată de bancherii și de marii industriași evrei. Numeroase campanii electorale, ale partidelor democrate, sunt plătite de jidani.

Partidul, oricare ar fi el, reprezintă un curent de opinie națională sau socială. Numai organizațiunile profesionale sunt libere să existe ca așezări ale unor interese speciale și restrânse. Partidul politic, prin definiție, trebuie să fie o expresie a intereselor colective și să poată spune că el se bate pentru un ideal colectiv. Dar partidul evreesc?

Evreii s'au strâns în partid pentru a-și apăra interesele lor de evrei: nu de români. Evreii s'au strâns în partid pentru revendicări evreiești: nu românești. Evreii au tendințe în politică: dar tendințele lor sunt iudaice; prin urmare: tendințe cari sunt în conflict cu tendințele românești. Partidul evreesc e o existență antiromânească, născută din spiritul național iudaic.

Antisemitismul este reacțiunea firească, obligatorie, împotriva îndrăsnelii iudaice. El se justifică prin bariera pe care o pun jidanii, între ei, ca nație și celelalte națiuni. S'au făcut, în istorie, multe experiențe: de colaborare și asimilare. Evreii au fost refractari și față de colaborare și față de asimilare. Refuză colaborarea, pentru că ar însemna renunțarea la revendicările lor nenumărate. Sunt adversari ai asimilării, pentru că trăesc o mistică națională.

Partidul evreesc dovedește, astfel, că jidanii nu acceptă idealul națiunii românești, că ei văd în fața lor alt ideal: cel izraelit. Rezolvarea problemei iudaice nu este posibilă decât prin eliminare.

P. Prundeni

Cămașa de forță

Alecsandru Lupu

D. dr. Lupu a mai făcut, zilele acestea, o declarație senzațională.

D-sa spune prin organul internațional-țărănesc „Dimineața" că pe numele său adevărat nu se chiamă Nicolae, ci Alecsandru. Acesta e numele pe care l-a primit la botez.

Adevăratu-i, deci, că lupul își schimbă chiar numele, nu numai partidul.

De acum, deci, vom scrie aici, la această rubrică:

Eri dimineață, în zorii zilei, sergenții din fața hotelului „Athenée-Palace" au văzut un individ în stare de ebrietate.

Intrebat cine este, cadavrul a răspuns:

— Eu, hâc, zunt Dogtoru Alec... Alec... Aleczandru Lubu. Zunt... hâc, zunt... fantoma fostului Dogtor Nigulae Lubu. Dați-m' un bahar cu... cu... abă rece, să-mi pun la cap. Pe gură, turnați-mi tot d'ăla...

Pe frontul spaniol, evenimente noui.

Orașul Bilbao a căzut, precum se știe.

Intreaga presă internațională de dreapta — internațională e un fel de a spune — jubilează înfrângerea Frontului popular.

Numai ziarul „Dimineața" dela noi scrie în numărul său de a doua zi: „Lucruri triste la Bilbao".

Credem și noi că erau lucruri triste. Până acum, orașul Bilbao nu cădea, din cauză că se opunea Șmil Pauker dela „Adevărul" și se mai opunea d. Mihail Sadoveanu cu cele 180 kgr. de osânză ale sale.

Orașul Bilbao a căzut însă în mâinile naționaliștilor. Mâine, poimâine, vom vedea în „Dimineața" cum că în orașul acesta s'au mai petrecut și unele lucruri vesele:

Soldații spanioli, obligați să servească sub steagul Frontului popular, vor trage și ei niște chefuri monstre: au scăpat în definitiv de dictatura roșie a lui Largo Pauker și Anna Cabalero.

Ziarul „Adevărul", care dela o vreme scrie cuvântul țară cu majusculă mare cât o troiță, ar fi în stare să scrie favorabil și despre generalul Franco.

Tot au zis ei că acesta e de origină evreu.

Discuții și divulgări

Misiunea scriitorului de azi

Țara întreagă se cutremură dela un capăt la altul, în sguduirile transfigurărilor profunde, într'un efort de descătușare etnică și spirituală. Cei cu viziune istorică limpede și cei cu adevărată conștiință românească își pot da seama, clar, că a sosit momentul în care să ne integrăm, definitiv, liniei unui destin istoric de mare intensitate națională, pentru desrobirea tuturor valorilor românești autentice de sub străinism și de sub bâlciul panglicăresc al pseudo-valorilor.

Din două, una: sau mobilizarea forțelor noastre morale pure triumfă și întronează, în istorie și cultură, o epocă de spiritualitate românească, pentru câteva veacuri, — sau ne lăsăm covârșiți, înăbușiți de marasm, de nemernicie și jocul vicleimului... Iobagi morali, cu spiritul vasal îngenunchiat la pragul altor Sublime Porți, pentru scufundarea sufletului românesc și a puterilor lui creiatoare în dezastru, în mocirle.

Dar în timp ce sufletul național plămădește și fierbe istoria, — în timp ce primăverile noastre ridică baricade de verzi curcubee, iar răstignirile și jertfa suflă cu aur fruntea unei întregi generații — scriitorul român, ieșit din boemă, se refugiază frigid, în stalactite, făcând poezie de eprubetă și retortă, sau se prostituează în trivialități și patologic sexual.

Scriitorul stă impasibil ori vagabondează pe micul lui yacht „internațional", (mă rog! poezia e universală și nu cunoaște... granițe!), fără ancoră și fără țărm. Scrisul său, numai pe sine, se autoscrisul său, numai pe sine, se autobiografiază, se cântă, ori experimentează o poezie sintetică, de alambicuri și formule chimice.

La rândul său, domnul scriitor epic, dacă urmărește, orgolios, un stil elevat și o tehnică dificilă, se așează sub orbite gidiene sau adoptă metodele introspecției proustiene.

In caz că urmărește, însă, numai „victoria" ieftină și circulația rapidă, acceptă docil comanda editorului și umple „romanul" cu scene de alcov, saturându-l de obscenități și pornografie gratuită, în stare brută...

Iată, deci, scriitorul expulzat pe marginea istoriei pe care o fac alții, și iată-l înstrăinat până și de adâncul spirit etnic, singurul dăruitor de havuzuri înalte și de constelațiile creației artistice.

Toată tristețea acestor constatări o exprimă lapidar mar le ION I. MOTA, într'un articol intitulat „Nesimțire?", din cartea sa cu fulgere verzi și răscolitoare trăire în spirit „Cranii de lemn":

„Ansamblul creațiunilor artistice ale unei epoci, trebue să cuprindă ansamblul, caracteristicul vieții sufletești a acelei epoci. Dacă se limitează doar la un fragment al vieții, ignorând, nesimțind sbuciumările, durerile și bucuriile celelalte, valoarea artei acelei epoci e redusă și săracă, oricât de perfecte ar fi operele create. Și în deosebi e săracă, e dezonorată arta care-și limitează plămada la lutul micilor dureri, al micilor bucurii, dar nu simte marile tragedii, nu are simțul marilor viziuni".

Există, în această opinie, însăși opinia largă a marelui public cititor care nu-l mai vrea pe artist, pe poet, frigid și izolat.

Căci nu hermetismul, înzăpezirile în introspecții sau — și mai rău — jonglările pornografiei, pot alcătui, astăzi, rolul scriitorului român. Ci colaborarea nu numai la istoria culturii, dar și la transfigurările istorice, pe linie spirituală. Cel mai mare împărat al cântecului românesc — **Eminescu** — e integrat perfect destinului nostru istoric și spiritualității românești.

Dar **Creangă**? Dar **Caragiale** și **George Coșbuc**?... Scriitorul de azi trebue să capteze, în mari violoncele de azur, svonurile înalte ale acelei răspântii din istorie, de unde pare să se lumineze cea mai adâncă și glorioasă epocă: epoca renașterii românismului latino-tracic. Poetul nu mai poate rămâne, ca până acum, nici „boem" și nici excentric. Destul a hibernat prin claustrități. Il vrem țâșnit în afară, ca o trombă de aur și cer, spintecător de orizonturi, lăută ruptă din coasta acestui popor. Frunte vizionară și condei greu de profeții și iluminări...

Publicul e sătul de o artă de grădină scrisă în cuarț și în ivoriu, în care nu clocotește nimic, din lava gâlgâetoare a marelui suflet colectiv.

Poezia de azi va trebui să fie românească. Românească, nu prin decorativ, cadru extern, și perimate idealizări. Nu prin romantisme caduce, dar prin clocotul ei subteran. Prin aspirații și viziuni, prin sufletul pe care-l adâncește și-l răbufnește în afară, prin neliniștile metafizice ale unui alt destin. Iar prin aceasta, aripile de tânăr zeu ale poeziei, nu pot decât atinge curcubee și zone de zmaragd. Eșirea scriitorilor din fildeș, va duce, firește, la un front literar, exponent al spiritualității naționale.

Efervescența unui nou suflet artistic va începe așadar, în vreme ce anumite publicații colcăe de vermină, librăriile evreești boicotează cărțile scriitorilor naționaliști, iar unii pretinși publiciști români, își vând conștiința și condeiul, cumpărătorilor de cuget, cum de pildă, faimosul Eugen Lovinescu, baba libidinoasă a scrisului corupt, care, într'o carte senilă, încearcă să tăvălească — pentru că așa i-a ordonat Sărindarul — în mlaștini și canaluri, pe arhanghelul poeziei și gândirii românești, pe Eminescu.

Incă odată: misiunea scriitorului de azi, nu poate fi nici în boemele care au murit, nici în hermetismul stalactitare și inutile și nici în trivialități și pornografie. Ci pe parapetele de argint și cer ale spiritualității românești și într'o nouă transcendență, unde arta, marea artă inspirată, se poate logodi cu scriitorul legionar.

Radu Gyr

SPORT

De Ziua Sporturilor

Bilanţ sportiv

Recapitulând activitatea unui an sportiv, de afirmare peste graniţe. Prestigiul românesc în mare cinste. Acte de propagandă demne de elogii.

In cursul unui an de zile, sportul românesc, a trăit momente de înaltă satisfacţie şi mândrie.

Reprezentanţi de elită ai săi, au afirmat în străinătate, cu prilejuri diferite, forma avansată la care se practică sportul pe meleagurile noastre, demonstrând în acelaşi timp strălucite calităţi.

România se încumetă să se măsoare astăzi şi chiar reuşeşte să se impună, pe acel tărâm, până mai eri, desconsiderat, al sporturilor.

Elemente din cele mai reprezentative ale ţării noastre au slujit în mod strălucit cauza românească, în concertul popoarelor cu un ridicat nivel de cultură generală, aducându-i o contribuţie preţioasă — prin latura propagandistică.

Vom recapitula, în preajma „Zilei Sporturilor", câteva din realizările de calibru excepţional aceasta cu titlu de elogiu la adresa acelor exemplare de elită cari le-au efectuat, spre onoarea numelui de Român.

Incepem la întâmplare, cu pugilismul.

In vara trecută, TOMA AUREL cucerea pe stadionul Venus din Capitală, de la francezul Poppy Decico, campionatul Europei de box categoria cocoş.

Era al treilea titlu continental de box pe care-l cucerea România.

Un sezon întreg apoi, alţi cavaleri ai mănuşii: Sandu Ion, Gh. Popescu, Milcoveanu, Milică Teodorescu, Ilie Petrescu şi Vasile Şerbănescu — acesta la un pas de titlul mondial al categoriei— de altfel ca şi Aurel Toma — au strălucit cu faimă pe ringurile din Apus.

In FOOTBALL, echipele noastre au învins formaţiuni cu reputaţie în soccerul european. E destul să amintim că au plecat steagul la Bucureşti, echipe ca: Admira (Austria), Leicester City (Anglia), F. C. Milano (Italia), iar în matchurile inter-ţări: România a reuşit un preţios 1-1 cu Cehoslovacia, pentru ca, la scurt interval apoi, să învingă Belgia cu 2-1.

La RUGBY, reprezentativa naţională s'a dovedit egală cu aceea a Italiei.

La TENNIS, *Caralulis şi Hamburger,* **au întreprins un turneu prin sudul Europei, care a însemnat un succes remarcabil pentru aceste două tinere talente ale rachetei.**

Intr'un domeniu mai puţin cunoscut: TIRUL, un om s'a impus cu autoritate peste tot: *Manole Stroici.*

Dupăce şi-a adjudecat campionatul internaţional de tir de porumbei de la Budapesta, *Manole Stroici,,* **a câştigat, la Paris, cel mai important trofeu din** *„Săptămâna Tirului"*, **organizată în cadrul** *Expoziţiei Internaţionale 1937.*

Din cei 60 trăgători francezi, americani, unguri, englezi, italieni, belgieni, germani, olandezi şi iugoslavi, consideraţi cei mai buni din lume, Românul *Manole Stroici* **a câştigat** *„Grand Prix Bois du Boulogne"* **(cu 12 din 12), clasându-se înaintea unor oameni cu faimă ca: Deloy, Dora, Orezi, Strassburger, etc.**

Dealtfel *Stroici* **este prezumtivul învingător al campionatului mondial ce se ţine în curând la** *Vichy* **(Franţa).**

Altă serie de succese am înregistrat la HIPISM. La Varşovia, *echipa română de călărie compusă din:* **cpt. H. Rang, cpt. Ţopescu, cpt. Zahei, şi lt. Apostol, sub conducerea d-lui maior Kirculescu,** *a câştigat pentru a doua oară* **„Cupa Naţiunilor",** *(cupă „challenge" pe 3 ani).*

Apoi din cele 16 premii luate de români: lt. Tudoran, a câştigat **„Proba de deschidere"** *din 180 iar* **lt. Henry Rang, „Premiul Invingătorilor",** *cea mai importantă probă. Dealtfel, finalist în Cupa Naţiunilor dela Olympiada din Berlin, va primi* **„Premiul Naţional al Sporturilor"** *pe 1937.*

In sfârşit, în automobilism, excelentul **Petre Cristea,** *a câştigat* **„Rallye-ul din Atena"** *(după ce l-a câştigat acum doi ani şi pe cel din Monte-Carlo). Toţi ceilalţi şase români s'au clasat în primele locuri.*

In acest timp, din America, cpt. **Al. Papană** *e în curs de tentativă a unui zbor uriaş:* **New-York-Bucureşti,** *fără escală, în 24 ore cu avionul.*

Dem. Ionescu

„Veţi fi surprinşi de viteza jocului suedez"

declară d. Eric Dahlliöf, consulul Suediei din Bucureşti

Deoarece publicul românesc n'a avut până în prezent posibilitatea de a cunoaşte vreo echipă suedeză, am socotit interesant a lua unele relaţii în legătură cu felul de joc al viitorilor oaspeţi dela d. ERIC DAHLLÖF, consulul Suediei la Bucureşti, care este un sportsman pasionat.

„Foot-ballul nostru" — *ne-a declarat d. Dahllöf* — „a ajuns de mult la o maturitate care-l plasează printre ţările de frunte ale soccerului mondial. Noi am ajuns la o epocă în care am putut renunţa la antrenorii englezi pe care-i importam, la începutul carierei noastre foot-ballistice. Acum, avem antrenori suedezi, formaţi din vechile vedete ale soccerului nostru, cari au imprimat jocului suedez un stil caracteristic, numit *„Helsingborg"*. Acest stil este practicat de majoritatea echipelor noastre şi — bine înţeles — de echipa naţională".

„Veţi fi uimiţi de viteza jocului suedez" — a terminat consulul Suediei interesantele sale declaraţii.

FOOTBALLUL SUEDEZ ESTE AMATOR

Contactul permanent cu soccerul englez a transmis foot-ballului suedez o mare asemănare cu cel al britanicilor.

Jucătorii sunt — majoritatea — forţa lor. Cu aceste calităţi naturale nu este de mirat că viitorii noştri oaspeţi s'au putut adapta unui stil puţin întrebuinţat printre continentali.

Suedia este singura ţară europeană care practică cu succes adevăratul foot-ball englez.

Acolo unde există însă o mare deosebire este capitolul material. In timp ce jucătorul englez este un profesionist prin excelenţă, suedezul este cel mai pur amator. Nu există club care să-şi plătească jucătorii, precum nu există nici profesionism deghizat.

Cu jucători cari practică foot-ballul numai de dragul sportului nu este de mirat că Suedia a ajuns acolo unde se găseşte astăzi.

La 27 Iunie vom vedea prima mare echipă amatoare naţională care poate concura cu succes cele mai redutabile teamuri profesioniste.

CINE SUNT JUCATORII SUEDIEI

G. SLÖBORG, A. J. K. Stockholm; un portar bun şi sigur. Selecţionat pentru prima oară în 1937, în matchul inter-ţări contra Angliei. De trei ori internaţional. S. BORGOUIST, Hammarby Stockholm. Rezervă de portar. De 13 ori internaţional. Selecţionat pentru prima oară în 1935, contra Finlandei. W. LUNDGRON, A. J. K. Stockolm; de 2 ori internaţional. Selecţionat prima oară contra Finlandei în 1937. Deţinător al medaliei de aur. O. KÄLLGREN, Sandviken, un jucător foarte rapid şi energic. A debutat ca internaţional în 1935. De trei ori internaţional. W. SKÖLD, A. J. K. Stockholm; jucător rapid cu plasament excelent. Internaţional de 6 ori. K. SVANSTRÖM, Orgryte I. S. Göteborg; un technician de cea mai bună clasă. A debutat în echipa naţională anul acesta împotriva Finlandei. De 2 ori internaţional. E. ALMGREN, A. J. K., Stockholm; un jucător foarte regulat care niciodată n'a făcut o partidă slabă. Selecţionat o dată. H. JOHENSSON, Garda Göteborg. De 9 ori internaţional. A debutat în echipa naţională în 1932. Este sufletul echipei sale. S. JACOBSSON, Göteborgs A. I.; un excelent jucător cu capul. G. JOSOFASON, A. I. K., Stockholm; supranumit „negrul". De 7 ori internaţional. Un jucător rapid şi sigur. H. PERSSON, A. I. K., Stockholm. De 23 ori internaţional. A debutat în echipa naţională în 1930. Un mare technician. P. FRICSSON, Sandvikons; de 7 ori internaţională. Pentru prima oară în 1935. S. IONASSON, Elfsborg; de 26 ori internaţional. Pentru prima oară în 1932. Un formidabil jucător cu capul. A. NILSSON, A. I. K., Stockholm; de 8 ori internaţional. Pentru prima oară în 1930. Foarte rapid. L. BUNKE, Hälsingborgs; de 7 ori internaţional. Jucător rapid cu shoot foarte puternic.

BILETELE RETINUTE PENTRU MATCHUL CU SUEDIA SE ELIBEREAZĂ ASTĂZI

Cu începere de astăzi se eliberează la biroul de voiaj „Europa" bilete reţinute pentru matchul Suedia-România.

ATLETISM

Ciaclani şi-a adjudecat pentathlonul naţional

Eri dimineaţă, pe stadionul A. N. E. F. şi în organizarea Asociaţiei sportive şi culturale „Venus", s'au desfăşurat probele atletice ale clasicului pentathlon. Au participat 10 atleţi dintre cari au abandonat 2. După o luptă frumoasă Ciaclani (Venus) s'a distanţat suficient de restul atleţilor comunişti obţinând locul prim cu 3026 puncte. Performanţa care i-a adus lui Ciaclani pentathlonul naţional înseamnă în acelaş timp şi baterea recordului naţional de specialitate deţinut tot de Venuisis cu 2946 puncte. In locurile următoare s'au clasat Höckl (C. A. Recaş) şi Ionescu Curm (Astra Braşov) cu respectiv 2807 şi 2658 puncte.

200 m. PLAT Ciaclani (Venus) 23' 9/10, Ionescu Crum (Astra Br.) 24' şi Kreisel (Olimpia K. T. V.).

Lungime *Ciaclani (V) 6, 77 m.; Kreisel (K. T. V.) 6,64 m. Ionescu Crum 6, 41 m.*

Suliţă *Vămanu (St. Rom.) 56, 69 m., Ciaclani (V.) 53. 80 m., Höckl (C. A. Recaş) 53, 31 m.*

Disc *Höckl (C. A. Buas) 37, 67 m., Ciaclani (Venus) 35, 46 m., Moga T. (Vif. Dacia) 33, 69 m.*

1500 m. *Spaniol (St. Rom.) 4' 54" 1/5, Vămanu (St. Rom.) 5' 1" şi Cojocaru.*

FOTT-BALL

Echipa Academiei Comerciale

— Academia Comercială va opune Universităţii — în tradiţionalul match studenţesc anual — o echipă redutabilă.

In formaţia Academiei vor figura: Sfera, Befa, Cuedan, Vasioiu, Georgescu, Barbu, Petea şi Bogdan.

Redactorul nostru sportiv, d. ANASTASE IFTIMIE, care este şeful departamentului sporturilor din comitetul A.S.A.C.I., va face în cursul acestei săptămâni toate intervenţiile necesare pentru a obţine asentimentul grupărilor la cari activează studenţii de mai sus, în sconul alcătuirii celei mai bune echipe reprezentative a Academiei Comerciale.

Mişcarea LITERARA şi artistică

Crima pasională în literatură

In mod obişnuit, când se vorbeşte de o crimă pasională, se citează un autor consacrat şi se compară situaţia cu un moment literar. Crima, în deosebi cea pasională, a fost un subiect preţios pentru literaţi şi aceştia au şi căutat să-l exploateze, de multe ori într'o astfel de măsură încât dispărea deficienţa de viaţă din literatură şi arta se confunda cu viaţa. Identitatea aceasta face ca în momentul în care o societate este cutremurată de o crimă abjectă, care oricât de justificată ar fi, tot abjectă rămâne, să se tragă unele false paralele şi nişte oameni simpli şi banali să fie comparaţi cu eroi literari cari au dobândit deja o rezonanţă mondială.

In urma similitudinei amintite s'a creiat o anume psihoză care favorizează pe eroi banali cari evadează din anonimat prin pocnetul revolverului sau corosivul vitriolului şi fiindcă fiecare, bazat pe anumite reminiscenţe literare din anii de liceu, se pretinde un intelectual, împărtăşeşte şi justifică crima comisă, solidarizându-se tacit cu insul care, dispreţuind legea, îşi creiază singur dreptate prin cele mai radicale măsuri.

Avocaţii îndeosebi, cari ar trebui să fie stăpâniţi de logica impecabilă a paragrafelor legale, fac un deosebit abuz de citaţii literare, de evocarea anumitor situaţii, se pretează în faţa instanţelor la acte degradante de cabotinaj, transformând sala de şedinţe în „Procesul D-nei Dugan" şi juraţii, fiind şi ei intelectuali, nu pot decât să achite.

Nu este cazul a discuta întrucât se poate justifica uşurinţa cu care se achită, în crimele sentimentale, aceasta fiind de competenţa juriştilor, dar este deosebit de preţios a arăta diferenţa între crima pasională literară şi cea din viaţă.

Ceeace deosebeşte în cele mai dese cazuri pe eroul literar de simplul criminal de ocazie este interiorizarea. In literatură, dacă un erou este îndemnat a comite o crimă, o face sub impulsul permanent şi demonic al unei obsesii. Procesul este îndelungat, toporul sau arma nu sunt unelte, ci o soluţie. Crima în literatură poate fi un rebus absurd şi, în consecinţă, achitarea justificată, nu pe principiul lipsei de intenţii infamante ca în justiţia umană, ci fiindcă eroul literar nu este un normal, ci un bolnav.

Nu vom găsi în literatură nici un personaj banal care ucizând din capriciu sau impuls momentan, să merite compasiunea noastră. Totuşi, în faţa unui eveniment care, dacă nu ne captează poate atât pentru interesul cât actualitatea sa, ridicăm la rang de eroi pe omul simplu de stradă. Ne întâlnim zilnic şi dăm mâna cu oameni sau femei cărora nu le-am acordat nici o atenţie şi într'o bună zi ne trezim că am trecut fără să ne dăm seama pe lângă eroi celebri coborîţi din şi mai celebre romane. Psihoza anumitei literaturi greşit interpretate face să înconjurăm cu o atmosferă de profundă şi tragică umanitate persoane cari au avut imprudenţa de a se folosi, într'un moment de rătăcire, de un obiect pe care nu-l puteau stăpâni.

Parcă umanitatea ar fi un cuvânt cu două înţelesuri, un James cu două feţe, pe lângă unul de frumoasă atitudine şi de abjectă degradare.

Eugen Victor Popa

Asociaţiunea culturală „Astra",

văzută de un ziarist din Vechiul Regat

Conferinţa d-lui St. Vlădescu, preşedintele Federaţiei Generale a Presei din Provincie

Eri, Luni 21 Iunie, a avut loc la Lugoj, o mare manifestaţiune culturală pentru sărbătorirea jubileului de 75 ani ai „Astrei" ardelene. Cu acest prilej, au luat parte reprezentanţii tuturor reuniunilor culturale şi cu caracter naţional din întreaga ţară. Au rostit cuvântări ocazionale d-nii: dr. Aurel Peteanu, directorul Liceului „Coriolan Brediceanu" şi preşedinte al despărţământului „Astra" din Lugoj, dr. Birăescu, primarul municipiului, dr. Coruţiu, prefectul judeţului Severin dr. Cornel Corneanu, etc.

In cadrul programului serbării, d. St. Vlădescu, preşedintele Federaţiei Generale a Presei din Provincie, a fost invitat special să ţină o conferinţă. D-sa a rostit o interesantă prelegere, intitulată „Asociaţiunea culturală „Astra" din Ardeal, văzută de un ziarist din Vechiul Regat". Conferenţiarul a arătat rolul covârşitor al „Astrei" în mijlocul societăţii româneşti, marele aport nu numai la culturalizarea şi orientarea masselor populare, ci şi la unirea tuturor fraţilor la aceeaşi vatră strămoşească, a scos în adevărata lumină uneltirile ungureşti contracarate cu mult succes de întemeietorul şi spiritul director al bătrânei societăţi de cultură, marele cărturar, mitropolitul Andreiu de Şaguna, care, ca preşedinte activ al „Astrei" a izbutit încă sub regim de ocupaţie să desăvârşească una din cele mai strălucite opere naţionale româneşti prin crearea despărţămintelor prin zidire de biserici şi şcoli, prin alimentarea curentului şi redeşteptarea naţională, prin hrana spirituală dată din belşug martirilor neamului românesc înfundaţi în temniţele reci dela Vaţ şi Seghedin şi în fine, prin întreţinerea focului sacru al dragostei de neam în scopul realipirei Ardealului şi Banatului la trunchiul Patriei Mume, încheind prin contribuţiunea măreaţă la sărbătorirea unităţii tuturor fraţilor când a proslăvit evenimentul Unirii cu imnuri de înviere a neamului românesc.

In continuare, conferenţiarul trece în revistă galeria marilor luptători ai unităţii noastre naţionale: Mitropolitul Andreiu de Şaguna, Avram Iancu, Sever Axentie, Andrei Mureşanu, Gheorghe Barţiu, Ion Raţiu, Eftimie Murgu, Coriolan Brediceanu, A. Bârzeanu, protopopul Gh. Popovici al Lugojului, dr. Valeriu Ungureanu, Ion Vidu doina- Em. Ungureanu, Ion Vidu doinarul Banatului şi alţii, cari au purtat laolaltă în suflet virtuţile unui neam de eroi.

Trece apoi la unul din atât de scumpele deziderate naţionale ale „Astrei" şi anume: situaţia culturală a fraţilor din Banatul sârbesc, arătând că „ne trebuesc cât mai multe şcoli pentru românii iugoslavi, trebue să susţinem o nouă zonă culturală pentru cei rămaşi la răscrucea tuturor drumurilor, căci românii de acolo vor să înveţe cartea străbunilor lor, fiindcă orice obstacole li se vor pune deacurmezişul idealului lor, ei tot români vor fi până la moarte", astfel glăsuia un crâmpeiu din memoriul „Astrei" către guvernul român.

După solemnitate, d. St. Vlădescu a depus în numele Federaţiei Generale a Presei din Provincie, câte o jerbă de flori pe mormântul lui Coriolan Brediceanu, apoi, pe mormintele ziariştilor: Eftimie Murgu, Valeriu Branisce, Cassian Munteanu, Ion Vidu şi Traian Grozăvescu.

Desvelirea monumentului eroilor

din Mărăcineni-Buzău

Buzău, 21. — O sărbătoare românească de o mare amploare a avut loc în comuna Mărăcineni. Cu sprijinul obştei de arendare „Sultana Baştea" şi cu obolul sătenilor din comună şi al căminului cultural „Matei Baştea" s'a ridicat în faţa bisericii un frumos monument pentru cei 74 eroi români morţi în războiul pentru reîntregire.

Slujba religioasă a fost oficiată de *P. S. S. Episcopul Ghenadie al Buzăului* însoţit de un sobor de preoţi. Din partea garnizoanei Buzău a luat parte d. col. Constantinescu, din partea Asoc. „Fii Apărători ai Patriei" d. Ion Matache cu peste 30 membri, din partea veteranilor dela 1877 d. I. Dragomirescu ,din patrea I. O. V.-ului d. Anghel Spiru şi din partea prefecturii d. Justin Stănescu, Ofiţerii de rezervă au fost reprezentaţi prin d. Victor Stănescu, avocat ,iar presa prin d. D. Şerbescu, preşedintele Asoc. presei buzoene.

Meritele ridicării măreţului monument — care este opera sculptorului Ion Iancu-Măgura— se datoresc preotului Beşchea şi învăţătorilor comunei Victor Sburlan, Ef. Mihăescu şi I. Stroe. Un cor format din copiii de şcoală şi adulţii satului au dat răspunsurile la slujba religioasă.

După slujbă, d. G. Crăciun, primarul comunei Mărăcineni, a desvelit monumentul.

P. S. S. EPISCOPUL GHENADIE, luând cuvântul, arată că a venit cu multă dragoste la sfinţirea acestui monument, ascultând chemarea acelora care au avut în vedere tributul de sânge plătit de eroi.

D. col. CONSTANTINESCU aminteşte modul cum au pornit soldaţii la luptă, martirajul lor şi zorile victoriei.

Au mai vorbit d-nii Justin Stănescu, avocat Ion Matache, D. Şerbescu, Victor Stănescu, dr. Chiril Popescu ,învăţător Mihăescu şi Pr. BEŞCHEA care-a arătat străduinţele depuse pentru ridicarea monumentului, adu-

când mulţumiri comunei, care-a donat 18.000 lei, căminului cultural care-a donat 28.000 lei şi d-lui Panaitopol şi sătenilor.

A urmat o defilare a premilitarilor din comună, a asociaţiilor patriotice şi a şcolilor în frunte cu d-na Beşchea şi Micuţa, Sburlan, învăţătoare şi o masă.

Seara a avut loc retragerea cu torţe.

Dem. Iliescu

Aspecte, insigne, comentarii

Un protest

— vehement contra nefericitei decizii date, în cazul d-lui Mircea Eliade, de M. E. N., ridică d. Stere Mihalexe în ultimul număr al revistei legionare dela Brăila „OMUL NOU".

Protestul e intitulat „De ce tac servitorii" şi vizează, cu deplină îndreptăţire, în special pe mânuitorii condeiului cari înţeleg că spiritualitatea românească şi-a găsit un nou şi viu mod de manifestare.

Sărbătorirea de mâine, de către S. S. R. a d-lui Mircea Eliade, e numai în parte un răspuns la întrebarea pe care d. Mihalexe o pune.

Congresul general

al „Ligii Culturale" se ţine anul acesta la Iaşi în zilele de 27—28 şi 29 Iunie.

Cetăţenii români ai Iaşului au fost rugaţi să ofere găzduire congresiştilor şi să anunţe la sediul Ligii, secţia Iaşi, numărul de persoane ce-l poate găzdui.

„Ben Hamar cântă"

— poemul oriental de dragoste, datorit penei bine cunoscutului şi talentatului poet VASILE MILITARU, este revelaţia „LUNII CARŢII" de anul acesta.

Succesul de presă şi cititori pe care volumul l-a obţinut, este încă o dovadă că publicul românesc, departe de a dispreţui versurile, ştie să facă un just discernământ şi să aprecieze adevărata poesie.

D. prof. I. Petrovici

— a făcut să apară în editura fundaţia pentru cultură şi artă „Regele Carol II" un volum de portrete memorialistice, intitulat „FIGURI DISPĂRUTE".

Date fiind frumosul renume de portretist de care se bucură d. prof. I. Petrovici, şi subtilul dar de a prezenta vieţile şi oamenii cu care d-sa e înzestrat, volumul se bucură de unanime aprecieri în rândurile cititorilor.

D. prof. univ. Const. Giurescu

— continuă în cele două părţi ale vol. II al *„Istoriei Românilor"* uriaşa muncă de prezentare a unei imagini complete şi juste asupra trecutului neamului românesc. Lucrarea d-lui prof. Giurescu este o operă cardinală, care-şi afirmă cu o vigoare şi un prestigiu neştirbite, rosturile ei fundamentale pentru cultura noastră de astăzi.

Succesul primului volum tras în două ediţii, la intervale extrem de scurte pentru o carte, ştiinţifică, precum şi calitatea şi interesul deosebit al celui de-al doilea volum în două părţi, verifică prin ele înşile preţuirea excepţională de care s'a bucurat această lucrare.

Mâine

— Miercuri, 23 Iunie, va fi sărbătorit pentru publicarea ediţiei critice a scrierilor lui Bogdan Petriceicu Haşdeu, recentul ostracizat al ministerului educaţiei naţionale, d. Mircea Eliade, de către d. General N. M. Condiescu, preşedintele Soc. Scriitorilor Români, împreună cu întreg comitetul societăţii.

Titu Maiorescu

(Urmare din pag. I-a)

egalul lui Eminescu. Incetul cu încetul însă, „Junimea", cu ale sale „Convorbiri literare", diriguite de Titu Maiorescu este cel care impune pe culmile meritate, marea lirică a autorului „Luceafărului".

Concepţia socială a esteticianului e cunoscută sub critica „formei fără fond" a societăţii româneşti, scăpată de sub suzeranitatea Orientului şi intrată în orbita de influenţă a culturii şi revoluţiei franceze.

Dar, cu toată marea sagacitate a acestui spirit luminat, conceptul de artă nu era încă lămurit.

Teoriei maioresciene, Const. Dobrogeanu-Gherea îi opunea o estetică păcloasă, o estetică îmbâcsită de concepţia... economică a materialismului istoric al lui Marx. Mai târziu, poporanismul şi semănătorismul, observând panta exagerat criticistă pe care degenerase spiritul junimist — noi eram încă şi suntem un popor tânăr abia format care avem nevoie de exaltarea propriilor caractere în toate domeniile, inclusiv cel literar şi artistic — conceptul estetic recade în patos şi culturalism.

Titu Maiorescu a fost, se ştie, un mare orator, un orator de ţinută tot clasică, un tot atât de mare profesor la catedra sa de filosofie din Bucureşti, depe care, la un moment dat, a fost... izgonit, a fost un conducător de concepţii originale al Ministerului Instrucţiunii.

Cartea postumă „Insemnări zilnice", pe care am comentat-o în două articole precedente, ne-a revelat un Maiorescu intim, o adevărată umbră tragică a statuii pe care i-o cunoscuserăm până acum. „Insemnările" acestea „zilnice" ne arată un alt Maiorescu, o imagine tristă răsturnată a Maestrului şi ea exemplifică strălucit faimosul studiu al lui Coco Demetrescu-Iaşi despre „Cele două morale".

Titu Maiorescu prezidase cu mare prestigiu „Pacea dela Bucureşti", după campania noastră în Bulgaria (1913) şi a închis ochii în 1917, după ce văzuse că politica sa se confirmase.

Se confirmase temporar...

N. Crevedia

DE LA O ZI LA ALTA

TEATRU

COMOEDIA: Kontuşovka-Palace
GRADINA MARCONI: Fustele dela minister.
TEATRUL LIGII CULTURALE: Clopoţelul de alarmă.
GRADINA A. R. P. A.-COLOS.— Compania Toneanu „Scandal la 3 papuci".

CINEMA

CAPITOL: Bastardul şi Succesele căpitanului Papană.
ROXY: Bastardul şi Succesele căpitanului Papană.
ARO: Călătorie de nunută cu 50% reducere.
A.R.P.A.: Moscova-Shanghai şi Omul cu două feţe.
TRIANON: Veronica şi jurnal.
VOX: Jurnalul unei cameriste, Mesagiul către Garcia şi jurnal Fox nou.
FEMINA: „Mister Flow" şi completare, comedie colorată.
FORUM: Mesagiul secret şi De-aşi fi director.
FRANKLIN: Cavalcada şi Trei strengari şi o strengăriţă.
OMNIA: Grandoare şi Distrugătorul.
CITY: Regina valsului şi Holivood Melody.
MARCONI: Clipe de rătăcire şi Amanţi şi Hoţi şi jurnal.
MODEL: Omul din două lumi şi In ghiarele canibalilor.
DARLY: Paradisul femeilor şi Fata cu toane.
DORY: Cobra tango şi Biroul doi de spionaj.
COTROCENI: Nu vă încredeţi în bărbaţi şi Mesagiul către Garcia.
DIANA: Tumultes şi Nu sunt vinovat.
UNIC: Diavolul alb şi Spaniolita.
DICHIU: Paris şi Sub două drapele.
ORFEU: Romeo şi Julietta şi Anna Kareninna.
TRIUMF: Marşul de noapte şi Un prinţ charmant.
MILANO: (Grădină şi sală): Mitsuko, film japonez şi Medicul femeilor.
VOLGA DOROBANŢI: Mitsuko şi Voi fi a ta.
LIZEANU: Crinul din mocirlă şi Marietta.
DOAMNEI (fost Manon): Echipagiul şi Malec răpit de gangsteri.
PACHE: Păcatul Stelei Parish şi Cavaleri nopţii.
CENTRAL: Taras Bulba şi Muntele blestemat.
PAX: Diavolul alb, jurnal şi Matchul de box.
FLORIDA: Maroco şi Norocul meu eşti tu.
GRADINA ŞIC (Filantropia 85): Maria Krasnowa şi Contele Obligado.
ILEANA strada Avrig (sala şi grădina): Dama cu camelii şi Shanghai sub gloanţe.
ŞIC: Masca galbenă şi Motiv de divorţ.

RADIO

MARŢI, 22 IUNIE 1937

14.10. Radio jurnal. Ora. Mersul vremii. Bursa. Ştiri interne şi externe.
14.30. Continuarea concertului.
15.00. Ultimele ştiri.
19.00. Ora. Mersul vremii.
19.02. Săptămâna vinului, de C. Dimitriu.
19.12. Muzică variată (discuri).
UNIVERSITATEA RADIO
19.55. Ardealul climateric, de dr. Liviu Câmpeanu.
20.15—20.45. Muzică din operete (discuri).
RADIO-BUCUREŞTI
20.15. Muzică din filmele care au fost şi care vor veni. Th. Sibiceanu şi d-na Xenia Makowski (2 piane).
RADIO-ROMANIA ŞI RADIO-BUCUREŞTI
20.45. Cântece sorentine. Aurel Alexandrescu (canto) şi orchestra de mandoline Ion Fazlă.
21.15. Organizaţiile culturale din Topoloveni şi Dobreşti de Ion Mihalache.
21.30. Concert simfonic al orchestrei Radio, dir. de Const. Nottara. Compoziţii de Const. Nottara.
22.30. Sport. Radio jurnal.
22.45. Continuarea concertului simfonic.
23.10. Muzică distractivă (disc).
23.45. Jurnal pentru străinătate în limba franceză.
23.55. Ultimele ştiri.
RADIO-EXPERIMENTAL
21.00. Muzică variată.
21.15. Muzică românească.
21.30. Informaţiuni universitare.
21.40. Conferinţă ştiinţifică.
22.00. Muzică distractivă.

6.30. Deschiderea emisiunii. Gimnastică ritmică. Radio jurnal. Concert de dimineaţă (discuri). Sfaturi gospodăreşti şi medicale.
7.30. Inchiderea emisiunii.
13. Ora. Culturale. Sport. Cota Dunării.
13.10. Concert de prânz. Orchestra Radio.
14.10. Radio-jurnal: Ora. Mersul vremii. Bursa. Ştiri interne şi externe.
14.30. Continuarea concertului.
15. Ultimele ştiri.
19. Ora. Mersul vremi.
19.02. SAPTAMANA VINULUI: Cotnarii noştri, de d-na Herovan.
19.12. Concert de muzică variată (discuri).
UNIVERSITATEA RADIO
20. Rolul agenţilor naturali în balneo-climatoterapie, de prof. dr. Gh. Marinescu.
20.20. Concert de muzică distractivă. Orchestra de salon Radio, dir. de Ion Ghiga.
21.20. Actualităţi germane de prof. Ion Sân-Georgiu.
RADIO-ROMANIA
21.35-22.10. Muzică românească (discuri).
RADIO-BUCUREŞTI
21.35. Concert de vioară.
RADIO-ROMANIA şi RADIO-BUCUREŞTI
22.10. D-ra Constanţa Bădescu-canto.
22.30. Sport. Radio jurnal.
22.45. Concert de noapte al Orchestrei Ionel Giurgea, transmis de la restaurantul Modern.
23.45. Jurnal pentru străinătate în limba franceză şi germană.
23.55. Ultimele ştiri.
RADIO EXPERIMENTAL
21. Muzică variată.
21.15. Muzică românească.
21.30. Informaţiuni universitare.
21.40. Conferinţă ştiinţifică.

Viața politică

Jidanii dela „Adevărul" şi căderea guvernului francez

— Cele două democrații: dela București și Paris. —

Ziarele democrate din Capitală se ocupă, foarte stăruitor, de situația politică din Franța. Căderea guvernului Blum a fost, pentru presa din Sărindar, o surpriză dureroasă. Plecarea d-lui Leon Blum înseamnă sfârșitul experienței frontului popular. Socialismul a intrat din nou in conflict cu comuniștii. Noi am arătat, în nenumărate împrejurări, că formula frontului popular, inventată de Moscova, nu e altceva, decât o nouă abilitate bolșevică: un moment strategic în marea bătălie comunistă. Dar nu acest lucru ne interesează acum.

Guvernul Blum a cerut puteri depline pentru a lua unele măsuri în legătură cu situația financiară a Franței, pe cale de decrete legi. Senatul s'a opus. Și astfel, guvernul Blum a demisionat. Guvernul Blum avea o existență democratică. Puterile depline cerute constituiau o violentare a principiului democratic.

Dar mai este încă și altceva. Guvernul Blum voia puteri depline chiar în timpul sesiunii parlamentare, ceeace ar fi însemnat, cu siguranță, o serioasă știrbire a prestigiului instituției. Farsa democratică este, astfel, de o ironică actualitate.

Presa iudaică din România vorbește de guvernul Blum cu cele mai elogioase cuvinte.

„Experiența Blum — scrie „ADEVARUL", — va rămâne în istoria politică a Franței, ca un îndreptare pentru toate guvernele viitoare. Ea a indicat drumul — singurul drum — care trebuie urmat pentru satisfacerea revendicărilor dinăuntru și pentru menținerea neștirbită a prestigiului Republicii în afară"".

Simpatia ziarelor izraelite din România, pentru actualul regim politic din Franța, are două explicații: 1) se face la Paris o experiență de stânga;

Ceeace ne interesează mai ales aici, e altceva: atitudinea ziarelor iudaice față de cererea guvernului Blum, de a i se da depline puteri.

— *„Guvernul Blum a demisionat, scrie* „Adevărul". *Înțelegând ca pentru luarea măsurilor urgente de ordin financiar să i se acorde dreptul legiferării prin decrete-legi fără nici o restricție, înțelegând că încrederea ce i-a fost acordată de curând prin votul masiv al Camerei, e o suficientă garanție, cz luarea măsurilor pe calea decretelor-legi nu va constitui un pericol pentru regimul economic al țării, d. Blum n'a putut accepta restricțiile impuse de Senat prin textul propus de raportorul comisiunii de finanțe a Senatului.*

Un guvern cu autoritate ca acela prezidat de d. Blum, nu-și putea desăvârși programul fără o încredere nelimitată a ambelor corpuri legiuitoare".

Așa dar, ziarul „ADEVARUL" este, de data aceasta, partizan al deplinelor puteri și al decretelor, uitând probabil, că o asemenea pledoarie, înseamnă tăgăduirea valorilor democrației.

Guvernul român a căpătat, dela Parlament, depline puteri pentru a lua unele măsuri prin decrete-legi. Guvernul român, în timpul sesiunii parlamentare, a lucrat cu Parlamentul. Puterile depline cari i s'au acordat, nu sunt de exercitat decât în timpul vacanței parlamentare. Presa iudaică a învinuit pe d. Gh. Tătărăscu — pe care noi nu-l apărăm, dar folosim acest caz pentru a sublinia atitudinea echivocă a jidanilor din presă — de atentat asupra democrației. Puterile depline au fost combătute cu violență. Iar decretele-legi au fost aspru criticate. Presa iudaică s'a referit necontenit la necesitatea controlului parlamentar.

Presa iudaică are însă două logici: una, cu care discută situația politică din România și alta cu care examinează criza din Franța. Ceeace nu îngăduie la București, presa iudaică aplaudă, la Paris.

Nu mai este nevoie să stăruim. Un lucru e clar: democrația e bună atâta vreme cât ajută la afirmarea spiritului iudaic în politică — dar în momentul în care evreii au pus mâna pe putere, presa iudaiscă trece de partea dictaturii semite...

Politice

„SVASTICA DE FOC" organizează Joi 24 Iunie, ora 9 seara, o ședință festivă de constituire a secțiunii femenine din Capitală, la sediul din calea 13 Septembrie 18.

Vor lua cuvântul: D-ra Alexandra Nedelcu, D-na Florica Cureleanu, preot Paraschiv Angelescu și av. Ion V. Emilian.

„SVASTICA DE FOC" invită la această festivitate toate româncele din sectorul III Albastru.

*

La telegrama Asociației voluntarilor de război, trimisă M. S. Regelui Carol II, cu ocazia serbărilor Restaurației, d. dr. Ilie Rădulescu, președintele Asociației a primit următoarea telegramă:

D-LUI DR. ILIE RADULESCU
Președintele Asoc. Voluntarilor de Război
Loco.

Majestatea Sa Regele mișcat de frumoasele urări exprimate de dv., cu prilejul aniversării Restaurației a binevoit a mă autoriza să vă transmit mulțumirile Sale.

Directorul secretariatului particular al M. S. Regelui,

Eug. Buhman.

*

ARAD, 21. — Pentru completarea locurilor în consiliul județean, la alegerile fixate pe data de 11 Iulie crt., s'au depus până în prezent patru liste și anume:

1) „Frontul Românesc", având cap de listă pe d. dr. **Petica Petrila** advocat Arad. 2) „Partidul liberal" cap de listă d. dr. **Romul Coțiciu,** actual președinte al com. interimare a Municipiului. 3) „Partidul național-țărănesc", cap de listă d. dr. **Iustin Marșeu,** advocat Arad.; 4) „Partidul liberal-georgist", cap de listă d. dr. **Sever Ispravnic** ,advocat Arad.

Având în vedere conflictul grav ce există în sânul organizației liberale din localitate, din cauza menținerii în fruntea județului a prefectului Groza Ioan, căruia i s'au adus acuzațiuni nedesmințite, chiar în fața parlamentului, deși organizația locală s'a cartelat cu ungurii și nemții, totuși liberalii vor aveaa acelaș eșec ,ca și în Ilfov și Argeș.

Adunarea secției femenine a Frontului Românesc

—Declarațiile d-lui C. Angelescu despre situația politică.—

Duminică dimineața a avut loc la sediul central al organizației Frontului Românesc din Capitală, o întrunire a secției femenine, la care a participat un mare număr de doamne. A prezidat d-na dr. M. Irimescu, conducătoarea secției femenine a Capitalei.

D-nele Tăsloanu, Av. Vătășoiu, Harmagea, și Zamfir conducătoarea secțiunilor femenine ale celor 4 culori din Capitală, au făcut câte un raport detaiiat asupra activității sectiunilor care le conduc în decursul anului.

D-na Dr. Martida Irimescu, *a mulțumit d-lor, pentru concursul ce i-l dau în organizare, arătând rostul femeii în politica națională. Asigură pe d. C. Angelescu de concursul neimitat al d-lor care dovedesc prin activitatea lor rânvă pentru muncă și spirit de sacrificiu.*

CUVANTAREA D-LUI DR. C. ANGELESCU

D. C. ANGELESCU, președintele organizației Frontului Românesc din Capitală, scoate în evidență rolul important pe care secția femenină îl are în mișcarea d-lui Vaida. De aceea — spune d-sa — socotesc că și d-nele trebue puse la curent cu situația politică generală și cu evoluția specială a Frontului Românesc.

Mă duc cu gândul cu doi ani mai în urmă și-mi aduc aminte cum am început mișcarea noastră, ce am crezut atunci și unde am ajuns după trecerea acestui timp.

Frontul Românesc nu este numai o grupare politică naționalistă, ci însăși mișcarea de existență a neamului românesc — și s'a făcut dovada că după doi ani am ajuns ca nația întreagă să simtă și să vadă adevărata direcțiune în viața politică.

Noi nu urmărim să ne luăm la întrecere cu alte grupări spre a dovedi că suntem mai valahi decât ele. Timpul a dovedit că toate epitetele și acuzațiunile cari s'au aruncat acum doi ani mișcării noastre au fost nedrepte. Vorbim cu îndrăzneală adversarilor noștri, pentru că, după ce acum doi ani l-au dat afară pe d. Vaida, nu se sfiesc acum să-i copieze fără nici o rușine programul. Ce dovadă mai puternică că d. Vaida a avut dreptate și că cei ce au rămas acolo nu sunt oamenii politici de care țara are nevoie ?

Avem adversari și la stânga și la dreapta și adversarii încă nu s'au desmeticit și nu înțeleg încă ce însemnează mișcarea d-lui Vaida și Frontul Românesc. A vorbit d. Vaida și a ascos în evidență, cum a făcut întotdeauna, nevoia de solidaritate națională pentru rezolvarea marilor probleme, iar proștii au înțeles că vrem să ne aranjem pentru ca să venim mai repede la guvern. Ba unii au lansat legenda că le facem îndemnuri să ne primiască alături de ei.

COLABORARE CU NAȚIONAL-ȚARANIȘTII ?

Nu l-au înțeles pe d. Vaida când l-au dat afară, nu-l înțeleg când vrea să facă în țară un gând și o simțire românească, nu-l pot înțelege acei ce se înjură, acuzându-ne că vrem să facem colaborare cu ei în vederea guvernării. Cu cine colaborare? Cu aceia pe care îi doresc la putere toți adversarii românilor? Cu aceia cari astăzi nu pierd nici o ocazie pentru ca să defaime și să calomnieze orice inițiativă folositoare salidarității românilor împotriva celor ce n'au drepturi în țara noastră?

D. Vaida n'a făcut apel la colaborare cu frământări de partide, ci a chemat toate forțele vii ale Neamului în Frontul Românesc, nu în scopuri meschine politice, ci tocmai pentru a termina cu politicianismul și cu mentalitatea de până acum.

Partidul d-lui Mihalache, dacă ar fi avut un drept de succesiune, de ce n'a guvernat până acum? Ocaziunile n'au lipsit ,pentru ca actualul guvern să fie trimis la plimbare, iar acum doi ani forța electorală a Frontului Românesc, nu i-a stat impotrivă.

Un domn din partidul din care am plecat a spus: „Să înțeleagă valahiștii că drumul la guvern trece pe la Topoloveni și Bădăcin." Dacă ar fi fost înțelepciune, foștii noștri tovarăși trebuiau să se convingă că nu se poate guverna țara cu spiritul Bădăcinului și cu prostia Topolovenilor.

Timpul a mai ajutat, cu desăvârșita unitate și organizare a Frontului Românesc să constitue și o piedică electorală pentru cei ce, la început „încărcau armele", „puneau baioneta", iar acum se mulțumescu să ceară dreptate.

TOVARAȘIA CU JIDANII

In materie politică dreptatea nu se cere de indivizi, ci de păturile sociale, iar dovada este făcută că păturile sociale care s'au prezentat la alegeri pentru partidul național - țărănesc sunt îngroșate de clienții d-lui dr. Lupu, de spiritul care a domnit la toate adunările pentru dezarmarea națiunii române și mai cu seamă de aceia cari nu pierd o singură ocaziune spre a face plângeri în contra noastră la Liga Națiunilor. Citiți manifestele lansate pe zidurile Capitalei de partidul național-evreesc și aceiea în care se arată evreilor că singura lor scăpare stă în guvernarea d-lor Magearu și dr. Lupu și veți înțelege atunci că dreptatea ce se pretinde nu privește interesele țăranilor, acel mare rezervoriu de vitalitate și de solidaritate națională care este în luptă protivnică și instinctivă cu aceea ce sunt pârîtorii noștri la forurile internaționale.

Numai examinându-se faptele în mod obiectiv, se poate înțelege și de ce partidul d-lui I. Mihalache n'a primit până acum succesiunea ce a râvnit-o și nici n'are s'o primească în viitorul apropiat. Pe țară n'o interesează „dreptatea" celor ce doresc să fie miniștri sau deputați ,o interesează „dreptatea" românilor pentru ca politica țării să fie în mâna lor, iar organele de producțiune în viața economică să treacă și pentru muncă și pentru conducere în mâinile fiilor acestui neam.

Frontul Românesc a inițiat, a susținut și a organizat noua viață politică a României. Marea personalitate și trecutul d-lui Vaida, garantează pentru înfăptuire, iar țara primește și noua mișcare și garanția ei. Iată dar că nu este greu de înțeles cum va fi soluționată succesiunea actualului guvern ajuns la expirare.

Personalitatea mareșalului Tuchacevsky

Mareșalul Tuchacevsky era cavaler al ordinului Stindardul Roșu și al ordinului Lenin. El descindea din conții de Flandra (se știe că familia Tuchacevsky are ca strămoș un seigneur străin venit acum câteva secole în Rusia) și până la isbucnirea revoluției făcea parte din garda imperială. Acest tânăr nobil a aderat, din primul moment la revoluție pentru că era un mare ambitios și pentrucă socotea că bolșevismul rusesc va cuceri universul. Astfel, el repeta ca și rușii din sec. XVI-lea că Moscova era o a treia Roma.

Tuchacevsky a fost nemilos în lupta contra albilor ; camarazii săi, ofițeri din fosta armată, au fost împușcați cu sutele. Pentru a deveni mai târziu creerul armatei roșii și speranța forțelor de redeșteptare națională a Rusiei, acest om cu aspirații grandioase, care poate n'a fost decât un aventurier, — intră acum în legendă.

El a avut o moarte frumoasă și se va spune că el a fost primul care a rezistat dictaturei imunde a lui Stalin. Numele său va fi un simbol și într'o zi i se vor ridica monumente.

Reducere pe c. f. r.
pentru „Luna Cernăuților"

Direcțiunea generală C. F. R. a aprobat ca vizitatorii „LUNII CERNAUȚILOR" să beneficieze de o reducere de 50 la sută din taxele tarifare la trenurile de persoane începând dela 20 Iunie și până la 20 Iulie inclusiv.

Valabilitatea biletelor pentru înapoiere se limitează la maximum 5 zile socotite dela data sosirei în timpul duratei expoziției. La ducere se va călători cu legitimații cu preț întreg, înapoierea făcându-se gratuit pe baza vizei făcută de stația Cernăuți și Grădina Publică

Nu se admite întreruperea călătoriei nici la ducere și nici la înapoiere.

Teosofia o nouă francmasonerie ?

Francmasoneria s'a desființat, zice-se. Pentru motive de care o privesc, desigur, fiindcă cele „mărturisite" nu mai pot fi crezute de nimeni.

Orice argument francmason își dovedește deopotrivă absurditatea, dar mai ales neseriozitatea.

Asistam mai zilele trecute — cu tot desgustul meu de ortodox, care-mi poruncea să-mi întorc fața, — la cărăbănirea tuturor otrepelor acelea mucegăite, care serviseră ani dearândul unor copii îmbătrâniți, drept semne și ascunzișuri pentru cel mai nenorocit joc de oameni, întâlnit vreodată.

Acest suprem sacrificiu din partea francmasonilor, de a-și nărui altarele în care până mai eri săvârșeau ospețe theistice, în onoarea lui Lucifer, n'a fost luat deloc în seamă, poate nici bănuit de autoritățile noastre, care s'au mulțumit să desființeze francmasoneria, printr'o împuternicire de lege scrisă mărunt și închircit, în josul câtorva texte.

Francmasoneria și-a mutat, sub privirile nedumirite ale cetățenilor, toată instalația cu toate cârpele triunghiulare, mistriile, șorțurile, floretele, aștrii și cupele câtorva crani.

Și tot acest calabalâc sacrosanct câtorva, n'a fost nici sechestrat de poliție, nici ascuns undeva, ci purtat batjocoritor prin târg, ca o victimă neconsolată care-și spune singură sfâșierea.

Trenția aceasta compromițătoare, a fost împărțită frățește între Jan Pangal și col. Ulilc, sau poate relicvele stingherind pe doi, au fost spânzurate de pereții casei unuia singur, **UNDE LOJA S'A MUTAT !**

Fiindcă gunoiul din casa ce se găsește în CAMPINEANU, A FOST TRANSPORTAT CU TOATA GRIJA.

Unde? Cetățeanul român și ortodox „TREBUIE" însă să creadă cu toată convingerea, că francmasoneria s'a desființat !

Dar francmasoneria s'a spiritualizat acum, refugiindu-se în teosofie.

Teosofia ,organizată și la noi tot în loji cu caracter universalist, de evreica Fany Secullci, — tot atât de bizară în concepții și ezoterică în practici ,nu era până mai acum decât o submasonerie, unde nevropații și istericii își bâlbâiau credințele cu îngăduința tribunalului Ilfov s. I nr. 3, prin aprobarea cu nr. 263 din anul 1926.

Și asociația, desigur, are și avizul favorabil al ministerului, numit generic, „AL CULTELOR", dar care protejează numai sectele eretice.

Dacă teosofia prezintă acelaș temut pericol , dacă ea înseamnă slujirea aceloraș liturghii negre în onoarea lui Belzebuth, ca și în francmasonerie, de ce nu se iau grabnice măsuri contra ei?

Fiindcă orice protejare a francmasoneriei ,care s'a ascuns acum sub faldurile teosofiei ocrotită de lege, e o lovitură de târnăcop distrugător la temelia bisericii și statului.

Cu toată libertatea de conștiință a fiecăruia, pe care o garantează Constituția ,trebuie înfrânat și înfrânt zelul atâtor saltimbanci religioși, care sunt lăsați să țipe la toate răspântiile, grele vorbe de ocară la adresa sfintei noastre biserici.

Statul nu poate ajuta biserica, plătind câțiva misionari cu salarii regulate și aprobând desmățul tuturor organizațiunilor cu caracter internațional, cărora le permite un număr copleșitor de predicatori vagabonzi.

Nu se poate face regulă, numai cu o ediție a deciziei pentru reglementarea organizațiunilor religioase, decizie care nu poate striga dintre copertele groase de dosar!

G. C.

Conducătorii comuniști Demian-Sava Șirengar și Messer Ilie, din Arad, au fost arestați

Un consilier al Camerei de muncă din Arad, cu sentimente comuniste, plătit cu salar de 6000 lei lunar pentru activitatea ce-o desfășoară la acea Cameră.

ARAD, 21. — Despre activitatea comunistului DEMIAN-SAVA ȘTRENGAR ne-am mai ocupat în coloanele ziarului nostru. Acest individ, este și azi membru în Consiliul de administrație al Camerei de muncă din Arad, fiind retribuit cu suma de 6.000 lei lunar. Suma o încasează drept indemnizație de reprezentare ca delegat al Camerei de muncă în fața instanțelor judiciare, având pentru un singur proces 200 lei. Se întâmplă să fie câte 15—20 procese într'o singură zi. Aceasta încă n'ar fi nimic, dacă individul — tolerat la Camera de muncă din Arad de actualii conducători politici — ar avea măcar bunul simț. Bazat pe prietenie și protecție își permite să desfășoare cea mai deșănțată propagandă comunistă, secondat fiind de alt comunist, ILIE MESSER. Sub masca partidului „SOCIAL-DEMOCRAT", ai cărui conducători sunt, susnumiții activau nestingheriți, până zilele trecute, când a fost arestat un grup de peste 25 comuniști, cari făcuseră imprudența să se fotografieze, cu pumnul strâns, având în mijlocul lor pe DEMIAN - SAVA ȘTRENGAR și ILIE MESSER.

Arestat, grupul de 25 comuniști a fost supus cuvenitului interogator. N'au fost arestați însă și capii lor, Ștrengar și Messer.

Am fost primii cari am cerut, bazați pe documentele ce le avem, arestarea imediată *a comuniștilor ȘTRENGAR DEMIAN-SAVA și ILIE MESSER.*

ARESTAREA

Din cauza încăpățânării tuturor arestaților, cercetările merg anevoios. Parchetul de Arad, al cărui șef este d. prim procuror CONSTANTIN VULPE, unul dintre cei mai integri magistrați locali, pentru a termina cercetările, a citat Sâmbătă dimineața pe DEMIAN STRENGAR-SAVA și ILIE MESSER spre a li se lua un supliment de interogator. Apoi au fost trimiși la cabinetul de instrucție, cu propunere de arestare. La cabinet, li s'au făcut mandatele de arestare și au fost duși imediat în fața tribunalului, pentru confirmare.

Tribunalul a infirmat mandatele de arestare, dar nu-i va pune în libertate până nu va aviza parchetul dacă face apel la Camera de punere sub acuzare din Timișoara. Aceasta în termen de 10 zile, timp cât vor sta în arest.

In momentul când scriem aceste rânduri, d. prim procuror n'a făcut încă apel contra infirmării, dar nu ne îndoim — cunoscând obiectivitatea d-sale — că o va face, așa că în curând apelul va fi introdus.

JUSTIȚIA ȘI VA FACE DATORIA

Este cert că dacă toți membrii nucleului comunist, descoperit de d. comisar *Filimon,* dela Siguranța Arad, au fost arestați, trebuia să confirme și șefilor lor, mandatul, în cazul acesta să admită apelul d-lui prim-procuror Vulpe.

Știm că bolșevicii de mai sus, foști în timpul lui Kuhn Bela comisari ai poporului, se bucură — după cum am spus mai sus — de înalte influențe politice.

Contra lor sunt dovezi că fac o propagandă comunistă, deci să rămână arestați !

PENTRU D. MINISTRU AL MUNCII

Tot odată rugăm pe d. Nistor, ministru al Muncii, să dispună *imediata* și *definitiva* alungare din sânul conducătorilor dela Camera de muncă din Ardeal pe acești periculoși comuniști.

Nu ne îndoim că acest apel legitim al nostru va fi ascultat.

Tiberiu Faur

Mama lui Stalin a fost înmormântată creștinește

In ultimele luni ale vieții, ea se ducea zilnic la biserică, rugându-se pentru păcatele fiului său.

Se știe că mama lui Stalin a murit în timp ce erau judecați șefii armatei roșii și că Stalin, care în fiecare an se ducea să o vadă la Tiflis, n'a părăsit Moscova, fiind înmormântată fără prezența lui.

MAMA LUI STALIN

Georgienii emigrați la Paris au primit dela Tiflis foarte numeroase amănunte în legătură cu viața din ultimele luni a mamei dictatorului dela Kremlin. Această femeie de 77 ani, care întotdeauna a fost foarte pioasă, mergea în fiecare dimineață la biserică. Ea îngenunchia în fața altarului și rămânea așa, în rugăciune, ore întregi. Locuitorii din Tiflis o cunoșteau și veneau, în mare număr la biserica unde se ruga mama lui Stalin, pentru a o vedea prosternându-se în fața icoanelor. In cercurile locale comuniste, acest fapt impresionă neplăcut. Șefii comuniști făcură pe mama lui Stalin să înțeleagă că atitudinea sa era deplasată. Bătrâna femeie nu vru să-i asculte, și le spuse:

„Ora morții va suna încurând pentru mine. Eu mă rog la Dumnezeu să-mi ierte păcatele. Poate, grație rugăciunilor mele îl va ierta și pe fiul meu...

Faptul acesta pe care-l relatăm după „Candide" credem că corespunde adevărului dat fiind că mama lui Stalin a vrut să-și facă fiul preot și a fost toată viața nemulțumită că acesta în loc să aleagă calea Domnului, — devenise revoluționar și apoi și a luptat cu Biserica lui Hristos.

Contrar practicelor comuniste, prin cari morții sunt incinerați, mama lui Stalin a fost înmormântată creștinește, la Tiflis.

— i. —

A fost împușcat Racowscki ?

BUDAPESTA, 23 (Radio-Oriente). — După știrile date de ziarele ungurești din Transilvania, exdictatorul comunist Bela Kun, care, cum se știe, se refugiase în Rusia sovietică, unde i s'au dat însărcinări importante, ar fi fost arestat sub acuzația de anti-stalinism și împușcat, după o judecată sumară.

Bela Kun își manifestase în ultimul timp de mai multe ori și pe față ideile sale în opoziție cu vederile sistemului de guvernământ instaurat de Stalin. El era unul din amicii intimi ai mareșalului Tuchacevski și ai lui Jagoda.

Solemnitatea dela mormântul lui Avram Iancu și întrunirea partidului național-liberal la Țebea

Duminică 20 Iunie a avut loc la Țebea o impunătoare comemorare a eroului Avram Iancu, din inițiativa organizației partidului Național Liberal Hunedoara, condusă de d. general Virgil Economu.

La această sodemnitate a participat și d. Gheorghe I. Brătianu, președintele partidului.

Au luat cuvântul d-nii Ing. Rusu, avocat Marinescu, Ing. Minovici, preot I. Budoi, prof. univ. Gh. Strat, președintele org. P. N. L. Cluj, general Virgil Economu, etc.

Ultimul a luat cuvântul d. Gheorghe I. Brătianu care a rostit următoarea cuvântare :

„Aci se împlinește trecutul revoluționar al Ardealului, de deșteptarea a Românismului de pretutindeni; și cel de al doilea simbol, mai restrâns, este acela al îndeplinirii voinței și făgăduinței noastre.

Căci, ceiace au făgăduit să înfăptuiască ,în atâtea împrejurări, fără a-și ține cuvântul, atâția dintre ceo ce v'au condus, am realizat noi prin truda câtorva cărturari simbolul cinstirei marelui luptător al neamului Avram Iancu, lespedea de pe mormântul lui.

Și acum când ne găsim din nou întruniți, sunteți îndreptățiți să ne întrebați care este cuvântul pe care vi-l aducem.

Unul dintre prietenii noștri care a vorbit mai înainte că am venit aci la Țebea ca să iau îmbărbătare pentru decepțiile suferite.

Să-mi îngăduie prietenul nostru să-i spun că se înșeală. Noi nu avem dece să fim decepționați, pentrucă acțiunea noastră, spre deosebire de alte acțiuni politice ,nu a fost pornită din gândul unor beneficii imediate și din nesocotirea intereselor țării.

Când unii au născocit și cuvântul de stat țărănesc — pe care vă rog să-i întrebați ce au făcut pentru țărănime, atunci când au guvernat —când aceștia spun că lucrează pentru interesele țăranilor dar primesc și se supun ordinelor din afara hotarelor, vrând să aducă și țara noastră în situația nenorocită în care se sbate astăzi Spania, care a ajuns câmp de încercare pentru armatele străine. Când cei care ridică flamuri naționaliste pe care le ridicăm și noi, dar împrăștie în același timp și cuvânt de vrajbă, ajungând în cele din urmă la același rezultat ca și extremiștii de stânga, la cearta pentru pământ între fiii acestui neam, căci dvs. știți că acela care-ți promite că-ți va da moșia vecinului, lui îi promite că-i va da moșia ta.

Noi, vă repetăm, ne ridicăm în fața primejdiilor ce amenință țara, pentru a apăra pacea țării, proprietatea și libertatea.

Intâmplări din Capitală

NENOROCIREA DELA „ZIDUL MORȚII"

Ieri dimineață, în timp ce motociclistul Lucian Șandor evolua cu cea mai mare viteză pe „Zidul morții", în momentul când ajunsese sus aproape de galeria spectatorilor, și-a pierdut echilibrul și a căzut cu motocicleta în mijlocul barăcii.

Transportat la spitalul Filantropia s'a constatat că are o fractură a bazei craniului.

COPIL LOVIT DE TRAMVAI

Pe linia 8-a, un tramvai a surprins ieri după amiază, lovind grav, în str. Isvor, în dreptul casei cu n-rul 117 pe copilul Corneliu Georgescu, în vârstă de 3 ani și jumătate.

Micuța victimă a fost transportată la spitalul de urgență.

CAZUT DELA BALCON

Voind să ajute la ridicarea unei oglinzi mari, la etajul I al imobilului „Asigurarea Românească" din calea Victoriei 93, muncitorul David Volonedri. a căzut dela balcon, rănindu-se grav.

A fost internat la spitalaul de urgență.

ACCIDENTE DE TREN

Lângă Brănești, la trecere de nivel, o căruță în care se aflau: săteanul Gh. Matache, cu soția sa și încă o femeie, toți din com. Costileni, a fost surprinsă de un tren de marfă în momentul în care traversa linia.

Au fost omoriți caii și cei doi soți Matache. Insoțitoarea lor, aruncată la o distanță de câțiva metri. In stare disperată a fost transportată la spitalul Casei patronale-Floreasca.

Trenul de persoane ce venea dela Oltenița spre București a surprins pe linie, în apropiere de Budești, căruța săteanului Gr. Gh. Tudor din com. Vasilați.

Caii și săteanul au fost omoriți, iar căruța sfărîmată complet.

O mare manifestație jandarmerească

Ea se va desfășura în prezența Suveranului

In ziua de 23 Iunie va avea loc în Capitală o mare serbare sportivă a jandarmeriei.

Serbarea jandarmerească se va desfășura în prezența M. S. Regelui pe marele stadion sportiv A. N. E. F., din str. Isvor, și la ea vor participa toate elementele sportive ale jandarmeriei noastre.

Inițiativa aparține d-lui general BARBU PARAIANU, inspectorul general al jandarmeriei.

Un rol important în manifestațiile de Miercuri va reveni elevilor școalei de jandarmi dela Oradea.

La reușita manifestației va contribui și asociația polisportivă „Jandarmeria".

Jandarmii vor executa un program bogat și variat care va stârni admirația asistenților.

In vederea serbărilor jandarmerești de Miercuri au sosit azi în Capitală 700 de elevi ai școalei de jandarmi din Oradea.

Adunarea generală a conductorilor de lucrări publice

Ziua II-a

Ziua a doua a adunării generale a conductorilor de lucrări publice a fost prezidată de d. Marin Conțescu.

S'a procedat la alegerea comitetului de conducere pe anul în curs, fiind aleși d-nii Gh. Dăscălescu, I. Stetin, P. N. Costescu, N. T. Baciu, N. Popescu, C. Iorgulescu, Galileo Vissa, I. Niculescu, Mihail Boscu. Provincia: d-nii Ion Suciu, Coriolan Sbera, Marin Conțescu.

In urma votului exprimat de adunare, cum și a declarației d-lui P. N. Costescu că nu primește a mai fi ales președinte, a fost desemnat d. Iuliu Stetin în această demnitate; d-nii N. Popescu și Galileo Vissa, vice-președinți; d. Gh. Dăscălescu prim-secretar și casier; d. I. Niculescu al doilea secretar.

Redactarea revistei a fost încredințată d-lui P. N. Costescu, căruia adunarea i-a mulțumit pentru modul cum a condus-o până acum.

In comisia de control au fost desemnați d-nii Marcel Roman, C. Moșteanu și Aurel Popescu; supleanți d-nii Gh. Băjenaru, I. Călărășanu și N. Mușetescu. Președinți de secții: la drumuri, d. T. Nedelcovici. La edilitate: d. Eftimie Georgescu. La căi ferate: d. Aurel Mărgărit. La intreprinderi: d. C. Sărobici.

S'a procedat apoi la modificarea unor articole din statut și s'a discutat chestiunea localului Asociației, după care adunarea a luat sfârșit.

După amiază conductorii au vizitat instalațiile de alimentare cu apă a Capitalei dela Arcuda.

Lucrările consiliului superior al magistraturii

DUPĂ o vacanță de trei zile, consiliul superior al magistraturii și-a reluat, astăzi dimineață lucrările sub președinția d-lui ministru V. P. SASSU. In cursul dimineții de astăzi consiliul a examinat și soluționat cererile de permutare dela un tribunal la altul și dela judecătorii la tribunale.

Lucrările consiliului vor lua sfârșit la sfârșitul acestei săptămâni, după care va urma mișcarea în parchete și completarea locurilor vacante de ajutori de judecători.

Medicină pentru toți

Certificatul medical de căsătorie

Căsătoria, una din cele mai principale instituții sociale, a fost lăsată în țara noastră în completă desconsiderare în ceeace privește reglementarea ei în raport cu preceptele și indicațiile medicale, și felul cum trebue întocmită, pentru ca scopul și rezultatul căsătoriei să fie cel dorit, atât de părțile contractante cât și de societate.

Se știe că sunt anumite boale cari constitue o piedică pentru căsătorie, de pildă isteria, lepra, epilepsia, etc. Insă aceste boli au fost invocate la împiedicarea unei căsătorii sau la desfacerea ei, numai când au fost descoperite la INTÂMPLARE, fără ca cel bolnav dintre soți să fi avut deplina conștiință și adânca pătrundere a stării lui de sănătate, atunci când s'a hotărît să meargă în fața altarului, cât și enorma responsabilitate ce decurge din executarea acestui act în asemenea condițiuni. Se înțelege dela sine că eventuala procreațiune va fi atinsă adânc de boala părinților, copiii apărând pe lume cu o moștenire ruinătoare pentru sănătatea lor, fără ca ei să fi avut nici cea mai mică vină.

O altă urmare firească a căsătoriilor, între indivizi bolnavi, este sterilitatea, care din nefericire are repercusiuni nu numai asupra familiei și moralului soților doritori de copii, ci și asupra societății, căci prin sterilitatea necombătută preventiv sau curativ, se ajunge în mod sigur la depopularea progresivă a țării noastre.

Vom căuta să trecem în revistă câteva din boalele cari își au importanța lor la contractarea unei căsătorii și vom da câteva date despre influența lor asupra căsniciilor bolnave fiziceșe cât și asupra copiilor născuți în condițiuni cu totul protivnice sănătății și viabilității lor.

Așa de pildă când am scris în trecut despre sifilis, ne-am ocupat destul de insistent despre această boală și căsătoria, despre contagiunea sifilitică conjugală, despre avorturile cauzate de sifilis, etc., și propuneam cu toată convingerea ca toți candidații la căsătorie, de ambe sexe, să fie amănunțit verificați dacă sunt sau nu sifilitici. Din constatările sifiligrafilor și din statistici cinstit făcute, s'a dedus că sterilitatea conjugală este într'o proporție dezastruoasă de 40—50%, și că acest flagel social roade continuu sănătatea populației românești, încantonându-se pe o scară întinsă și trasmițându-se prin moștenire, din generație în generație.

O altă boală care este și mai mult ignorată sau neglijată în vederea căsătoriei, este blenoragia, în special blenoragia bărbaților. Nu ezităm să afirmăm, fără teama de a fi contrazisi, că 80—90% dintre bărbații ce se căsătoresc sunt blenoragici, purtători de blenoragii vechi, cronice, localizate în diferite organe și glande ale aparatului uro-genitar, și prin raporturile intime cu viitoarele lor soții, expun pe acestea la întreg cortegiul de complicațiuni blenoragice la mitră, ovare, etc., și ca urmare fatală se instalează sterilitatea conjugală. Statistici din alte țări arată că din 200 căsătorii sterile, 92 se datoresc bărbaților blenoragici. Despre asemenea statistici la noi nici nu se poate vorbi, căci în vederea căsătoriei tronează sfânta neglijență, voită sau inconștientă, totuș destul de condamnabilă și într'un caz și în altul.

Alcoolismul, altă racilă care ne roade, și care se cultivă pe o scară întinsă, crește și înflorește în ciuda tuturor „Ligilor de temperanță" cari au luat naștere în ultimul timp la noi; efectele dezastruoase ale alcoolului asupra organismului, și în special asupra sistemului nervos al alcoolicului sunt cunoscute de toată lumea și alimentează suficient spitalele de boli mintale și nervoase, alcoolicul trecând prin toate turburările mintale, nervoase și psihice pentru a termina cu acel „delirium tremens", etichetă de sfârșit și neînlăturabilă a alcoolismului inveterat. Nici descendenții alcoolicilor nu scapă de stigmatele moștenite de la părinții lor, și-i descoperim uneori pe aceștia, chiar după 7—8 generații, sub aspectul detestabil de alcoolici incorigibili, delicvenți, femei prostituate, sau chiar criminali.

Cancerul, epilepsia, isteria, cât și alte maladii nervoase și mintale, cu toate că nu sunt transmisibile descendenților, totuș este bine a le cunoaște pentru a trage concluzia ce se impune, în vederea unei căsătorii, că „este ceva putred în Danemarca".

Iată în câteva cuvinte un tablou destul de sumbru, destul de tragic, ce conține fapte reale medicale cu totul întristătoare, și cari nu suportă nici un fel de comentariu: credem că e inutil a mai demonstra nevoia imperioasă de a se lua măsuri imediate, înaintea oricărei căsătorii, pentru descoperirea la vreme a acestor boli distrugătoare, și să se institue examenul medical, corect și cinstit făcut, ambilor soți, înaintea căsătoriei, pentru prevenirea pe scară întinsă a acestor situațiuni nenorocite, și să se elibereze în consecință certificatul medical de căsătorie, pentru ca unirea a două persoane să se facă în condițiuni de sănătate excelentă. Suntem siguri că la începutul legiferării acestui certificat medical — căci până azi, din nenorocire nu există la noi —se va vor produce ușurințe, uneori condamnabile, de eliberarea certificatului; totuș când legiferarea va fi precedată de propagandă intensă în sânul populației în acest sens, toți candidații la căsătorie, de ambe sexe, vor aprecia și vor cere examinările pre-nupțiale, de a căror nevoe nu se pot dispensa.

Ne dăm seama perfect că nu printr'o legiuire, oricât de drastică ar fi ea, s'ar putea modifica, în scurt timp, unele moravuri; deaceea propaganda perseverent făcută în marele public, prin conferințe, diferite publicațiuni scrise pe înțelesul tuturor, într'un cuvânt, metodizarea și sistematizarea propagandei, vor avea ca rezultat educațiunea publicului și a candidaților la căsătorie, atrăgându-li-se atenția pe orice cale, de viitorul sumbru ce și-l rezervă când vreo maladie din cele de mai sus, constitue una din pietrele temeliei viitoarei lor vieți conjugale.

Cei cari vor ocoli sistematic examenul medical și vor prezenta certificate pre-nupțiale obținute oneros, să suporte rigorile legii, și să fie înlăturați dela căsătorie, pe cale discretă și sigură, oricâte tentative s'ar mai face pe viitor.

Certificatul medical pre-nupțial eliberat în condițiuni cinstite și cu deplină cunoștință în cauză, își va da roadele lui, în scurt timp dela legiferare, afirmându-și în totul importanța lui medicală, socială și juridică.

Dr. Const. Chiriță

Congresul anual al asociațiunii personalului sanitar auxiliar titrat

Doleanțele celor mai năpăstuiți funcționari români. Până unde merge infamia politicianismului. Dezinteresarea completă a ministerului sănătății

Asistăm dela o vreme la mari frământări în rândurile funcționarilor noștri de stat. Politicianismul meschin care s'a încetățenit în țara aceasta, a dat naștere la o serie de conflicte menite să se înăsprească din zi în zi.

Pe deoparte monopolizarea tuturor ramurilor de activitate de către minoritari, iar pe de altă parte dezinteresarea completă cu care demnitarii vremelnici tratează salariații publici, au determinat pe aceștia din urmă să-și strângă rândurile, cerând cu hotărîre punerea lor în drepturi.

In acest scop, agenții sanitari, oficianții sanitari și moașele din întreaga țară au ținut Duminică la Buzău, în sala teatrului „Moldavia", congresul anual la care au luat parte peste 400 de membri.

DESCHIDEREA CONGRESULUI

Ședința se deschide la ora 10 jum. dim. sub președinția d-lui G. SOMNEA, președintele asociației personalului sanitar auxiliar din întreaga țară.

Remarcăm că ministerul sănătății n'a trimis niciun delegat dela centru pentru a asculta doleanțele corpului sanitar care a rămas profund indignat de această dezinteresare.

D. G. SOMNEA, bun prieten al jidanilor, deschizând congresul, după ce face enumerite considerațiuni... poetice, salută prezența congresiștilor, spunând printre altele: *„Ne-am adunat aici la Buzău — spre a ne cunoaște „păsurile" tuturor și a ne impune celor în drept „vânjosiea" noastră. Agenții sanitari și moașele „este" cei mai necesari funcționari ai țării. Ne-am adunat ca să ne strângem...*

După aceasta d-sa dă cuvântul d-lui dr. *Teișanu*, medicul primar al județului, care scuză lipsa oficialităților din Capitală la desbaterile congresului. Aduce apoi laude Corpului sanitar pentru munca ce o depune în slujba țării, încheind cu un cald apel către congresiști în sensul de a continua cu aceiași râvnă și abnegație.

D. prof. MOCANU, reprezentantul primăriei locale, propunându-și să discute problema sanitară, face mai mult o pronunțată propagandă politică în vederea viitoarelor alegeri, deoarece în loc să arate importanța corpului sanitar în viața noastră socială, cum a anunțat, se ocupă exclusiv de realizările edilitare ale șefului său, — primarul, ceeace face pe d. SOMNEA să-i mulțumească foarte... călduros.

D. SILVESTRU salută congresiștii în numele presei buzoiene, urându-le realizarea tuturor doleanțelor.

D. PĂSLARU vorbește în numele d-lui D. R. Ioanițescu. După ce elogiază meritele fostului ministru al sănătății, d-sa își încheie cuvântarea făcând juste considerațiuni asupra stării precare în care se află sănătatea satelor.

SOLIDARITATEA PROFESIONALA, SINGURA CALE A REVENDICARII DREPTURILOR

D. ing. BURCULEȚ ia cuvântul în numele Federației funcționarilor publici. Arată că personalul C. F. R-ului, prin solidaritate, a putut obține o salarizare de care nu se bucură nicio categorie de funcționari. Cere ca agenții sanitari să-și dea mâna pentru revendicarea drepturilor.

D. P. DRAGAN, vicepreședinte al asociației, vorbește despre rolul social al personalului sanitar.

D-sa arată că agenții sanitari și moașele nu se bucură de repaosul dumineal. Veșnic trebuie să fie la datorie. Cere egalitate cu celelalte categorii de funcționari.

D. MARIN NADOLU, Râmnicul-Vâlcea, luând cuvântul în aplauzele sălii, expune situația deplorabilă în care se află personalul sanitar auxiliar, în special cel dela țară, plătit cu 250-300 lei lunar.

D-sa propune să se intervină la minister ca agenții sanitari din Ardeal să fie plătiți ca și cei din vechiul Regat.

Congresiștii se solidarizează cu justele observații ale d-lui Nadolu.

D. I. DUMITRESCU găsește că situația de plâns în care se află corpul sanitar, este că acești modești funcționari n'au îndrăznit să își ceară drepturile.

Când nu mai poate fi tăcerea de aur...

D. DUMITRU PASCU, președintele filialei din Brăila, cere reglementarea orelor de muncă, deoarece agenții sanitari și mai ales cei cari fac serviciul la spitale, nu au repauz duminical.

Personalul sanitar dela spital lucrează 93 de zile pe an în plus în comparație cu alți funcționari, fiind retribuiți cu acelaș salariu, ba poate chiar mai puțin. D-sa cere să se menționeze în memoriu toate doleanțele cari, deși s'au formulat și anul trecut, n'au putut fi realizate. Referindu-se la pensionarea personalului sanitar auxiliar, d. Pascu opinează pentru 30 ani de serviciu, indiferent de vârstă. Propune ca o delegație să meargă în audiență la M. S. Regele Carol II, singurul care le-ar putea face dreptate. (Mulțimea ovaționează îndelung pentru Suveran). **In continuare, d-sa arată că agenții sanitari n'au ridicat glasul niciodată să li se amelioreze situația. Au tăcut; s'au supus.**

„Am tăcut, accentuiază d. Pascu, — considerând că tăcerea e de aur. Astăzi a ajuns cuțitul la os și proverbiala noastră tăcere trebue trezită"...

D-sa mai aduce în discuție o problemă foarte interesantă și anume: în contrast cu clasa medicilor, agenții sanitari formează o categorie de funcționari pur românească, poate tocmai din motivul că e muncă multă și retribuție mizerabilă.

In încheere aduce elogii d-nei EVDOCHIA SIMIONESCU, fostă vice-președintă a asociației, pentru activitatea desfășurată în tot timpul președinției, — accentuând că dacă n'ar fi fost d-na Simionescu, nu s'ar fi realizat nimic.

D. OBOHOVSCHI-Soroca citește un istoric al personalului sanitar auxiliar.

Cu aprobarea congresiștilor se expediază telegrame M. S. REGELUI CAROL AL II-LEA, d-lui ministru Costinescu și d-lui prof. Ganea, secretar general al ministerului sănătății.

La ora 1 jum. se ridică ședința pentru a fi redeschisă la ora 4 d. a.

Ședința de după amiază

La ora 4 d. a. se redeschide ședința în grădina teatrului *„Moldavia"*.

Se observă lipsa a peste jumătate din congresiști. Câțiva din cei prezenți explică această lipsă datorită faptului că d. președinte *Somnea* a devenit ostil tuturor prin modul cum conduce asociația. Se vorbește insistent de o debarcare a președintelui. La un moment dat isbucnește un adevărat scandal. Congresiștii cer să fie ales un comitet de ședință.

D. SOMNEA se opune, fapt care face ca scandalul să ia proporții, mai ales că d-sa și la ședința de dimineață a procedat la fel. Se nasc schimburi violente de cuvinte între președinte și congresiști. D. Somnea devine obiectul huiduielelor. Dar nu se intimidează. Bate cu pumnul în masă, cerând să fie el președinte, dar mulțimea nu se lasă intimidată ci se agită mai rău în fața acestei tendințe de dictatură. După nenumărate huiduieli și chiar înjurături, d. Somnea este nevoit să accepte alegerea unui comitet de ședință conform statutului.

Calmându-se spiritele, se dă cuvântul d-lui BACESCU din R.-Sărat, care vorbește despre calvarul funcționarilor sanitari, veșnic la cheremul politicianilor. Arată desavantajul plății salariului prin primării și anume: *nu se fac rețineri pentru pensie.*

D. ILIE LAUA-Teleorman, *arată că transformarea agenților sanitari în conductori sanitari este o aberație.*

D. ROMULUS OLARU-Lugoj, **aduce mai întâi elogii d-nei Evdochia Simionescu, inimoasa fostă președintă a asociației, pentru realizarea atâtor deziderate.**

In continuare arată pericolul ce-l prezintă călugărițele franciscane dela spitalele din Lugoj.

Aduce dovezi că aceste călugărițe, agente periculoase ale iredentismului, sunt în continuă legătură cu Budapesta.

D. CEZAREANU-Oradea, elogiază și d-sa activitatea d-nei *Evdochia Simionescu*, spunând că pe nedrept a fost învinuită de anumite neregului.

Congresiștii manifestă călduros pentru vrednica lor fostă președintă.

D-na EVDOCHIA SIMIONESCU — a accentuat d. Cezăreanu — este exemplu de cinste, muncă și colegialitate.

Mai iau cuvântul d-nii Osman. Ghinea, etc.

Ședința se ridică la ora 8 seara.

ZIUA II

Luni au continuat desbaterile tot în sala „Modavia".

Ședința se deschide la ora 10 jum. dimineața sub președinția d-lui G. Somnea.

Se dă cuvântul d-lui ILIE POPA din Constanța, care vorbește despre gradații și conceditle de odihnă, inexistente, pentru funcționarii sanitari auxiliari.

D. ILIESCU-București, în aplauzele sălii aduce salutul filialei din Capitală, scuzând lipsa colegilor cari n'au putut lua parte la desbaterile hotărîtoare pentru soarta lor, dar cari sunt solidari în lupta pentru revendicarea drepturilor.

D-sa arată apoi starea mizeră a personalului sanitar, ajungând la concluzia că aceasta se datorește numai oamenilor noștri politici cari după ce au obținut votul, uită de îndatoririle ce le au. In încheiere cere mai multă solidaritate.

JIDANII AU IMPANZIT SATELE

D. NICOLAU-Buzău, *vorbește, foarte documentat, despre știrbirea prestigiului agenților sanitari. Inșiși medicii, șefii lor ierarhici, cari sunt aproape numai jidani și cari au împânzit aproape toate satele noastre, nu apreciază de loc munca acestor modești funcționari, purtându-se cu ei ca cu niște slugi.*

Referindu-se la înlocuirea moașelor cu surorile de ocrotire, d-sa opinează că moașele trebuesc menținute. Deoarece sunt absolut indispensabile statului.

Sănătatea femeilor noastre atârnă de aceste funcționare pe punctul de a fi strangulate. Preconizează înființarea dispensarelor ambulante.

CUVANTUL MOAȘELOR

In numele moașelor a vorbit d-na Teodora Azamfiri, din București. Intr'o formă impecabilă, care a captivat întreaga sală, d-na Azamfiri descrie soarta ingrată a moașelor totdeauna la datorie, însă niciodată ascultate.

Referitor la surorile de ocrotire, d-sa se declară contra, combătând cu argumente serioase legea sanitară elaborată de d. prof. Iuliu Moldovanu și... Mezincescu (**care i-o fi, oare, numele lui adevărat, jidovesc? n. r.**) **în anul 1930. D-sa spune că surorile de ocrotire pot să lucreze alături de moașe, fără însă a încălca unele atribuții pentru care nu au pregătirea necesară. Elaboratorii legii s'au dovedit lipsiți de simțul realității. In încheere, face un apel călduros către colege pentru a fi cât mai solidare.**

Intrucât foarte puțini au expus sub toate aspectele situația deplorabilă a personalului sanitar auxiliar și în special a moașelor, comitetul propune ca discursul d-nei Azamfiri să fie publicat în broșură.

MIZERIE, MIZERIE, MIZERIE

D. TRUFIM-Brăila, *propune ca titlul de oficiant sanitar să se dea și agenților sanitari cu menținuea însă de rurali și urbani. Trecând la altă ordine de idei, d-sa critică activitatea d-lui președinte G. Somnea.*

D. BACULESCU-Gorj cere a se interveni pentru obținerea concediilor de odihnă.

Președintele îl întrerupe. Sala protestează.

D. POPESCU-Boia spune că la spitale agenții sanitari lucrează de la 5 dimineața până la 12 noaptea. Din această muncă excesivă, mulți dintre ei au devenit tuberculoși.

După ce congresul aprobă moțiunea întocmită, la ora 12 jum. ședința ia sfârșit.

ADUNAREA GENERALA

La ora 4 d. a. congresiștii au pornit spre grădina teatrului *„Moldavia"* pentru a lua parte la adunarea generală D. președinte G. Somnea, văzând că nu mai are nici o șansă de a fi reales președinte, a recurs la un procedeu murdar pentru ca adunarea generală să se țină numai cu puținii oameni cari i-au mai rămas credincioși.

In acest sens, d-sa cu un comisar și doi sergenți s'a așezat la ușă, interzicând intrarea celor pe cari îi bănuia că îi sunt ostili. Pretextul că nu au dreptul de a participa la adunarea generală decât numai acei cari au plătit cotizațiile, au fost demascat de oarece președintelui filialei Putna, cu cotizațiile achitate la zi, i s'a interzis să intre.

Cu toată opunerea d-lui Somnea, ajutat de poliție, congresiștii cari deveneau din ce în ce mai agitați au reușit să pătrundă înăuntru. De remarcat este faptul că d. G. Somnea a interzis presei să asiste la desbateri. In urma protestului mulțimii, a renunțat la această măsură puțin civilizată. Timp de 3 ore cât au durat desbaterile, intrarea a fost păzită de poliție.

D. G. Somnea, deschizând adunarea generală, face o expunere asupra activității Asociațiunii în ultimii 3 ani. Trecându-se la descărcarea gestiunii, cenzorii își citesc raportul. După vii discuții asupra datoriei de 170.000 trecută în noul buget, adunarea aprobă descărcarea gestiunii.

ALEGEREA NOULUI COMITET

Datorită activității care n'a corespuns așteptărilor Asociațiunii și în urma atmosferei nefavorabile ce și-a creiat-o singur, d. Somnea este scos din fruntea Asociațiunii. Procedându-se la alegerea noului comitet, au fost aleși prin aclamații d-nii: MARIN NADOLU-*R.-Vâlcea*, președinte; *d-na Teodora Azamfirii-București, Dumitru Pascu Brăila și Gh. Iliescu-București*, vice-președinți; *Dragomănescu-București*, casier; *C. Vătafu, C. Dănilă, M. Stanciu*, cenzori; *Cociaș Despina*, supleant; *C. Pilea-București, Stelian Nicolau-Buzău, P. Drăgan-Ialomița- G. Somnea-Buzău, Ilie Laudă-Teleorman, D. Obuhovschi-Soroca, I. Telepan-Cetatea Albă, Ion Popescu-Focșani, N. Țurcanu-Bacău, Șt. Ghinea-Putna, N. Negrescu-Iași, G. Cucu-Tg.-Jiu, Romulus Olaru-Brașov, Cezăreanu-Bihor, Ursuleanu-Storojinet și Popescu-Cernăuți, membri.*

Din doleanțele exprimate la acest congres, reiese că personalul sanitar auxiliar din întreaga țară se află într'o stare de plâns.

Ministerul sănătății nu dă nici un sprijin acestor modești funcționari atât de necesari statului și ca dovadă este faptul că nici la un congres anual nu vrea să-și trimită un reprezentant care să le asculte doleanțele.

— Rep. —

CAPITOL ȘI ROXY
BASTARDUL
și Succesele Căpitanului Papană

Când Cecopava nu vrea să știe nimic

Un nou aspect al fraudelor dela federala cooperativă Timiș-Torontal

Cine este șeful de cabinet complice

Intr'un număr trecut al ziarului nostru am publicat un reportagiu dela corespondentul „Poruncii" din Timișoara în care se arăta cu date precise cum s'au săvârșit fraudele dela federala cooperativă Timiș-Torontal.

Corespondentul nostru, după ce a făcut un interesant istoric al acestei federale, cu care ocazie am văzut că „fondatorii" ei sunt doi inspectori ai „Cecopavei", ambii mutați disciplinar la Sighet, se adresează celor în drept pentru a nu trece cu vederea faptul că, dacă fraudele în chestiune au fost făcute într'un interval de timp destul de mare, fără ca nimeni să nu se sesizeze de ele, asta nu înseamnă că unii domni dela „Cecopava" chiar n'au știut nimic...

S'au făcut fraude de câteva milioane la o federală cooperativă ce este sub directa supraveghere a „Cecopavei", fără ca această instituție să știe de existența acelor fraude!

Asta s'o creadă pr. Dron și ceilalți...

Dar pentru a trece la un nou aspect pe care îl prezintă fraudele dela federala cooperativă Timiș-Torontal, e nevoie în primul rând să ne ocupăm puțin de declarațiile făcute de acei conducători ai acestei federale, cari în momentul de față sunt anchetați, în stare de arest, de Parchetul local.

Intr'un cuvânt, din informațiile pe care le deținem, putem anunța că directorul Băbeanu a declarat că a făcut „cadouri" reprezentanților „Cecopavei", acelor reprezentanți cari au vizitat federala cooperativă Timiș-Torontal... în interes de serviciu.

D-nii Badtlău, Z. Carp și O. Sachelarie ce știu de „cadourile" împărțite de directorul Băbeanu? Și ne adresăm domnilor lor, fiindcă sunt singurii cari ar putea să ne spună în ce constau aceste „cadouri"...

SA FIE DOMNIȘORUL RUSET?

Un ziar de amiază a anunțat zilele trecute că în afacerea cu fraudele dela federala cooperativă Timiș-Torontal este implicat și un șef de cabinet prin al cărui intermediu se obțineau avansuri de milioane pentru federală, dela forurile conducătoare din București.

Dar cine să fie șeful de cabinet, complice?

Să procedăm prin eliminare și, poate, până în cele din urmă, dăm de el.

Să fie vreun șef de cabinet dela ministerul educației naționale?... Exclus. Ce legătură are acest departament cu afacerile gospodărești ale federalelor cooperative?

Să luăm alt minister. Al comunicațiilor. O fi vreun șef de cabinet dela acest departament, care având permis de tren a făcut naveta București-Timișoara și retur, pentru a inițiа conducătorii unei federale în tainele cooperației?... Imposibil! Atunci, care este ministerul unde un șef de cabinet poate să „lucreze" cu cooperativele?

Ministerul cooperației, unde sunt șefi de cabinet Paulică Munteanu și Ruset, despre a căror îndrăzneală ne-am ocupat zilele trecute, arătând că acești domnișori nu știu cum să se poarte cu publicul.

Pe Paulică Munteanu, mărturisim, nu-l credem atât de naiv să se bage într'o afacere, de unde ar putea să iasă compromis pe viață. Fraudele dela federala cooperativă Timiș-Torontal nu-l privesc, așa dar.

Atunci, rămâne domnișorul Ruset.

Să fie el șeful de cabinet despre care vorbește ziarul amintit?

Nu, nu e el... Dar să ne spună „Cecopava" cine este.

— v. d. —

DIVERSE

MAINE, Miercuri, la orele 6 jum., în localul Cruci Roșii, str. Biserica Amzei 29, Societatea pentru profilaxia tuberculozei ține adunare generală.

La ordinea zilei: raportul d-lui prof. G. Proca asupra activității societății și expunerea d-lui dr. S. Irimescu asupra legiferărilor în combaterea tuberculozei.

*

Asociația „Stația" aduce la cunoștința tuturor filialelor ei următoarele:

Duminică 27 Iunie a. c. va avea loc la Cernăuți sfințirea drapelului filialei regionale Bucovina și nordul Moldovei.

Festivitățile vor avea loc în Catedrala Metropolitană sub patronajul I. P. S. S. Mitropolitul Bucovinei Visarion Puiu.

Programul acestei solemnități s'a distribuit direct de către regionala Cernăuți tuturor filialelor.

ASOCIAȚIA „Stația" a făcut intervențiile de rigoare la Direcția generală C. F. R. pentru a înlesni participarea delegaților filialelor.

Toate filialele vor comunica direct regionalei Cernăuți numele delegaților cari participă amintindu-le tot odată și circulara noastră prin care li s'a dat instrucțiuni în acest scop.

Filiala regională Craiova va participa cu drapelul filialei și întreaga gardă de onoare.

Din București vor participa oficialitățile invitate de Asociație.

Plecarea din București va fi cu trenurile 501 și 503 din 26/IV a. c. la care se atașează vagoane speciale.

*

NOUL comitet de conducere al Asociației generale a medicilor pe anul 1937 a fost alcătuit astfel:

Perședinte, prof. dr. Petre Tomescu; vicepreședinți: dr. Marius Georgescu, dr. Petre Topa, dr. Botez Mircea, dr. I. Stoichița dr. V. Moisescu; *director*: dr. R. Tătaru; *secretari generali*: dr. Marius Popescu, dr. S. Țonaru; casier: dr. I. Constantinescu, dr. Firică Teodor; *bibliotecar*: dr. I. Claudian, *secretar de ședință*: dr. C. Fulga, dr. Alfred Dimolescu, dr. N. Romanescu, D. Stroescu, I. Buia; *cenzori*: Anton Ionescu, Eugen Adronescu, Gh. Scorțeanu; *membrii*: prof. dr. Titu Gane, prof. dr. Coriolan Tătaru, agr. dr. Gh. Marinescu, Negrutzi I., col. dr. Giurea N. G., N. Hașnaș, M. Isăcescu, Virgil Apostolescu, Ștefan Anastasiu, Gh. Lascu, Marius Nasta, I. Țețu, V. Trifu, I. Javin, A. Abramovici, O. Alfandary, Eugen Suciu, Popescu-Buzău, P. Stroescu, Cornel Gancevici, D. Bugdasac, V. Troia, Oct. Strejac, P. Vlad, Nistor Pompiliu, H. Lazarovici, M. Atanasiu, Aurian-Blăjeni C., I. Cosma, Gh. Negru și Gh. Naum.

*

„UNIUNEA C. F. R.", a asociațiilor național-profesionale ceferiste va ține un mare congres în București în ziua de 4 Iulie.

Se va desbate, cu deosebire, problema pensionării și a situației funcționarilor de toate categoriile față cu decretul lege pentru modificarea statutului personalului c. f. r.

PRIMARIA MUNICIPIULUI BUCUREȘTI

Publicația Nr. 20

(Nr. 418—L din 19 Iunie 1937)

Se aduce la cunoștința celor interesați că în zilele mai jos arătate la orele 11½ dim., se vor ține în localul Municipiului din str. V. Boerescu 13, următoarele licitațiuni publice:

LA 1 IULIE 1937

1) Aprovizionarea cu 200 vagoane PIATRĂ BOLOVANI de RÂU din Ialomița.

LA 3 IULIE 1937

1) Executarea lucrărilor de reparațiuni la imobilul ocupat de Dir. Contencios. Deviz Lei: 116.587.

2) Executarea lucrărilor de tencueli, geamuri, ventilație, etc., la grajdurile Abatorului Comunal. Deviz Lei: 60.280.

3) Aprovizionarea cu: 78½ vag. PRAF CALCAR, 1260 m. l. BORDURI și 265 m. l. CHENARE, necesare la pavarea Pieței 8 Iunie.

LA 6 IUNIE 1937

Inchirierea compartimentelor Nr. 37, 58, 60, 62, 69 și 146 din halele Centrale de en-gros Obor, până la 31 Martie 1938.

LA 8 IULIE 1937

1) Aprovizionarea cu: 63.000 kgr. FÂN, 26.000 kgr., OVAZ, 22.00 kgr., PAE, 2000 kgr. PORUMB și 7200 kgr. TĂRÂțe, furaje necesare în cursul anului 1937—1938.

2) Executarea construirii Școalei primare din Comuna Pantelimon, valoarea devizului Lei: 1.011.628.

LA 10 IULIE 1937

Aprovizionarea cu BECURI ELECTRICE necesare Serviciilor Municipiului. Deviz Lei: 121.661.

Pentru orice informațiuni, devize, caetele de sarcini, proecte, planuri, etc., cei interesați se pot adresa la Serviciul Licitațiilor, str. Vasile Boerescu Nr. 13, în orele de birou.

p. Primar general,
(ss.) V. Vasilescu.

Șeful Serv. Licitațiilor,
Subdir. (ss.) Nic. J. Sarru.

CASA PĂDURILOR STATULUI

Publicație Nr. 37.522|1937

Vânzare de cherestea

Casa Pădurilor Statului, va ține în ziua de 30 Iunie 1937, ora 11 a. m., o concurență cu oferte închise, pentru vânzarea a circa 2.000 m. c. cherestea de diferite dimensiuni și calități, ce se găsește la fabrica Bilbor și în stația Toplița, în următoarele condițiuni:

1) Cumpărătorul este obligat a ridica întreg stocul de cherestea disponibil, ce se găsește la fabrica Bilbor și în stația Toplița, în calitățile și dimensiunile existente.

2) Amatorii vor oferi prețul franco vagon stația Toplița, luând de bază tariful Caps. azi în vigoare pentru București.

3) Plata se va face la ridicarea mărfii.

4) Amatorii vor depune ofertele scrise la Casa Pădurilor Statului în București, b-dul Take Ionescu 31, *în ziua de 30 Iunie 1937*, până la ora 11 a. m., însoțite de o garanție de lei 200.000 în numerar.

5) Garanția provizorie se va completa la 500.000 lei numerar, imediat după aprobare.

Orice detalii se vor cere la Direcția Comercială a Casei Pădurilor Statului.

Administrator, *Indescifrabil*.
p. Director, *Indescifrabil*.

Pe urmele Iudei

Din banditismele consorțiului Farkas Mozes-Anhauch

CLUJ, 21. — Suntem în posesia unui senzațional denunț făcut contra „harhărilor" din fruntea fabricii „Dermata" din Cluj.

Piraţii jidani dela sus-numita fabrică au contravenit legii pentru prohibirea importului maşinilor şi instalaţiilor industriale uzate, introducând în ţară, în luna Noembrie 1930, maşini uzate, prohibite la import, în valoare de 10 milioane lei.

Strecurați tâlhărește, proteguiți de tutela mârșavă a unor infame cozi de topor și utilizând procedee mișelnoase, gangsterii Farkas Mozes și Anhauch au reușit să inducă în eroare autoritățile vamale locale, importând mașinile și toată instalația tehnică a fostei fabrici „WILHELM KUX BRÜDER" din Viena.

Faimoasa lovitură s'a dat în urma unor lungi tratative duse între FARKAS MOZES și COLONELUL ROMAN, pe deoparte, și între ministerul industriei și comerțului, care până la sfârșit le-a refuzat importul de mașini uzate.

In posesia datelor complecte, vom relata în numerele noastre viitoare teribila afacere, de pe urma căreia Statul român a fost frustat cu suma de 240.000 lei.

Așa dar, primul reportaj: Cum s'a ajuns în posesia fabricii „Wilhelm Kux Brüder" din Viena.

Horia Almaşu

Agresiunea jidovească
provocată de firma „Suchard" pe calea Victoriei

In repetate rânduri ne-am ocupat de obrăznicia jidovească și temeinicia celor scrise de noi se confirmă odată mai mult prin agresiunea provocată eri în plin centrul Capitalei, de către funcționarii firmei jidovești „Suchard" de pe calea Victoriei, vis-à-vis de Palatul Telefoanelor.

Cel provocat a fost tânărul desenator și ziarist Nicol, care ședea liniștit în fața magazinului de vorbă cu un prieten, pe la orele 12½, pomenindu-se stropit leoarcă pe haine de un servitor al magazinului, sub pretext că stropește trotuarul (auziți, la ora 12½, când strada este plină de trecători) și adresând injurii la adresa trecătorilor, stropiți și ei cu apă. D. Nicol voind să apostrofeze pe servitor și protestând de acest fapt către cei din magazin, a fost luat de haină și atras în interiorul magazinului de către funcționarii și servitorii acestui puturos magazin jidovesc, care spre rușinea noastră se află în centrul Capitalei.

Intervenind publicul intrigat de această neobrăzată agresiune, d-sa a fost scăpat din mâna perciunaților agresori și nu mult ar fi lipsit, dacă nu soseau agenții forței publice, pentru ca acești banditi să nu-și primească pedeapsa pe loc dela acest public pașnic, provocat de patronii havrelor jidovești, din cauza cărora viața trecătorilor este amenințată. Pentru acest fapt lumea cere închiderea acestui local, constituind un permanent pericol pentru public.

Suntem siguri că autoritățile vor aplica cele mai drastice sancțiuni acestor agresori pistruiați.

Marea adunare a Frontului funcționarilor particulari români din T.-Severin

T.-Severin, 21. — *Duminică, în sala de adunări a Camerei de muncă, miliala T.-Severin, a avut loc o mare întrunire a funcționarilor particulari români din orașul și județul nostru.*

Cu această ocaziune s'a pus bazele filialei Frontului funcționarilor particulari români.

Au luat parte d-nii D. R. IOANIȚESCU, fost ministru, CRISTESCU, președintele Frontului de la centru, Dobrescu-Pitești, VIRGIL MOLIN, președintele Frontului muncii naționale din Oltenia și alții.

A prezidat d. Gogu Georgescu, președintele filialei Camerei de muncă din localitate.

CUVANTARILE

D. GOGU GEORGESCU, luând cel dintâiu cuvântul spune: Ne-am adunat să discutăm în prezența d-lui D. R. Ioanițescu, fost ministru, probleme arzătoare de protejare a elementului românesc în munca românească și să punem totdeodată bazele unui front al funcționarilor particulari români la T.-Severin, front care să cuprind laolaltă pe muncitorul sindicalizat și pe cel nesindicalizat.

Prin front național noi înțelegem și reacțiunea spiritului național al rasei împotriva păcatelor unui trecut foarte apropiat.

Slujbași cinstiți, profesorii, avocații, muncitorii conștienți, cei cari nu mai vor să moară de oftică, sau să se spânzure de mizerie pe când cei necinstiți, prieteni politicianismului veros huzuresc de îmbuibare, — s'au unit în front de luptă pe plan național. Deci și noi trebue să ne unim.

D. CRISTESCU-BUCUREȘTI, evidențiază legiuirile d-lui D. R. IOANIȚESCU și atacă vehement presa jidovească.

S'a produs, în acest moment o caldă manifestație pentru presa naționalistă și 'n special pentru „Porunca Vremii".

A răspuns d. Ion Stroe-Oancea, redactorul nostru pentru Oltenia,

D. avocat TITU POPESCU, a vorbit în acelaș sens.

CUVANTAREA D-LUI D. R. IOANIȚESCU

Primit în aplauze frenetice, d. D. R. Ioanițescu vorbește despre jurisdicția muncii care să vină și în beneficiul salariatului deopotrivă.

Asigurările sociale trebue să fie cămînul cu caracter naționalist și de aceea subscriu — adaugă d-sa — în totul programul schițat de Frontul muncii naționale.

Construcția Camerei de muncă a devenit o sucursală a elubului politic, pe când ar trebui să fie o mamă a tuturor instituțiilor cu caracter social-național; un fel de alma mater a muncii românești. Dar mai ales trebue asigurată continuitatea ei.

Contra sistemului întronat la Camera de muncă trebue să se ridice muncitorii.

De-aici, dela T.-Severin, participi la hotărîrile ce se vor lua prin Casa centrală de asig. sociale, spunându-vă că dacă rămâneți la actualele cote, nu mai aveți dreptul la pensii: veți fi lăsați pe drumuri.

Nu trebue bolșevizată clasa muncitorească prin lupte de clasă. Cereți statutul de încadrare și veți pune capăt unor vinovate porniri.

Pentru câțiva derbedei, nu o să prăpădim o națiie.

Suntem noi mai democrați decât cei cari sforăe un umanitarism antinațional și antisocial.

Printr'o democrație națională se va pune ordine în țară ,căci nu există, — spunea d. Herlot — o democrație mai reală decât democrația națională.

Dacă nu exista o mișcare naționalistă în țară, nu se punea de guvernul acesta problema trusturilor, — încheie oratorul.

Au mai vorbit d-nii Virgil Molin, Dumitrescu, Radu Kirea, etc.

S'au expediat apoi mai multe telegrame.

Ion Stroe

Botezul a 81 stindarde premilitare la Buzău

BUZĂU, 21.— Cu un deosebit fast s'a oficiat la Episcopia Buzăului botezul a 81 drapele ale subcentrelor premilitare din județ.

Serviciul divin al botezului a fost oficiat de P. S. S. episcopul Ghenadie înconjurat de un sobor de preoți. Naș al drapelelor a fost d. dr. C. Angelescu, ministrul educațiunii naționale. Au mai participat la acest important eveniment religios și național d-nii general Alimănișteanu, general Ilcuș, comand. garnizoanei, g-ral Henneziu, g-ral Serghescu, prefect C. Tegăneanu, primar Stan Săraru, preat cpt. Soroceanu, parohul bisericii Eroilor Diviziei V-a, Justin Stănescu, vice-președinte al Camerei, Apostol Albu, președintele Frontului Românesc-Buzău, g-ral Iliescu, D. Serbescu, președintele Asociației Presei buzoene.

După slujba religioasă, P. S. S. episcopul Ghenadie luând cuvântul spune: Cu multă bucurie am oficiat botezul celor 81 drapele premilitare din jud. Buzău. Ele sunt simbolul cel mai puternic pentru îmbold și isbândă. In ele stă puterea, cinstea și avuția țării, gloria ei trecută, prezentă și viitoare, patrimoniul ei de bunuri spirituale.

Paza lor trebue să fie făcută cu cea mai mare sfințenie. Această datorie se încumbă tinerilor premilitari care vor avea în drapel o deosebită încredere, ele simbolizând însăși mândria noastră de români, fală în timp de pace și talisman în timp de război.

P. S. S. episcopul Ghenadie binecuvintează apoi drapelele, după care mai vorbesc d-nii C. Tegăneanu, prefectul județului, General Alimănișteanu și d-r. C. Angelescu, ministrul educației naționale, toți demonstrând misiunea generației tinere, reprezentată prin străjeri și premilitarii ale căror stindarde se botează azi.

A urmat baterea țintelor și, defilarea asociațiilor patriotice „Fii apărători ai Patriei" în frunte cu d. avocat I. Matache, „Bărbăție și Credință" în frunte cu d. Stoica Iordache, premilitarii în frunte cu comandanții maiori Jugănaru și Hariton și mai multe care alegorice reprezentând munca românească.

— D. I. —

Agitatorii comuniști
și problema salarizării la Căile ferate
O acțiune de propagandă națională pentru susținerea revendicărilor profesionale

Problema salarizării la căile ferate — și chestiunea avansărilor face parte din problemă — e foarte complicată. Din această pricină, la căile ferate se produc cele mai multe nemulțumiri. Agitatorii de toate nuanțele, având în fruntea lor slujbașii internaționalei a III-a, se folosesc de aceste nemulțumiri pentru propaganda comunistă cu deosebire în rândurile personalului inferior inclusiv lucrătorii depourilor și atelierelor.

In această privință, discuțiunile congresului *„Federației asociațiilor C. F. R."* au fost semnificative. Felul cum s'a alcătuit federația a înlesnit propaganda comunistă a unor agitatori de profesiune.

SALARIZAREA LA CAILE FERATE

Aceasta nu însemnează, cum am spus, că la c. f. r. nu există o problemă a salarizării cu atât mai greu de rezolvat cu cât în această administrație sunt patru categorii de slujbași cu totul distincte: personalul tehnic (inginerii), personalul administrativ, personalul de linie și lucrătorii depourilor, atelierelor, etc.

Fiecare dintre aceste categorii având o pregătire specială, funcționarii respectivi vor avea tipuri de salarizare deosebită și firește și norme de avansare pentru fiecare categorie.

Un inginer, care a făcut școala politehnică, specializându-se pentru căile ferate, un titrat universitar și chiar un funcționar bacalaureat, nu poate fi nici salarizat și nici supus condițiunilor de avansare ce se cer unui fochist sau unui lucrător.

Conducătorii „Federației c. f. r." deși bine intenționați nu și-au dat seama de această deosebire de categorii, cu respectivele divergențe de interese și iată lucrătorul cazangiu devenit „tovarăș" cu inginerul diplomat al școalei politehnice.

REZULTATUL EXPERIENȚEI DIN U. S. S. R.

Dar nu numai atât. Iată lucrătorul, din aceeași categorie, care produce mai puțin decât vecinul lui, și care poate avea aptitudini mai deosebite, pretinzând aceeași salarizare cu aceleași drepturi la avansare, casi acela care produce un număr mai mare de kilogrametri și în condițiuni de execuție superioare.

E rezultatul experienței din U. S. S. R. care a dat faliment tocmai pentru că rezultatul a fost scăderea producției cu 50 la sută.

Asupra agitatorilor comuniști din sală, expunerea d-lui dr. Anton Ionescu a avut efectul unui duș rece.

Astăzi în U. S. S. R. nu mai există nici egalizare de salarizare, nici automatizarea variațiilor de salarizare.

ARMONIZAREA CATEGORIILOR DE CEFERIȘTI

Cu toate acestea, toate categoriile de mai sus—fiecare mărginindu-se la sfera muncii depuse—ar putea trăi în bună înțelegere. Intr'o întreprindere, lucrătorul trebue să-și iubească șeful, iar acesta să-și ocrotească omul care execută munca brută, înlesnindu-i ca această muncă să-i fie cât mai ușoară. Această bună înțelegere nu poate să existe decât în cadrul unității naționale, a intereselor particulare în slujba intereselor de stat.

Din nefericire, pentru stat ca și pentru individ, această unitate națională — care pentru noi înseamnă primatul muncii românești — nu convine pescuitorilor în apă turbure, agitatorilor internaționaliști cari urmăresc nu îmbunătățirea soartei proletariatului manual și nici a celui intelectual ci, pur și simplu, dezagregarea socială prin deslănțuirea luptei de clasă.

AGITATORII COMUNIȘTI

Este caracteristic că unii și aceiași agitatori — profesioniștii anarhiei — apar în toate manifestațiile publice în care e vorba de revendicări materiale. Ei apar chiar și în manifestările politice, mutând revendicările așa zise profesionale, pe teren politic.

Ori unde există o revendicare, agitatorii comuniști — pentru că despre ei e vorba — se produc camuflați. Sunt doar lucrători, sunt cetățeni și celace-i mai trist sunt români...

Nimeni nu-și dă seama că nu orice otravă ucide imediat și că antidotul cel mai greu de găsit e tocmai împotriva otrăvurilor cu acțiune lentă.

O ACȚIUNE DE PROPAGANDA NAȚIONALA

Fără îndoială că, în această stare de lucruri, foarte amenințătoare din punct de vedere social și național — se pune întrebarea dacă nu e necesară organizarea sistematică a unei reacțiuni împotriva propagandei comuniste care uzează de cele mai perfide mijloace și cele mai inconștiente și mai neașteptate complicități.

In fața „avertismentelor" pe cari oamenii internaționalei a III-a se pregătesc să le dea' rândurilii sociale și muncii românești în țara românească — trebuie să se organizeze o contra-propagandă în rândurile masei muncitoare. O propagandă nu de fraze sforăitoare, ci de argumente. Și în fruntea acestor argumente trebuie să fie acela despre care am vorbit mai sus, că experiența comunistă din Rusia a dat cel mai formidabil fiasco pe care l'a dat vreodată o doctrină economică aplicată la mase.

Aci intervine rolul asociațiilor profesionale conștiente, ai căror conducători să urmărească ceva mai mult decât succesul unor urlete scoase din gâtlejurile celor cu pumnul ridicat întru slava salutului bolșevic.

— Rp. —

Congresul secțiunei zootechnice
a „S. C. A. R."-ului din Ardeal, la Cluj

CLUJ, 21. — In aula Academiei de agricultură a avut loc, în 18 Iunie a. c. impunătorul congres al S. C. A. R.-ului din Ardeal, la care au participat a mulțime de personalități științifice, profesori, publici și studenți.

Ședința s'a deschis sub președenția d-lui rector *Șerban*, care a dat cuvântul reprezentanților Camerelor de agricultură, școlilor de agricultură precum și Soc. Agrare Ardelene.

D. rector *Șerban*, a omagiat apoi activitatea d-lui director general *Th. Mândru*, la care sărbătoritul mulțumind pentru măgulitoarele cuvinte ce i-au fost adresate, spune:

„Negura vremurilor acopere ceeace se poate acoperi, activitatea unui om se poate vedea numai târziu , deaceea cred, că un om nu poate fi sărbătorit".

A luat apoi cuvântul d. prof. dr. *Ion Otoi*, președ. secției S. C. A. R.-ului din Ardeal, susținând un amplu referat asupra problemei zootechnice din România, în special din Transilvania.

D-sa spune că e timpul să *se pue în practică sistemul naționalizării — în sensul ca școlile de agricultură să aibă tot ceeace se cere unei ferme model — dela care țăranul nostru, are încă multe de învățat.*

Mai departe d-sa declară „suntem corpul cel mai puțin numeros — deși ar trebui ca într'o țară „eminamente agricolă" să fim cel mai numeros — *pentruca astfel să alungăm străinii ce s'au cocoțat acolo unde n'o merită — și pentruca astfel să dăm întâietate cerințelor noastre naționale".*

După adunare, participanții au vizitat Cojocna și Expoziția de vinuri.

Jaful dela Primăria Focșani nu a luat sfârșit
Pentruce ministerul de Interne nu a luat măsuri

Focșani. 21. — *Continuăm în acest articol să dăm în vileag alte învârteli ale primarului librar, AL. LEON și de acoliții săi.*

Ministerul de Interne, cu tot strigătul nostru de revoltă, continuă a sta nepăsător.

Noi însă nu vom dezarma și ne vom spune păsul.

EXCROCHERII PE SPINAREA FUNCȚIONARILOR TERORIZAȚI

Pe cât de laș e primul Leon față de stăpânii săi, pe atât de arogant e cu funcționarii și cu orice persoană particulară. Funcționarii sunt obligați să sufere toate insultele acestuia și să se ploconească în fața sa, altminteri fiind amenințați să cămăile pe drumuri. Șefii de servicii sunt obligați să muncească și noaptea până la orele 1—2 căci primarul nu poate lucra ziua din cauza luminei soarelui care îl supără.

Toți funcționarii au fost obligați să dea din nenorocita de leafă ce o primesc suma de 1000 lei pentru o cooperativă de consum imaginară. Deasemeni, cu toate că s'a achitat de către funcționari titlurile împrumutului de înzestrare, totuși până acum nu le-au primit, deși s'a reținut din lefurile funcționarilor suma de circa 700 mii lei ce reprezintă împrumuturile acestora la Casele Speciale din București. Până acum acești bani nu au fost trimiși la destinație și când funcționarii vor să facă un nou împrumut li se anunță că nu pot de oarece nu l-au achitat pe cel vechiu. Și în timp ce primarul are 40—50 mii lei pe lună pe care are grijă să-i ia înaintea funcționarilor li se dă leafa de 1 an de zile sub formă de împrumuturi de 100—200 lei, majoritatea neluându-și-o din Aprilie curent.

Lucrătorii din serviciul primăriei sunt și mai nenorociți; unii din ei au primit din Aprilie până acum doar câte 35—50 lei.

CUM SE FAC LICITAȚIILE

Din toate părțile de unde e ceva de ciupit, primarul nu se dă în lături dela furnitura de 1 leu și până la cea de sute de mii.

La licitații se fac toate formele legale, anunțându-se licitația pentru data de... când se prezintă toți cei care vor să oferteze. Sunt însă anunțați că licitația s'a amânat din diferite motive. Intre timp ,fără nici o formă, lucrarea s'a dat celui care a știut să miște mai mult din... urechi.

CUM E ADMINISTRATA COMUNA

Felul cum e administrat bugetul primăriei e de pomină. Cred că încă 20—30 ani primariatul librarului Leon are să fie cunoscut, ca ciuma lui Caragea. E trecută în buget suma de 2 milioane pentru întreținerea curățeniei orașului și totuși nu avem decât 18 căruțe de strâns gunoaie și 80 de muncitori din care 50 sunt trecuți pe statele de plată fără a presta vreun serviciu. In articolul viitor vom publica numele acestora, mulți dintre ei cu situații bune materiale care totuși iau lefuri de grădjdari și măturători ai primăriei.

ALTE AFACERI

S'au trecut în bugetul primăriei și câteva sute de mii lei pentru jacerea canalului Sturza-Vodă care a rămas însă, în aceeaș stare. Nimeni nu vrea să iscălească actele justificative privind la această lucrare. Pentruce? Ce e cu procesul rețetelor falsificate? Pentruce nu s'a luat nici o măsură până acum? Cât a costat primăria această chestie?

Ultimul proces verbal încheiat de inspectoratul administrativ Dumitrescu conchide la vinovăția primarului Leon, care până acum nu a fost destituit.

AMANAREA ALEGERILOR

In toate județele limitrofe și în majoritatea celorlalte din țară sau făcut alegeri, la noi sunt mereu amânate fără de nici un motiv, doar cel de teamă de a nu fi înfrânți de către blocul național. Opinia publică este revolvată de aceste amânări repetate și partidele din opoziție sunt hotărâte să aducă acest caz în fața d-lui Tătărăscu căci au fost nevoite să cheltuiască o mulțime de bani cu propaganda, când se anunțau alegerile, pentruca în preajma lor să fie amânate.

I. N. Donescu

Un caz de lipsă
de conștiință profesională

Arad, 21.— Am relatat într'un număr trecut, că în urma unor atacuri ordinare debitate de gazeta locală „Granița" contra d-lui *Coriolan Bărbat*, d-sa a dat în judecată „Granița" pentru calomnie. După această relatare a noastră, o altă gazetă din Arad *„Bravo!"*, prietenă cu „Granița" vine și reproduce numai nota calomniatoare din „Granița" nu și relatarea noastră.

Atitudinea gazetei „Bravo!", pare cu atât mai curioasă, cu cât până acum această gazetă a avut față de activitatea d-lui Bărbat cuvinte de sinceră apreciere!

Informațiuni

❖ **DUMINICA 20 Iunie crt. s'a celebrat în biserica „Sf. Maria" din parcul Regina Maria, căsătoria religioasă a d-lui TOMA CRAFCENCO cu d-ra STELIANA RADULESCU.**

Nuni au fost d-na și d. deputat Th. Andreescu-Rigo.

❖ FRAȚIA misionară **„Patriarhul Miron"** va lua parte la săvârșirea Sf. Taine a Maslului în biserica Sf. Dumitru din str. Carol.

Se vor înălța rugăciuni și pentru sănătatea M. S. REGINA MARIA.

❖ ȘCOALA industrială de ucenici din căminul „OBOR" va da serbare ade sfârșit de an, Duminică 27 Iunie, ora 10,30 dimineața, în localul său din b-dul Gării de Est.

D-nii patroni, părinții și rudele elevilor, precum și persoanele ce se interesează de bunul mers al școlii sunt rugați a lua parte la această serbare.

După serbare se va vizita expoziția de lucrări manuale ale elevilor.

❖ ADUNAREA generală a asociației presei periodice române, fixată pentru 18 Iunie 1937, orele 10, jum., în sala Fundației Carol I, din calea Victoriei ,din cauză că nu s'a întrunit numărul de membri prevăzut de statut, s'a amânat pentru Vineri 25 Iunie crt., tot la aceeaș oră și în acelaș loc.

❖ ERI și alaltăeri U. N. A. L. (Uniunea Națională a foștilor luptători) și Casca de Oțel au ținut adunări ale membrilor în județul Muscel în comunele: Mățău, Suslănești, Boteni, Lucieni, Hârtiești, Vulturești, Bârzești, Davidești, Conțești, Racovița, Mioveni, Colibași, Vieroși.

La adunări a luat parte și d. Virgil Serdaru, președinte și d. comandor Boțan, — iar luptătorii de război și tineretul au organizat cu această ocaziune arcuri de triumf și serbări cu coruri și cântece.

D. Virgil Serdaru a declarat cu această ocazie că adunările vor urma în toate județele pentru consolidarea mișcării de revendicări ale foștilor luptători și decorați de război grupați în „Casca de oțel".

❖ UN NUMAR de 400 meseriași, funcționari particulari și lucrători salariați, s'au prezentat la Tribunalul Ilfov, secția Notariat, Sâmbătă, 19 Iunie a. c., unde au dat de vârșit autentificarea actelor de înființare ale Federației Muncii Naționale.

Această delegație a fost condusă de d-nii Iorgu Răscanu, Gogu Georgescu, Mișu Lepădatu și D. Erceanu, reprezentanți ai celor mai serioase organizațiuni din țară.

❖ DIRECȚIUNEA Oficiului de camping, sport și turism O. C. T. **„Prietenii Mării"** înștiințează pe această cale pe membrii săi, că tabăra de vară, cu vilele ei dela Eforie, este complect renovată, fiind la dispoziția d-lor membri.

Informațiuni și înscrieri la sediu, în Pasagiul Român nr. 23, telefon 3.12.52, București.

❖ CU PRILEJUL împlinirii a 45 ani dela moartea marelui învățător *Dumitru Ghițulescu* din comuna Teiu-Argeș, preotul Mircea Popescu din Topoloveni-Muscel, ca cel mai în vârstă elev al răposatului învățător a luat inițiativa convocării unei adunări a tuturor intelectualilor originari din comuna Teiu-Argeș.

In cadrul acestei adunări a intelectualilor va fi comemorat *Dumitru Ghițulescu.*

Cei cari vor să participe la această solemnitate, sunt rugați să-și trimeată adeziunile părintelui Mircea Popescu la Topoloveni-Muscel, în cel mai târziu 15 zile.

❖ **ABONAȚII noștri, cărora le expiră abonamentul la 30 Iunie 1937 sunt rugați a trimite costul din vreme spre a li se putea trimite ziarul în continuare. Pe cuponul mandatului TREBUE LIPITA ETICHETA abonamentului expirat.**

Prețul abonamentului la ziarul „PORUNCA VREMII" este:

Lei 800 pentru orașe.
Lei 600 pentru sate.
Se primesc și abonamente pe 3 și 6 luni.

Intrunirea „Frontului generației de foc" la Brăila
Foștii luptători pornesc lupta împotriva partidelor politice

BRAILA, 21. — „Frontul generației de foc", de sub președinția d-lui căp. invalid Apostol Zamfir, a ținut o mare întrunire publică în sala teatrului „Passalaqua", din orașul nostru, la care au participat invalizi, văduve, orfani și un numeros public din Brăila și alte județe. A prezidat d. căp. Apostol Zamfir.

D. căp. GRIGORE CALDARUȘ mare mutilat, fost deputat, arată țelurile și programul *„Frontului generației de foc"* care, condus de d. căp. Apostol Zamfir pornește azi lupta împotriva politicianismului distrugător și speculator.

Vorbitorul spune că *„Frontul generației de foc"* disprețuește interesele particulare și e pregătit să îndrepte starea morală a țării.

D-sa conchide relevând că *„Frontul generației de foc"* se va prezenta în viitoarele alegeri și cu concursul foștilor luptători va trimite în Parlament oamenii săi cari să-i apere dezideratele.

D. IONESCU, orfan de război, face un aspru rechizitor partidelor politice cari nu-și plec urechile la durerile celor nevoiași.

D. căp. COSTESCU, din București, spune: „Ne-am săturat de cerșit și azi, vrem să ne fixăm locul în țara clădită cu sacrificiile a 800.000 eroi. Cerem să nu mai fim speculați de partidele politice și facem apel la foștii luptători să militeze sub faldurile drapelului ridicat de „Frontul generației de foc".

„La 20 ani după război — subliniază vorbitorul — am ajuns noi cei ce am mușcat brazda și neam lăsat mădularele pe câmpul de luptă să nu avem loc în țara în care suntem exploatați".

D. RADU VOICULESCU, ziarist, în numele Asociației purtătorilor medaliei „Victoria", din Brăila, spune: „Cu jertfele de sânge a peste 800.000 eroi a căror îndârjită vitejie a stârnit admirația întregii omeniri și cu suferințele de lacrimi și mizerie îndurate cu atâta bravură de blândul nostru popor, ne-a învrednicit D-zeu să sdrobim lanțurile robiei naționale.

„Toți cari au purtat desnădejdea în suflet și au suferit de foame, toți acei ce-și plâng morții scumpi cari au întâlnit carele înțesate cu exantematici și cari au privit la sinistrul convoi al sicrielor, toți cei cari au auzit răgetele fioroase ale maselor de carne sângerândă, pe drumurile pline de noroi, fără îndoială că toți aceștia au datoria sacră de a-și strânge rândurile, luptând din răsputeri, pentru promovarea intereselor celor ce s'au sacrificat în crâncenul război, aducându-ne isbânda definitivă și înfăptuirea celui mai sfânt ideal.

Și de acum înainte, trebue să ne înarmăm moralmente, pornind cu toată dârzenia contra celor cari vor să uzurpeze drepturile foștilor luptători.

Să pretindem ca drepturile ce se cuvin marilor mutilați și foștilor luptători, să fie respectate cu sfințenie. Numai așa se poate conta pe armonia deplină".

După ce a mai vorbit d-na Mateescu, în numele văduvelor de război, a luat cuvântul d. căp. Apostol Zamfir.

D-sa spune că a venit vremea ca foștii luptători să gonească din moșia țării pe arendașii nevrednici cărora le-am dat s'o administreze.

„Vă chemăm la luptă, spre a arăta lumii forța noastră, nu numai numerică ci și morală.

Vrem să restabilim ordinea morală în țară și să facem o Românie în care cei ce s'au jertfit pentru ea să aibe locul de cinste.

Dacă și acum nu vom ști să ne facem datoria, apoi atunci suntem sortiți pieirii.

Vorbitorul conchide mulțumind presei românești care apără interesele tuturor claselor sociale.

După terminarea întrunirii foștii combatanți au luat masa comună în grădina restaurantului „Bolintineanu".

Petre Vrânceanu

N. R. — Pentru orice informații, publicații, abonamente, etc., adresați-vă singurului nostru reprezentant-corespondent pentru orașul și județul Brăila, d. PETRE VRANCEANU.

turburând gândurile și paralizând puterea Dvstră de muncă, încă n'aveți motive să disperați: aplicați pe locul sensibil

LINYCOL

frecați puțin și durerile dispar imediat. Ori ce dureri: gută, reumatism, nevralgie, sciatică toate acestea dispar dacă întrebuințăm Linycol.

La farmacii și droguerii

Oamenii bănuiesc întotdeauna tot ce-i mai RĂU

O simplă erupție de coșuri... și veți ceti în ochii celor mai buni prieteni, chiar și ai părinților Dv., o umbră de bănuială, un fel de aversiune... Așa sunt oamenii — întotdeauna gata să bănuiască tot ce-i mai rău: o boală de piele este legată de alte afecțiuni, mai serioase și neplăcute... Pomada Cadum vă scapă repede și sigur de bolile de piele atât de supărătoare.

CEREȚI NUMAI VERITABILA POMADĂ CADUM!

Creștini

Vizitați magazinul „CONSUMUL IMPERIAL" din str. Nicu Golescu 11 lângă Atheneu, unde veți fi serviți cu toate articolele de coloniale și băuturi, cu cele mai reduse prețuri. Serviciul prompt și la domiciliu. Tel. 3.37-05

Vasile Moiș

Societatea Generală de Gaz și de Electricitate din București anunță publicul amator, că în mod cu totul excepțional, a redus prețul coksului de Uzină special pentru ars de cea mai bună calitate, NUMAI PÂNĂ LA FINELE LUNII SEPTEMVRIE a.c. și anume:

COKS Lei 1.500 tona dela 3 tone în sus

COKS Lei 1.600 tona până la 3 tone

Pentru transportul în saci plumbuiți la domiciliul cumpărătorului se va plăti în plus:
Lei 100 pentru fiecare tonă (1000 kgr.).
„ 75 „ „ 12 „ (500 „).

ULTIMA ORA

Asaltul jidanilor la Barou

X

— Nerușinata ofensivă a presei judeo-comuniste contra avocaților români creștini. Incalificabilul sprijin dat de național-țărăniști jidanilor. Reacțiunea partidelor naționaliste. —

Nu se știe nici azi din al cărui ordin — fiindcă fug toți de răspundere — palatul de justiție a fost înțesat de jandarmi și armată, care se substituise în interior și chiar în ziua alegerii, tuturor autorităților cari după lege erau chemate să ia măsurile de ordine. Și la adăpostul acestei „ordini", atât de admirată de presa jidovească, care avea avantajul că nu lăsa să pătrundă la vot aproape pe nimeni, adepții ultrademocrației, cozile de topor ale jidanilor, în fruntea cetelor de haimanale recrutate din mahalalele mărginașe, cu cocarda comunistă în piept, se pregăteau să ia cu asalt comitetul Uniunii generale a avocaților.

Firește că un corp ca acela al avocaților, care reprezintă o profesiune de elită, n'a lăsat să se consume o astfel de samavolnicie degradantă pentru corp și întreg biroul de alegere și-a depus delegațiile, amânând alegerea.

Rușinea aceasta este speculată în toate chipurile de presa jidovească de toate nuanțele, care a început din nou să devină agresivă și să proclame ca o victorie a ultra democrației, împiedecarea acestor alegeri.

IMPRESIA ÎN CERCURILE POLITICE

Cum însă lupta care trebuia să se dea Duminică a fost târîtă de inconștiența politicianistă a național-țărăniștilor ajutați de comuniști și sprijiniți de jidani, pe teren politic, atunci când reprezentanții mișcării naționale din barou nu se gândeau decât la rămânerea în cadrul profesional românesc, de naționalizare a barourilor, o justificată indignare a cuprins cercurile noastre politice naționaliste, cari sunt hotărîte să nu lase să se consume infamia pusă la cale de adepții Frontului popular.

In consecință la data ce se va fixa pentru această alegere, partidele de dreapta și centru vor participa cu forțele lor și prin reprezentanții barourilor înscriși în aceste partide, la lupta ce se dă pentru românizarea corpului avocaților, împiedecând forța iudaică să se înstăpânească,

, conducător al Uniunii Generale a Avocaților.

Ușurința cu care partidul național-țărănesc s'a lăsat târît să dea ajutor jidovimii chiar acolo unde periclitează interesele celui mai de seamă corp de intelectuali, arată odată mai mult pe ce linie primejdioasă militează acest partid și impune reacțiunea promptă și hotărîtă a întregii mișcări naționaliste.

MAESTRUL ISTRATE MICESCU

Indrăzneala de a opune celui mai reprezentativ tip al inteligenții românești, celui mai ilustru exemplar al barei și al științei juridice românești, maestrului Istrate Micescu, toată liota trepădușilor judecătoriilor de ocol și pe acel aiurit „procuror al umanității" cu notorii legături la comuniști, Dem. Dobrescu, întrece orice limite.

Când o minte ca a lui Istrate Micescu, socotește că barourile românești sunt primejduite de invazia nelimitată a pistruiaților cari la adăpostul titlului de avocat face cele mai abjecte samsarlâcuri, este neîndoios că primejdia există.

Și atunci cum pot fi calificați români cari trec de partea adversă? Și cum partidul care, intitulându-se național și țărănesc, se pune în slujba jidanilor ce amenință existența atâtor fii de țăran ce mor de foame cu diplomele în buzunar?

Mișcarea de indignare ce a produs această incalificabilă îndrăzneală, la partidele noastre naționaliste, e mai mult de cât legitimă și rezultatul va fi că hidra jidovească, ce-și arată cu obrăznicie capul în cel mai select corp de profesioniști va fi definitiv zdrobită de energica reacțiune a forțelor naționaliste unite în jurul listei ce reprezintă fireștile năzuințe românești.

P. B.

Principele Carol
al Suediei se va căsători în Iulie

STOCKHOLM, 22 (Rador). — Tânărul Principe Carol al Suediei se va căsători la 6 Iulie cu contesa von Rosen.

Ex-Kaiserul Wilhelm a vizitat ieri pe principesa Iuliana și pe principele Bernard

Haga, 22 (Rador). — Fostul Kaiser Wilhelm II al Germaniei a făcut eri după amiază o vizită Principesei Iuliana și soțului său Principele Bernard, la hotelul unde aceștia sunt găzduiți la Doorn.

Anglia deschide
noui credite pentru armament

LONDRA, 22 (Rador). — Camera Comunelor a adoptat cu 231 voturi contra 98 o moțiune prin care se acordă noui credite pentru armament.

Plata salariilor funcționarilor publici

INCEPAND de mâine 23 Iunie se va face plata salariilor tuturor funcționarilor publici.

In ce privește plata pensiilor ministerul finanțelor a vărsat subvenția respectivă direcției generale, care pe ziua de 24 crt. va emite acreditivele de plată a pensiilor pentru toate administrațiile financiare din țară așa că plata pensiilor va începe la 25 Iunie.

Teroarea din Rusia

Lista sângeroasă a dictatorului roșu

— Tuhacewscky urma să devină conducătorul Rusiei Sovietice, dacă reușea complotul contra lui Stalin. Mareșalul roșu a fost judecat post mortem, deoarece a fost împușcat înainte de condamnare. —

Tokio, 22 (Radio-Oriente). — **COLONELUL HIKOSAHOO HATA, ȘEFUL BIROULUI DE PRESA DIN MINISTERUL DE RAZBOI AL JAPONIEI, COMENTAND EXECUȚIILE OFIȚERILOR SOVIETICI, SCRIE: „NIMENI NU ȘTIE, CARE VA FI SOARTA LUI STALIN ȘI DACA NU VA FI ȘI EL EXECUTAT, INTR'O BUNA ZI".**

Tuhacewscky a fost împușcat cu opt zile înainte de condamnare

Varșovia, (Radio-Oriente). — **Asupra situației din Uniunea Sovietică se răspândesc informațiile cele mai senzaționale și mai contradictorii. Astfel, ni se comunică din Riga, că TUHACEVSKY și JAKIR ar fi fost împușcați cu cel puțin opt zile înainte de data la care ar fi început oficial procesul lor.**

După ziarul „Hlustrovany Kurger Codzienny", mareșalul Tuhacevsky trebuia să devină șeful statului sovietic, în cazul când complotul împotriva lui Stalin ar fi reușit. Un proect de Constituție prezătit de mai înainte acorda dreptul de vot tuturor cetățenilor.

Și soțiile celor executați au fost arestate

LONDRA, 22 (Radio-Oriente). Haosul din „paradisul" roșu e atât de perfect și comunicația dintre „satul tătucului" Stalin și lumea civilizată atât de absentă, încât știrile nu pot fi de loc controlate.

Astfel, după „Dailly Express" mareșalul Tuhacevsky ar fi rostit — cu ocazia procesului său — o amplă autopledoarie, cu care ocazie ar fi indicat alți 100 ofițeri superiori, complici ai celor 7 generali arestați.

„DAILY MIRROR" află de asemenea că soțiile celor executați ar fi fost arestate și se găsesc — și acum — într'una din închisorile Moscovei.

Lista sângeroasă a lui Stalin

Berlin, 22 (Radio-Oriente). — *Ziarul „Der Angriff" publică o statistică a tuturor conducătorilor sovietici împușcați, arestați sau exilați, în ultimele zece luni.*

Au fost împușcați:

LA 1 FEBRUARIE 1937: Piatakov, Jury Leonidovici, locțiitorul comisarului dela industria grea; Leonid Petrovici Serebrjakov, fost secretar al comitetului central al partidului și fost comisar la căile ferate; Nicolae Ivanovici Muralov, conducătorul loviturei din Octombrie dela Moscova; Iacob Naumovici Drobnis, fostul dictator roșu al bazinului Donetz; Lifschitz Abramovici, Mihail Solomonovici Boguslavsky, Ivan Alexandrovici Knjazev, Stanislav Antonovici Ratajțak, Boris Osipovici Nordin, Alexei Alexandrovici Șestov, Sotif Dimitrievici Turok, Gavril Efremovici Puțkin, Ivan Sotisovici Grașe, membri ai partidului comunist și apropiați colaboratori ai celor dintâi.

La 12 Iunie 1937: Mareșalul Tuhacevsky, Iakir, comandantul districtului militar Kiev; Uborevici, comandantul militar al districtului Rusia Albă; Kork, comandantul Academiei militare; Eidemann, președintele Ossoaviachim-ului; Feldmann, șeful Administrației centrale a Marelui Stat Major sovietic; Primakov, locțiitorul comisarului districtului militar Leningrad; Putna, fost atașat militar la Berlin și Londra.

IMPUȘCAȚI IN NOAPTEA DE 25 AUGUST 1936: Zinoviev, fostul conducător al Internaționalei a III; Kamenev-Rosenfeld, fostul locțiitor al lui Lenin în consiliul comisarilor poporului și fostul președinte al Sovietului Moscova; Evdokimov, secretarul comitetului districtului Nord-Caucaz; Smirnov, fostul comisar la agricultură; Bakajev, Mașkovski, Tervaganian, Dreizer, Holzmann, Reingold, Pikel, Olberg, Baermann, David, Lurge Nathan, Moizes Lurge.

LA 31 MAI S'A SINUCIS: GAMARNIK.

DE ASEMENEA, S'AU SINUCIS: *Ciandyar, secretarul partidului comunist armenian; Tomsky, șeful consiliului general al uzinelor; cekistul Karlov, colaboratorul lui Yagoda.*

DELA 1 FEBRUARIE 1937, AU FOST EXILAȚI: Sokolnikov, pe zece ani, fost comisar al finanțelor, fost reprezentant al U. R. S. S. la Londra; Karl Radek, pe zece ani, fost prim-redactor pentru politica externă la „Isvestia"; Stroilov, pe 8 ani; Arnold, pe 10 ani.

ARESTAȚI ȘI DISPARUȚI

Yagoda, comisar la interne, Rykov, comisar la comunicații, Bucharin, redactor la „Isvestia"; Beloborodov, călăul țarilor, Rajevsky, șef-redactor la „Journal de Moscou"; Serghei Sedov, fiul lui Trotzki; Rakovsky, fost reprezentant al Sovietelor la Londra; Bronstein, rudă cu Trotzki; Hjin, secretarul lui Postișev; Semașko, fost comisar la sănătate; Prokofiev, fost comisar-ajutor la interne; Pașukaris, fost comisar ajutor la justiție; Liadov, directorul Teatrului Mic; Mariassin, președintele Băncii de Stat; Kociubinsky, președintele comisarilor poporului din Ucraina; Blerov, consilier tehnic la ambasada sovietică din Paris; Arkus, subdirector la Banca Statului; reprezentanții asociației muncitorești din U.R.S.S.: Șislov, Stavkov, Nukuevsky, Budin, Fedin, Ruzmin, Gleserov, comisar ajutor la justiție, în Rusia Albă; Lominadze, fost membru al prezidiului Kominternului; comuniștii străini: Münzenberg, Eberlein, Karola Hegger, Strahler, Rocher, Cessoni, Max Neumann, Remmele, Ferezesch, Steni-Domsky, Kossak, Bratos, Arenstein, Pastamakas; Beridse, fost președinte al comisarilor poporului din Georgia; conducătorii georgieni: Bersenișvili, Cihladze, Hahanov, Marșania, Sarkissov, Kadeljaki, Gasviani, Tumanov, Akirtava, Țigrașvili, Kazarov, Anajin, Mudryj; Zifferovici, conducătorul comercial al secțiunii pentru luminarea poporului în republica germanilor de pe Volga; Mielik, conducătorul partidului în Tașikistan; Nemkovski, conducătorul tinerimii leniniene; Friedland scriitor; Averbach, scriitor; Dubini, scriitor; Gajduh, șeful edituriî de stat din Rusia Albă; Gulajan, membru al sovietului armenian; Jegazavan, comisarul pentru educație în Armenia; Smysny, secretarul lui Tukacevsky.

D. Griguță Filipescu admonestează pe național-țărăniști

Ziarul d-lui Griguță-Tantiemă „Epoca", se dă la național-țărăniști și la d. Mihalache...

Vi se pare poate de necrezut? Totuși, așa este! De când d. Griguță Filipescu-Tantiemă s'a convins că nu e nici o afacere să meargă alături de d. Mihalache, fiindcă nu vine la putere, caută cu orice preț un prilej de ceartă. Și eri, comentând un articol al oficiosului național-țărănesc din Cluj „România Nouă",

„Ce punem în loc?

Trebue să folosim tot... materialul pe care-l avem! Alegând bine, alegând atent, vom mai găsi și oameni mai puțin „blegi", etc. De pildă „iubitul nostru șef" d. Ion Mihalache...

A, sânt furmoase intransigențele în viața politică. In ce ne privește, noi le-am prețuit totdeauna, și dacă ne aducem bine aminte, par'că am și dat uneori dovada acestei prețuiri.

Dar măsurăm exact distanțele de la frumusețea liniei drepte până la ceeace are cu totul alt nume: superbia, — până la ceeace nu poate avea prețuirea noastră, pentru că această izolare este izolarea negației și acest ton protestatar are acente cari nu mai sânt numai ale intransigenții".

Pe scurt asta vrea să spună că n'ar fi rău ca d. Mihalache să-și cerceteze puțin lungul nasuiui...

Asta e semn rău! Să știți că d. Filipescu-Tantiemă a mirosit că nu vine d. Mihalache la guvern.

Italia a elaborat un plan de 6 ani
pentru punerea în valoare a bogățiilor din colonii

Roma, 22 (Rador). — *Consiliul de miniștri a decis punerea în aplicare a unui plan de 6ani pentru înzestrarea cu material tehnic a Africei orientale italiene.*

Pentru executarea planului s'a atribuit o sumă de 12 miliarde lire italiene.

Se prevede organizarea vieții economice și industriale a țării în scopul punerii în valoare a bogățiilor naturale.

Stiri și polemici

M. S. REGELE a sosit ieri în Capitală înapoindu-se din Basarabia.

*

ASTAZI după amiază se întrunește la ministerul industriei și comerțului comisia superioară a speculei.

Se vor studia rapoartele asupra aplicării primelor măsuri cari au fost luate de această comisie și se va aviza la noui măsuri pentru stăvilirea speculei.

*

D. VICTOR ANTONESCU, ministru al afacerilor străine, s'a înapoiat aseară în Capitală, venind dela moșia d-sale din Teleorman.

*

AZI după amiază, în fața d-lui jude instructor Mitulescu dela cab. IV instrucție, se va face confruntarea soților Mușu.

Ieri d. jude instructor Mitulescu a primit raportul de expertiză al institutului medico-legal în care se arată modul cum a fost împușcat Jean Liveanu.

*

DELA 1 IULIE se va aplica suplimentul II la tariful direct de mărfuri între Polonia și porturile maritime române.

Suplimentul cuprinde noulle taxe și sporul de 15 la sută C. F. R., spor care nu se va mai calcula separat.

*

MEMBRII ACADEMIEI Române au fost convocați în sesiune generală extraordinară pentru zilele de Marți, 22 și Miercuri, 23 Iunie, având să rezolve următoarea donației de 200 milioane lei, făcută de guvern din fondul cultural „Regele Carol II-lea"; autorizarea pentru contractarea unui împrumut în vederea construirii palatului Academiei.

ASTAZI după amiază, la ora 5, M. S. Regele Carol al II-lea va onora cu prezența Sa, în cadrul „Săptămânii vinului", sala Arta, unde sunt expuse pentru degustare produsele diferitelor regiuni vinicole din țară.

*

IN URMA intervenției Camerei de comerț româno-cehoslovacă la ministerul de industrie și comerț, delegația economică a guvernului a aprobat acordarea unei prime de cinci lei de fiecare kgr. de vin exportat în Cehoslovacia.

*

D. OCTAVIAN GOGA, președintele partidului național-creștin, a fost proclamat membru de onoare al partidului fascist pan-rus.

O delegație, în frunte cu prințul Alexandru de Lieven, a înmânat d-lui Goga, în ziua de 19 cor., diploma de membru de onoare.

*

AZI după amiază, la orele 4, toate autoritățile publice își vor relua activitatea.

*

D-nii MINIȘTRII Ion Inculeț și dr. Costinescu, cari au rămas în cursul zilei de ieri în Basarabia pentru a asista la inaugurarea spitalului din Ismail, s'au înapoiat astăzi dimineață în Capitală.

*

La UNIVERSITATEA de drept din Bratislava, a avut loc Sâmbătă 19 crt. o solemnitate cu ocazia căreia d. N. Titulescu a fost proclamat doctor honoris causa" al acestei Universități.

*

D. ARCIZSEWSKY, ministrul Poloniei, a plecat aseară la Varșovia, în vederea pregătirilor pentru primirea Majestății Sale Regele Carol.

In lipsa d-sale, legația polonă va fi condusă de contele Poninski, însărcinat de afaceri.

*

D. IULIU MANIU, care lipsește de mai mult timp din țară, și-a înștiințat prietenii că săptămâna viitoare va sosi în țară.

IN CURSUL acestei săptămâni, înainte de plecarea Suveranului în Polonia, se va ține un consiliu de miniștri.

Cu acest prilej se va discuta și da formă definitivă decretelor-legi pentru protecția muncii naționale.

*

D. MIRCEA DURMA, secretar general la ministerul de finanțe, a sosit eri în țară, venind dela Paris, unde a fost pertru aranjarea plăților la comenzile de armament efectuate în Franța, pentru cel de al doilea an contractual.

S'a hotărît ca transferul cuponului datoriei publice externe respectiv, să se facă în lire sterline hârtie, așa cum s'a susținut de guvernul român și nu în aur cum pretindeau reprezentanții creditorilor englezi.

*

REGIA AUTONOMĂ a căilor ferate, desminte în mod categoric informația apărută în unele ziare cum că s'ar intenționa concesionarea exploatărei serviciilor ei de autobuze și autocamioane pentru transportul de pasageri și mărfuri.

*

IN PREZENȚA d-lor I. Inculeț vice-președintele consiliului de miniștri, dr. Costinescu, ministrul sănătății, Sergiu Dumitriu, secretar general la ministerul de interne, s'a inaugurat ieri la Ismail spitalul de boli contagioase din acea localitate.

In drum spre Ismail cei doi miniștri au vizitat la Bolgrad, terenul pe care se va construi un dispensar al Crucii Roșii și spitalul orașului.

*

IMPLININDU-se 15 ani dela moartea marelui bărbat de stat Take Ionescu, Duminică 27 crt. se va face un pelerinaj la mormântul acestuia la Sinaia.

Pelerinajul va fi organizat de către foștii prieteni și admiratori ai defunctului.

*

LA 25 IULIE vor avea loc alegerile județene complimentare în jud. Gorj.

*

Varșovia, 22 (Rador). — **Toată presa polonă se ocupă pe larg de vizita pe care M. S. Regele Carol al României o va face în curând în Polonia.**

Cu ocazia acestei înalte vizite vor avea loc două mari parade militare: o paradă a trupelor și o paradă a forțelor aeriene.

Nenorocire de cale ferată lângă București
— Acceleratul București-Constanța a sfărâmat o căruță. Doi morți și doi răniți —

Acceleratul 901 București-Constanța după ce trecuse ieri de stația București-Grivița a surprins la bariera cantonului 19 dela Halta Cozieni, căruța locuitorului Gheorghe Mitrache din com. Gostin.

Căruța a fost sfărâmată.

Un sătean care conducea căruța a fost omorît. Deasemeni o femee. Soția cantonierului a fost rănită.

Caii au fost omoriți.

Rănitii au fost internați la spital.

Din cercetările făcute rezultă vinovăția cantonierului Ghinea Marin care nu închisese bariera la timp.

Desfășurarea crizei din Franța

— D. Chautemps se arată optimist. — Criza se va rezolva în cursul zilei de azi? — Ce majorități va avea noul guvern. —

Paris, 22 (Prin telefon). — *Graba ce s'a pus în rezolvarea crizei de guvern de către președintele Lebrun, care fără a mai îndeplini formalitățile obicinuite, a însărcinat pe d. Chautemps cu formarea noului cabinet, este datorită pe deoparte nevoei de a nu se lăsa loc la speculații financiare dată fiind cauza căderii fostului guvern, iar pe de alta temerilor ca grevele ce se desfășoară în unele ramuri muncitorești, să nu provoace turburări de stradă.*

D. Chautemps s'a consultat cu o parte din prietenii d-sale și a afirmat ieri că până astăzi la amiază va forma noul guvern. D-sa continuă consultările cu socialiștii și șefii altor grupări parlamentare și cu parlamentarii radical-socialiști.

SOCIALIȘTII ACORDA SPRIJINUL LOR

La consfătuirea ținută eri de grupul parlamentar socialist, d. Leon Blum după ce a expus cauzele crizei de guvern, a făcut apel la grupul socialist să dea sprijinul d-lui Chautemps pentru constituirea noului cabinet.

Astăzi de dimineață, s'a întrunit consiliul național al partidului socialist pentru a lua deciziuni în vederea atitudinii față de noul guvern. Până la ora când telefonez nu s'a luat încă nici o hotărîre. Se crede însă că partidul socialist va da sprijinul său noului guvern, desemnând câțiva din leaderii grupului parlamentar în cabinet.

COMUNIȘTII PENTRU MENȚINEREA FRONTULUI POPULAR

Ziarele comuniste lansează în coloanele lor apeluri ferme pentru menținerea frontului popular și arată că partidul comunist este gata să dea sprijinul său unui guvern ce s'ar întemeia pe programul Frontului popular.

D. CHAUTEMPS

Se pare însă că d. Chautemps, care ține foarte mult să sprijine guvernul său pe partidul socialist, nu crede oportun să se întemeeze pe o majoritate dată și prin sprijinul comuniștilor. Aceasta fiindcă d-sa își dă seama că în momentul de față îi trebue un cabinet care să satisfacă și dorințele moderate ale senatului și să-i dea și majoritatea necesară în Cameră.

Eri d. Chautemps a declarat ziariștilor că va forma un guvern de destindere care să asigure liniștea și normala desfășurare a vieții politice. D-sa a declarat, în momentul când se ducea să raporteze președintelui Republicii, rezultatul consultărilor sale, că speră ca până astăzi la amiază să poată da d-lui Lebrun răspunsul său definitiv.

La ora când telefonez d. Chautemps discută cu grupul parlamentar radical-socialist, după ce a avut o nouă întrevedere cu d-nii Blum, Daladier, Paul Boncour și Ivon Delbos.

Se crede cu stăruință că noul guvern va fi sprijinit pe grupul socialist al d-lui Blum și pe câteva grupări parlamentare din centrul stângii.

Lista probabilă a cabinetului

In legătură cu lista viitorului guvern, ziarul „L'Oeuvre" de azi dimineață publică următoarea listă probabilă:

Președinția consiliului: Camille Chautemps;

Miniștri de stat: Paul Faure, Paul Boncour, Albert Sarraut;

Justiția: Marc Rucart sau Ferrol;

Externe: Yvon Delbos;

Răsboiu: Daladier;

Aviația: Piere Cot;

Internele Max Dormoy;

Finanțele: Palmade sau Bonnet;

Comerțul: Bastid sau Elbel;

Marina miliatră: Campinchi;

Munca Labas sau Frossard;

Lucrările publice: Bedouce sau Brunnet;

Agricultura: Monnet.

Redactor responsabil: EUGEN VICTOR POPA

Tipografia ziarului „UNIVERSUL", str. Brezoianu 23—25 București

BIBLIOTECA CENTRALĂ UNIVERSITARĂ "LUCIAN BLAGA" SIBIIU

6 pagini 3 lei

ANUL VI, No. 776 Joi 24 Iunie 19

Taxa poştală plătită în numerar conform aprobării Dir. Gen. P.T.T. No. 118.370/1934

Porunca Vremii

TRIBUNA ZILNICA DE LUPTA NAŢIONALA ŞI CREŞTINĂ

In naţionalismul nostru „Regatul Românieі este un stat naţional unitar şi indivizibil" cum zice articolul 1 din Constituţie.

Acest stat este creat adică constituit de Români şi deci în Români este sursa fiinţei lui; în el se găseşte sursa drepturilor Românilor. Statul român se compune din puteri care emană dela naţiune, nu dela mai multe naţionalităţi.

ISTRATE MICESCU

Abonamente anuale: Lei 1000 pentru instituţii şi sprijinitori; Lei 800 pentru oraşe; Lei 600 pentru sate. Se primesc şi abonamente pe 6 şi 3 luni

Ori ce sumă se poate trimite prin Casa de economii şi Cecuri poştale (CEC) astfel: ABONAŢII PENTRU CONTUL 1224; DEPOZIARII „ „ 10405

Director: Dr. ILIE RĂDULESCU

Redacţia şi Administraţia: BUCUREŞTI I, Str. Sărindar 18

TELEFON: Direcţie, redacţie 4.1853; Ad-ţie, publicitate 4.1852

Români şi Românce perseveraţi în lupta pentru triumful naţionalismului

Ţara şi Mareşalul Averescu

Execuţiile sângeroase din Rusia Sovietică, senzaţionala şi precipitata răsturnare a d-lui Leon Blum, ca şi alte fapte palpitante petrecute între hotarele ţării ne-au sustras dela comentariul şi sublinierile pline de satisfacţie, pe cari am fi fost datori să le facem pe marginea apropierii, fie şi platonice deocamdată, dintre d. Mareşal Averescu şi partidul naţional-creştin. Evenimentul este însă atât de important, domină într'atât actualitatea şi viitorul prin consecinţele pe cari le poate dezlănţui în politica internă, încât nu numai dintr'o adâncă plăcere, dar şi dintr'o obligaţie de conştiinţă, ne simţim atraşi să-l examinăm.

Nu ştim ce-a fost între d-nii Mareşal Averescu şi Octavian Goga. A avut sau nu loc întrevederea Cela Predeal, despre care a vorbit presa? Nu se poate preciza. Din dezminţirile cari s'au produs şi dintr'o parte şi dintr'alta, opinia publică n'a rămas prea lămurită. Mai curând, nota apărută alaltăeri, în oficiosul d-lui Mareşal, „Indreptarea" — notă care, fără să se preocupe de-a desminţi, îi întreba pe jidani de ce sar atât de arşi de-o problematică întrevedere — a avut darul să pună lucrurile la punct într'o anumită direcţiune.

Dacă, repet, nu ştim cât de reală a fost conversaţia dintre cei doi oameni politici, am fost totuşi în măsură să înregistrăm imensa resonanţă, pe care vestea întrevederii Averescu-Goga a avut-o în opinia publică. Cu cât se alarma şi făcea spume mai multe presa judaică, cu atât creştea satisfacţia în inimile româneşti. „Ce e cu întâlnirea Averescu-Goga? Se uneşte Mareşalul cu naţional-creştinii" ? am fost de sute de ori întrebaţi din toate colţurile ţării. Intr'o scrisoare, pe cât de simplă, pe atât de emoţionantă, un bătrân, fost luptător din Focşani, îşi mărturiseşte astfel speranţele pe cari i le-a răscolit în suflet această întâlnire: „Oh, unde dă Dumnezeu să-i vedem laolaltă pe „tătucu" cu patriarhul A. C. Cuza!? Aş scoate un oftat de uşurare. Mi-aş spune la 70 de ani ai mei: acu sunt sigur că n'am să mor înainte de-a vedea împlinită „România a Românilor".

Are rost această satisfacţie? Are vre-o îndreptăţire toată această explozie de noui speranţe cari s'au înfiripat pe simplul svon al unei întâlniri?

Fără îndoială că da. Nu e nevoie să adâncim prea mult o analiză. O colaborare, un front de luptă Averescu-Cuza-Goga ar da prilej unei însufleţiri delirante. Mareşalul n'are partid. Cei câţiva prieteni politici, cari şi-au legat viaţa de d. Averescu, nu alcătuesc nici prin număr, nici prin blestematele moravuri politice cari ne stăpânesc, un partid. Dar de ce-ar avea nevoie Mareşalul Averescu de partid, când personalitatea lui trage mai mult în cântar decât discutabila valoare electorală a şapte partide şi când nu dela clientela electorală a politicianismului nostru, ţara îşi aşteaptă mântuirea? Mareşalul Averescu este o figură dintre cele mai iubite şi respectate, nu numai de lumea ostăşească, de generaţia războiului de Intregire, dar de întreg sufletul românesc pe care nu l-a prostituat încă politica. Sunt şi azi mulţi, foarte mulţi oameni, cărora le este deajuns să pronunţe numele lui Averescu, pentruca în colţul ochilor să li se ivească o lacrimă. Vă închipuiţi ce-ar fi pe această ţară, din ce în ce mai mult naţionalistă şi creştină, să-l vadă pe Mareşal îmbrăcând din nou tunica de campanie, pornind la un nou război de eliberare, ratificând ei, Mareşalul Averescu, cu strălucitul lui prestigiu, ofensiva de mântuire a neamului românesc din stăpânirea lui Izrael!

Nu văd ce-ar putea să stea în calea unui bloc Averescu-Cuza-Goga. Sentimentele sale pentru Iuda atotputernic, previziunea sa faţă de consecinţele funeste ale pericolului ovreesc, ilustrul Mareşal şi le-a mărturisit încă din 1924, la Focşani. Dificultăţi de ordin electoral, piedici izvorîte din ambiţii personale, nu întâlnim, deopotrivă. Mareşalul Averescu n'a făcut niciodată politică de club, nu şi-a îmbuibat partizanii, nu le-a cultivat apetiturile şi ambiţiile. Din punct de vedere al prizei cu massele populare ale ţării, partidul naţional-creştin, una, poate cea mai puternică, dintre forţele politice ale ţării, e capabil să înfrunte orice examen electoral. Noi nu militâm aci pentru un interes personal. Nu ne preocupă de cât izbânda ideii naţionale. Ei bine, putem face o afirmaţie categorică: ideia naţională ar realiza nu unul, ci dintr'odată zece paşi înainte, în ziua când norocul acestui neam ar transforma o dorinţă unanimă a ţării, într'o realitate: Frontul Averescu-Cuza-Goga. Sunt convins că de-a doua zi tot ce este simţire sau grupare românească, politică sau profesională, ar gravita vijelios în lumina răscolitoare a acestui bloc de salvare naţională.

Nu facem pronosticuri. Adresăm mai curând unele apeluri călduroase, cerem să se încordeze unele sforţări din ambele tabere, spre a se găsi cât mai curând puntea de aur a Frontului Averescu-Cuza-Goga.

Ţara l-a avut totdeauna, în clipele ei grele, pe Mareşalul Averescu, la puntea de comandă a destinelor ei. Ţara îl vrea şi astăzi, la răspântia la care am ajuns, pe ilustrul mareşal, în fruntea oştilor ei eliberatoare.

Ing. RADU ILIESCU

Strigă BLUMENFELD din apă:
„— Sări, cucoane, de mă scapă!
„Scapă-mă, frate iubite,
„Pân'ce apa nu mă 'nghite!.."

SADOVEANU iute sare
De pe mal, în apa mare,
Şi ştiind grozav să 'noapte,
Pe JIDAN afară'l scoate!

Dar — scăpat — JIDANUL, iată
Cum îi dă a lui răsplată:
Un picior puternic foarte,
Că l'a fost scăpat de moarte!...

La un congres iudaic

Am făgăduit că ne vom ocupa pe larg, de congresul partidului evreesc, ţinut în Capitală, după ce, mai întâi, desbaterile sale vor fi publicate în „Curierul izraelit", pentru a avea materialul documentar întreg. Aşteptând, chestiunea nu se poate perima, pentrucă o asemenea discuţie este astăzi, de o teribilă actualitate. Totuş, pentru a nu întârzia prea mult, punând la încercare răbdarea cetitorilor noştri, vom deschide acum paranteza acestui examen, pornind dela rezumatele publicate în diverse ziare, de unde se poate vedea, limpede, natura luptei iudaice în ţara noastră.

Aşa dar, zilele trecute s'a ţinut în Bucureşti, congresul partidului evreesc din întreaga ţară. Au fost de faţă numeroşi delegaţi din toate provinciile şi organizaţiile. Şedinţele au avut loc în sala „Tomis". Congresul a fost foarte populat. Jidanii din Capitală, cuprinşi de fiorii bătăliei, excitaţi până la isterie, de sirena răscoalelor iudaice, porniţi spre violenţă şi provocare, s'au adunat în impozantul lor congres, pentru a manifesta, prin copiosul lor număr, solidaritatea în jurul unor revendicări, cari nu sunt altceva decât avertismente pentru noi. Mărturisim, din capul locului, că ne-a surprins îndrăzneala aceasta, aproape fizică a credincioşilor lui Niemerover. Am cunoscut, poate, altfel de evrei, al căror curaj moral nu ne-a mirat. De data aceasta ne găsim în faţa unei populaţii care-şi verifică muşchii şi-şi ascute cuţitele. Tinerii cu părul creţ şi nasul coroiat, organizaţi în unităţi disciplinate de luptă, legiuni de fete durdulii şi energice, bătrâni cu chipuri de patriarhi şi rabini transformaţi, subit, în căpitani de oaste — iată câteva aspecte caracteristice ale congresului evreesc. Se poate vorbi din nou de Macabeii care se revoltă şi de mistica fascismului iudaic...

Faţă de partidele politice existente, congresul evreesc s'a simţit dator să ia o atitudine categorică. Astfel, partidul liberal a fost viu criticat pentru că ar fi încurajat curentele de dreapta şi acum vrea să aplice legea pentru protecţia muncii româneşti. Partidul naţional-ţărănist a fost învinuit de trădare: s'a rostit cuvântul felonie! — pentrucă, deşi a câştigat câteva lupte electorale, cu sprijinul voturilor semite, s'ar fi lepădat, public, de jidani, ceace nu este tocmai exact, pentrucă Sâmbătă seara, d-nii Virgil Madgearu, Armand Călinescu şi Mihail Ghelmegeanu se aflau în casa lui Max Auşnitt, iar, altădată, nu de mult, după alegerile din Capitală, d. dr. N. Lupu a dat o masă în cinstea electorului Iacob Friedman şi i-a ţinut un elogios discurs. Partidele naţionaliste au fost, pur şi simplu, plasate în jungla barbariei şi sovinismului.

Congresul evreesc a fost, mai ales, un vehement rechizitoriu, împotriva întregului popor românesc, despre care s'a spus că se îndepărtează dela cumînţenia pe care i-o prescrie Kalman, transformându-se într'o colectivitate stăpânită de ură şi de instincte primitive. Câteva accese profetice au dat acestei adunări protestatare o notă de mesianism. Israel nu renunţă la privilegiile sale biblice. Israel mai vrea încă şi astăzi să conducă, să dea directive, iar când se 'ntâmplă altfel, furia sa milenară împotriva oricărei naţiuni, împotriva neamurilor creştine, în special, nu cunoaşte nici-o limită. Jidanii ne ameninţă. Ceeace dovedeşte că sunt conştienţi de puterea lor.

Prin tot ce s'a rostit în acest congres, evreii au arătat că sunt evrei, că se mândresc a fi evrei, că vor să rămână, mai departe, în istorie evrei. Ei se retrag în revendicările lor de ghettou. Iată ce s'a hotărît, în rezumat: 1) evreii sunt o minoritate, recunoscută prin tratatele cari şed la baza statului român actual şi orice atingere adusă acestei minorităţi, este o atingere a acestor tratate (jidanii vor, mai ales, salvarea tratatelor, chiar dacă ar trebui să piară neamul românesc!); 2) să se dea jidanilor dreptul de a dobândi bunuri rurale: pământuri; 3) să se înfiinţeze cooperative şi ateliere pentru populaţia evreiască; 4) să se întemeieze cluburi sportive jidăneşti; 5) să se înfiinţeze spitale şi biblioteci iudaice; 6) muncitorii jidani să fie pregătiţi în spiritul sinagogii; 7) să ia naştere secţii feminine semite; 8) să fie liberă propaganda în Ardeal, în limba maghiară; 9) un nou secretariat la Iaşi (aviz lui Gheorghe Cuza); 10) situaţia evreilor din sud-estul Europei să fie discutată la congresul mondial evreesc dela New-York, care se va ţine la toamnă.

Jidanii nu se apără în calitate de cetăţeni, ci de jidani, înţelegând să fie socotiţi ca o minoritate. Când este vorba de drepturi, apelează la Constituţie şi la prerogativele lor de cetăţeni. Când, însă, e vorba de privilegii se declară minoritate. Noi socoteam că ne găsim în luptă cu o categorie de cetăţeni, nemulţumiţi de directivele generale politice şi ne dăm seama că ne aflăm în faţa unei minorităţi naţionale. Uneori jidanii pretind că sunt o confesiune şi-şi spun români; altădată, cum este acum, vorbesc de naţionalitatea lor şi se închid în drepturi de minoritate.

Lupta împotriva unor cetăţeni e grea. Lupta împotriva unei minorităţi refractară naţiunii dominante, ia alt caracter. Ea se justifică prin ciocnirea celor două ideaiuri, prin conflictul dintre cele două tendinţe. Jidanii, organizându-se în minoritate, cea mai neloială minoritate, pledează pentru antisemitism...

I. P. Prundeni

Români şi Românce

Ne plângem mereu c'am ajuns străini în ţara noastră, că toate avuţiile ţării au fost acaparate de venetici şi că însăşi viaţa noastră spirituală este falsificată de jidani.

Dincolo însă de bocetele noastre, de babe, nici un semn de protestare sau de reacţiune.

Să spargem geamurile sau să reacţionăm prin brutalitate? Nu. N'are nici un sens. Până la urmă geamurile sparte, le plătim tot noi contribuabilii Români.

O singură măsură, paşnică, legală, de solidaritate morală şi naţională: nu cumpăraţi, nimic dela jidani. Nu le lăsaţi, sub nici o formă, banul vostru!

Cămaşa de forţă

D. general Negrei redivivus.

D. general Gabriel Negrei nu mai scrie la „Adevărul". Scrie, în schimb, la „Dreptatea".

Şi iată ce scrie:

„Ţăranul român, A CARUI număr de voturi, singur poate indica guvernul, ESTE PRIN FIRE DE O TOLERANŢA CREŞTINEASCA CUNOSCUTA DE VEACURI...", etc.

Intr'adevăr, ţăranul român este aşa de tolerant, încât se lasă să fie chiar împuşcat de unii politicieni naţional-ţărănişti...

Etica Sărindarului

Aţi băgaţi de seamă că în povestea Muşi-Livianu, ziarele din Sărindar au veştejit gestul celui dintâi?

Unul dintre perciunaţi, Bruneа-Fox, cel cu fetele dela Malta, stropia cu cerneala lui neagră şi infamă sentimentul cinstei şi al onoarei. „Ce sânt astea?" — scria el. Astea sunt baliverne exaltate de etica Evului Mediu.

Nici noi nu încurajăm asasinatul, ori în ce împrejurare s'ar produce el. Dar exaltăm simţul demnităţii, al onoarei şi al virtuţii.

„Dimineaţa" nu poate înţelege toate acestea. In paginile ei, nu de mult, o tărtancă, E. Marghita pe numele ei, făcea, împreună cu d-na Ţuţu Ralea — nu-i cumva soţia profesorului universitar, directorul ziarului „Dreptatea"? — făceau, zic, într'un cor lipsit de orice pudoare şi simţ moral, apologia...

Dar ni-e nouă ruşine să spunem cui făceau apologia!

„Legături" româno-palestinene şi realitatea lor

Răsfoind buletinele societăţii româno palestinene, respectiv ale Camerei de comerţ cu acest nume, am rămas uimit de nişte faimoase „legături" pe care le avem cu Tel-Avivul palestinean. Revelaţii interesante şi de prost gust aduce d. dr. *A. Mibashan*, care scrie „convingător" că PALESTINA ESTE UN HINTERLAND AL ROMANIEI, iar *„România este ospitaliera ţară unde se pot plasa cu cea mai mare uşurinţă mărfurile din Palestina"*. Mai departe consideră acţiunea economică a Palestinei diminuată din cauza mişcării antisemite din Germania, şi cea din România, începând cu 1933. Probă evidentă stă împăratul Palestinei din România, inferior faţă de Cehoslovacia şi Polonia. (Adevărat boicot!). Şi ca să se vadă „legăturile" arătăm ce-a importat dela noi între 1933—1936: orz, fasole, lemn felurit şi fasonat, petrol, benzină, uleiuri în valoare de circa 500.000 lire palestinene şi au exportat: azime (?!), miere (?), lămâi, portocale, grape-fruits, struguri (?!) untdelemn, sesam, săpun (?!) cărţi imprimate (?!).

Să ne ierte Dumnezeu că noi n'am mâncat nicio azime dar nici miere (asta putem să le exportăm noi), fructe puteam să le importăm şi din altă parte, strugurii — aceasta-i povestea, constitue o ruşine ca să importăm. Săpunul puteau să şi-l reţină ca să-şi spele păduchii, iar cărţilor de propagandă subversivă le stă mai bine în flăcările focului

Dar autorul articolului este şi-ndrăsneţ, ca să nu zic obraznic, fiind că dă lecţii de morală şi insinuiază: *„In ritmul nou al vremurilor noastre (care?), multe fenomene cresc năvalnic, răsturnând prejudecăţi, idei preconcepute, concepţii fixate, şi croiesc drum larg progresului şi pacificării generale a oamenilor şi naţiunilor.*

Iată cum în ciuda unor anumite manifestări morbide, în pofida agitaţiilor diferitelor „ISME", cari neagă civilizaţia şi ponegresc eforturile cinstite ale amicilor păcii (?!), şi colaborării dintre naţii, a fost cu putinţă să se înfăptuiască o alianţă economică, cu largi perspective între România şi Palestina, între poporul paşnic şi muncitor dela gurile Dunării şi între protagoniştii activi şi întreprinzători ai statului iudeu de mâine.

S'a recunoscut superioritatea omenescului şi a economicului faţă de diversiunile întemeiate pe reaua credinţă. Condiţiunile comerţului contează mai mult pe latura psihologică, menajându-se comerciantul evreu — importator şi exportator — comerciant cu o mentalitate cunoscută".

Auziţi cum suntem trataţi „NOI" doar ca „popor paşnic şi muncitor" iară „EI" „protagonişti activi", etc. etc.... evrei-români, însă viitorii evrei ai statului iudeu de mâine.... Palestina este hinterlandul Românieі... România să-şi menajeze negustorii ei jidovi....

Şi acest jidov autor mai scrie că *„nu vom uita că în fruntea României s'a aflat totdeauna un guvern liberal care ne-a ajutat după războiu* (au uitat pe trezorierul din 1931) *să realizăm drepturile asupra Palestinei"*.

Era inutil să mai vorbească de iubirea trupească cu partidul liberal, căci este prea cunoscută. Dar cine formează consiliul de administraţie al acestei Camere de comerţ. Să-i vedem: membri de onoare d-nii Ion Lugojianu şi V. P. Sassu, fost şi actual ministru (este vorba de anul 1933 şi 1934), comitetul director: Th. V. Orghidan, prof. Brancovici M., Adolf Bernhardt, casier S. Herdan, secret. g-ral dr. Mibashan. Consiliul: Max de Anhauch, Ad. Bernhardt, prof. I. Botez, prof. I. Brancovici, ing. I. Dumitrescu, GR. GAFENCU (direct. Timpului *lui Eminescu)*, S. Herdan, Take Manicatide, ing. E. Marian, dr. A. Mibashan, av. Negel, ing. Olteneanu, Th. V. Orghidan, Popa Apostol, Filip Rosenstein, Martin Şain, comandorul Alfons Sion (!?), ing. Vermes E., av. Weismau, M. Zentler.

Cine-s fondatorii? Anhauch şi Auşnit, Bischof, Em. Brancovici, Os. Calmanovici, Gr. Cristodorescu, Centrala Morarilor din România, Fabr. „Gavana", N. Mănescu, L. Margulies, Fabr. „Minerva", Aurel Ion Popescu, Prodanoff, I. Rafail, I. Rudberg, Fred Şaraga, M. Şapira, I. Vinter şi toţi cei mai sus enumăraţi.

Atunci ne explicăm de ce atâta dragoste pe capul d-lui dr. Mibashan, şi a tovarăşilor săi de afaceri şi nu ne mai mirăm de loc de neromânismul unor „fii româno-palestineni" legaţi de mâini şi de picioare cu aurul judaic.

I-am scris pe hârtie să-i cunoaştem cu toţii mai bine.

I. G. Dimitriu

I l-a ucis pe Jean!

de N. CREVEDIA

— Auliu, auliu, — mi l-a ucis pe Jean! Jănică, Jănică! Ce să mă mai fac eu fără el. Daţi-mi voie să mă duc, să-l mai văd odată. Să-i duc două creioane... Jănică, Jănică, adoratule şi frumosule...

— Doamnă, sunteţi căsătorită. Soţul d-voastră... — îi replica d-nei Muşi judecătorul de instrucţie.

— Lăsaţi-mă. Lăsaţi-mă'n pace. Lăsaţi-mă să-l văd, să-i duc două crioane. Că Jănel avea obiceiu dă băga crioanili'n gură. Ce drăguţ erea iel, cân' băga crioanili'n gură... Ah, Jeane, Jeane, iubitule şi drăgăstosule...

— Doamnă, aveţi două fetiţe, ar trebui să vă gândiţi mai degrabă la ele.

— N'are-aface. Eu îl am pe Jean. Eu vreau să-l mai văd pă el. Ah... ah... pă Jănel care băga el frumos crioanili'n gură dă făcea poizii. Ce drăguţ erea! Bibiloiu... Şi pisoiu... Că erea parfumat şi decoltat şi purta corset şi pantofi pembé. Şi-avea voce ca a lui Moscopol...

— Doamnă, dar viitorul d-voastră..

— Nu vreau să ştiu. Eu vreau să mă duc să mor lângă Jean. C'avea frează şi da pe ea cu briiantină şi'avea dungă la pantaloni şi cămaşă dă ob' sute dă lei. Şi-avea ghete cu scârţâitori şi mănuşi de piele dă porc. Şi-avea unghiile făcute. Jeane, mumosule şi somnorosule şi barosanule şi ţiganule care fumai frumos şi daî fumul afară pe nări, când ridicai tu'n sus deşt'ol mic şi puneai picior peste picior. Ooof, să mă'ngropaţi lângă el, în rochia de mireasă...

Cam în acest cadru pasional s'a desfăşurat drama dela Soc. „Adriatica", al căreea unul dintre eroi a căzut odată cu guvernul Blum.

Spuneam în articolul de Luni, că în toate tragediile acestea sentimentale, intră şi o doză de imponderabil pe care nu poţi să-l comentezi. In ecuaţie, trebuie să fie cineva vinovat: ori soţul, ori doamna, ori amicul casei. Iar poruncile dragostei când vin, nu se discută — ci se execută...

Despre avocatul Muşi, toată lumea spune că era tare cumsecade, că alerga, că aducea 'n casă, etc., etc. Şi toată suflarea, inclusiv noi, precum vedeţi, aruncăm cu piatra în biata inconştientă care nu merita braţul unui intelectual, ci al unui prea-cinstit bărbier-patron. Numai că într'o căsnicie, nu e destul să aduci parale, vinuri scumpe, icre negre şi trufandale. Intr'o căsnicie, trebuie să aduci acei ceva imponderabil şi indefinisabil, un pom al binelui s'al răului, după care suspină toate femeile.

După cât se pare, Ion Muşi l-a adus şi pe acesta. Două suflete de copile înfloreau Raiul lor familiar.

Dar doamna s'a plictisit. Femeia modernă se plictiseşte. Pe Eva zilelor noastre, n'o mai mulţumeşte orice. Timpul s'a scurtat şi ziua şi noaptea, laolaltă, nu mai fac, — vorba d-lui Arghezi — 24 de ore. Trăim epoca avionului la scară şi, ca şi când am şti că peste câţiva ani numai, pământul se va scufunda, căutăm să gustăm cât mai adânc momentul acesta dulce care, într'adevăr, nu se va mai întoarce niciodată.

Dar omenirea nu a mai trecut şi altă-dată prin epoci la fel? Ba a trecut. Rafinaţii ultimei epoci greco-romane tot cam aşa înţelegeau şi ei să petreacă viaţa aceasta scurtă. Să profităm, să stoarcem toată frumuseţea din clipa aceasta trecătoare —esclama poetul Horaţiu.

Şi, totuşi, lumea a străbătut epoca Evului Mediu, atât de bogată în reculegere, abstinenţă şi resemnare. Ce-ar fi făcut o d-nă Muşi in vremile acelea când soţii erau numai pe drumuri depărtate, când purtau războaie permanente, iar *„garofiţa*, rumenă şi suavă" rămânea acasă să conducă toate treburile castelului, ori ale micei gospodării a arcaşului?

Innainte vreme, lumea trăia greu de tot şi trăia în nesiguranţă. Astăzi, oricât ar fi de scumpă viaţa şi remuneraţia de mică, se trăieşte frumos.

Numai femeile, dulcea specie inferioară (aş fi vrut să dedic acest articol cuiva foarte suplu din preajma condeilului acesta; cuiva care în preajma unui examen la Sorbona din Cluj, se îngropase în tomuri, ca Nicolae Iorga!) — numai sexul de trandafiri de lună, zic, pare nefericit.

(Continuare în pag. II-a)

Crucea dela Tiflis

Execuţiile dela Moscova cari au înspăimântat conştiinţa întregeі lumi civilizate, s'au produs în ziua când mama lui Stalin murea la Tiflis. Ziarele străine ne-au informat, cu lux de amănunte, că bătrâna Djugachvili, — acesta este numele adevărat al dictatorului dela Kremlin, Stalin fiind numai un pseudonim al lui luat în timpul revoluţiei şi care, aproximativ, înseamnă tare ca oţelul, — în ultimile luni ale vieţii, bătrâna zic, se ducea zilnic la biserică unde rămânea îngenunchiată, ore întregi, în faţa altarului rugându-se pentru ea şi pentru fiul ei. Faptul este atât de impresionant încât pare neverosimil pentru aceia cari nu ştiu că mama dictatorului a vrut să-şi facă fiul preot şi a suferit o mare dezamăgire sufletească văzându-l că alege calea revoluţionară. Dar aşa este. Aşa ne informează cei mai emeriţi biografi ai lui Stalin şi cei mai bine informaţi istorici ai revoluţiei comuniste.

Cazul acesta de covârşitoare profunzime spirituală aduce în discuţie şi atacă totodată, una din problemele fundamentale ale marxismului.

Eroii revoluţiei din Octombrie 1917, muncitorimea comunistă din toată lumea ca şi doctrinarii marxişti şi-au imaginat că pot clădi o lume cu totul nouă izgonind pe Dumnezeu din conştiinţa unui mare popor. S'au înşelat amar. Nu s'au scurs nici două decenii dela instaurarea regimului comunist în Rusia şi în noua constituţie dată popoarelor slave de către Stalin se prevede libertatea cultului. Şi în adevăr, cu toată infernala şi drăceasca luptă dusă de besbovnici împotriva ortodoxismului, luptă în care au fost ucişi milioane de credincioşi, — acum bisericele au început să fie redeschise prin fosta pravoslavnică Rusie.

Rechemarea aceasta a lui Hristos tocmai în lumea păgânătorilor lui are o înaltă semnificaţie etică şi religioasă.

Omul, şi mai ales popoarele, nu pot trăi fără credinţă, fără Dumnezeu. Incercarea de izgonire a lui Hristos din sufletul omenesc a rămas numai o tentativă drăceasca, de inspiraţie pur iudaică, prin care s'a făcut dovada că nu se poate altfel. Că omul nu există ca atare fără Dumnezeu.

Şi acum Stalin, Ţarul roşu, redeschide, pocăit, uşile bisericilor pe cari credea că le va ţine aşa încuiate, până la prăbuşirea zidurilor. Iar mama lui Stalin, bătrâna aceia pioasă care toată viaţa a trăit la Tiflis rugându-se pentru păcatele ei şi ale fiului ei, după cum ea singură a mărturisit înainte de moarte, nu a fost nici o clipă sdruncinată în tăria credinţei de fiara anti-dumnezeiască ce încolţise în inima fiului...

Iar acum bătrâna mamă a despotului dela Kremlin, doarme somnul nesfârşit acolo, la Tiflis, într'un cimitir, având, după dorinţa sa, o cruce, la căpătâi...

Ce întortochiate şi cât de necunoscute, sunt fiordurile sufletului omenesc!.

Stalin, care a vrut să transforme sufletul omenirei slave, care numără 170 milioane de suflete, n'a reuşit să-şi apropie de el, de credinţele lui nici cel puţin pe mama lui! Oricât ne-am crede de înţelepţi şi atoate ştiutori totuşi când mintea noastră vrea să înţeleagă rosturi pe cari nimeni nu le-a putut înţelege, nu reuşeşte şi rămâne neputincioasă.

Lenin, Trotzki, Stalin şi toţi cellalţi conducători comunişti au vrut să fie ei Hristoşi să creeze o nouă lume. Şi n'au reuşit. Dece? Dumnezeu ştie.

Noi ştim numai că din toată lupta bolşevicilor împotriva lui Hristos, creştinii s'au ales cu bisericile deschise, iar Stalin, acest Tartor al creştinismului, e mustrat în permanenţă de o cruce care păzeşte un mormânt, undeva, pe la Tiflis...

Ştefan Ionescu

SPORT

Insfârșit!...

Vom avea echipă românească în matchul cu Suedia?

In mod normal, așa trebue să fie, jucătorii români sunt astăzi în cea mai bună formă. Patru români la înaintare... Dacă nici de data asta...

Duminică România întâlnește Suedia la A. N. E. F.

Comisia de selecție se întrunește Joi seara pentru a alcătui echipa...

Se știe că în coloanele acestea s'a dus o luptă oarbă pentru cucerirea unei poziții la care avem tot dreptul, în sportul românesc, și care totuși ne-a fost refuzată sistematic

DE DATA ASTA, NU...

De data aceasta însă *se pare că publicul românesc, opinia publică sportivă românească va încerca Duminică o mare satisfacție.*

Jucătorii români se află în formă cu mult mai bună decât cei minoritari.

Am putea alcătui imediat o echipă de unsprezece flăcăi sdraveni cari ar putea spăla rușinea înfrângerii de acum doi ani, cu 7-1, a echipei pseudominoritare, care ne-a reprezentat, chipurile, la Stockholm.

IN CEL MAI RAU CAZ INSA CEL PUȚIN OPT ROMANI VOR TREBUI SA FIGUREZE IN REPREZENTATIVA NOASTRA NAȚIONALA DELA 27 IUNIE.

O știe asta toată lumea.

O spun specialiștii.

O strigă gazetele nevândute intereselor minoritare.

O recunoaște și comisia de selecție — măcar așa, discret.

Nimeni nu poate contesta, cel puțin în momentul de față, că, numai o echipă românească ne-ar mai putea reprezenta cu succes în matchul cu Suedia.

Și asta nu numai pentrucă avem încredere în „naționalele" românești fiindcă ele nu ne-au făcut niciodată de râs (cele minoritare, de zeci de ori).

Nu numai pentrucă așa ne cere cea mai elementară mândrie și demnitate de sânge.

Nu numai pentru rațiunea că footballul românesc nu mai este azi în fașă, ci a păsit de multișor în faza care precede maturitatea, dacă nu cumva se confundă chiar cu ea.

Ci pentrucă în afară de toate acestea, o echipă românească se impune fiindcă din păcate astăzi românii sunt mult mai buni decât minoritarii, în toate compartimentele.

Ultimele săptămâni au dovedit cu prisosință acest fapt.

Dar să analizăm pe individualități...

SFERA NU SUFERA COMPARAȚIE...

Postul de fundaș dreapta a fost ocupat în matchul cu Belgia de Bürger. Timișoreanul a corespuns atunci — trebue s'o recunoaștem. Intre timp însă Sfera — jucătorul în permanență sabotat de federație — a fost cel mai bun în matchul cu Ujpest, la București, iar Duminică a făcut o partidă strălucită la Budapesta.

In timp ce Bürger făcea un joc sub mediocru în fața Rapidului, care a câștigat astfel confortabil cu 5—1 asupra Ripensiei.

JUHATZ ȘI RAFINSKY

egal de modești în ultimele partide, nu și-au desmințit deloc forma mediocră din matchul cu Belgia.

Introducerea lor în națională ar însemna mai mult decât o greșeală. O gafă.

In locul lor pot fi aleși cu ușurință înlocuitori din lotul: Nistor, Gain, Rășinaru, Befa, Deheleanu, Dobra, Pop, Lazăr, Brandabura, etc.

In special Rășinaru e mai bun „cu un cap" decât „faimosul" Iuhatz.

PATRU ROMANI LA INAINTARE

Punctul forte al echipei, va trebui însă să-l constituie linia de atac.

In mod normal, lăsând la o parte chiar considerațiile de natură etnică, nu mai puțin de patru români vor trebui să joace la înaintare în matchul cu Suedia.

Și toți, unul ca unul...

Să-i luăm pe rând.

GEORGESCU — n'are rival pe aripa dreaptă. Nici Bindea nu-l mai poate amenința. Nu mai vorbim de Beke, pe care însăși „comisia de protecție" n'a mai avut curajul să-l cheme la trial. Deci un post, rezolvat.

MOLDOVEANU — cel mai bun interdreapta la ora actuală, colegul de club al lui Georgescu cu care se înțelege de minune, este cam cu două clase superior adormitului Kovacz (un fel de Korony al naționalei) care, totuși, inexplicabil lucru, a fost introdus în lotul selecționabililor probabil cu scopul de a se putea sabota în ultimul moment românizarea.

PLOEȘTEANU — n'are contracandidat ca inter stânga (adevăratul său post).

Totuși Ploeșteanu n'a fost trecut în lotul selecționabililor, preferindu-se Bodola, *care se găsește într'o formă mizerabilă.*

GICA POPESCU—cel mai bun înaintaș din matchul cu Belgia, nu poate fi înlocuit în echipa națională.

Singurul său rival serios ar fi Bogdan, *dar nu vedem nici un motiv pentru care am putea retrage creditul, admirabilului „Gică". (Și să-l vedeți pe flăcău în matchul cu Suedia, când n'au să mai fie unguri cari să-l saboteze !...)*

Cât despre Dobay, complect ridiculizat de Vintilă în matchul Rapid—Ripensia (5—1) ar fi neserios să ne gândim la introducerea lui în națională.

Ar fi prea, prea...

Dar apropos, Dobay a fost trecut pe lista selecționabililor și Gică nu...

In tot cazul, echipa se alcătuește mâine...

Greșelile cari s'au făcut acum, omisiunile grave pe care le înregistrăm astăzi, pot fi reparate...

Ne place să credem că vor fi. Altfel, nu ne-am putea reține revolta. Așteptăm.

*

Astfel stând lucrurile, noi spunem doar atât, opiniei publice românești.

Situația e clară. Românii sunt mai buni. Cu mult mai buni.

Dacă nici de data asta nu vom avea echipă românească, să știți, fraților, că a fost vânzare.

Vânzare murdară...

Anastase Iftimie

Suedezii sosesc Vineri

Pentru matchul de la 27 Iunie federația română de foot-ball a trimis o adresă oficială celei suedeze pentru a stabili un acord asupra schimbării a doi jucători în cursul partidei.

Răspunsul suedezilor este așteptat în cursul zilei de astăzi.

Ca amănunt suplimentar precizăm că belgienii, cărora li s'a făcut aceeaș propunere, au refuzat să-i dea curs .

SUEDEZII SOSESC VINERI DUPA AMIAZA CU AVIONUL

Adversarii noștri de la 27 Iunie și-au anunțat sosirea în București pentru ziua de Vineri 25 Iunie.

Suedezii vor veni cu avionul, la orele 16,30, sosind din Polonia.

Federația suedeză a anunțat că în afară de cei 15 jucători, cari formează lotul echipei naționale, vor mai face deplasarea în România trei oficiali.

Aceștia sunt: D. căpitan A. Bergman, vice-președintele federației suedeze. D. Anton Lindbergh, membru în comitetul federal. D. Harry Limdhal, membru în comisia de selecție. Lotul suedez va avea, deci, un total de 18 persoane.

VICTORIA ASUPRA ESTONIEI PUNE IN FRUMOASA LUMINA POSIBILITAȚILE VIITORILOR NOȘTRI ADVERSARI

După victoria repurtată asupra naționalei Finlandei, cu scorul de 4—0, Suedia a jucat în cadrul eliminatoriilor campionatului mondial contra Estoniei, Diferența de valoare dintre soccerul suedez și cel estonian nu făcea nici un dubiu asupra rezultatului final. Suedia era favorită. De aci și până a câștiga cu scorul astronomic de 7—2 este însă o mare distanță.

Ca și în fața Finlandei, suedezii au arătat o formă magnifică, care le-a permis să ridiculizeze un adversar cu care a avut totdeauna de furcă.

Aceste două victorii repurtate într'un interval atât de scurt pun în frumoasă lumină posibilitățile viitorilor noștri oaspeți, cari sunt mai în vervă ca oricând.

Se cuvine, de aceea, o deosebită atenție la matchul pe care-l avem de jucat.

SUEDEZII FAC O ULTIMA PROBA INAINTE DE MATCHUL CU ROMANIA

In afară de cele două matchuri pe care le-au disputat contra Finlandei și Estoniei, suedezii mai joacă un match înainte de partida cu România. Este vorba de întâlnirea care va avea loc astăzi, la Varșovia, contra naționalei Poloniei.

Această partidă este de mare importanță pentru noi, deoarece ne va permite o reverificare a valorii suedezilor și — în acelaș timp — va fi un indiciu pentru matchul cu Polonia, pe care națională noastră îl are de jucat la 4 Iulie.

Turul Poloniei începe Vineri

După cum am anunțat la timp, *Federația Română de Ciclism,* a alcătuit, încă de acum câteva zile, lotul alergătorilor, cari vor reprezenta tricolorul românesc în marea competiție de calibru continental, care este *„Turul Poloniei".*

Cicliștii români: *Nicolae Ion Țapu, Virgil Mormocea, Dumitru Hrenciuc și Iulian Gociman,* formând echipa reprezentativă a țării, după defilarea dela A. N. E. F. părăsește astăzi țara cu trenul de 8,20 seara cu destinația *Varșovia,* sub conducerea d-lui avocat *Lică Negrescu,* delegatul oficial al forului federal de specialitate.

Intrecerea internațională ciclistă denumită *Turul Poloniei* 1937 va întruni la start numeroși alergători din țări diferite, printre cari câteva nume consacrate pe ghidon.

Plecarea se da din *Varșovia* în ziua de 25 Iunei a. c., iar plecarea urmează să aibe loc tot la Varșovia în ziua de 4 Iulie a. c.

Cele 9 etape sunt împărțite după cum urmează:

ETAPA I-a—*Varșovia—Kielge* 180 km.

ETAPA II-a: *Kielge—Kracovia* 117 km.

ETAPA III-a: *Kracovia—Katovice* 164 km.

ETAPA IV-a: *Katovice—Czestochowa* 78 km.

ETAPA V-a: *Czestochowa—Kalisz* 164 km.

ETAPA VI-a: *Kalisz—Poznan* 145 km.

ETAPA VII-a: *Poznan—Wloglawek* 192 km.

ETAPA VIII-a: *Wloglawek—Lodz* 112 km.

ETAPA IX-a: *Lodz—Varșovia*

Mișcarea LITERARA și artistică

Upton Sinclair, propaganda bolșevică și radio Moscova

Organele iudeo-masonice din Sărindar — cu atât de categorice simpatii pentru raiul bolșevic din Rusia și pentru celălalt rai pe care Largo Caballero se străduește să-l pregătească Spaniei — aceste organe, totuș, se silesc să-și ascundă mereu slăbiciunea sub masca unei democrații „sui-generis", botezată antifascism.

Așa, bunăoară, monitorul Anei Paucker, a tresăltat de bucurie când a descoperit două posturi clandestine comuniste de t.f.f., unul pe teritoriul german și altul pe cel italian. O noapte întreagă un redactor al zisului ziar a pierdut-o urmărind goana postului clandestin pe unde scurte fugărit de posturile oficiale. Iar bucuria, pentru reușita postului clandestin de a se fi făcut totuș auzit, e întinsă pe două coloane în numărul de Duminică al ziarului iudeo-comunist.

De altfel tot în acest număr al ziarului, care îndrăznește să dea lecții de românism, găsim în fragmentul cotidian din „Brigada noastră" de Upton Sinclair, pasagii întregi de propagandă comunistă.

Am subliniat propaganda comunistă *pentru că într'o Duminică, după amiază, am avut dovada certă a acestei* propagande pusă la cale de Moscova.

Găsim în „Brigada noastră", în adevăr, următorul pasaj:

— „Italia întreagă a devenit o închisoare, sau o cazarmă. Pretutindeni sunt spioni, pretutindeni domnește teroarea. Aceia care erau creerul și conștiința Italiei, putrezesc în insule pustii, după sârmele ghimpate ale lagărelor de concentrare. Lucrătorii își văd câștigul micșorat fără de încetare și prețul vieții se urcă mereu. Salariile au scăzut aproape la jumătate, de când e Ducele la putere. El a pus mâna pe Abisinia ca să atragă în altă parte atenția poporului. Acum, iată-l în Spania. Dar aci calcă pe un pământ care i se scufundă sub picioare. Spaniolii sunt oameni liberi, ei se vor bate. Și vor fi ajutați și din afară.

— Crezi? zise Rudy.

— Mulți dintre italienii exilați au scăpat din lagărele de concentrare. Ei n'au decât o dorință: să pedepsească pe tiran. Au așteptat patrusprezece ani, dar ceasul lor va veni.

Ei vor scăpa Italia prin Spania și alții vor scăpa Germania. Francezii vor lupta împotriva Crucilor de foc. Muncitorii din lumea întreagă se vor trezi încetul cu încetul, crede-mă; războiul acesta va dura. El este cursa în care se vor prinde reacționarii lumii întregi".

Destul de lămurit nu-i așa?

Italia reconstruită, scăpată de dezastrul comunist, de ducele Mussolini, „a devenit o închisoare în care domnește teroarea"?

Iată însă că, o foarte ciudată potriveală face ca într'o conferință de propagandă comunistă, pe care bolșevicul dela postul de radio din Moscova, a ținut-o în aceiași Duminică, se reproduce, ca propagandă, adliteram, pasajul de mai sus din „romanul" lui Upton Sinclair.

TOȚI CEI CE-AU PRINS DUMINICA PE LA ORA 5 d.a., EMISIUNEA FRANCEZA A MOSCOVEI PE UNDE FOARTE SCURTE, AU PUTUT ASCULTA O CONFERINȚA PREAMARIND BOLȘEVISMUL IN CARE SE INTERCALASE FRAGMENTUL DIN UPTON SINCLAIR.

Dacă mai era nevoie de vreo dovadă pentru propaganda bolșevică a ziarului iudeo-comunist din Sărinadr — MOSCOVA A PRODUS-O FARA POSIBILITATEA UNEI TAGADE.

Literatură pentru copii

Pe marginea poveștilor d-lui Sorin B. Rareș

Genul literaturii infantile este puțin reprezentat în literatura noastră. Motivul este lesne de ghicit. Este foarte greu. Una este a scrie povești ori istorioare glumețe, alta este a fi pe placul unei lumi mici, dar foarte pretențioase. Copilul este o ființă tare greu de înțeles și așa se explică tragica situație a multor profesori, cari nu pot fi... profesori. *Și aci întâlnim aceiaș mare povară:* nu înțeleg adâncul sufletesc al micuților și aceștia, în capriciul lor, se desgustă foarte ușor. Nu place profesorul, nu mai place nici obiectul. Am *curajul să spun că poate fi considerată chiar lege pedagogică această curiozitate psihologică a copiilor. Dece, de pildă, Ion Creangă este autorul preferat al tuturor copiilor? Fiindcă le-a vorbit fermecător și o să le vorbească sute de ani de-aci încolo. D. Cezar Petrescu în* „Fram, ursul polar" *puen atâta suflet și adâncă umanitate față de problema adaptării la mediu, a unui urs de circ, care reintors în lumea ghețarilor veșnici se va simți altul și-și va dori din nou lumea în care s'a deprins, captivând imensa mare copilărească ce alternează între duioșie și haz, cu mărgăritare în gene.* Este o condiție mistică de a înțelege sufletul copiilor și nici odată nu te poți face iubit ori iubitor de copii, dacă nu ești înclinat spre asta dela natură. *Poți să citești tomuri întregi de pedagogie și pedologie și risti să fii un literat ori profesor anost, ba chiar și antipatic. Au mai încercat la noi să scrie literatură infantilă mulți scriitori, dar n'au reușit să se înscrie cu opere clasice în acest repertoriu dificil. A reușit întrucâtva* Victor Odobești-anu, Paul Marian și d-na Lia Hârsu. *Cred c'ar excela, dacă ar scrie chiar proză pentru micuții cititori* Stelian Constantin *și marele reprezentant al poeziei tineretului ale cărui imagini scânteiază și-al cărui fond miroase a brad de munte înalt, RADU GYR. Ne temem să mai angajăm pe alți scriitori iscusiți, ca să nu-i deranjăm din olimpianele preocupații mai scumpe pentru ei, deși numele le stă în vârful penei noastre.*

Tânărul scriitor Sorin B. Rareș, *remarcat pe vremuri dela d-nii Crevedia și Raul Teodorescu nu este la prima emoție de vitrină. A încercat succesul de mult. Incepe să scrie la 14 ani, o culegere de povestiri* „Inima de aur", *care deși are mici stângăcii, inerente unei vârste „literare" de necrezut, volumul revăzut ar fi o revelație și-un dar literar. Imaginația fecundă, coloritul fascinant în care îmbracă lumea basmelor îți dau fiorii acelei copilării — apuse pentru noi — dar care o trăim în paginele de vrajă ale tânărului Sorin Rareș.* „Inimă de aur" *trădează poetul delicat, iubitor al copiilor și înțelegător al lor și-ai crede că ai în față un bunic cu barbă mare, albă, care înșiră istorisiri cu zâne fermecătoare și feți-frumoși sprinteni și bătăioși, dacă n'ai cunoaște un tânăr timid și tute prietenos.* Oricât ar încerca unii scriitori, străini de simțirea românească să introducă în basmul nostru, motive internaționale nu reușesc să înlăture specificul nostru. *Și de aceia bine merită d. Rareș nu atenție cuvenită, ci apreciere fără limită fiindcă stă de vorbă doar cu prietenii copilăriei noastre, cu duhurile pământului nostru. Impresionanta* „Domniță alungată" *și caldele povestiri votnicești din* „Voinicul Voinicilor", *cum și cele ce vor urma, sunt dovezi, că avem de-a face cu un real talent de povestitor, care știe să vorbească cu tâlc, frumos și călduros marei masse copilărești, lipsită de-o literatură specială și mai ales supraveghiată.*

Locul d-lui Rareș este bine stabilit în literatura copiilor și-ar fi bine ca părinții să aprecieze literatura acestui scriitor modest.

Dela Asociația generală a absolvenților școalei superioare de comerț C. S.

Aseară a avut loc la sediul Asociației absolvenților școalelor superioare de comerț C. S. ședința comitetului central al Asociației.

D. președinte ST. BAROZI CONSTANTINESCU, arată importanța, pentru Asociație, a zilei de 26 Iunie 1937 când Asociația împlinește 25 ani de activitate pe tărâmul scolastic, social și profesional.

De comun acord cu întregul comitet central s'au luat toate măsurile pentru sărbătorirea celor 25 ani de activitate. Seara va avea loc un banchet la grădina de vară *„Luzana"* din str. II Iunie.

Adeziunile se mai primesc până în seara zilei de 26 Iunie a. c. orele 8, la d. *Alex. St. Bărbulescu,* președintele comitetului organizator, magazinul Carlton strada Regală nr. 20, telefon 4.66.82.

In zilele de 23 24 și 25 Iunie c. c. orele 2 jum. seara, comitetul central va ține ședințe pentru a se lua ultimele măsuri în vederea sărbătoririi.

Matchul Academia Comercială-Universitatea

Comunicatul A.S.A.C.I.

Comitetul A. S. A. C. I. (Asociația Studenților Academiei Comerciale și Industriale) luând în discuție chestiunea matchului interuniversitar anual, de football, Academia Comercială-Universitatea, care va avea loc la sfârșitul acestei luni, însărcinează pe d. ANASTASE IFTIMIE cu atribuțiunea de selecționeur al echipei A. S. A. C. I.

Totodată, Asociația noastră lansează un călduros apel tuturor grupărilor în care activează studenții footbaliști ai Academiei comerciale și în special grupărilor VENUS și F. C. RAPID, de a ni-i pune la dispoziție pentru ziua matchului.

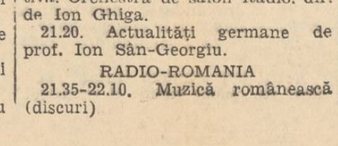

ZI DE ZI

— TURUL FRANȚEI începe astăzi cu plecarea din Paris. Prima etapă a marei probe ciclistе este Paris-Lille, iar parcursul întreg numără 4.400 km., divizați în 20 etape.

— MATCHUL Suedia-Estonia, care s'a jucat zilele trecute la Stockholm și a sfârșit cu rezultatul de 7—2 în favoarea suedezilor, ar trebui să dea de gândit selecționeurilor noștri...

Soluția? Români mulți în echipă, și tineri — nu adormiți ca Beke, Covacz et Comp.

— A. S. JUSTIȚIA-București convoacă Marțea și Vinerea, în fiecare săptămână, la ora 7 a. m. pe jucătorii săi pe arena Venus pentru antrenament, în vederea formării definitive a echipei.

HIPISM

După o întrerupere de un scurt interval de timp, hipodromul Floreasca își redeschide astăzi porțile, fiind complect renovat, ceeace oferă turfiștilor o priveliște atrgătoare. Programul destul de bogat.

Favoriții noștri sunt:

Pr. Lea: Ben Hur, General W., Sultana.

Pr. Iarca: Dorita Mea, Stuf.

P. Iliada: Brebenea, Pati W., Pock.

Pr. Lăpușna: Harry Piel, Torent.

Pr. Nic Catargi: Opanka, Bayadera.

Pr. Igut: Joppa Hanover, Avanti III, Legionar.

Pr. Muscletone: Vivat, Roland D, Viitor.

Pr. Ialomicioara: Flyng, Kati Kaid.

Pr. Dilon: Sorento, Vâlcea, Izma.

MAME ROMANCE!

Nu vă lăsați induse în eroare de firma zugrăvită românește a jidanului. Interesați-vă, ori când cumpărați un lucru: e Român, negustorul? Sau și-a schimbat numai numele ca să înșele pe goimi!

I-a ucis pe Jean!

(Urmare din pag. I-a)

Dar să nu credeți că întregul univers al femeilor este astăzi dezabuzat. Nu. Femeea bulgară e modelul virtuții și-al vredniciei. Cehoslovaca, nemțoaica, sunt tovarășe ideale de viață. Italiencele, de asemenea, care nu umplu strada de ruj și de făină ca ale noastre; stau acasă și lucrează și sunt adevărate zâne ale căminului fascist.

Duminica trecută, 60.000 de matroane italiene jurau în fața Ducelui să păstreze frumusețea căminului și a Patriei.

Fetele noastre s'au zăltat. Muierile, asijderea. Vi s'ar părea că destrăbălarea e numai la orașe. Da de unde! Și satul e o adevărată carte de păcate.

In marile centre, nu e nevoie să vă mai spun ce risipă de dragoste este. Oficiile de stare civilă înregistrează din ce în ce mai puține nașteri și extraordinar de multe desfaceri de cununii. Avortul e în floare. Când naște câte o femeie câte trei și patru copii, aceștia se sting ca niște roze abia la câteva zile după ce-au văzut lumina zilei...

Tentația la oraș este, într'adevăr, mare. Aici, se câștigă parale — se și delapidează mulți! — și ochii, frumoșii ochi ai femeii sunt mari cât banul!

Dar dacă tentația este atât de crâncenă, credem că și DATORIA MORALA e și mai categorică! Porci or fi bărbații, cum spuneam deunăzi, dar și mai calificate sunt aceelea care primesc târgul șoaptei insinuante, misterioase. Când îi povesteam eu unele fapte, Nichifor Crainic îmi spunea că pe vremuri, în toată Universitatea noastră, nu se cunoșteau decât două amoruri; două iubiri caste, care s'au prelungit în sfințenia căsătoriei.

Sunt tentațiile prea agere — și Românca și Românii sunt amanți impecabili — dar, Doamnelor și Domnilor — și Domnișoarelor — datoria morală trebuie să ne trăznească pe loc, ori de câte ori Lucifer ne întinde cutia lui fermecată!

Să ne gândim că numai pisicile și zăvozii uliței nu cunosc imperativele eticei, care sunt privilegii esclusiv omenești.

Dar pentru reconsolidarea familiei românești, un Cod Penal pe care nu-l cunoaște nimeni, nu-i suficient. Ne trebuie o altă educație, altă școală, altă insuflețire în Biserică.

Și acestea nu vor veni decât odată cu primenirea fundamentală a Statului.

N. Crevedia

POST-SCRIPTUM: *In ultimul timp, aflăm că avocatul Stravolca a căzut și el sub revolver. Ne stă mintea 'n loc.*

Dumnezeu să-i ierte pe toți!

DE LA O ZI LA ALTA

TEATRU

COMOEDIA: Kontușovka-Palace
GRADINA MARCONI: Fustele dela minister.
TEATRUL LIGII CULTURALE: Clopoțelul de alarmă.
GRADINA A. R. P. A.-COLOS.—Compania Toneanu „Scandal la 3 papuci".

CINEMA

CAPITOL: Bastardul și Succesele căpitanului Papană.
ROXY: Bastardul și Succesele căpitanului Papană.
ARO: Călătorie de nunută cu 50% reducere.
A.R.P.A.: Moscova-Shanghai și Omul cu două fețe.
TRIANON: Veronica și jurnal.
VOX: Jurnalul unei cameriste, Mesagiul către Garcia și jurnal Fox nou.
FEMINA: „Mister Flow" și completare, comedie colorată.
FORUM: Mesagiul secret și De-așI fi director.
FRANKLIN: Cavalcada și Trei strengari și o strengăriță.
OMNIA: Grandoare și Distrugătoru).
CITY: Regina valsului și Holivood Melody.
MARCONI: Clipe de rătăcire și Amanți și Hoți și jurnal.
MODEL: Omul din două lumi și In ghiarele canibalilor.
DARLY: Paradisul femeilor și Fata cu toane.
DORY: Cobra tango și Biroul doi de spionaj.
COTROCENI: Nu vă încredeți în bărbați și Mesagiul către Garcia.
DIANA: Tumultes și Nu sunt vinovat.
UNIC: Diavolul alb și Spaniolita.
DICHIU: Paris și Sub două drapele.
ORFEU: Romeo și Julietta și Anna Kareninna.
TRIUMF: Marșul de noapte și Un prinț charmant.
MILANO: (Grădină și sală): Mitsuko, film japonez și Medicul femeilor.
VOLGA DOROBANȚI: Mitsuko și Voi fi a ta.
LIZEANU: Crinul din mocirlă și Marietta.
DOAMNEI (fost Manon): Echipagiul și Malec răpit de gangsteri.
PACHE: Păcatul Stelei Parish și Cavaleri nopții.
CENTRAL: Taras Bulba și Muntele blestemat.
PAX: Diavolul alb, jurnal și Matchul de box.
FLORIDA: Maroco și Norocul meu ești tu.
GRADINA ȘIC (Filantropia 85): Maria Krasnowa și Contele Obligado.
ILEANA strada Avrig (sala și grădina): Dama cu camelii și Shanghai sub gloanțe.
ȘIC: Masca galbenă și Motiv de divorț.

RADIO

14.10. Radio-jurnal: Ora. Mersul vremii. Bursa. Știri interne și externe.
14.30. Continuarea concertului.
15. Ultimele știri.
19. Ora. Mersul vremi.
19.02. SAPTAMANA VINULUI: Cotnarii noștri, de d-na Herovan.
19.12. Concert de muzică variată (discuri).

UNIVERSITATEA RADIO

20. Rolul agenților naturali în balneo-climatoterapie, de prof. dr. Gh. Marinescu.
20.20. Concert de muzică distractivă. Orchestra de salon Radio. dir. de Ion Ghiga.
21.20. Actualități germane de prof. Ion Sân-Georgiu.

RADIO-ROMANIA

21.35-22.10. Muzică românească (discuri)

RADIO-BUCUREȘTI

21.35. Concert de vioară.

RADIO-ROMANIA și RADIO-BUCUREȘTI

22.10. D-ra Constanța Bădescu-canto.
22.30. Sport. Radio jurnal.
22.45. Concert de noapte al Orchestrei Ionel Giurgea, transmis de la restaurantul Modern.
23.45. Jurnal pentru străinătate în limba franceză și germană.
23.55. Ultimele știri.

RADIO EXPERIMENTAL

21. Muzică variată.
21.15. Muzică românească.
21.30. Informațiuni universitare.
21.40. Conferință științifică.

JOI, 24 IUNIE 1937

6.30. Deschiderea emisiunii. Gimnastică ritmică. Radio-jurnal. Concert de dimineață (discuri). Sfaturi gospodărești și medicale.
7.30. Inchiderea emisiunii.
13.00. Ora. Culturale. Sport. Cota Dunării.
13.10. Concert de prânz. Orchestra Petrică Motoi, canto: Ionel Pascu.
14.10. Radio jurnal: Ora. Mersul vremii. Bursa. Știri interne și externe.
14.30. Continuarea concertului.
15.00. Ultimele stiri.
16.45. Ora copiilor: „Intâmplare cu fluturași", scenariu de N. Papatanasiu; șezătoarea șc. primare de fete nr. 24 de sub direcția d-nei Eliza Enescu-Stâlpeni. Muzica de d-ra Eliza Țilenski. Conducerea muzicală: d-na Laetiția Enescu-Montero.
19.00. Ora. Mersul vremii.
19.02. Săptămâna vinului: Rolul cooperației în viticultură, de Mihail Negură, ministrul Cooperației.
19.12. Concert de muzică distractivă (discuri).

UNIVERSITATEA RADIO

20.00. Parisul pentru turiști, de Horia Oprescu.
20.20. Cântăreți renumiți (disc).
20.50. La mânăstirile moldovenești pe urmele lui Hogaș, de Demostene Botez.
21.05. Concert de flaut. Const. Țurcanu.
21.30. Concert de seară de muzică românească. Orchestra Radio, dirij. de Constantin Nottara.
22.30. Sport. Radio-jurnal.
22.45. Concert nocturn al orchestrei Gică Ionescu-Găină, transmis dela restaurantul „Continental".
23.45. Jurnalul pentru străinătate în limba franceză și germană.
23.55. Ultimele știri.

Adunarea generală extraordinară a Corpului avocaților din județul Ilfov

Românul are o vorbă: Tot răul spre bine. *Dacă n'ar mai fi din când în când și prostia bună la ceva, desigur ne-am sufoca în ea. Cum țara geme de proști s'ar duce dracului de râpă dacă n'ar pune și ei odată degetul pe rană, dacă n'ar servi-o — așa cum pot și cum Dumnezeu i-a lăsat — la zile grele...*

Pentru 20 Iunie desigur noi scontam o victorie sigură. Insă o victorie liniștită, fără sbucium câștigată, o victorie necesară, fără doar și poate, insă cam fără viață, ca orice lucru care vine repede și fără muncă. Entuziasmul și el se cam stinsese, ca orice lucru neîntreținut. Focul vestalelor mocnise. Se cerea o reîmprospătare a entuziasmului și o regrupare a energiilor. Guvernul, ne va duce prin victorie la glorie. la sfârșit de an, o scrânti. Sleit de forțe s'a pripit și a rămas din nou repetent. Ne convine...

Ce vină avem noi, însă ? Nici una. Ba da ! Avem una, aceia de a nu fi corespuns intențiunilor democraților

Democrație vedem ; sau mai precis iudeocrație. Inteligență — ba !

In orice caz constatările de eri cu ocazia celei mai extraordinare din extraordinarele întruniri ale A. A. R. C. au avut calitatea de a ne conduce pe înălțimile cele mai arătoase ale mândriei noastre naționale. Urla palatul justiției de revoltă. Tremura sala pașilor pierduți de entuziasmul unanim al tinerilor și bătrânilor.

Revoltă și entuziasm, mândrie și demnitate, sentimente cari se cereau afirmate, refulate. *Nu mai putem. Ne sufocăm. Vom repune pe români în drepturile lor. Jurăm !...*

Maestrul Istrate Micescu s'a întrecut. Și, mărturisim, l-am vrea totdeauna asa. Efluvii de pasiune neliniștită, clocotitoare, vijelioasă. Efluvii de pasiune în continuă mișcare și trebuind a lua contactul cu viața. Se dă în omul *acesta o luptă titanică și în ziua în care va renunța complect la* complexul vieții, *nu cunosc nicio forță care i se va putea opune pe drumul realizărilor mari si definitive. Deocamdată mulțumim guvernului. Amestecul* plin de tact *al lui, în treburile baroului, Trădării lui Georoceanu, Ionel Vlădescu și Dem. Dobrescu, trebuie să-i răspundem prin sancțiuni imediate".*

D. avocat RADU BUDIȘTEANU, consilier al Ordinului: „De doi ani si jumătate încoace ori de câte ori vre-unul dintre noi ceream să se scoată mișcarea din Palat, am găsit la d. Decan Istrate N. Micescu acelas sfat de a rămâne în Palatul de Justiție, cutia de rezonanță, care va face să se audă în întreaga țară glasul nostru și să provoace acel reverient național de care țara are nevoie.

In momentul în care nu mai putem pătrunde în Palatul de Justiție fiindcă îl găsim ocupat de forțele armatei și polițienești, puse în slujba iudeo-comunismului, nu ne mai rămâne decât să părăsim acest altar profanat și să ieșim pe teritoriul țării.

In momentul de față corpul dă mandat imperativ d-lui Istrate Micescu de a pleca să străbată țara în lung și în lat cu sau fără noi pentru a duce cu un ceas mai de vreme la izbândă ideia mântuitoare a Țării și Neamului Românesc.

Noi suntem în permanență mobilizați în slujba ideii naționale.

Am rupt legăturile telurice, și am spus familiilor noastre că aici neam putea pierde viața în fiecare clipă.

Noi trăim intens viața Palatului de Justiție și înțelegem să ne-o dăm profesiunii dacă aceasta ne-o va cere.

In ceeace privește pe d-nii Vlădescu, Georoceanu și celelalte cozi de topor nu putem tolera ca aceștia să continue a mai fi în Palatul de Justiție și rog să mi se facă cinstea de a mi se încredința misiunea să fiu printre acei consilieri care vor pune concluzii pentru îndepărtarea lor din Baroul românesc.

Cicero, pentru lupta întreprinsă împotriva lui Catilina, a fost denumit „Pater-patriae". Decanul nostru *Istrate N. Micescu,* merită să fie numit de azi înainte „Părinte al profesiunii naționaliste".

D. VINTILA GEOROCEANU, membru al A. A. R. C., *arată că lupta ce se duce astăzi este între comunism și naționalism, și că departe de gândul unor candidaturi efemere, fiecare avocat român creștin trebuie să fie în slujba ideii naționale.*

Noi am fost cuminți, Duminică. Comuniștii fratelui meu și ai lui Ionel Vlădescu au venit înarmați. Să știe că nu ne este frică de gloanțele și amenințările lor.

Hotărâri de mare importanță

Ieri, 22 Iunie crt., orele 4 după amiază, a avut loc în sala de fumat de jos, din Palatul de Justiție, adunarea generală extra-ordinară a Corpului avocaților din Baroul de Ilfov, convocată de d. Istrate N. Micescu, decanul Baroului de Ilfov, în urma evenimentelor petrecute cu ocazia alegerilor de Duminică, 20 Iunie crt.

D. ISTRATE N. MICESCU, decanul Baroului de Ilfov luând cuvântul, spune :

„V'am convocat în adunare generală extraordinară, și în virtutea prerogativelor pe care mi le acordă legea de organizare înțeleg să prezidez și să luăm hotăriri necesitate de imperativul momentelor de față și care nu suferă nici o întârziere.

Astăzi avem de hotărît :

1) Ce urmare trebuie să luăm, față de actele autorității constituite, petrecute cu ocazia alegerilor de Duminică ?

2) Ce atitudine trebuie să luăm față de jignirea adusă Corpului, după ce mi s'a dat cuvântul de onoare de către primul-președinte și procurorul-general al Curții de Apel,

D-sa dă cuvântul apoi d-lui EMANOIL SLATINEANU, senator de Ilfov și președinte al Asociației avocaților români creștini din Baroul de Ilfov. D-sa spune : *„Cunoașteți cu toții jignirea adusă de puterea executivă Corpului cu ocazia alegerilor de Duminică, 20 crt.*

Din cauza ingerințelor forțelor polițienești și armate și din cauza triajului făcut de aceștia, nu ne-am putut îndeplini mandatul și nici exercita dreptul nostru de cetățeni liberi ai acestui Stat.

Orice protest față de puterea executivă și autoritățile constituite, autorii ingerințelor de Duminică, este iluzoriu. Corpul trebuie să sancționeze pe colegii, nu ovrei, ci români care, punându-se în fruntea bandelor de mercenari și comuniști, și făcând apel la concursul străzii au creiat toată situațiunea de Duminică.

Trebuiesc luate imediat sancțiuni împotriva acestora.

Avocații comuniști n'au ce căuta în barou

In ceeace privește amenințările acestor rătăciți, ca Ionel Vlădescu și Romulus Georoceanu, că ne vor devasta căminele și ne vor suprima, aceasta nu ne înspăimântă căci din momentul în care ne-am înrolat în slujba acestei sfinte idei, de acum doi ani și ceva, noi am înțeles să ne asumăm toate riscurile.

Sunt împotriva comunismului iar naționalismul nu-l înțeleg decât sub o singură formă: Naționalismul intransigent.

Cerem radierea din Barou a lui Ionel Vlădescu și Romulus Georoceanu, pentru călcarea onoarei și demnității de avocat, iar pe Dem. Dobrescu îl vom radia conform cererei sale. In state de veche tradiție, cum este Elveția, comuniștii n'au nici un drept. Cum putem noi stat tânăr, să-i tolerăm în mijlocul nostru ?"

D. CONSTANTIN ALGIU, prodecanul Baroului de Ilfov și președintele Biroului central electoral al alegerilor dela 20 crt.: „Am fost pus în cauză printr'un comunicat al guvernului apărut în ziarul „Viitorul" din 22 crt.

In calitate de președinte al Biroului central electoral, am constatat și atest că armata și forțele polițienești erau peste tot în interiorul și exteriorul Palatului de Justiție

și nu ne-a trebuit mult ca să vedem că nu este de demnitatea Corpului pentru a face alegerea în asemenea condiții și ca atare să amânăm alegerile.

Nu putem primi lecții de autonomie și demnitate dela autorii anonimi ai comunicatului din ziarul „Viitorul".

Redactorii comunicatului din „Viitorul" denotă nu numai o totală ignoranță a legii de organizare a Corpului de avocați, dar și a legii electorale.

Desigur că jurisconsultul guvernului nu cunoaște textul legii care dă în seama președintelui Biroului electoral poliția alegerilor.

Nici legea electorală nu permite ca forțele polițienești sau administrative să spulbere cine are dreptul de a pătrunde în localul de vot sau calitatea de votant.

Aceasta este sarcina prezidentului localului.

Prin acelaș comunicat ministrul de justiție își arogă dreptul să examineze legalitatea amânării acestor alegeri.

Nu o poate face aceasta ministrul de justiție care este străin și de lege și de mișcarea noastră care a cuprins întreaga țară.

In treburile noastre să nu se mai mestece nici o putere străină".

D. avocat VASILE VLADESCU, vice-președintele A. A. R. C. Ilfov: *„Cele petrecute la 20 Iunie îmi reamintesc un fapt petrecut acum 2 000 de ani când Catilina conspira împotriva Romei și când Cicero adresându-se Senatului, Catilina s'a sinucis.*

Georoceanu și Vlădescu cu bandele lor ceferiste, iudeo-comuniste, repetând faptele lui Catilina, prin aceia că voiau subminarea Baroului Românesc, s'au sinucis.

Ei trebuiesc considerați trădători ai Corpului și ai cauzei românești și judecați de îndată.

In ceeace privește comunicatul apărut în ziarul „Viitorul" este plin de perfidie și de minciună. Calitatea de avocat nu o putea stabili decât Istrate Micescu, decanul nostru, iar nici de cum chestorii și comisarii de poliție.

Corpul avocaților trebuie să fie solidar în momentul de față".

D. CONSTANTIN IONESCU-DOPROGEANU: „Corpul avocaților este asimilat întocmai magistraturii și pângărirea adusă Duminică Templului Dreptății, unică în analele istoriei judiciare, lovește deopotrivă și pe unii și pe alții".

D. ISTRATE MICESCU

D. ION PELINESCU : *„Ziua de 20 Iunie este semnalul luptei ce trebuie să începem pentru a nu ajunge sclavi în propria noastră țară.*

Lupta trebuie să fie necruțătoare și fără menajamente și ca prim obiectiv sancționarea celor ai noștri care au devenit cozi de topor.

Senzaționalele declarații ale d-lui I. Gr. Perieteanu

D. I. GR. PERIEȚEANU, președintele Uniunii avocaților din România : „Cât timp sunt încă deținătorul acestei demnități acordate de Corpul avocaților din întreaga țară, sunt dator să vă aduc la cunoștință anumite lucruri :

In ajunul alegerilor am cerut audiență d-lui Sassu, ministru al dreptății. Când am intrat la el l'am găsit indispus, cu o atitudine cu care nu eram obișnuit, dat fiind anumite relații personale dintre noi. D. Sassu fusese îmbibat cu anumite declarații ale așa zișilor avocați democrați, cari se plânseră că alegerile nu vor fi libere.

I-am răspuns d-lui ministru, că am impresia că nu a citit ziarele și i-am citat atunci din presa cuser, „Dimineața", din 19 Iunie crt., apelul pe care-l făcea d. Georoceanu la stradă ca să i se dea concursul cu ocazia alegerilor dela Barou.

De asemeni am citat d-lui ministru și comunicatul Sindicatului C. F. R., pe care d. Georoceanu îl prezidează în calitate de avocat al Statului și prin care comuniștii dela Grivița declarau că vor veni la alegerile dela Barou pentru a-i apăra.

D. ministru schimbându-și atitudinea mi-a promis că va lua măsuri de ordine numai în afara Baroului, de oarece eu îi spusesem că avocații nu vor putea tolera trupe în Palatul de Justiție.

Țin să relev în fața adunării gestul remarcabil al primului-președinte al Curții de Apel, d. Alexandru Stârcea care pe propria sa răspundere a ridicat trupele scutind astfel pe avocați de rușinea de a fi siliți să părăsească palatul sub escortă. (Aplauze).

Am amânat alegerile. Așa am hotărît și nu puteam hotări altfel. Nu ne puteam sinucide moralmente.

In ceeace privește viitoarele alegeri d. Decan și Consiliul ordinului urmează să decidă.

După cele întâmplate Duminică, este imposibil ca adevărații români să nu fie solidari și la viitoarele alegeri ideia noastră să nu înregistreze un succes răsunător".

Viforoasa cuvântare a d-lui Istrate N. Micescu

„Am auzit discuțiunile făcute. Clipa hotărîrilor a venit

O demobilizare în clipa de față este un armistițiu în fața primejdiei și un asemenea armistițiu nu pot concepe.

Comunicatul însă care s'a dat în ziarul „Viitorul" îmi ipune o datorie, la care vă rog să mă împuterniciți a nu înceta urmărirea sancțiunii nici măcar o clipă.

Comunicatul este o sfidare.

In virtutea căreí legi d. ministru crede că poate lua locul Comisiunii permanente a Uniunei de a controla valabilitatea alegerilor ?

De ce nu au ascultat pe Aurelian Bentoiu care le-a atras atenția că Corpul nu va tolera asemenea jignire, prin introducerea trupelor în Palatul de Justiție.

Am anunțat în ajun că oricât de mare ar fi arsenalul armelor menite să apere granițele Țării, vom găsi în sufletul nostru un arsenal de arme cu care nu vom putea fi înfrânți.

Nu am amânat o înfrângere.

Am amânat o victorie pentru a o face și mai strălucitoare.

Incep preparativele pentru noile alegeri. De aci din mijlocul dv., Consiliul de disciplină se va retrage și într'un sfert de oră va hotări.

Ceeace mă preocupă este pregătirea acestor alegeri.

Vom găsi măsuri cu care controlul identității avocaților să fie sustras jignirilor.

In ceace privește pe domnii de care ați vorbit, când pentru vini și greșeli mărunte pronunțăm excluderi, la trădări față de jurământ și față de țară nu putem avea nici un soui de clemență.

In ceeace privește pe minoritari îi avizez pentru a doua oară.

Eu nu mă ocup decât de drepturile românilor. Drepturile în această țară sunt ale românilor pentru că țara se numește România. Celelalte sunt pretenții și aștept să văd cum se vor justifica.

Câti sunt cei care au trecut prin corpurile legiuitoare.

Căci nu decretele legi sunt surse de drepturi cetățenești.

Decretele legi reprezintă uzurpări de drepturi ale românilor care nu se prescriu ci se pot pleda oricând.

La prima ocazie voi lămuri aceasta.

Tratatele sunt contracte. Din contracte nasc obligațiuni. Obligațiunile fără cauză sunt nule. Care este contraprestațiunea marilor puteri în obligațiunea noastră de a face români ? Nu am luat în schimb fie dela împăratul Japoniei, fie dela Regele Angliei și împăratul Indiilor, fie dela Regele Italiei nici o bucată de teritoriu. Dacă nu este contra prestațiune obligațiunea este nulă.

Partea a doua si care mă privește personal, vă rog să-i dați o deosebită atențiune.

După suspendarea operațiilor alegerilor prin neputința constituirii birourilor și neputința morală a avocaților de a vota sub baionetă, am anunțat pe d. prim-președinte cerându-i să vlece armata căci avocații nu puteau părăsi Palatul de Justiție sub escortă.

Prin însăși faptul îndepărtării armatei s'a recunoscut legitimitatea protestului nostru și a jignirii aduse Corpului.

Eu merg cu încredere în lupta dela 11 Iulie pe care nu o pot amâna și pe care o aștept cu sete.

Consiliul ia act de a se aplica sancțiuni severe contra celor care în mod nedemn se fac unelte în mâinile străinilor".

După aceasta d. Decan propune moțiunea de mai jos care este primită cu aplauze unanime de adunarea generală.

MOȚIUNE

Corpul nu poate suporta jignirile ce i s'au adus în autonomia lui și nu poate lăsa fără sancțiuni și reparații integrale ofensa gravă

In consecință, consiliul este invitat a lua în prealabil măsuri radicale contra celor care se abat dela solidaritatea națională și profesională a corpului când este vorba de demnitatea și onoarea lui, exprimându-și dorința ca revanșă a victoriei să fie acordată prin fixarea imediată a alegerilor.

Corsiliul Baroului întrunit imediat în ședință extraordinară a hotărît data de 11 Iulie 1937, orele 9 dimineața, când vor avea loc alegerile pentru desemnarea celor șapte membri ai Baroului de Ilfov în Consiliul General al Uniunii avocaților din România.

Ion D. Boroianu

Un jidan terorizează un cartier din Iași

Iași, 22. — Jidanul galițian Berdicevschi, spre dezolarea unui întreg cartier din centru a deschis o fabrică de țesătorie *„Bucovina"* în inima orașului nostru. Această fabrică pe lângă că funcționează într'o încăpere improvizată, nehigienică și lipsită de cel mai elementar confort, atentând astfel la viața muncitorilor care sunt obligați să lucreze 14—16 ore pe zi, tulbură și liniștea întregului cartier.

D. dr. Gancevici, medicul șef al sanatoriului Bârnova, în recentul consiliu de higienă a adus în discuție cazul acestei fabrici, care realizează venituri de milioane știnu înțelege să se ocupe câtuși de puțin de sănătatea muncitorilor.

Având în vedere că și consiliul de higienă cunoaște cazul fabricii care nu îndeplinește condițiunile cerute de lege pentru a funcționa, cât și nemulțumirea cetățenilor, de ce se întârzie aplicarea măsurilor ?

Jidanii sunt mulțumiți

— In jurul alegerilor dela barou amânate Duminecă —

Nefericitele întâmplări de Duminică, dela Palatul de Justiție, când avocații au fost împiedecați să-și aleagă reprezentanții în Uniunea generală, continuă să fie viu comentate de întreaga presă, de toate nuanțele. Dela dreapta la stânga, ziarele se ocupă stăruitor de acest lucru, ceeace însemnează, mai ales, că este aici o problemă de mare, de covârșitoare importanță.

Presa iudaică e satisfăcută. Bucuria ei este o dovadă că întâmplările de Duminică au fost savant puse la cale, pentru a lovi în mișcarea naționalistă din barouri. „Adevărul" lui Kalman și „Lupta" celor doi escroci ai galoșilor sovietici, frații Honigman, manifestă o isterică bucurie față de intervenția neobișnuită a forței armate într'o alegere strict profesională. Un jidan oarecare. din subsolurile d-lui Mihail Sadoveanu, scrie :

— *„In fond, toată lumea știe că măsurile luate de guvern nu au fost jignitoare ci nesecare, pentru că să se evite reeditarea celor întâmplate la 8 Decembrie 1935... Retragerea candidaților extremei drepte a marcat un triumf categoric al listei democrate... Etnicitatea și intreaga demagogie șavino-huliganică a tuturor proporționaliștilor este cel mai important instrument diversionist în actuala luptă, care nu se dă pe chestiuni individuale sau profesionale, ci pentru cucerirea guvernului de mâine al țării. Din acest punct de vedere — mai ales — triumful democrației la baroul de Ilfov trebue considerat ca o indicație prețioasă, în preajma succesiunii".*

Așa dar jidanii dela „ADEVARUL" sunt mulțumiți. Dar satisfacția lor merge până la provocare. In nenumărate împrejurări, ziarul *„Adevărul"* dând, firește, lecții, a discutat situația din barouri pe plan profesional. Era, după cum se poate vedea, o strategie, pentru a deplasa atenția dela adevăratele intențiuni ale rezistenței iudeo-democrației. Chestiunea este, mai als, de ordin practic și în aceste condițiuni, lupta va trebui continuată, prin toate mijloacele, prin orice mijloace, pentru a sdrobi conspirația iudaică, democrată și comunistă din barouri.

La rândul său, mizerabila foaie a celor doi Honigmani, dă drumul aceluiaș idiot sentiment de satisfacție. E vorba de înfrângerea „clausiștilor". — „Unii, scrie „Lupta, consideră această retragere ca o certă mărturisire de slăbiciune ; din moment ce le-a lipsit pasivitatea autorităților, atât de fructuoasă în alegerile din Decembrie 1935, „clausiștii" au socotit că șansele unui succes s'au redus atât de puternic, în cât au preferat să nu mai înfrunte verdictul urnelor". **Honigmanii sunt și ei împotriva românizării barourilor. Honigmanii sunt jidani. Înțelegeți prin urmare.**

INTERVINE „DREPTATEA"

Ziarul „Dreptatea", *condus de înfumuratul semidoct universitar Mihail Ralea și, bineînțeles plătit de miliardarul jidan Auschnit, nu putea lipsi din corul dușmanilor națiunii. Comuniștii dela* „Dreptatea", *secundează, cu un desgustător servilism, presa iudaică, de unde se poate vedea, încă odată, că între țărăniști și jidani e o înțelegere perfectă:*

— **„A fost suficient, — scrie „Dreptatea" — să se facă ordine la Palatul de Justiție, pentru ca extremiștii să intre în panică. In cazul când avocații votanți ar fi votat, extremiștii proporționaliști ar fi suferit cea mai drastică înfrângere.**

Baroul de Ilfov ar fi notificat gălăgioșilor agitatori desgustul său pentru extremism, proporționalism, dezordine, scandal și provocări.

Extremiștii n'au găsit altă ieșire, din situația grea în care se aflau, decât fuga. Au amânat alegerile cum au putut, și-au umplut buzunarele cu buletinele de vot și au părăsit în cea mai mare viteză Palatul de Justiție.

Fugarii dela barou și-au dat singuri seama de neputința lor. Fără concursul bătăușilor, nu s'au încumetat să dea lupta. Cu riscul unei iremediabile compromiteri, ei au preferat să părăsească în mod rușinos, terenul de luptă.

Furioși că au fost împiedicați de păzitorii ordinei publice să repete lovitura din 8 Decembrie 1935, partizanii d-lui Istrate Micescu n'au găsit altceva mai bun de făcut decât să-și conducă șeful cu alai până la a d-sale modestă locuință".

Nemernicul Romulus Georoceanu, cel care a venit la alegeri în fruntea batalioanelor comuniste e țărănist. E, ariam, surprinzătoare atrtadinei „Dreptății". Din ea se vede că național-țărăniștii sunt un partid anti-românesc. Țărăniștii au dat sprijin jidanilor.

CE VA FI

. In această privință, d. Istrate Micescu a dat câteva lămuriri senzaționale.

„Pretextul măsurilor de ordine „spune d-sa, nu poate fi invocat, „când nici un incident n'a putut „fi semnalat.

„Aruncarea acestor măsuri, a„supra răspunderii primului pre„ședinte al Curții de Apel este o „invenție postumă, pe care o aș„tept ca primul președinte al „Curții de Apel s'o desmintă cum „ne-a desmințit-o nouă, Uniunii „avocaților și Baroului de Ilfov, „în prezența președintelui Uniu„nii, d. I. Gr. Perieteanu și a „d-lui Emanoil Slătineanu.

Avocații români și creștini nu vor renunța la luptă. Haimanalele iudaice și comuniste se pot bucura, se mai pot încă bucura până la viitoarele alegeri. Bătălia, de data aceasta, va fi mult mai serioasă.

Situația pe frontul de luptă din Spania

Salamanca, 23 (Rador). — **Corespondentul Agenției Havas anunță :**

Marele Cartier General naționalist rezumă astfel situația de pe diferitele fronturi, aseară la ora 22 :

Pe frontul Biscaya naționaliștii continuă fără să întâmpine greutăți. Ei au ocupat localitățile Jarettaè Baracaldd, Sestao, Portugalete, Lasscontrilla și Orturella. La Baragaldo s'au predat două batalioane din trupele republicane. Deasemeni în regiunea Portugalete s'au predat alte două batalioane. In afară de aceste batalioane s'au mai predat 1.200 soldați din diferite alte batalioane. In total au trecut în rândurile trupelor naționaliste peste 4000 soldați republicani. In ultimele zile trupele naționaliste au capturat peste 14 milioane cartușe de infanterie.

Pe frontul Santander, în sectorul Baruelo, s'a respins un atac dat de republicani. Aceștia au avut mari pierderi.

Pe frontul Leon inamicul a atacat noaptea trecută pozițiile pe care le cucerise în ajun trupele naționaliste. Atacul a fost respins și situația liniilor noastre a fost mult ameliorată.

Avocații jidani dela primăriile Capitalei

Intrebăm pe d. Al. G. Donescu, primarul general al Capitalei, dacă nu găsește cu cale să curețe contenciosul bugetar și diurnist al primăriei municipiului și primăriilor de sectoare de avocații jidani.

In vreme ce avocați creștini meritoși mor de foame, avocații jidani apar în fața instanțelor judecătorești, reprezentând... interesele primăriilor Capitalei.

Știm că d. Al. G. Donescu, din motive de oportunitate politică, e nevoit uneori să se complacă anumitor interese electorale.

Cu toate acestea în fața instanțelor și pentru a nu se indispune opinia publică, interesele autorităților românești ar trebui să fie apărate numai de avocați români creștini.

Marea manifestație național-creștină din Suburbana Colentina

Luni seara la ora 9 a avut loc inaugurarea noului sediu național-creștin, din suburbia Colentina — în prezența d-lor președinte al culorii de Negru, prof. Ioan SAN GEORGIU, GICĂ SAULESCU vice președinte al Culorii și pr. I. Burlănescu vicepreședinte, av. G. Georgescu secretar general, Av. Cazacincu președ. circ. 15, R. Bucovschi președ. circ. 17, Vasile Georgescu președ. circ. 18, V. Cârstoiu, vicepreședinte circ. 16.

S'au cutremurat cu toții când au văzut că a apărut svastica pe drapelul tricolor în inima cartierului unde se află un mare număr de jidani.

Svastica va stăvilii pe toți galițienii veniți ca ploșnițele în cartierele românești, va trezi întregul cartier spre o viață nouă, reînviată în duh și adevăr, și purificată de toate păcatele ce le-a adus politicianismul nenorocit.

Sedința s'a deschis cu sfeștania săvârșită de părintele I. Burlănescu *parohul bisericii, în prezența unui public extrem de numeros, sala fiind arhi plină.*

Seria cuvântărilor o deschide păr. I. Burlănescu în numele organizației respective, aducând elogii d-lui prof. Ion. Sân Georgiu președintele culorii de Negru și prezintă organizația în noua ei formație, spunând că noul sediu va însemna pentru toți cei ce vor intra în el, altarul doctrinei naționaliste unde se vor încălzi sufletele și se vor desăvârși caracterele.

Noul sediu este un mediu de zidire sufletească și de desăvârșire spirituală.

Face apel la toți luptătorii ca atunci când vor păși în această casă să-și verifice sufletele lor căci aci este virtutea întrucât trăim doctrina marelui naționalist A. C. CUZA care si-a adăpat sufletul său din firele Sf. Scripturi. Sub steagul partidului sub comanda d-lor A. C. CUZA și O. GOGA și sub noua energie a d-lui Ion Sân Georgiu mergem sigur spre isbândă spune sf. sa.

După aceia păr. I. Burlănescu proclamă președinte al adunării pe d. prof. Ion. Sân Georgiu care ia cuvântul în uralele mulțimii.

D. prof ION SAN GEORGIU mulțumește părintelui elogiindu-i activitatea pe teren naționalist și după aceea cu o elocință deosebită a vorbit adunării timp de o oră despre mișcarea națională mai ales în Capitala țării care este cosmopolită, despre rostul ei — indicând mijloace de propagandă care îi va duce la isbândă.

Arată primejdia jidanilor în întreaga lume — urmările dezastruoase sub toate aspectele și sfârșitul tragic al lor în măsura în care naționalismul ne-a trezit spre o viață nouă. Dar pentru aceasta se cere devotament și abnegație față de marii oameni de stat A. C. Cuza și Octavian Goga.

D. avocat George Georgescu *secretar general al culorii mulțumește tuturor pentru frumoasa manifestație și solidaritatea care dă dovadă asigurând pe toți șefii de devotament.*

D. avocat Cazacincu *salută din partea circ. d-sale pe luptătorii din Colentina.*

D. Marinescu *vice președinte al suburbanei Colentina mulțumește d-lui președinte al culorii pentru că a venit în mijlocul Colentinei să asculte durerile și suferințele lor.*

In urale și cântecele lăncierilor manifestația a luat sfârșit la ora 11 jum.

N. P.

Succesul național-creștinilor în jud. Roman

Eri au avut loc alegeri comunale în camunele: Roșiori, Hândești, Ciutești, Horcășeni, Budărești și Hocinei din jud. Roman.

S'au obținut următoarele rezultate: național-creștinii 1.027 voturi, 22 mandate; guvernul 571 voturi, 9 mandate; țărăniștii 441 voturi, 6 mandate și georgiștii 186 voturi.

Alte succese ale național-creștinilor din jud. Vlașca

In județul Vlașca au avut ieri loc alegerile comunale. Până la ora actuală ne-au sosit următoarele rezultate :

Comuna Ștefan cel Mare: *național-creștinii 159 voturi, obținând 5 mandate; liberalii 86 voturi; Fr. Românesc 74 voturi; Georgiști 44 voturi ; lib. dezid. 47 voturi și țărăniștii 28 voturi.*

Comuna Drăcești : *național-creștini 44 voturi, 2 mandate; liberalii 47 voturi, 2 mandate; Fr. Românesc 39 voturi, 1 mandat; georgiștii 18 voturi și țărăniștii 28 voturi.*

Național Creștinii din Roman obțin succese Național-țărăniștii inexistenți

ROMAN 22. — Organizația liberală locală a fixat pentru 21 Iunie crt. alegeri complimentare în 7 comune, unde aveau cele mai puternice organizații.

Dintre aceste 7 comune, guvernamentalii deabea au putut lua 17 mandate, iar național-creștinii au cucerit 13.

La Strunga, comuna unde își are moșia fostul ministru de industrie d. Manolescu Strunga — cuziștii au luat 2 locuri și guvernamentalii 3.

Naționat țărăniștii sunt inexistenți. Cele patru mandate au fost luate : 3 la Porcești și unul la Helești de organizațiile eniste.

In celelalte comune rezultatul e următorul : *Bahna* guvernul 2.

Cuziștii 3, — *Vovrieșți*, guvernul 3.

Cuziștii 2 — *Broșteni*, guvernul 2.

Cuziștii 2 — *Ciuturești*, guvernul 2 și cuziștii 3.

S'a spânzurat la beție

Azi dimineață a fost găsit strangulat în camera de dormit a locuinței sale din str. dr. Felix 65, mecanicul Iosef Legradă, de 45 de ani, căsătorit, fără copii.

Din cercetările făcute, rezultă că venind beat aseară, în urma unei discuții cu soția, s'a încuiat în camera de dormit.

In cursul nopții, cu cureaua dela pantaloni, s'a spânzurat de încuietoarea ferestrei.

Nefiind bănuieli, cadavrul a fost lăsat spre a fi înhumat.

Tratativele pentru încheierea de noi acorduri economice

Hotărîrile delegaţiei economice

Delegaţia economică a guvernului a ţinut eri şedinţă, sub preşedinţia d-lui Valeriu Pop, ministrul industriei şi comerţului.

D. ministru Valeriu Pop a făcut o expunere asupra stadiului tratativelor comerciale cu ţările, cu care urmează să se încheie noui acorduri.

D-sa a comunicat apoi, că eri s'a semnat acordul de plăţi cu Grecia.

Acest acord are o durată de un an, până la 3 Aprilie 1936 şi prevede numai prelungirea vechiului acord, la care s'au adăugat unele precizări de către B. N. R. pentru a se evita pe viitor unele defecţiuni în aplicarea acordului, constatate în trecut.

TRATATIVELE CU TURCIA ŞI DANEMARCA

Cu Turcia deocamdată s'a încheiat un acord pentru un credit de 100 milioane lei pe termen de un an cu o dobândă de 4½%.

Acest împrumut a fost acordat de ministerul finanţelor, în baza unei garanţii din partea unei bănci londoneze, pentru asigurarea contra valorii în lire sterline. Creditul a fost acordat cu condiţia, ca lăzile pentru exportul de produse standardizate ale Turciei, să fie lucrate de industriile forestiere dela noi.

Delegaţia economică a luat cunoştinţă şi a aprobat apoi textul acordului cu Danemarca.

TRATATIVELE CU UNGARIA

In urma intrevederilor, ce le-a avut eri d. Nickl, şeful delegaţiei ungare, cu d-nii Valeriu Pop, ministrul industriei şi comerţului şi, Mitiţă Constantinescu, guvernatorul Băncii Naţionale, negocierile dela Sinaia au fost întrerupte, deoarece şeful delegaţiei ungare trebue să plece la Budapesta pentru a comunica rezultatele de până acum şi a lua noui instrucţiuni.

La terminarea şedinţei delegaţiei economice de eri, s'a dat apoi următorul comunicat:

„D. Valeriu Pop, ministrul industriei şi comerţului, a expus rezultatele negocierilor pentru încheierea acordurilor şi aranjamentelor cu Grecia, Danemarca, Ungaria şi Turcia.

Delegaţia economică a rezolvat apoi chestiuni curente".

Noul curs de convertire la C. F. R.

Cursurile de cari vor face uz staţiile precum şi Agenţiile companiei Wagons Lits în relaţiunile pentru transportul călătorilor:

Lira egipteană 724,78, Florin olandez 77,98, Drahmă 1,16, Dinar 3,08, Marca germană 39,90, Belgas 23,69, Franc belgian 4,74, Pengoe 28,79, Coroană daneză 31,36, Marca finlandeză 3,20, Lira otomană 111,94, Escudo 6,62, Lira sterlină 702,48, Pesetas 19,51, Lira italiană 7,24, Dolar 142,86, Coroană norvegiană 6,41, Fran francez 6,41, Coroană cehă 4,95, Leva 1,26, Coroana suedeză 36,24, Lira palestiniană 706,66, Zlot 26,83, Lat 28,57, Schilling austriac 27,78, Coroană estonă 39,38, Franc elveţian 31,92, Dolar aur 241,86, Franc aur 46,68, Dinar aur 4,10.

Aceste cursuri se vor aplica la convertirea valutelor streine în lei a taxelor de transport în traficul internaţional de călători, bagaje, mesagerii şi mărfuri atât pentru transporturi predate sau sosite în staţiunile C. F. R. cât şi la transporturile cari tranzitează prin România pe baza scrisorilor de trăsură internaţionale în traficul întrerupt.

Festivităţile dela Cernăuţi

Punerea în funcţiune a fântânilor filtrante dela Mahala. Serviciul divin. Cuvântările.

CERNAUŢI, 22 Iunie. — Relatam eri, solemnităţile inaugurării *„Lunii Cernăuţilor"*. Cu acest prilej, d. primar dr. MARMELIUC, a căutat să ne dea o oglindă cât se poate de fidelă a tot ce a realizat în ultima vreme. Noulle străzi pavate, clădirile de utilitate publică, amplificarea uzinelor electrice, modernizarea şi intensificarea tracţiunii electrice, etc., etc.

Una din realizările, cari îi vor imortaliza numele, este însă rezolvirea problemei apei pentru Cernăuţi. Populaţia cernăuţeană era ailmentată de uzinele de apă dela Mahala şi Rohozna cu un debit de apă, care n'a crescut de la 1898. Atunci se credea că, cuantumul de apă pentru oraş este suficient, chiar pentru 50 ani înainte, cu vremea s'a putut constata că edilii de atunci s'au înşelat. Numărul locuitorilor dela Cernăuţi a crescut considerabil, îndeosebi după războiu, iar apa a rămas la acelaş nivel. Intr'adevăr în ultimii ani era o adevărată calamitate, lipsa apei potabile. N'aveam apă decât 4-5 ore pe zi.

Problema alimentării oraşului cu apă a preocupat pe toţi primarii cari s'au perindat la cârma municipiului nostru. Rezolvarea ei era însă foarte grea pentrucă se cerea în primul rând fonduri şi pe urmă un studiu amănunţit pentru captarea de noui izvoare. D-lui prof. univ. dr. Marmeliuc, primarul nostru de azi, îi revine marele merit de a fi putut rezolvat aproape complect această mare problemă de interes obştesc.

SFINŢIREA UZINELOR ŞI A CELOR 13 IZVOARE NOUI DELA MAHALA

Duminică seara, după încheierea solemnităţilor inaugurării „Lunii Cernăuţilor", câteva sute de oaspeţi, invitaţi de d. primar, s'au deplasat, în maşini puse la dispoziţie de Uzinele electrice, în apropierea oraşului, peste Prut, la Mahala.

Un sobor de preoţi în frunte cu părintele consilier eparhial Gh. Negură, a oficiat un serviciu divin. Au fost sfinţite uzinele mărite şi 13 fântâni noui cari dau oraşului un debit de 12.000 metri cubi de apă potabilă, zilnic. Fântânele sunt filtrante, fiind exploatate după cele mai moderne mijloace tehnice. După oficierea serviciului divin şi înainte ca d. inginer Artemie Găina să fi pus în funcţiune motoarele uriaşe de pompare, filtrare şi trimiterii prin conducte în oraş a milioanelor de kg. de apă, a ţinut o simţită cuvântare Sf. Sa părintele Negură.

VIZITAREA NOUILOR INSTALAŢIUNI. CUVANTARILE

Şeful serviciului tehnic de pe lângă primăria municipiului Cernăuţi şi directorul Uzinelor de apă dela Mahala şi Rohozna, d. ing. Artenie Găina a condus vizitatorii prin Uzine, dându-le explicaţiunile necesare.

Toată lumea a rămas plăcut impresionată de cele văzute. Am avut o nouă ocazie de a admira progresele civilaziei româneşti, aplicată cu atâta măestrie în provinciile alipite, lăsate în părăsire de stăpânirile străine, vreme de veacuri.

La orele 9 s'a servit o masă câmpenească, pregătită sub cerul liber, în mijlocul noulor fântâni, oferită însă în Uzină, la umbra monştrilor de fier.

Primul a luat cuvântul dr. ION I. NISTOR. D-sa constată, atât în calitate de ministru de resort, cât şi ca fiu al Bucovinei, progresul considerabil, pe care-l înregistrează municipalitatea cernăuţeană. Nu aduc laude nimănui ci scot în evidenţă o realitate fericită: la Cernăuţi s'a muncit şi se munceşte cu pricepere, cu tragere de inimă şi cu mult spor; chiar şi cei mai înverşunaţi duşmani sunt nevoiţi să recunoască realizările efective. *Am colindat ţara în lung şi în lat şi vă declar solemn că nicăiri n'am putut vedea o atât de rodnică activitate. Aduc primarului şi colegului meu de Universitate, Dimitrie Marmeliuc, omagiile guvernului şi a tuturor acelora cari îl stimlează şi-i recunosc cinstit eforturile depuse într'u modernizarea şi înfrumuseţarea Municipiului Cernăuţi". Cu aceste fraze rostite din toată inima şi-a încheiat, d. ministru Nistor, cuvântarea.*

D. dr. ILIE MANDIUC, consilier municipal, mulţumeşte d-lui ministru Nistor pentru interesul părintesc ce-l arată Bucovinei întregi şi în deosebi Cernăuţilor şi subliniază buna înţelegere ce există între primarul Marmeliuc şi prefectul Vântu, înţelegere care a contribuit mult la ridicarea ţinutului de nord al ţării româneşti.

D. prof. univ. dr. D. Marmeliuc, răspunde antivorbitorilor şi mulţumeşte oaspeţilor cari l-au onorat la această frumoasă serbare de încununare a străduaniilor de ani de zile. Cernăuţii va avea de azi înainte apă, trebue remarcat însă faptul că cetăţenii nu sunt deprinşi să economisească apa. La Cernăuţi nu există apometri şi lumea abuzează de acest aliment de primă necesitate fără nici un rost. Robinetele sunt în permanenţă deschise. Deşi se ridică atât de multe proteste în contra introducerii apometrilor, totuşi nu va fi apă suficientă la Cernăuţi, până nu vor fi instalate aceste aparate.

Serbarea a luat sfârşit la orele 12 noaptea. **H. Th. Ionescu**

Măsuri pentru reprimarea şi sancţionarea fraudelor fiscale

Ordinul circular al ministerului de finanţe pentru începerea verificărilor în toată ţara. Un decret-lege pentru aplicarea sancţiunilor şi controlul averilor

Ministerul finanţelor a trimis eri ordinul circular nr. 93.988 tuturor inspectorilor generali financiari din ţară, prin care direcţia generală a contabilităţii şi bugetului general al statului le dă dispoziţii să facă verificări amănunţite la registrele de casă şi de contabilitate dela toate administraţiile de încasări şi plăţi şi dela toate percepţiile.

Ordinul circular reaminteşte de fraudele dela Administraţia de încasări şi plăţi a sectorului IV Verde şi metodele casierului delapidator Varveri, folosite pentru a sustrage cele 9 milioane lei din casa administraţiei.

Se atrage atenţia în deosebi asupra inventarului de materiale şi se interzice de a se lăsa în seama casierului mai multe registre chitanţiere şi recipisiere, decât are nevoe într'o zi.

Deasemeni s'au dat dispoziţii ca în verificările, ce se vor face, după confruntarea registrelor chitanţiere şi recipisiere cu jurnalul de casă, să se verifice amănunţit matca tuturor chitanţelor şi recipiselor cu vârfurile, cerându-se eventual informaţii dela contribuabili şi în special dela marile întreprinderi.

Desigur, verificările se vor face atât casierului central, cât şi casierilor primitori, dar mai ales se va da o deosebită atenţie caselor speciale de încasări.

După ce se dau instrucţiuni amănunţite în vederea verificărilor dela administraţiile şi percepţiile din întreaga ţară, ordinul circular atrage atenţia organelor de inspecţie şi control, că pentru orice neglijenţă sau incorectitudine se vor aplica sancţiunile cele mai grave.

Aceste măsuri vor fi luate pe baza rapoartelor inspectorilor generali, în urma verificărilor făcute, aceştia la rândul lor urmând să suporte rigorile legii pentru neregulile şi fraudele, ce se vor mai constata, dacă nu le-au semnalat la timp, conform dispoziţiilor din ordinul circular sus menţionat.

UN DECRET-LEGE AL MINISTERULUI DE FINANŢE

In Monitorul oficial de astăzi a apărut decretul-lege modificator al legii pentru unificarea şi simplificarea măsurilor financiare excepţionale, care totodată este şi o lege interpretativă a unor articole din statutul funcţionarilor publici.

Acest decret-lege a fost întocmit de ministerul finanţelor pentru reprimarea fraudelor fiscale de orice fel şi sancţionarea tuturor neglijenţelor şi abuzurilor funcţionarilor fiscali.

In noua formă, din decretul-lege, art. 13 din legea măsurilor excepţionale financiare prevede următoarele:

„In mod cu totul excepţional ministerele vor putea aplica în cursul exerciţiului bugetar 1937—1938 pe bază de anchete administrative şi fără îndeplinirea nici unei alte formalităţi, oricare din pedepsele disciplinare prevăzute de art. 51 din legea pentru statutul funcţionarilor publici sau de celelalte legi organice, funcţionarilor însărcinaţi cu stabilirea, perceperea şi controlul veniturilor şi cheltuelilor statului, cari vor săvârşi abateri grave dela îndatoririle lor legale.

Deasemenea, ministerele vor putea cere instanţelor speciale. controlul averilor funcţionarilor menţionaţi la aliniatul precedent pentru a se vedea dacă nu este cazul a li se aplica dispoziţiile legii pentru controlul averilor publicat în Monitorul Oficial nr. 244 din 18 Octombrie 1932, cu excepţia art. 3, aliniatul 2 şi art. 38 din această lege".

Art. 51 din statutul funcţionarilor publici, în noua redactare, prevede următoarele:

„Pedepsele disciplinare sunt:

1. Mustrarea verbală sau scrisă.

2. Mustrarea cu pierderea salariului.

3. Ştergerea după tabloul de înaintări.

4. Mustrarea pe cale disciplinară.

5. Excluderea din serviciu pe timp maxim de şase luni cu pierderea salariului.

6. Punerea în disponibilitate.

7. Destituirea.

Timpul cât rămâne funcţionarul exclus sau în disponibilitate nu conteză în vechime.

Toate aceste pedepse se dau de şefii ierarhici şi de comisia de disciplină".

Totodată, decretul-lege prevede, că ministerul finanţelor poate aplica sancţiunile mai sus arătate fără avizul comisiei de disciplină respective şi numai pe baza anchetei ordonate de ministere. Toate aceste pedepse se vor aplica tuturor funcţionarilor în orice calitate ar lucra şi la oricare instituţie publică.

VERIFICARI LA ADMINISTRAŢIILE ŞI PERCEPŢIILE DIN CAPITALA

In urma dispoziţiilor date de ministerul finanţelor şi inspectoratul general financiar al Capitalei s'au început verificări la toate percepţiile şi administraţiile de încasări şi plăţi în subordine.

In afară de administraţia sectorului IV Verde, unde lucrează comisia de trei inspectori financiari la verificarea celor trei gestiuni ale fostului casier Varveri, la toate administraţiile de încasări şi plăţi din Capitală verificările au fost terminate astăzi şi s'a constatat deplină regulă în registrele contabile şi verificările de casă.

După ce se vor termina şi verificările dela percepţii, administratorii şi inspectorii dela încasări vor înainta rapoartele respective, probabil până la sfârşitul acestei săptămâni, inspectoratului general financiar al Capitalei.

— p. t. —

Dela C. F. R.

CALATORII cari vin dinspre Timişoara sau dinspre Reşiţa la staţiunea climatericâ Bocşa-Montană, pot viza biletele pentru înapoiere în staţia Vasiova sau halta Bocşa-Isvor, dacă acestea fac parte din aceiaşi zonă de taxare cu staţia Bocşa Montană.

Cum sunt trataţi meseriaşii şi lucrătorii la atelierele S. T. B.

Angajaţi ca lucrători necalificaţi, meseriaşii sunt folosiţi la lucrări de specialitate

Am primit la redacţie mai multe plângeri în care este înfăţişat modul neomenos în care sunt trataţi lucrătorii şi meseriaşii angajaţi la depourile **Societăţii de tramvaie din Bucureşti** de către personalul superior de conducere al societăţii.

Redăm mai jos nemulţumirile meseriaşilor dela S. T. B., zugrăvite chiar de ei înşişi, cu speranţa că lucrurile se vor îndrepta.

UN SISTEM INCALIFICABIL DE A FACE ECONOMII

In primul rând, ţinem să arătăm starea de inferioritate în care sunt menţinuţi de câţi-va ani o parte din meseriaşii angajaţi la S. T. B.

Angajaţi ca oameni necalificaţi cu o retribuţie de 84 lei pe zi, ei sunt utilizaţi ca meseriaşi.

Iată, deci, o primă nesocotinţă a drepturilor acestor oameni, care constitue şi un abuz de putere din partea administraţiunii.

Intr'adevăr, ori ai nevoe de oameni necalificaţi şi atunci chiar dacă angajezi meseriaşi îi foloseşti în lucrări unde nu se cere vreo pregătire specială şi le dai salariul cuvenit muncii pe care o prestează, ori ai nevoe de lucrători calificaţi şi atunci angajezi numai astfel de oameni, folosindu-i în lucrări de specialitate şi oferindu-le un tratament de salarizare sporit.

Ori S. T. B.ul ce face?

Angajează în locuri de lucrători necalificaţi şi meseriaşi pe care îi foloseşte însă în lucrări de specialitate, pe care nu le poate executa decât meseriaşii. Bineînţeles că meseriaşii angajaţi în asemenea condiţii sunt salarizaţi ca lucrătorii necalificaţi. In modul acesta, care poate fi calificat drept abuz de putere şi excrocherie, societatea realizează economii însemnate la capitolul personal. Dar aceste economii, după cum orice om simplu poate deduce, sunt realizate în mod necinstit, exploatându-se munca şi nevoile lucrătorilor.

SINGURA SOLUŢIE DREAPTA

O singură soluţie ar fi putut îndrepta această situaţie imposibilă, care durează de mai mulţi ani în administraţia depourilor societăţii de tramvaie cu toate protestele şi intervenţiile celor lezaţi şi anume: ca meseriaşii angajaţi în locuri de oameni necalificaţi să fie trecuţi la prima vacanţă în locurile potrivite cu şcoala şi practica pe care au făcut-o.

Promovarea meseriaşilor angajaţi în asemenea condiţiuni (şi de pe urma cărora S. T. B.-ul a tras mari profituri. Nu este încă timpul să arătăm echivalentul acestei economii samavolnice în bani) în posturi compatibile cu diploma pe care au dobândit-o după mari şi costisitoare eforturi ar fi urmat să se facă în ordinea vechimei şi în limita locurilor bugetare disponibile.

Aşa ar fi fost normal şi omenesc.

Pe deasupra, s'ar fi acordat o binemeritată răsplată acelor meseriaşi, cari deşi salarizaţi ca lucrători necalificaţi, au prestat, luni în şir, uneori ani chiar, lucrări de specialitate. Dar lucrurile s'au petrecut pe dos.

In mai toate locurile vacante de meseriaşi, societatea a adus oameni din afară, în loc să promoveze elementele vechi din categoria de mai sus.

Vechii meseriaşi angajaţi ca lucrători necalificaţi, retribuiţi ca atare, dar utilaţi la lucrări de specialitate, au fost complect ignoraţi.

In faţa acestei nedreptăţi şi samavolnicii mulţi din ei au protestat, unii au ameninţat cu demisiunea.

DACA IŢI PLACE!

Nemulţumiţilor li s'a dat un singur răspuns:

„ORICE ANGAJAT DACA ESTE NEMULŢUMIT ESTE LIBER SA PLECE!"

In faţa nouii situaţii, unii meseriaşi s'au resemnat, alţii au refuzat să mai presteze servicii de specialitate, susţinând, pe drept cuvânt, că devreme ce au fost angajaţi ca oameni necalificaţi şi salarizaţi ca atare nu înţeleg să presteze decât munci manuale.

Cei cari s'au menţinut pe această poziţie au fost daţi afară fără nicio formalitate, călcându-se cele mai elementare legi de protecţie a muncii.

Cazul meseriaşului Munteanu, care după patru ani de muncă în serviciul societăţii de tramvaie, a fost dat afară pentru simplul fapt că şi-a reclamat un drept al său pe care munca şi pregătirea sa profesionlă i-l conferă, poate fi dat ca exemplu.

Prezentăm acest caz d-lui I. Nistor, *ministrul muncii, cu rugămintea să ordone o severă anchetă.*

In acelaş timp întrebăm conducerea Camerii de muncă *dece nu dă curs plângerii meseriaşului Munteanu înregistrată la No. 51.127 din 14 Mai 1937? Să răspundem noi?*

Dar nu am terminat încă. Promitem să revenim.

I. M.

Apărarea şi încurajarea culturii nucului

Tăerea copacului de nuc e interzisă fără autorizaţiunea ministerului agriculturii şi domeniilor

M. S. Regele a semnat eri decretul-lege pentru apărarea şi încurajarea culturii nucului.

In acest decret-lege, despre care ne-am mai ocupat într'un număr trecut al ziarului, sunt prevăzute condiţiile, în care urmează să se procedeze de acum înainte la tăerea copacilor de nuc.

Astfel prin noul decre-lege este interzisă tăerea copacilor de nuc fără autorizaţiunea ministerului agriculturii şi domeniilor. Această autorizaţiune se deţine în urma rapoartelor primite de ministerul agriculturii şi domeniilor dela serviciile silvice sau agricole, respective, iar cel care este autorizat a tăia nucii, este obligat să planteze pe acelaş teren câte trei nuci tineri, pentru fiecare nuc tăiat.

VINDEREA ŞI TRANSPORTUL NUCILOR TAIAŢI

Următoarele articole din decretul-lege privesc organizarea vânzării şi transportului nucilor tăiaţi:

Art. 7. — *Nimeni nu poate vinde sau transmite prin orice altă formă copaci de nuc sau material, brut de orice fel provenit din lemn de nuc, dacă n'a obţinut în prealabil autorizaţiunea ministerului pentru tăere.*

Vânzarea sau transmiterea sub orice altă formă a materialului lemnos de acest fel, făcute fără prealabila autorizare de tăere, sunt nule.

Art. 8. — *Este interzis transportul prin orice mijloace al nucilor tăiaţi sau al materialului brut de orice fel provenit din lemn de nuc, dacă nu este însoţit de un bilet de liberă circulaţie, eliberat de serviciile silvic sau agricol pe baza autorizaţiunii de tăere dată de minister.*

Art. 9. — *Biletul astfel eliberat este valabil timp de o lună şi numai pentru o cantitate de maximum 20 metri cubi de lemn.*

Biletul se vizează, în ziua plecării transportului, de către notarul comunei de unde porneşte transportul şi în ziua sosirii la destinaţie, de către notarul comunei din locul de destinaţie. In capitalele de judeţ, viza se va face de către consilieratele agricole.

Art. 10.. — *Cărăuşul este obligat a cere biletul de liberă circulaţie. Lipsa biletului îl face coautor la comiterea contravenţiei prevăzută la art. 23 din prezentul decret.*

Regia autonomă a căilor ferate este obligată să nu accepte transportul nici unei cantităţi din materialul lemnos arătat mai sus, dacă nu este însoţită de biletul de liberă circulaţie.

EXPORTUL LEMNULUI DE NUC, INTERZIS

Exportul lemnului de nuc sub orice formă, este interzis.

Se exceptează materialul de lemn de nuc, care a fost aprobat să fie exportat prin Inaltele decrete regale Nr. 2051 şi 2242 din 1935.

Acest material poate fi exportat numai în cantităţile şi condiţiunile specificate în aceste decrete şi numai cu autorizaţiunea ministerului agriculturii şi domeniilor. El va fi recepţionat de o comisiune compusă dintr'un delegat al ministerului agriculturii şi domeniilor, un delegat al ministerului apărării naţionale şi un delegat al Societăţii exportatoare.

Ministerul agriculturii şi domeniilor va autoriza exportul acestui material numai după prezentarea procesului verbal de recepţiune.

Decretul-lege mai cuprinde o serie de articole cu privire la controlul îndeplinirii condiţiunilor prevăzute în el, precum şi sancţiunile cari se vor aplica contravenienţilor.

— d —

Tratativele financiare dela Paris şi Londra

Conferinţa de azi dela ministerul finanţelor

După pronunţarea în arbitrajul dela Haga între creditorii englezi şi statul român, hotărîndu-se să se plătească în lire-hârtie cupoanele împrumuturilor româneşti contractate în Anglia, în curând se vor relua negocierile cu reprezentanţii acestor creditori.

Pentru aceasta o delegaţie a guvernului nostru va pleca la Londra, data şi cadrul negocierilor urmând să se fixeze în conferinţa, ce va avea loc astăzi la ministerul finanţelor.

TRATATIVELE DELA PARIS

In urma crizei de guvern din Franţa, tratativele duse la Paris de d. Mircea Durma, secretar general la ministerul finanţelor, au fost întrerupte.

Tratativele privesc comenzile de materiale pentru stat în Franţa şi condiţiile de finanţare ale acestor comenzi.

Finanţarea urmează să se facă prin „Creditul Naţional", rămânând în discuţie fixarea dobânzilor şi condiţiilor de plată.

Traficul de mărfuri între Cehoslovacia şi Constanţa

Dela 1 Iulie se vor pune în aplicare suplimentul I la tariful partea I şi mai multe alte tarife în traficul direct al Micei Înţelegeri, privind transporturile de mărfuri din Cehoslovacia-Portul Constanţa.

Acest tarif priveşte transportul de mărfuri de tot felul, ţesături, fructe de sud, ouă, bere, ape minerale, aliaje de fier, aramă brută, lemne de nuc, articole de porţelan, bumbac brut, tutun brut, tuburi de fier, chibrituri, vin şi must.

In aceste tarife cu noulle taxe se cuprinde şi sporul de 15 la sută pe c. f. r. care nu se va calcula separat.

Creştini

Vizitaţi magazinul „CONSUMUL IMPERIAL" din str. Nicu Golescu 11 lângă Atheneu, unde veţi fi serviţi cu toate articolele de coloniale şi băuturi, cu cele mai reduse preţuri. Serviciul prompt şi la domiciliu. Tel. 3.37-05

Vasile Moiş

CAPITOL ŞI ROXY

BASTARDUL

şi Succesele Căpitanului Papană

PETROL BLOCK

SOCIETATE ANONIMA ROMÂNA

BILANŢ GENERAL ÎNCHEIAT PE ZIUA DE 31 DECEMVRIE 1936

ACTIV				PASIV			
Casa			5.009.747 40	Capital			600.000.000 —
Acţionari (din emisiunea V-a)			5.854.875 —	Rezerve:			
Acţiuni neemise (din emisiunea V-a)			28.881.150 —	Statutare		21.154.029 78	
Rafinării, rezervoare, conducte, etc.:				Alte rezerve		150.862.000 —	172.016.029 78
Anterioare	299.681.819,16			Fond pt. casa de ajutor a personalului			6.500.000 —
Pe anul curent	10.465.531,—	310.147.350 16		Conturi curente creditoare			197.444.362 50
Amortizări		72.330.992 70	237.816.357 46				
Sondaje şi participaţiuni la sondaje şi exploatări:							
Anterioare	305.522.094,80						
Pe anul curent	1.507.671,68	307.029.766 48					
Amortizări		144.563.008 24	162.466.758 24				
Terenuri petrolifere:							
Anterioare	40.578.988,75						
Pe anul curent	7.342,—	40.586.330 75					
Amortizări		27.105.999 06	13.480.331 69				
Materiale de rafinării şi sondaje			27.128.308 72				
Vagoane cazane			24.665.249 32				
Efecte şi participaţiuni			339.004.317 30				
Stocuri de ţiţei şi produse			14.569.444 —				
Conturi curente debitoare			102.384.226 —				
Soldul contului de profit şi pierdere			14.199.627 15				
Lei			975.960.392 28	Lei		—	975.960.392 28
Conturi de ordine lei			286.791.450 —	Conturi de ordine lei		—	286.791.450 —

CONTUL DE PROFIT ŞI PIERDERE

ÎNCHEIAT PE ZIUA DE 31 DECEMVRIE 1936

DEBIT			CREDIT		
Cheltueli de exploatare la rafinării şi schele şi cheltueli de administraţie		39.947.633 32	Profit din gestiunea anterioară		745.129 67
Dobânzi şi impozite		20.706.243 —	Profit brut pe anul curent		45.709.119 50
			Sold		14.199.627 15
Lei		60.653.876 32	Lei		60.653.876 32

Verificat şi găsit în regulă,

Censori: Chr. D. Stalcoviei, expert contabil; Dim. Th. Artăreanu, ing. N. I. Brătescu, M. Rosca, Sig. Birman

O bandă de cerşetori jidani ucraineni terorizează Capitala

Comunităţile jidoveşti împiedică autorităţile să-şi facă datoria

Autorităţile au constatat apariţia în ultima vreme a unei bande organizate de cerşetori jidani ucraineni şi basarabeni cari operează cu deosebire în cartierele comerciale din centrul Capitalei.

Simulând fel de fel de mutilări, prezentând răni oribile însă inexistente, bandajându-şi capul şi membrele cu tifon îmbibat cu tinctură de iod sau sânge, aşezându-şi braţele în gips fără nici cea mai mică umbră de rană, — împrumutând copii spre a fi ţinuţi în braţe — cerşetorii ovrei basarabeni şi ucraineni refugiaţi pe meleagurile noastre ospitaliere, au împânzit Capitala terorizând trecătorii şi provocând scandal în prăvălii dacă sunt recunoscuţi şi isgoniţi.

SPECULANŢII MILEI PUBLICE

Tuba Reselman, Lea Kaminski, Dora Kaminsky, Gherş Mariaş, Ruhăla Aron, Roza Reis şi faimosul plăsmuitor Haim Moscovici, zis „tremurici" — care poate fi întâlnit până şi în rapidul Bucureşti-Constanţa — toţi aceştia şi numeroşi alţii, formează o colonie anume organizată şi ocrotită de comunitatea ovreiască.

Ori de câte ori aceşti cerşetori — sunt prinşi de organele poliţieneşti sau ai oficiului pentru strângerea vagabonzilor, „tovarăşii" lor liberi sunt imediat înştiinţaţi, iar comunităţile intervin pe lângă forurile superioare pentru punerea lor în libertate.

Mulţumită acestor intervenţii, în vreme ce triajul vagabonzilor reuşeşte să trimeată în coloniile de muncă cerşetorii creştini, banda de cerşetori jidani ucraineni şi basarabeni reuşeşte să stoarcă mila trecătorilor şi comercianţilor din Capitală.

CERŞETORI SAU AGENŢI COMUNIŞTI?

Felul cum operează această bandă, perfect organizată şi originea membrilor componenţi, ne face să atragem atenţiunea autorităţilor şi asupra unor cercetări privind şi alte indeletniciri ale cerşetorilor.

Propaganda comunistă în străinătate are, între obiectivele sale, provocarea milei faţă de „nedreptăţile sociale din statele burgheze".

Înlăturând intervenţiile coreligionarilor mai mult sau mai puţin băştinaşi, organizaţi în comunităţi, autorităţile ar trebui să cerceteze pe aceşti „ucraineni" pripăşiţi şi din alt punct de vedere decât acela al abaterilor dela legea vagabondajului.

Să nu se uite că la Paris, insurecţiile porneau, pe vremuri, din faimoasa „Cour de miracles", puternica organizaţie a cerşetorilor de toate naţionalităţile unde se sistematiza mila şi se punea la cale crima şi răsturnarea ordinei sociale.

Dinu Dumbravă

Creştinismul, produs al evreilor?

Constatări pe marginea ultimelor discuţii dintre Vatican şi Reich. Intre enciclicile de protest şi „liga" lui Ludendorff

„Afirmaţia nu se poate încadra desigur decât într'o teorie rasistă, cum e de pildă cea care conduce acum religios, Germania.

Lupta dintre creştinismul catolic şi rasă, se află acum într'un stadiu acut al „discuţiunilor"; catolicismul trimiţând regulat săgeţile unor enciclicproteste, naţional-socialismul apărându-se dur, prin negarea oricărei autorităţi care i-ar permite Papii, amestecul în statul nazist.

Este o realitate indiscutabilă că naţional-socialismul, deşi oficial nu s'a declarat contra catolicismului, nu încetează de a preamări virtuţile rasei germane, care „instinctual a ajuns la această mişcare, a adevăratei sinceităţi religioase".

Dar pare curios faptul cum statul german caută să justifice această mişcare, care dacă nu e încă păgână e deadreptul necreştină:

„Creştinismul e un produs al evreilor, deci este întru totul străin spiritului rassei germane, eroismului ei şi gustului ei de luptă".

Ce a determinat pe conducătorii naţional-socialismului să ajungă la elaborarea acestei formule distructive şi persecutorie pentru creştinism, nu e greu de înţeles.

Chiar dacă ipotetic acceptăm premisa că arianismul german are toată iniţiativa acestei lupte, catolicismul nu poate tăgădui partea lui de vină.

Catolicismul ca religie — se ştie bine — e suprastatal şi universalist.

Protestul arianismului german trebuie deci căutat în refuzul acestui catolicism universalist, de a permite statelor de subt oblăduirea sf. Scaun ca religia catolică să capete în fiecare ţară un caracter specific naţiei.

Or acest refuz pentru germani, a fost lamentabilul fiasco al tacticei catolice faţă de raţionamentul critic şi rece care a îmbrăcat totdeauna sentimentele religioase ale acestora.

Protestul german a luat dintr'odată forme violente; toate mişcările cari s'au născut apoi din acest protest, încearcă acum să desvolte principiul rassist într'un adevărat sistem religios.

„Liga filosofico-religioasă", **cum se mai numeşte această mişcare pornită din sânul arianismului, e într'adevăr cea mai periculoasă înjghebare necreştină cunoscută vreodată.**

Condusă de generalul E. Ludendorff şi de soţia acestuia, principiile „Ligii" formează cea mai extravagantă ideologie religioasă.

Doctrina se găseşte în publicaţiunea periodică pe care-o scoate Ludendorff, întitulată:

„Marele scandal, Biblia nu e cuvântul lui Dumnezeu".

In paginile acestei publicaţiuni se duce lupta făţişă contra V. Testament, se cere înlăturaea N. Testament, înlăturarea preoţilor şi întronarea păgânismului.

Dumnezeu este războiul total, sau rassimul integral!

Sf. Scriptură cuprinde numai scopuri judaice pe care creştinismul şi le însuşeşte şi le propagă; deaceia „creştinismul este o religie străină, care-i protivnică ereditătii germane, care ucide însuşirile ei rassiste, care răpeşte acestui popor, coheziunea şi-l lasă fără apărare".

Sf. Scaun este pus pe aceiaşi treaptă cu Judaismul şi Francmasoneria.

„Creştinismul străin a robit poporul" **care trebuie cât mai neîntârziat scos de sub sugestia practicilor religioase!**

Care-i atitudinea sf. Scaun?

In loc să menajeze fragilitatea conflictului opune mişcării neopăgâne germane, nu argumentul convingător şi trainic al Sf. Scripturi, ci protestul îngâmfat şi violent.

A încercat oare catolicismul în ceasul acestor mari frământări, să mărturisească cu dovezi peremptorii şi constrângătoare că CREŞTINISMUL ESTE O RELIGIE POZITIVA, REVELATA, MAI PRESUS DE ORICE RASSA DAR PE CARE N'O NIMICEŞTE?

Deloc.

Germaniei i s'au servit la intervale foarte scurte, enciclici de protest, cari aduceau mai mult ataţări, în locul oricărei soluţionări a problemei.

Marea sarcină în a prezenta creştinismul în adevărata lui lumină, a revenit acum protestantismului, care deatâtea ori absurd în critica faţă de valorile incontestabile ale marei doctrine, l-a prezentat mai întotdeauna fals.

Şi totuşi teoria rassistă germană tinde să înlocuiască orice religie argumentând şubred o utopie:

Catolicismul a fost în Germania o avantgardă împotriva comunismului; acesta învins sub actualul regim, nu-şi mai poate dovedi raţiunea existenţii.

Catolicismul trebuia să fie concesiv cu marile frământări ale rassei ariene.

Rezultatele dezastruoase — trebuie s'o recunoască şi sf. Scaun — au fost provocate de neînţelegerea acestor frământări.

...Creştinismul nu e deloc diplomaţie, ci iubire şi înţelegere.

Gh. C.

Un depozit de gunoaie municipale infectează cartierul Grozăveşti

In vreme ce realizări edilitare de mare fast şi complicată estetică se desfăşoară în centrul Capitalei, la doi paşi de Palatul Cotroceni şi în imediata vecinătate a Grădinei Botanice, serviciul de salubritate a primăriei nu se mai ştie cărui sector depozitează metodic gunoaele de tot felul.

In grădina Palatului Regal şi în parcul inaugurat acum doi ani pentru ozonificarea acestei părţi a Capitalei, vântul poartă hârtii cu fel de fel de resturi intrate în descompunere.

La această operă edilitară oficială, se adaugă şi aruncarea altor gunoaie menajere".

Nu se gândeşte nimeni că până şi sănătatea familiei regale e ameninţată de miasmele gunoielor în fermentaţie?

Există par'că un cremator de gunoae care a costat câteva milioane. Ce s'a făcut?

Cum se îmbogăţesc străinii în Ţara Românească

Intreprinderea Christian Schleifer frustează fiscul cu zeci de milioane. In atenţia ministerului de finanţe

Cunoscuta îngăduinţă a poporului român îndelung răbdător, a fost întotdeauna exploatată cu nerusinare de toţi veneticii, de toată scursura străinătăţii, care ne-a invadat ţara.

Printre aceştia, se numără şi individul CHRISTIAN SCHLEIFER, proprietarul unei importante şi bănoase intreprinderi de comerţ din str. Luterană 6.

Pripăşit în ţară cu paşaport individul Christian Schleifer, debutează ca mic slujbaş la intreprinderea „FRAŢII WURM" din Piaţa Rosseti, pentru ca, după puţin timp din economiile modestului său alariu de 8000 lei lunar, cât rezultă din declaraţiile de impunere la global aflate în dosarele percepţiei de care depinde str. Cuza-Vodă, să isbutească a'şi inscrie o firmă pe cont propriu, cu un capital de lei 100.000.

ASCENSIUNEA

Acestea se petreceau în 1927. De atunci şi până astăzi, intreprinderea lui SCHLEIFER şi-a soldat în permanenţă activitatea cu un modest beneficiu de 30.40.000 lei anual cât rezultă din registrele şi bilanţurile sale precum şi din scriptele aceleiaşi percepţii ca şi a percepţiei 10-a fiscală.

Vă închipuiţi cam cu cât s'a înfruptat Statul român de pe urma activităţii paşaportarului SCHLEIFER. In schimb, acesta din urmă s'a înfruptat şi încă din plin. Căci iată cât a isbutit individul să economisească pentru sine în tot acest timp, din beneficiile anuale cari totalizaţi pe întreaga perioadă dela înfiinţarea intreprinderii, se cifrează la cel mult 500.000 lei.

1) Şi-a cumpărat un teren în str. Paris 65 pentru care a plătit suma de 2½ milioane lei; a cărui construcţie, de roşu nu-mai, a costat 7½ milioane lei;

3) S'a instalat somptuos în acest palat, cu mobilă scumpă de la Séckely Réty, cu covoare persiane de sute de mii lei dela Neffian şi cu porcelanuri Rosenthal.

4) Un etaj al acestui palat l-a închiriat cu 300.000 lei.

5) Şi-a făcut câte un mic depozit la Soc. Banca Română.

6) Şi-a cumpărat şi o maşină de o jumătate milion lei, echipată complect şi condusă de un şofeur bine înţeles în livrea. Maşină buclucaşe, pentrucă ea a dat de gândit unui controlor de la Finanţe, d. Săsână, care în Februarie acest an, i-a făcut la birou o vizită inopinată şi în pivniţă a dat peste adevăratele scripte ale individului, din cari rezultă că paşaportarul Christian Schleifer a frustat fiscul cu multe milioane.

CE FACE MINISTERUL DE FINANŢE

Am dori să ştim, ce măsuri înţelege a lua ministerul finanţelor în contra acestui individ şi dece nu au fost încă sesizate ministerele de interne şi muncă spre a-i retrage, conform legii, paşaportarului deliquent fiscal Christian Schleifer, carnetul de patron, a dispune exmatricularea firmei şi anularea autorizaţiei de şedere în ţară. Căci asemenea indivizi trebuesc imediat expulzaţi.

Dealtfel Siguranţa Generală a Statului care se pare că ştie şi multe lucruri în legătură cu Schleifer, i-a trimis ordin ca în timp de 24 ore să treacă peste graniţă, ordin de care Schleifer nici nu s'a sinchisit. E drept, că se laudă pe toate cărările, că această îngăduinţă l-a costat foarte mulţi bani. Ministerul de Interne n'are nimic de spus?

MUŞI VASILE

Inainte de a arăta stadiul cercetărilor în afacerea „Muşi Vasile, ţinem să protestăm contra nerusinării unor reporteri fotografi ai unor ziare — le ghicim rasa—cari cred că au găsit momentul ca, speculând nenorocirea unui om care şi-a omorât prietenul spre a-şi scăpa cinstea familiei, a unei femei care, atrasă în mrejele unui bărbat, şi-a uitat elementarele îndatoriri de soţie şi mamă şi a altei femei văduvită de un soţ, chiar infidel, — să mărească nenorocirea acestora şi a unor copii, cu nimic vinovaţi, aşteptând, pe sălile Parchetului ieşirea celor în nenorocire pentru a-i fotografia şi a răspândi în lume starea celor cari se găsesc în cea mai grea situaţie omenească. Dacă specula îşi are locul în tarabele lor jidoveşti, apoi aceasta trebuele să dispară atunci când este făcută pe sălile Tribunalului, cu atât mai mult cu cât ea se face cu nenorocirea unor oameni.

Rugăm, pe această cale, pe d. Prim Procuror al Parchetului din Capitala României Mari să interzică, de acum încolo, această mascaradă care înjoseşte justiţia. — Căci dacă aceşti fotografi cari-şi zic reporteri fotografi la fituicile lor azi îşi permit să vină cu traista cu aparatul pe sălile Tribunalului batjocorind cel mai elementar bun simţ şi de omenească înţelegere, mâine îşi vor permite, poate, să intre prin Cabinete şi săli de şedinţe. Credem că trebuie pusă stavilă acestei îndrăzneli care poate deveni obrăznicie.

*

La Cabinetul IV Instrucţie d. judecător Mitulescu, asistat de d. prim-procuror Păcuraru, a păşit la confruntarea lui Vasile Muşi cu soţia lui şi cu soţia lui Liveanu. Confruntarea cu soţia lui a fost aproape imposibilă deoarece a leşinat tot timpul, urmând a fi scoasă pe braţe afară. (Probabil că în ultimul timp regretul faţă de soţul ei, care a căutat s'o scape dela pierzare, şi-a găsit locul meritat în sufletul ei căzut pe panta nepermisului. Soţia lui Liveanu, povestind întâmplările premergătoare crimei s'a constituit parte civilă pentru copiii ei minori.

Şi în dolul care îmbrăcase parcă întregul Cabinet, curiozitatea mulţimii făcea de asemenea impresie urâtă. Căci peste nenorocirea — care se poate întâmpla oricui — căzută pe capul unor oameni, orice gest deplasat doare nespus de mult.

LOGODNICUL ZIPPER

Cercetările în afacerea jidănească „Zipper" sunt pe sfârşit! Şi odată cu terminarea lor se învederează suficient şiretlicul jidovesc în viaţa de toate zilele. Găsiţi în toate excrocheriile de tot soiul, descoperiţi în schimbări de nume şi în adoptări de nume care nu le aparţin, consângeanul lor Zipper a debutat în alt gen al excrocheriei: excrocheria amoroasă. In această afacere despre care am mai scris a fost audiat „petitorul de meserie" Sang. Indignat că afacerea era să se încheie fără a i se fi dat cota parte aferentă afacerii — şi la căsătorii, socotite afaceri cu debit şi credit, se percep de „petitori" taxe—acesta a declarat că într'adevăr Zipper a cerut 250.000 lei pentru a transcrie divorţul, adică pentru a restitui dota fostei lui soţii, de care nu se despărţise, ea din zestrea logodnicei lui, d-na Vinter, pe care a şi părăsit-o, după ce depusese banii la loc sigur, pentru a... se logodi cu o a treia. De n'ar fi fapte adevărate am crede că este născocirea unei imaginaţii de autor de romane poliţiste. Vor fi chemaţi Schieber şi Sternberg, deţinătorii sumei care forma începutul „sacrei legături" — Stenberg e preşedintele societăţii jidăneşti „Sacra" — pentru a fi puşi... în curent cu rezultatul cercetărilor de până acum — ei ştiau adevărul mai de mult.

Şi în cazul când nu vor găsi necesar — căci legal este — să restituie banii celei în drept, vor fi şi ei trimişi în judecată ca complici ai lui Zipper, fostul, actualul şi viitorul soţ şi logodnic.

ALT PORNOGRAF... ALT JIDAN

D. judecător Stănescu, titularul Cabinetului VII Instrucţie a dat ordonanţă definitivă de trimitere în judecată a jidanului BONCIU HAIMOVICI zis H. BONCIU, pentru faptul prevăzut şi penat de art. 430 al. I din noul cod penal.

Jidanul suspomenit, intitulat „poet şi gazetar" (?), a tipărit o carte, hai să-i zicem roman, intitulată „Bagaj" cu subtitlul „strania dublă existenţă a unui om în patru labe". (Nu cunoaştem existenţa dublă a autorului; credem însă că în patru labe este cu precizione). **In acest romar, jidanul Haimovici scrie tot ceeace mintea lui bolnavă a putut concepe în materie de pornografie cu ţinta unică şi vecinic jidănească a acestei naţii: de a distruge sufletele, de a păngări omenescul, de a arunca ţinerimea în braţele desfrâului care duce, prin comunism, la pierzare. Ceeace este mai regretabil este că această păngărire a putut să vadă lumina zilei şi să stea în vitrine spre vânzare.**

Pedepsele pentru aceste fapte sunt prea mici!

MOZES IOSEF, DEFINITIV CONDAMNAT

Mozes Iosef fusese condamnat al 5 ani închisoare corecţională pentru faptul că a semnat pe un tovarăş al lui pe diferite cambii pe care apoi le-a încasat.

După condamnare Mozes a început „căile de atac". Opoziţii, apeluri, contestaţii, iar apeluri cu opoziţii încât a reuşit să tergiverseze executarea pedepsii de aproape 6 ani. Ultima opoziţie era motivată pe faptul că nu el semnase apelul care i se respinsese ca nesusţinut, opoziţie care i s'a respins şi contra cărei respingeri a făcut recurs la Inalta Curte de Casaţie secţia II-a. (La Casaţie a mai fost odată cu acest proces Iosef).

Suprema Instanţă a respins recursul astfel că jidanul Iosif Mozes intră la puşcărie.

I. I. Şt.

Din excrocheriile unui ungur paşaportar la Strehaia-Mehedinţi

Un dansator de cabaret, se dă drept conte şi dentist

T.-Severin, 22. — In oraşelul Strehaia s'a aciuiat de câţiva ani un oarecare SIGISMUND KOMIATY, ungur cu paşaport nevizat de 4 ori 5 ani.

După ce a înşelat pe mai multă lume făcând pe dentistul, pe profesorul de dans, apoi fiind precupeţ de curci, găini, ouă, automobilist, etc., a încercat să facă şi pe fabricantul de cărămidă.

La început apăruse în Strehaia dându-şi aere de conte maghiar, atât el cât şi un frate al său FRANCISC, cu care a mai pus la cale decurând o altă mare escrocherie. Numiţii au intrat în asociaţie cu d. RADU LECA din Bucureşti, care le-a incredinţat suma de 700 mii lei pentru industria cărămizii şi a ţiglei.

Ungurul a înşelat până acum multă lume.

Victimele excrocului sunt d-nii: căpt. Coandă, Victor Uleia din Filiaş, Ionel Frasie din Strehaia, State Otulescu, Iancu D. Iulie, M. Croitoru şi alţii cari s'au plâns organelor de resort spre cercetare.

Iată, fraţi români, cui vă încredinţaţi bani şi muncă, cinste şi economie. Străinilor de neam, excrocilor din Buda-Pesta ori din Palestina.

DACĂ NU VĂ DUCEŢI LA PARIS
DUCEŢI-VĂ DE VEDEŢI, LA LUNA BUCUREŞTILOR
Oraşul şi circul piticilor
UN ASEMENEA ORAŞ EXISTĂ ŞI LA EXPOZIŢIA DIN PARIS. DAR LILIPUTANII din TRUPA GNIDLEY SUNT SUPERIORI ca ARTIŞTI
Reprezentaţiile de circ la orele 6,30; 8,30; 10,30
IN ZILELE DE LUCRU, INTRAREA GRATUITA IN ORAŞ, PENTRU SPECTATORII LA CIRC

CĂCIULATA
apă minerală radioactivă, este recomandată în tratamentul boalelor de rinichi, ficat, căi urinare, gută artritism.
COMENZI LA ADMINISTRAŢIA Băilor CĂLIMĂNEŞTI-Vâlcea

Informaţiuni

❖ **Soc. „Vasile Conta"** a studenţilor în filosofie dela Universitatea din Bucureşti, de subt preşidenţia de onoare a d-lui prof. C. Rădulescu-Mortu, urmând tradiţia creiată de înaintaşii ei, **sărbătoreşte Miercuri 23 Iunie a. c. orele 9 seara pe absolvenţii de anul acesta ai Facultăţii de filosofie,** printr'o masă la restaurantul **„Coşna Cireşoaia", piaţa Buzeşti.**

Vor lua parte domnii prof. în frunte cu d. Decan, **C. Rădulescu-Motru şi studenţii Facultăţii de filosofie, indiferent de anul de studii.**

❖ **Frăţia misionară „Patriarhul Miron"** aduce mulţumiri d-nei **Elena Enache,** care a dăruit suma de lei 5000, pentru a fi trecută în rândul membrilor donatori, potrivit statutului".

❖ **LICEUL Casei Corpului Didactic** ţine serbarea de sfârşit de an mâine, Joi, 24 Iunie, ora 9 dim., când se vor împărţi premiile şi se vor afişa rezultatele. Elevii corişti sunt chemaţi la repetiţie generală astăzi, ora 16 d. a.

❖ **IN ZIUA de 28 Iunie** se va ţinea de către pres. „Frăţia de Cruce", întru pomenirea a 10 ani dela moartea lui **Vasile Pârvan** şi 25 de ani dela moartea lui **Petre Liciu** un serviciu religios ce va avea loc în **Sf. Biserică Amza.**

După oficierea serviciului religios va avea loc un pelerinaj la mormintele marilor dispăruţi dela Cimitirul Bellu.

❖ D. dr. **I. Costinescu,** ministrul Sănătăţii, a **sosit** în Capitală, venind dela Ismail, unde a participat la inaugurarea spitalului de contagioşi din localitate.

❖ SOCIETATEA pentru combaterea tuberculozei la copii ţine adunarea generală **azi Miercuri 23** Iunie a. c., ora 17.30, în localul Soc. Crucea Roşie Română, din str. Biserica Amzei No. 29.

❖ *D. AL BARBAT a susţinut în aula Academiei Comerciale din Cluj, în faţa unui juriu format din d. prof. G. MOROIANU, preşedinte, I. GARBACEA, I. MATEIU, S. OPREANU şi P. ROŞCA, membri, tezu de doctorat cu subiectul „Desvoltarea economică a Ţării Oltului, cu un plan de asigurare", obţinând titlul de doctor în ştiinţele economice cu calificativul foarte bine cu menţiunea „cu laudă".*

❖ In ziua de 20 Iunie a avut loc la Galaţi, adunarea generală extraordinară a voluntarilor de război sub preşedinţia d-lui Aurel Vidraşcu, prim procuror, pentru alegerea comitetului de conducere a filialei.

A fost ales cu unanimitate de voturi, următorul comitet:

Apostol Nachiu, preşedinte; căpitan Gh. Nebunelli, vice-preşedinte; locot. Ion Nedu, secretar; plot.-major Ion Munteanu, casier; Dumitru Gheorghiu, ajutor de primar, membru; Gh. Tofan, proprietar, membru şi Stoica Stoian, comerciant, membru. Cenzori: Alex. Creţu, Alex. Lupu şi Emil Mihăilescu; supleanţi: Grig. Godinac, Ştefan Ciobanu, Stavru Bălan.

❖ D. ISTRATE N. Micescu a trimis d-lui decan Pogonat, în urma succesului obţinut în alegerile pentru desemnarea membrilor în consiliul general al Uniunei avocaţilor, ca delegaţi ai baroului Iaşi, următoarea telegramă:

D-lui POGONAT
Decanul Baroului
Iaşi

„In numele Baroului Ilfov şi al Asociaţiei avocaţilor Români creştini din întreaga ţară, vă felicit pentru strălucita victorie obţinută în alegerile recente.

Baroul de Ilfov mândru de autonomia lui şi gelos de demnitatea sa, [illegible], a amânat pentru o dată foarte apropiată alegerile, când ne va da o victorie tot aşa de strălucită ca a D-voastră.

I. N. MICESCU

❖ ASOCIAŢIA turistică a avocaţilor Români a organizat o tabără de vară la băile Bugaz, jud. Cetatea Albă, între 1—30 August 1937. Condiţiile de participare lei 4.300, pentru locuinţă în vile moderne 2 persoane într'o cameră, masa servită curat şi frumos de 3 ori pe zi, cu ¼ lt. vin la prânz cât şi seara, muzica prin radio şi electrophon, bibuioteca cu ziare, cărţi şi reviste, sporturi pe plaje şi în apă, curs de înot pentru începători. Inscrieri în Palatul Justiţiei la fumoirul avocaţilor din parterre şi în str. Crăiţelor No. 7 (prin Izvor), Telefon 4.53-35.

❖ *ORGANIZAŢIA Circ. 33 a partidului Naţional-Creştin, sect. IV Verde, convoacă toţi membri la adunarea generală ce se ţine azi Miercuri 23 Iunie cor., ora 8 seara, la sediul central din Calea Griviţei No. 245; iar membrii comitetului de conducere, sunt convocaţi tot azi, în acelaş loc, la ora 7,30 seara.*

❖ *Şcoala Ţesătoarea* „Regina Elisabeta" *îşi deschide expoziţia de fine de an, cu ţesături, costume naţionale şi scoarţe româneşti, Miercuri 23 cor., ora 10 dimineaţa, în localul său din strada Popa Lazăr No. 8, prin strada Avrig.*

Expoziţia rămâne deschisă până la 29 Iunie a. c. şi poate fi vizitată zilnic între orele 9—13 şi 15—19.

Şedinţa consiliului superior al magistraturii

Consiliul superior al magistraturii şi-a reluat eri lucrările sub preşedinţia d-lui ministru VASILE P. SASSU, continuând recomandările pentru locurile vacante în tribunale:

D. TITU ŞERBAN IONESCU, jude la judec. IV, Bucureşti, se numeşte jude la trib. Ilfov; d. ŞTEFAN STANCESCU, proc. la trib. Ilfov, se numeşte jude la acelaş trib.; d. MIRCEA MARINESCU, jude la judec. Arad, se numeşte jude la trib. Timiş-Torontal; d. CONST. VULPESCU, proc. la trib. Putna, se numeşte jude la trib. Cluj; d. DUMITRU STROIA, jude la judec. Hunedoara, se numeşte jude la trib. Alba; d. OVIDIU RACOTA, jude la judec. Sebeş, se numeşte jude la trib. Alba; d. NICOAE TAZLAOANU, jude la judec. Glodeni-Bălţi, se numeşte jude la trib. Vaslui; d. DUMITRU PURDEL, jude la judec. Reghin-Mureş, se numeşte jude la trib. Mureş; d. NICOLAE D. BUSNEA, jude la judec. Storojineţ, se numeşte jude la trib. Storojineţ; d. EMIL BUBENEC, jude la judec. Teregova, se permută în aceiaşi calitate, la judec. Storojineţ; d. VASILE BATER, jude la judec. de muncă Brăila, se permută la judec. IV mixtă Bucureşti; d. GH. ZAROJAN, proc. trib. Bacău, se numeşte jude la acelaş tribunal; d. TEODOR STAMATE, jude la judec. Briceni-Hotin, se numeşte jude la trib. Hotin; d. VIRGIL ANDRONESCU, jude la judec. Hârşova, se permută în aceiaşi calitate la judec. Constanţa mixtă; d. ŞTEFAN BURGHELEA, jude la judec. Bălăbăneşti-Tutova, se permută la judec. Hârşova-Constanţa.

Tragedia românească la Hunedoara

Tinerii intelectuali români, muritori de foame. Ungurii ocupă toate posturile în întreprinderi societăţi particulare şi instituţii publice

HUNEDOARA, 22. — In vara anului trecut, la primăria urbei noastre s'a publicat — pentru complectare — vacanţa mai multor posturi de funcţionari.

Printre acestea şi aceea de încasator la serviciul electric.

Pentru acest umil post, — cum era şi firesc — s'au prezentat 3 băeţi tineri, dintre cari unul era ungur numindu-se VINLCA GYULA şi ceilalţi doi erau români.

Prin legea şi statutul funcţionarilor publici ,precum şi în legea administrativă, printre condiţiunile principale ce se cer să îndeplinească candidaţii cari solicită o funcţiune publică, este şi aceea „să aibă examenul de capacitate sau cursul şcoalei de pregătire profesională".

Ungurul Vinlca Gyula nu întrunea aceste condiţiuni şi totuşi a fost numit în postul vacant de încasator la Serviciul electric de pe lângă primărie, pentru că întrunea alte condiţiuni cu mult superioare celei dintâi; era: *simpatizant politic.*

Iată însemnatele acte de patriotism româneşc ale d-lui primar *I. Brâncoveanu;* care avea toată puterea să numească în acest post — încasator la serviciul electric — pe unul din cei 2 candidaţi români.

S'a scris adeseori şi în ziarul nostru, dându-se alarma asupra pericolului ce-l prezintă în oraşul nostru elementele străine cu legături familiare în Ungaria.

S'a arătat cum aceste elemente sunt ocrotite şi menţinute în serviciu datorită „indulgenţii" şefilor români înrudiţi şi ei la rândul lor cu descendente de-ale lui Arpad.

Intr'un reportagiu viitor vom arăta cum s'a îmbogăţit peste noapte irendentistul ungur Nagy Feri, şeful contabilităţii dela primărie.

Ion Românul

Un Cămin gol?

Eram dezolaţi, nevasta mea şi eu, după nouă ani de căsătorie, de a vedea căminul nostru deşert. Căci desmierdările unui bun câine sau cântecele unui canar nu erau suficiente, la anumite ore, de a înveseli un interior. Trebuia să ne gândim la viitor. La drept vorbind nu îndrăzneam. Vă mărturisesc că amintirea unui „accident" din tinereţe mă urmărea. Mă temeam, copilul nostru să nu sufere, din această cauză. Medicul m'a liniştit prescriindu-mi o cură de PAGEOL. Avem un frumos copil, viguros. Şi acum în căminul nostru recunoscător Casei d-voastră avem raza de soare.

Georges T. Gaillac (Tarn)

Pageol-ul nu numai că face să înceteze orice scurgeri, dar el ucide în acelaş timp microbul, grozavul gonococ, gonind până în cele mai ascunse înfundături. Este o antisepsie de „jos în sus" totdeauna sigură, pe care el singur poate să o asigure. *Pageol* vindecă maladiile blenoragice, cistite, etc... chiar cele mai vechi.

La farmacii şi drogueril.

ULTIMA ORĂ

Violentul atac al d-lui Mihalache împotriva guvernului

— Semnificaţia discursului dela „Gib". Naţional-ţărăniştii pregătesc un nou şantaj politic. —

Atitudinea bătăioasă afişată de d. Ion Mihalache la banchetul dela „Gib", vine să confirme odată mai mult enervarea de care este cuprinsă conducerea partidului naţional-ţărănesc.

D. Ion Mihalache care a patronat în actualele alegeri administrative cea mai fantastică acţiune de corupţie prin băutură şi bani, cu cari s'au cumpărat voturile, învinueşte guvernul de această corupţie şi de abuz şi atacă violent partidele de dreapta pe cari le numeşte „grupări efemere", deşi prin însăşi atacul pe care îl dă la adresa lor, dovedeşte cât se teme de ele.

In acelaş timp şeful naţional-ţărăniştilor acuză guvernul de abuzuri administrative şi anunţă că la o eventuală venire la guvern a partidului pe care îl conduce, legea administrativă va fi desfiinţată şi actualele consilii comunale şi judeţene dizolvate. Asta după ce a făcut un lung discurs asupra simţului de gospodărie al partidului naţional-ţărănesc.

TEAMA DE OPOZIŢIE

Acolo unde însă d. Ion Mihalache îşi arată toată teama pe care o are că va fi înlăturat dela succesiune, este când atacă guvernul că ar pune la cale formule viitoare din care

partidul naţional-ţărănesc va fi exclus.

Violenţa acestui atac dovedeşte că în sfârşit d. Mihalache s'a convins că a fost tras pe sfoară de abilitatea d-lui Tătărăscu şi că nu mai crede în aranjamentul rotativei de care părea atât de convins cu două luni mai înainte.

Atitudinea adoptată de şeful partidului naţional-ţărănesc, arată că acest partid se pregăteşte de un nou şantaj politic, crezând că în felul acesta va putea intimida factorii determinanţi în soluţionarea crizei ce se apropie.

D. Mihalache însă greşeşte şi de astădată ca întotdeauna. Schimbarea de tactică la care se pregăteşte nu-i va folosi la nimic în afară de aceia că-i va sdruncina definitiv situaţia d-sale de şef şi va aduce — când în sfârşit se va vedea că nu va lua guvernul — definitiva lichidare a conglomeratului politic pe care îl prezidează.

P. B.

Puternică furtună la New-York

= Doi morţi şi zeci de răniţi

New-York, 23. (Rador). — Asupra oraşului New-York s'a abătut aseară o furtună foarte puternică.

Două persoane au murit şi 30 au fost rănite într'un accident suferit de un vagon al trenului aerian. Furtuna a provocat deraierea vagonului, care era plin cu pasageri.

Numeroase case din Brooklyn şi Long Island au suferit mari pagube. In regiunea New-Yorkului furtuna a mai provocat întreruperea comunicaţiilor telegrafice. Numeroşi pari de telegraf şi foarte mulţi pomi au fost doborîţi la pământ de furtună.

Guvernul francez s'a constituit

— Noul cabinet e format din 15 socialişti, 13 radical-socialişti şi 6 reprezentanţi ai altor partide democrate. — Guvernul Chautemps se va prezenta în faţa Parlamentului în ziua de 29 Iulie. —

Paris, 23 (Rador). — **Guvernul prezidat de d. Camille Chautemps a fost constituit. La ora 22,45, d. Chautemps a prezentat preşedintelui Lebrun următoarea listă a guvernului :**

Vice-preşedinte al consiliului, Leon Blum ; finance, Georges Bonnet ; afaceri străine, Yvon Delbos; interne, Marx Dormoy ; justiţie, Vincent Auriol ; apărarea naţională, Daladier ; aviaţie, Pierre Cot ; marină, Campinchi; agricultură, Monnet ; comerţ, Fernand Chapsal ; lucrări publice, Maurice Queille ; muncă, Andre Fevrier ; educaţia naţională, Jean Zay ; colonii, Marius Moutet ; pensiuni, Albert Riviere ; poştă, Jean Baptiste Lebas ; sănătatea publică, Marc Rucart.

Miniştrii de stat : Albert Sarraut, Maurice Violette şi Paul Faure.

Subsecretari de stat :

Preşedinţia consiliului, William Bertrand ; afaceri străine, François de Tessan ; interne, Raoul Aubaud ; educaţia fizică, sporturi şi distracţii, Leo Lagrange ; finanţe, Albert Serol ; marină, François Blanchi ; aer, Henri Andraud ; învăţământul tehnic, Jules Julien ; lucrări publice, Paul Ramadier ; marina comercială, Henri Tasso ; comerţ, Max Hymans ; agricultură, Andre Liautey ; colonii, Gaston Monerville; muncă, Philippe Serre.

Guvernul Chautemps se va prezenta în faţa Parlamentului în ziua de 29 Iunie.

El este compus din 15 socialişti, 13 radical-socialişti, 4 reprezentanţi ai stângei democratice, 2 repezentanţi ai uniunei socialiste şi un repezentant al tineretului republican.

Declaraţiile d-lui Chautemps

Paris, 23 (Rador). — *D. Chautemps, noul preşedinte al consiliului, a comunicat ziariştilor lista colaboratorilor săi şi le-a făcut următoarele declaraţii :*

„După cum vedeţi, am format după multe zile de sforţări un minister al Frontului popular. Observaţi că am suprimat ministerul Economiei naţionale, pentrucă de aci înainte ministerul de finanţe va prezida şi comitetul economiei naţionale.

„Observaţi deasemeni că am creiat un subsecretariat de stat la ministerul de afaceri străine. Am adus de asemeni câteva modificări în ce priveşte repartizarea celorlalte subsecretariate de stat.

„Mulţumesc tuturor personalităţilor care ne-au acordat sprijinul lor şi în special presei şi colegilor mei din parlament. Ţin să mulţumesc în deosebi bunului meu prieten, d. Leon Blum, care a binevoit să-mi acorde preţioasa sa colaborare şi a d-lui Daladier, care a renunţat în mod spontan la presidenţia consiliului.

„Guvernul meu va rămâne credincios voinţei exprimate prin votul universal şi va continua cu realizarea programului Frontului Popular, în pacea internă şi prin muncă.

„Sarcina cea mai importantă este în mod evident asanarea finanţelor. Nu am ezitat să chem la conducerea acestui departament pe bunul meu prieten Georges Bonnet, care mi-a fost colaborator în unul din precedentele ministere şi ale cărui calităţi tehnice nu pot fi puse la îndoială.

„Cu colaborarea plină de încredere a celor două adunări sper să duc la bun sfârşit greaua sarcină pe care mi-a încredinţat-o preşedintele republicei.

„Noul guvern nu se va prezenta în faţa Camerelor înainte de Marţi, deoarece noul ministru de finanţe nu se află în prezent în Franţa şi prezenţa sa aci este indispensabilă.

„Mă duc acum la Elysee pentru a prezenta preşedintelui republicei pe colaboratorii mei .

„Voi fixa data şi ora la care se va ţine primul nostru consiliu de miniştri, după această vizită".

Joe Louis, campion mondial de box la toate categoriile

— Braddock a fost scos în nesimţiredin arena unde s'a disputat matchul —

Cicago, 23 (Rador). — *La Comiskey Park s'a disputat aseară matchul dintre Braddock şi Joe Louis, pentru campionatul mondial de box la toate categoriile.*

La match au asistat 50.000 persoane, reţeta fiind de circa 750.000 dolari.

Negrul Joe Louis a învins prin k. o. pe actualul campion mondial Braddock, în runda VIII, atribuindu-şi astfel campionatul.

Lupta a decurs astfel :

RUNDA I: Braddock deschide lupta cu un swing dat cu stânga, la care Louis a răspuns cu o lovitură dată la falcă. Negrul are conducerea luptei, însă prin surprindere primeşte o lovitură cu dreapta dată de Braddock şi este trântit la pământ. El s'a ridicat imediat, însă runda este considerată în favoarea lui Braddock.

RUNDA II-a: Louis primeşte două lovituri putrnice, după care luând ofensiva runda se termină cu superioritatea negrului.

RUNDA III-a: O lovitură dată de negrul Louis lui Braddock îl atinge pe acesta la ochiul stâng, pe care Braddock nu-l mai poate apoi deschide. Toate loviturile următoare date de Louis sunt îndreptate asupra patrietalului stâng. Şi această rundă se termină în favoarea lui Louis.

RUNDA IV-a : Braddock atacă cu vehemenţă pe Louis până ce acesta prinde o ocazie bună pentru a da o lovitură decisivă. Această repriză este în favoarea lui Braddock.

RUNDA Va : Braddock loveşte de trei ori pe Louis la cap. Acesta sângerează pe nas. Repriza este albituită lui Braddock.

RUNDA VI-a : In această repriză rezultatul matchului deşi nu încă formal, putea fi totuşi prevăzut: Louis a avut tot timpul superioritatea. Braddock primeşte două lovituri grave la cap, date de negrul Louis cu dreapta, consecutiv. Imediat el primeşte încă o lovitură cu stânga. Braddock îşi pierde echilibrul. Ochiul stâng este tumefiat şi sângerează abundent. Spre sfârşitul reprizei Braddock primeşte încă o lovitură gravă la faţă. Această rundă este fără discuţie în favoarea negrului.

RUNDA VII-a : Braddock dă lovituri necugetate şi repetate, însă fără efect. Cele mai multe nu ating pe adversar. In schimb Louis se învârteşte în jurul lui Braddock şi de câte ori socoteşte util îl loveşte pe Braddock. Inainte de terminarea reprizei Braddock primeşte un uppercut stâng şi îşi pierde echilibrul, fără să cadă.

RUNDA VIII-a a terminat matchul : Louis este atent şi nu riscă nimic. Negrul loveşte de multe ori pe Braddock la corp, care încearcă să se apere. In acest moment două lovituri puternice date de Louis cu dreapta la maxilar îl face pe Braddock să cadă la pământ, rămânând k. o. Runda aceasta a durat numai un minut şi 10 secunde. Braddock a rămas fără cunoştinţă şi aşa a fost scos din arenă.

Numeroase vase de război germane în apele spaniole

Gibraltar, 23 (Rador). — Corespondentul agenţiei Havas anunţă:

Vasele de război germane „Koln", „Tiger", „Fuchs" şi „Leopard" au sosit în portul Algesiras.

In largul portului Ceuta s'au adunat deasemeni mai multe vase de război germane, între alte şi crucişetorul „Leipzig".

Vor bombarda vasele germane Valencia?

Berlin, 23 (Rador). — **Corespondentul agenţiei Havas anunţă:**

Refuzul Franţei şi al Marei Britanii de a participa la o demonstraţie navală colectivă în faţa portului Valencia, aşa cum prevedea acordul din 12 Iunie, a nemulţumit cercurile conducătoare germane.

In faţa acestei situaţii, cercurile politce germane cred că, aplicând acordul din 12 Iunie, Reichul îşi va relua libertatea de acţiune şi va adopta măsuri pe care le va socoti utile pentru a pedepsi atacul contra cucişetorului „Leipzig".

Aceleaşi cercuri afirmă că minimum de măsuri va fi o demonstraţie a forţelor navale în Mediterana. Deocamdată este imposibil să se precizeze care va fi natura acestei demonstraţii navale.

Circulă totuşi svonul la Berlin că Valencia ar putea fi bombardată, că vasele de război germane ar putea să captureze vasele de război republicane spaniole sau că flota germană ar putea să blocheze coastele spaniole din Mediterana.

Biserica din Arsura

Inconştienţa naţional-ţărănistă întrece orice margini

Alaltăeri a fost sfinţită biserica ridicată prin colectă publică, în Arsura, comuna natală a d-lui dr. N. Lupu.

Cu acest prilej d. dr. Lupu şi partidul naţional-ţărănesc au înţeles să-şi dea din nou poalele peste cap, făcând politică din zidirea unei biserici care nu are nici cel puţin meritul de a fi fost ridicată prin sacrificiul atât de trâmbiţat al d-lui dr. Lupu.

In adevăr biserica s'a ridicat prin colectă strânsă de ziarul „Universul" şi din donaţia publică, printre care am fi preferat să nu figureze şi jidanul Auschnit, personal solicitat de propagandistul frontului popular.

Obiceiul este ca atunci când se face o târnosire de biserică, ridicată din obolul public, solemnitatea să se menţină în cadrul unei sărbători cu caracter religios şi românesc. Aşa cere buna cuviinţă şi spiritul de înaltă morală creştină !

Ei bine, nerusinarea naţional-ţărănistă a mers atât de departe încât târnosirea bisericii din Arsura s'a desfăşurat într'o atmosfera de degradant politicianism, fiind transformată într'un fel de întrunire naţional-ţărănistă.

La solemnitate n'au participat decât fruntaşii partidului naţional-ţărănesc, cari au făcut dintr'un fapt de pioasă reculegere, un prilej de demagogie naţional-ţărănistă. Şi dacă ţinem cont că în curând vom avea alegeri judeţene în jud. Fălciu, este explicabilă şi data la care s'a făcut sfinţirea — înainte de aceste alegeri — şi atmosfera de degradant politicianism pe care prietenii d-lui dr. Lupu au ţinut s'o creeze în jurul sfinţirii acestui lăcaş al Domnului.

Această nerusinată sfidare a celor mai sfinte sentimente religioase, arată odată mai mult cât de scăzut este simţul moral la aceşti adepţi ai frontului popular.

Ar fi fost nimerit să vedem la această sfinţire, în afară de prietenii lui Kauffmann şi Auschnit şi pe aceia cari fără să se gândească la politică, şi-au dat obolul lor la zidirea sfântului lăcaş. Şi în primul rând s'ar fi cuvenit să fie acolo în loc de cinste un reprezentant al ziarului „Universul", care a lansat primul apel pentru ridicarea acestei biserici cu care se împăunează azi inconştienţa d-rului Lupu.

O nouă dramă în centrul Capitalei

— Avocatul Const. Tonegaru rezolvă, cu trei focuri de revolver, un vechiu conflict. Soţul cunoscutei d-ne Arabela Armăşescu, avocatul Stravolca, împuşcat. In urma unei operaţii, starea rănitului s'a îmbunătăţit simţitor —

Inscriindu-se pe linia recentelor cazuri Tomescu-Brânduş, Muşi-Liveanu, o nouă dramă a cărei desfăşurare a avut loc ieri în interiorul imobilului „Clădirea Românească" din calea Victoriei 2, a venit să se aşeze în centrul atenţiei publicului, încă incomplet edificat asupra cauzelor cari au declanşat, săptămâna trecută, abia, tristul eveniment din palatul „Adriatica".

Fapta de ieri este cu atât mai impresionantă cu cât cei doi eroi ai ei, avocaţii Const. Tonegaru şi Const. Stravolca sunt, pe cât de bine cunoscuţi în Capitală, pe atât de buni cunoscători ai legilor pe care nu le-au putut folosi în rezolvarea unui conflict care durează de câtiva ani de zile.

DESFAŞURAREA DRAMEI

Dar să povestim întâi lucrurile aşa cum s'au petrecut.

Ieri la ora 1 s'au întâlnit în cal. Victoriei la intrarea imobilului „Clădirea Românească" din calea Victoriei 2, avocaţii Const. Tonegaru, în vârstă de 50 de ani şi Const. Stravolca, de 60 de ani, ambii din contenciosul ministerului aerului şi marinei.

Aşa cum prea bine ştiu cititorii noştri, din articolele publicate la timpul lor, între cei doi exista, încă de multă vreme, un diferend care în câteva rânduri a luat forme chiar foarte violente.

Avocatul Const. Tonegaru, fost mult timp în slujba S.M.R., după mai bine de 20 de ani de căsnicie fericită a fost silit să divorţeze de soţia sa, în urma pledoariilor avocatului Const. Stravolca, abil mânuitor al textelor de lege, dar şi al unor game sentimentale, cari au făcut ca între el şi d-na Tonegaru să se lege relaţii mult mai intime decât cele dintre un avocat şi o clientă.

Fără să ţină seamă de acest fapt, declanşat în timpul procesului, avocatul Stravolca, om în jurul căruia s'au desfăşurat cunoscutele scandaluri ale fostei lui soţii, d-na Arabela Armăşescu, s'a străduit şi a obţinut pentru clienta sa o pensie alimentară apreciabilă.

Jignit în demnitatea sa, avocatul Tonegaru, care ajunsese la un moment dat la o înţelegere cu fosta-i soţie, n'a putut să ierte rivalului său acest fel de a se purta.

I-a reproşat-o în numeroase rânduri. Agresiv şi mai tare decât Tonegaru, care suferea de o sciatică gravă, a pus întotdeauna în mod brutal capăt discuţiilor.

Astă iarnă pe sala unei judecătorii de ocol lucrurile au luat o întorsătură mult mai gravă, avocatul Tonegaru fiind lovit cu o rară cruzime de Stravolca.

Ieri însă un destin tragic a voit ca vechea duşmănie dintre cei doi să ia un aspect cu deosebire impresionant.

In momentul când s'au întâlnit Tonegariu, în legătură cu unele fapte cari încă n'au putut fi stabilite precis, i s'a adresat lui Stravolca cu cuvintele: „Iar îmi faci mizerii?", la care acesta din urmă, ca întotdeauna a răspuns pe un ton agresiv: „Să piei din faţa mea, banditule", ducând mâna spre buzunar.

Avocatul Tonegaru crezând că vrea să scoată o armă, s'a repezit asupra lui şi, voind să-l desarmeze, i-a aplicat în cap mai multe lovituri cu tocul unui revolver pe care-l purta întotdeauna, după un vechi obicei marinăresc, asupra lui.

Lovit, Stravolca a încercat să se refugieze în interiorul imobilului, la d-na Paraschivescu, de ale cărei procese se interesa. Surescitat peste măsură de insulta ce i-o adusese şi de încercarea bănuită de a-l ataca cu o armă, avocatul Tonegaru nu şi-a mai dat seama ce face: a descărcat asupra fugarului un foc de revolver, rănindu-l la ureche şi frunte.

In momentul când Stravolca ajunsese la mezzanin, în prada furiei, Tonegaru şi-a descărcat, odată cu alte două gloanţe de revolver, tot necazul acumulat de ani asupra duşmanului său, care lovit în regiunea abdominală, s'a mai putut târî până în stradă unde, urcându-se într'o maşină, a cerut să fie dus la spitalul de Urgenţă.

Avocatul Const. Tonegaru a luat deasemeni un taxi şi, însoţit de un gardian public, s'a prezentat organelor poliţieneşti.

CERCETARILE

La locul dramei s'au transportat imediat d-ni : jude instructor I. Stănescu, procuror Prosper Constantinescu, chestor Gh. Stănescu, şeful siguranţei Capitalei, însoţit de comisarii şefi Stavrat, I. Gheorghiu şi C. Arghir.

După ce au făcut cercetări la faţa locului, organele anchetatoare s'au transportat la spitalul de urgenţă, unde au luat o declaraţie avocatului rănit, care între timp îşi scrisese testamentul, prin care lăsa averea sa, în părţi egale, fostei d-ne Tonegaru, născută Florica Zorilă, fostei soţii Armăşescu şi unui nepot, avocatul Vasiliadis.

DECLARAŢIILE AVOCATULUI TONEGARU

Inainte de a cere vreo declaraţie avocatului Tonegaru, anchetatorii au luat un scurt interogatoriu d-nei Paraschivescu şi au audiat trei oameni de serviciu şi o ucenică, martori oculari ai dramei.

Apoi s'a cerut lui Tonegaru să dea o declaraţie scrisă asupra celor întâmplate.

Din cele scrise ca şi dela interogatoriu, reiese că avocatul Tonegaru n'a avut de gând să-şi împuşte rivalul şi că toate faptele se datoresc nervozităţii lui şi atitudinii lui Stravolca.

El a declarat textual : *„N'am vrut să-l împuşc, dar el s'a întors spre mine şi a făcut un gest ca şi când ar fi voit să scoată ceva din buzunarul dela spate al pantalonilor. Eu am crezut că vrea să scoată revolverul şi atunci, enervat cum eram, am tras.*

O INTERVENŢIE CHIRURGICALA

In timpul anchetei avocatului Tonegaru, la spitalul de urgenţă se dădeau toate îngrijirile necesare rănitului.

Acesta, după ce a terminat testamentul şi-a pierdut, din cauza sângelui scurs, cunoştinţa.

Au fost pansate rănile dela frunte, provocate de lovitura cu tocul revolverului şi de primul glonte.

I s'au administrat apoi câteva injecţii întăritoare, după care d. prof. dr. Iacobovici, asistat de d-nii d-ri Crăciunescu şi Panaitescu au procedat la extragerea celorlalte două gloanţe, cari perforaseră abdomenul şi băşica udului.

CONTINUAREA CERCETARILOR

Dela locul dramei au fost ridicate de d. comisar şef Gheorghiu şi duse la prefectura poliţiei Capitalei două bastoane aparţinând beligeranţilor, pălăria găurită de un glonte a lui Stravolca şi manşetele pline de sânge ale acelaiaş.

D. jude instructor Ionel Stănescu a procedat la sigilarea biroului lui Stravolca dela contenciosul ministerului aerului şi a locuinţei sale din str. Ştirbei Vodă 23 unde a fost găsită şi d-na Florica Zorilă, fosta soţie a lui Tonegaru.

In continuarea declaraţiilor, Tonegaru a povestit tot ce-a premers faptului de ieri.

— Mi-a stricat casa, — a mărturisit acesta. Dacă nu era el, prima mea soţie nu ar fi divorţat. Lui i se datoreşte faptul că mi s'a ruinat căminul. Apoi la divorţ mi-a făcut nenumărate mizerii, ba cu pensia alimentară, ba cu transcrierea. Dar dacă aş fi voit să-l ucid aş fi făcut-o în altă parte, la minister, de exemplu, unde eram colegi de contencios. Ieri ne-am întâlnit întâmplător.

El a rămas astă noapte în arestul poliţiei.

In cursul dimineţii a fost audiată de organele poliţieneşti şi d-na Florica Zorilă.

Tot azi, după masă, urmează să se lanseze mandat de arestare împotriva avocatului Tonegaru.

STAREA VICTIMEI

Interesându-ne azi la spitalul de Urgenţă, am fost informaţi că pacientul, care a avut o noapte grea, este acum mult mai liniştit.

Starea generală s'a îmbunătăţit simţitor, şi, de unde, aseară, d-nii medici erau în disperare de cauză, astăzi sunt foarte optimişti şi speră că în două zile avocatul Stravolca să fie pus la adăpost de orice pericol.

Stiri şi polemici

IN „Monitorul Oficial" de azi a apărut decretul prin care puterile Regale sunt trecute asupra consiliului de miniştri pe tot timpul absenţei Suveranului din ţară.

M. S. Regele, însoţit de Marele Voevod Mihai, părăseşte mâine Capitala plecând la Varşovia.

*

JIDANII adunaţi în congres, au luat hotărîrea să prezinte adunării mondiale iudaice dela New-York, care se va ţine în toamnă, un referat amănunţit al situaţiei evreilor din sud-estul Europei. Jidanii din România nu-şi discută situaţia ca jidani din România, ci se ocupă de populaţia evreiască din sud-estul Europei, plasându-se astfel, pe deasupra graniţelor naţionale. Ceeace dovedeşte, încă odată, că poporul evreesc din întreaga lume este solidar în lupta sa împotriva naţiunilor în mijlocul cărora se află. In ternaţionalismul iudaic e din nou demascat.

*

CONSILIUL superior al carteluri-lor, în şedinţa de azi dimineaţă ce s'a ţinut la ministerul industriei şi comerţului, a făcut trierea celor 89 de carteluri înscrise la minister.

Vineri consiliul va continua lucrările, hotărînd care înţelegeri de firme vor fi asimilate cu cartelurile.

*

COMISIA pentru eftinirea articolelor de prima necesitate se va întruni azi după amiază la ministerul industriei şi comerţului. Şedinţa va fi prezidată de d. subsecretar M. Berceanu, care s'a întors astăzi dela Haga, unde a reprezentat guvernul la congresul internaţional al agriculturii .

*

D. dr. C. ANGELESCU, ministrul educaţiei naţionale, însoţit de d. Remus Nestor, deputat de Buzău, a plecat eri la ora 1 jum. cu rapidul Arlberg la Paris pentru a lua parte la inaugurarea pavilionului român dela expoziţia internaţională.

*

DIN RAPOARTELE primite de ministerul agriculturii rezultă că ploile căzute în ultimul timp au îndreptat mult stiuaţia semănăturilor.

La o suprafaţă totală de trei milioane ha. însemânţate cu grâu, faţă de 2 milioane 800.000 ha. însemânţate anul trecut, se contează pe o recoltă puţin superioară faţă de recolta anului 1936.

Situaţia porumbului şi a ovăzului s'a îmbunătăţit în partea de munte a Moldovei şi în Basarabia.

*

AZI DIMINEAŢA d. ministru Victor Antonescu a primit în audienţă pe d. Suphy Tanriöer, ministrul Turciei şi pe însărcinatul cu afaceri al Angliei.

*

AZI DIMINEAŢA s'a semnat acordul comercial între Danemarca şi România. Din partea ţării noastre acordul a fost semnat de d. Valeriu Pop iar din partea Danemarcei de d. Biring, reprezentantul diplomatic la Bucureşti.

*

DIN CAUZA PLOILOR torenţiale, puhoaele au spălat balastrul liniei ferate pe distanţa Voiteni-Buziaş, între staţiile Sosdea şi Gătaia, din Banat.

Până la restabilirea circulaţiei, trenurile de călători vor merge pilotate.

Echipe de lucrători au fost trimise pentru refacerea liniei.

*

D. VALERIU POPP, ministrul industriei şi comerţului, a primit azi dimineaţă pe ministrul Japoniei la Bucureşti.

*

Lângă staţia Lugoj s'a întâmplat ieri o groaznică nenorocire de cale ferată.

Trenul de persoane No. 1019 a surprins la bariera pentru intrarea în staţie două fetiţe în vârstă de 6 şi 10 ani a căror identitate nu s'a stabilit.

Fetiţele, în stare disperată, au fost transportate la spitalul din Lugoj.

Micuţele tocmai treceau linia adăpostindu-se sub o umbrelă spre a se feri de ploaia torenţială ce cădea în regiune.

Vizita M. S. Regelui la Varşovia

Varşovia, 23 (Radio-Oriente). — *In vederea vizitei pe care M. S. Regele Carol al II-lea o va face la Varşovia, s'au făcut mari pregătiri în capitala Poloniei.*

Presa poloneză subliniază importanţa deosebită a acestei vizite pe care o consideră determinantă pentru viitorul relaţiilor polono-române.

M. S. Regele Carol II-lea însoţit de Măria Sa Marele Voevod Mihai şi de d. ministru Victor Antonescu va părăsi Bucureştii în seara de 25 c. şi va fi primit în gara Varşovia de d. Preşedinte Ignacy Moscicki, de mareşalul Smigly Ritz, de toţi membrii guvernului şi capii autorităţilor civile şi militare din capitala Poloniei.

Inalţii oaspeţi vor fi găzduiţi în palatul prezidenţial.

In ziua de 26 Iunie va avea loc o mare paradă militară, defilarea fiind primită de M. S. Regele şi mareşalul Ritz Smigly.

A doua zi M. S. Regele va merge să depună o coroană la mormântul mareşalului Pilsudsky la Cracovia şi de aci va părăsi Polonia înapoindu-se la Bucureşti.

Redactor responsabil: EU GEN VICTOR POPA

Tipografia ziarului „UNIVERSUL", str. Brezoianu 23—25 Bucureşti

6 pagini 3 lei

ANUL VI, No. 777 Vineri 25 Iunie 1937

Taxa poştală plătită în numerar conform aprobării Dir. Gen. P.T.T. No. 118.370/1934

BIBLIOTECA CENTRALĂ „ASOCIAȚIUNII" SIBIIU

Porunca Vremii

TRIBUNĂ ZILNICĂ DE LUPTĂ NAȚIONALĂ ȘI CREȘTINĂ

Marii rabini, din toate părțile ale lumii se adună din când în când și se sfătuesc despre interesele, nu ale popoarelor în mijlocul cărora trăesc, ci despre interesele neamului evreesc și despre mijloacele prin care pot ajunge să domine celelalte neamuri. Judecata lor nu este distrată de grija intereselor de partid și de fiecăria intrigilor politicii curente, nu este preocupată nici de grijile ridicării nivelului material, moral și cultural al popoarelor în mijlocul cărora trăesc nici de grijile apărării integrității teritoriale a patriei, — ci numai și numai de lupta dintre interesele neamului evreesc și interesele poporului în sânul cărora s'au încuibat și de mijloacele prin care cele dintâi ar putea birui pe cele din urmă.

I. AL. BRATESCU-VOINEȘTI

Abonamente anuale: Lei 1000 pentru instituții și sprijinitori; Lei 800 pentru orașe; Lei 600 pentru sate. Se primesc și abonamente pe 6 și 3 luni

Ori ce sumă se poate trimite prin Casa de economii și Cecuri poștale (CEC) astfel: ABONAȚII PENTRU CONTUL 1224 DEPOZIARII „ „ 10405

Director: Dr. ILIE RĂDULESCU

Redacția și Administrația: BUCUREȘTI I, Str. Sărindar 18

TELEFON: Direcție, redacție 4.1853 Ad-ție, publicitate 4.1852

Români și Romance refuzati marfa și slova jidovească!

Palme pe obrajii Românimii Românilor

de dr. ILIE RADULESCU

Dac'ar fi vorba numai de-un răspuns „Dreptății" d-lui Ion Mihalache — oricât m'ar pasiona polemica — nu m'aș osteni să scriu aceste rânduri. Noi am cam pus definitiv la punct obrăznicițile Ghelleriior dela „Dreptatea". După numai trei articole, măgarii d-lui director Cutcudachis au dat bir cu fugiții; și-au înghițit, pe nerăsuflate, nu numai infamele lor calomnii, dar și balele cu care chinuiau biata hârtie higienică a „Dreptății" internaționaliste și democratice.

E însă la mijloc o chestie mai gravă, care — sub stringența concluziilor penibile pe cari ea le prezintă pentru mișcarea naționalistă — se impune a fi discutată, fie și în cadrul unei polemici. Iată, să vedeți și dv., despre ce e vorba!

„Dreptatea", înfuriată de comentariile noastre, legitime de altfel, pe seama naivității d-lui Ion Mihalache, tras pe sfoară de d. Grigore Filipescu-Tantieme, a socotit că ne poate răspunde acuzându-ne că „redactorii „Poruncii" umblă cu călimară și geantă de perceptor pe la toate hotelurile din București, pretinzând un impozit fix... patriotic, de 10.000 lei anual, uneori chiar trimestrial". Ați văzut, desigur, cum am reacționat față de această măgărie! Am dat în judecată pe d. Cutcudachis — alias Mihai Ralea... profesor universitar — și am somat „Dreptatea" să ne indice un singur nume de astfel de... redactor și de hotel, dela care „Porunca Vremii" a încasat 10.000 de lei. N'am avut nici până azi această precizare. Oficiosul partidului de... guvernământ, al d-lui Ion Mihalache, s'a dat la fund. Cum era și de așteptat din partea unor inconștienți, cari și-au făcut din calomnie, o profesiune.

Dar, fiartă c'am pus-o pentru a nu știu câtea oară la zid, „Dreptatea" s'a socotit totuși datoare să bâigue ceva. Și ale intrăm în miezul chestiunei pe care ne simțim datori s'o analizăm în acest articol. Anume, legându-se de măsurile pe cari le cerem autorităților, împotriva jidanilor cari au transformat hotelul Royal Palace, din Sărindar, în bordel, „Dreptatea" se întreabă... candid: „care să fie oare mobilul acestei campanii? Nu cumva... fiindcă înjurații dela Royal Palace nu vor să plătească?"

Nu, măgarilor, nu! Chestia e mai gravă și mai oribilă, decât infama presupunere a unui șantaj nereușit, pe care voi ne-o aruncați, presupunere pe care numai o mentalitate abjectă de coadă de topor, de slugă a Iudei, o poate face. Dintr'un sentiment de rușine, dintr'o rezervă pe care ne-o impunea conștiința noastră de români, am tot refuzat până azi, să înfățișem un scandal, opiniei publice românești. Încetăm, cu această rezervă. E mai bine ca toată lumea să cunoască și să se indigneze de ticăloșia unora dintre ai noștri.

Când am debarcat, acum doi ani, în Sărindarul acesta izraelit și antiromânesc, în care autohtonii se numără pe degete, a fost pentru noi o imensă bucurie să ne putem adăposti într'o casă, rămasă încă în stăpânire românească. Cele patru camere pe cari le-am găsit și le-am închiriat cu 100.000 de lei pe an, erau un adevărat grajd. Le locuiseră jidanii. Le-am făcut din nou curate ca un pahar, am adus preotul să gonească din ele pe Satana și ne-am pus pe luptă cu Izraelul călare peste toate rotativele Sărindarului. Noi ocupam parterre-ul clădirii. Socor — cu „Zorile" lui comuniste — era deasupra, la etaj. Vă închipuiți toată scrâșnirea noastră din dinți! Dumnezeu ne-a ajutat, însă. După numai un an, Socor era dat peste cap, „Zorile" lui în faliment. A plecat într'o noapte, cu chiria neplătită, cărându-și pe furiș boarfele pline de ploșnițe. Am respirat ușurați. Ne-am adresat proprietarilor imobilului — societate românească, inexpugnabilă citadelă liberală — să ne închirieze și grajdul pe care îl lăsase Socor la etaj. Au trebuit două luni de parlamentări, pe chestie de principiu: dacă să ni-l închirieze sau nu. „Porunca Vremii", naționalistă și creștină, este un fel de sperietoare. In fine, românească și liberala societate s'a hotărît, în lipsa altor solicitanți, să ne dea și etajul. Dar nu la 100.000 de lei, cât plătise Socor, ci la 110.000. — „De ce 110.000"? — am întrebat. „Socor, bolșevicul, dușman al proprietății dv. și al nației românești, a avut, doar, apartamentul la 100.000! Drept, românește și creștinește ar fi, ca nouă, pentru tot ceiace facem, să ni-l dați la 80.000, la 90.000, poftim"! Ce să vă mai spun? E inutil! Ca să nu vedem din nou, în capul nostru, un jidan, ca să înregistrăm o biruință românească în Sărindarul pierdut, am dat 110.000 de lei. Am adus din nou preoții și în fostele baricade bolșevice ale lui Socor. Plătim, în total, pe an, 210.000 lei chirie. Intreg imobilul este azi o grădină. Curat, liniștit, ți-e mai mare dragul să intri în birourile „Poruncii".

(Urmare în pagina 3-a)

Fericit peste măsură,
ȘTRUL e 'n „vilegiatură",
Fiindcă Știrul, tâlharul, azi,
Are vilă 'n munți cu brazi;

Mai departe, are stână
Cu cinci mii de oi cu lână,
Cu zăvozi și cu ciobani —
Slugi plecate la JIDANI!

Tu, Române frate, n'ai
Decât coaja de mălai
Și nimic n'ai din destul,
Fiindcă PREA MULT are ȘTRUL!...

Papană

Alecsandru Papană!

Numele acesta, cu rezonanțe de motor în mers, a devenit în ultimul timp celebru. Papană nu are, însă, o glorie de cafenea. Mulți dintre oamenii noștri sunt... mari, însă numai printre „ai noștri" dela Corso, dela clubul politic ori, hai să zicem se bucură de o reală celebritate înlăuntrul granițelor acestei țări destul de mici ca să le poată încăpea nazurile!

Renumele lui Papană e câștigat în arena vastă a aerului, acolo unde viața nu mai are decât însemnătatea țintei, unde fiecare clipă e o veșnicie. Am văzut de curând un film cu isprăvile din America ale acestui mare poet al albastrului cerului. Papană este extraordinar. M'a minunat întotdeauna jocul acesta de gratuitate și sfințenii al aviatorilor în gol. De multe ori chiar, în fața unei figuri de sbor ori a unei performanțe aviatice, am pus la îndoială valorile celelalte ale spiritului care se realizează comod, terestru, în marmură bălană de Carrara ori pe hârtie scumpă de Japonia.

Toate acestea vor îmbătrâni toate la un moment dat și vor plictisi.

Și fiindcă problema spațiului și a timpului nu au rezolvat-o încă metafizicienii, mă gândeam care ar fi mijlocul să eternizăm și în alt chip decât acela de pe pelicula cinematografului fiorul de esență divină, pe care-l dă clipa muzicală a unei lansări în vid și în moarte, a unui vals aerian de mare clasă.

Aviatorii sunt niște artiști.

Aviatorii sunt niște boemi, niște epicurieni ai infinitului și eu sfătuesc pe toate drumurile și pe toate fetele să-i iubească și să-i cânte și să-i plângă, atâta timp cât noi, poeții, nu avem viori care să corespundă punctelor lor înnalte, în vis.

Căpitanul Alecsandru Papană — aș fi vrut să-i spun tot locotenentul Papană, ca să-mi pară tot tânăr precum este — e un om trist. Un tip tragic, pe care nu l-am văzut niciodată decât cel puțin zâmbind. Pe chipul lui Papană, care pururi umblă pre moarte călcând, stăruie în permanență o tristețe. O tristețe dincolo de bine și de rău, o supărare care nu trăiește decât în lumina ochilor acelora cari nu aparțin buruienilor de pe pământ și grădinilor de vară cu lăutari — ci suflinei înflorite sus, a marilor, supremelor năzuințe.

Iată ce declară aviatorul nostru agenției „Pax".

„Uzinele valorosului constructor Giuseppe Bellanca mi-au terminat avionul de care se leagă viața, idealul, numele și cariera mea.

„Nu încerc să fiu patetic, dar ce satisfacție mai mare poate fi hărăzită unui aviator decât să vadă, să mânuiască și să simtă avionul visat de pe băncile școlii militare, gândit, studiat și construit anume pentru temperamentul, resursele profesionale și idealurile sale.

„Iată avionul meu, iată ce datorez eu celor ce m'au ajutat, iată ce mi-au hărăzit oamenii cu suflet din țara mea.

„Pot spune că am o herghelie de 970 telegari, toți puri sânge, hotărîți să-și vadă patria, să necheze haiducește deasupra Bucureștilor mei dragi...

„Cu ei, mă sfătuesc zilnic, cu ei imi port nădejdile, cu ei vreau să mă întrec pe mine însumi...".

Alecsandru Papană — ați văzut că figura lui însăși prelungă, suplă, seamănă cu o helice în repaus? — vorbește ca un literat și ca un profet al propriului său destin. (Oare, ce-o mai fi cu Bâzu Cantacuzino? Că, uite, trece și vara aceasta și lumea a 'nceput să cam vorbească multe pe socoteala Prințului).

Ceeace a făcut Papană în Statele-Unite ca propagandă românească nu are egal. Sborurile sale drăcești ne-au recompensat de miliardele pe care le-am cheltuit până acum în America cu miniștri plenipotențiari luxoși și nuli și cu niște haimanale de atașați de presă, jidani.

Papană anunță că în curând ca întreprinde raidul New-York-București. Crede că formidabila performanță o va putea realiza în 24 de ore. (Lindberg, acum zece ani, făcuse New-York-Paris în 33 de ore).

Ce să zicem? Noi pe-aici ne ocupăm cu numărătoarea voturilor la alegerile comunale, mai facem câte-o mică spargere de 20 de milioane la vreo Administrație financiară, mai tragem cu pușca-mitralieră în câte-un unchiaș — rival sentimental — și ne 'ndopăm în toate nopțile cu mititei...

In timpul acesta, tristul Papană studiază mersul cicloanelor și al vânturilor pământului și stă de taină cu stelele care trebuie să-l aducă într'o zi s'o noapte numai, deasupra „Bucureștilor lui dragi..."

Să vii, băete, mai curând, până nu se seceră rapița și până nu se scutură prima lună de trandafiri...

N. Crevedia

De ce nu vă'ntrebați odată?...

De-atâta lepră JIDOVEASCĂ ți-s'a umplut, Române, lunca:
Tu ari și sapi, pe când JIDANII, tâlhari, îți fură toată munca!
In timp ce tu, Române frate, de-amar de ani duci trai de câine,
Cel mai puchios din toți JIDANII mănâncă cea mai albă pâine!..

Ortaci cu ei, nu vor să vadă, nici s'audă
Că tu oftezi, robit de JIDOVI, sau că mănânci, cu geana udă,
Și laolaltă fac ospețe scăldate 'n râuri de șampanii,
Ce isvorăsc mereu din glia pe care cad sleiți plăvanii!...

Români care săpați cu sapa, Români care arați cu plugul,
Dece nu vă 'ntrebați odată: ce hoți vă fură tot belșugul?!
Odată cu 'ntrebarea asta, Români, dac'ați deschide ochii,
Voi ați vedea pe STRUL, pe ITIC, pe LEIBA, pe ISAC, pe MOCHI..

Radu Bardă

Noui elemente în politica europeană

Situația externă se desemnează tot mai încercată în urma ultimelor evenimente.

Recentele execuții din Rusia Sovietică și agitațiile din armata roșie, au avut darul să deschidă ochii acelora ce pretindeau că Moscova dispune de o formidabilă forță armată. Fiindcă din două una, sau Tuchacewski și ceilalți generali executați sunt vinovați de trădare cum pretinde Kremlinul și atunci ce valoare poate avea o asemenea armată, sau nu sunt vinovați de trădare dar pregăteau armata într'un spirit naționalist adversar actualului guvern și în acest caz ce valoare poate avea o alianță militară cu un stat ce nu este stăpân pe forțele lui armate? Și într'un caz și în celălalt opinia publică franceză este în drept să se întrebe dece folos poate fi alianța cu Sovietele. Și se întreabă în adevăr.

Sunt unii cari recunoscând legitimitatea acestor întrebări și nedumeriri, încearcă totuși să întemeeze sprijinul lor pentru această alianță, pe alte considerente. Așa face d. Pertinax care este unul din cei mai convinși partizani ai alianței franco-sovietice, în ultimul număr din *„L'Europe Nouvelle"*. D. Pertinax după ce recunoaște și d-sa că valoarea militară a armatei sovietice e nulă, argumentează totuși în favoarea alianței pe considerentul că aceasta are drept efect de a nu lăsa la îndemâna Germaniei posibilitățile imense pe cari le are Rusia Sovietică în materie de aprovizionare.

Argumentația aceasta e surprinzătoare la un gazetar de talia d-lui Pertinax. Fiindcă din moment ce nu te poți bizui nici pe forța armată nici pe efectul semnăturii unui guvern ce se teme ca o mobilizare să nu se întoarcă împotriva lui, nu vedem în ce chip poți împiedica o armată în revoluție să nu pună cu tot pactul semnat de un guvern pe care îl neagă, la dispoziția Germaniei, resursele în materii prime ale Rusiei. Și atunci ce valoare mai poate avea un astfel de argument?

Fapt este însă că în adevăr opinia publică europeană, nu numai cea franceză, își dă seama astăzi de cât temei se poate pune pe regimul sovietic și începe să reacționeze. In primul rând cancelariile europene nu mai contează astăzi cu Moscova. Și procesul se resimte în atitudinea față de evenimentele din Spania.

Așa cum se desfășoară lucrurile, este foarte probabil că în curând vom asista la o zdrobire a comuniștilor de către forțele concertate germano-italiene, cu consimțământul tacit al Angliei și fără prea mari proteste din partea Franței. După aceia vom avea în Spania o poliție internațională pentru garantarea unui liber plebiscit care să indice forma de guvernământ pe care o voește națiunea spaniolă. Și în felul acesta va lua sfârșit războiul civil iar Spania își va da un guvern național potrivit aspirațiilor ei. Și pace se va fi făcut și între marile puteri occidentale pe această chestie.

Se pare că acesta este planul ce s'a țesut în umbra atâtor conferințe, intervenții și neintervenții. Și faptul că astăzi Germania, lezată prin noul atac dat de bolșevici împotriva crucișetorului „Leipzig", anunță că va reacționa cum va crede de cuviință, poate să fie începutul punerii în aplicare a acestui plan.

Petru Bănescu

Franța, Mai 1937

VII. Broșura Magdalenei

de RADU BUDIȘTEANU

In penultimul articol (V), vorbind despre congresul dela Tg.-Mureș, insistam asupra relei credințe a broșurei, care pretinde că s'a întrebuințat o cale ilegală în discutarea problemei românizării barourilor.

Pasajul respectiv fiind omis, punerea la punct trebue reluată acum.

Dupăcum am arătat, „calea ilegală" ar fi constat în discutarea unei probleme ce nu figura la ordinea zilei. Remarcam însă, în pasajul omis, că la Tg.-Mureș s'a început o procedură. Atât. Și documentam afirmația mea în combaterea relei credințe a broșurei, trimițând la Buletinul Uniunii Avocaților anul XII, nr. 9, din Noembrie 1935, unde găsim, între paginile 190—225, dezbaterile urmate în ședința consiliului general al Uniunii în ziua de 7 Septembrie 1935, ședință ținută la Tg.-Mureș, în ajunul congresului, în conformitate cu art. 131 al. d, din legea noastră organică. Scopul acelei convocări era, potrivit textului citat, aprobarea și eventual completarea ordinei de zi a congresului de către organul competent, Consiliul general. După ample discuțiuni „Consiliul general aprobă în unanimitate ca problema propusă de d. Petre Pogonat în legătură cu românizarea barourilor să fie enunțată de d-sa mâine, Luni 9 Septembrie, înaintea congresului și apoi să fie trimeasă în studiul barourilor" (pag. 225).

In modul acesta am dovedit odată mai mult că pistruiatul care a împrumutat nume de femee pentru a scrie insanități semite, minte.

Reluând firul expunerii, la punctul 4 al lamentațiilor sale, broșura contestă adunărilor generale ale barourilor competența legală de a se pronunța asupra românizării barourilor, deoarece art. 163 și 164 din legea Corpului determină în mod limitativ competența și că aceste adunări nu se pot pronunța decât asupra chestiunilor de ordin profesional sau de interes general al justiției, ceeace nu poate fi cazul cu atât de arzătoarea chestiune a românizării, ea aparținând domeniului politic.

In sprijinul tezei sale de contestare de competență, broșura nu aduce nimic. Asa vrea ea să declare: că adunările generale sunt lipsite de competență. Atât. Constatăm, dimpotrivă, plenitudinea de competență, textul specificând expres (alineatul d): „să se pronunțe asupra chestiunilor de ordin profesional sau de interes general al justiției".

Fundamentarea drepturilor noastre e aici oportună. In această dublă categorie competența este deplină. Intr'adevăr, interesul profesional exige ca acest Corp al avocaților să nu fie invadat de jidani în țara românească, acești oameni aducând cu ei (mai ales cei din ținuturile alipite) o mentalitate neonest comercială, în care spiritul de tarabă, porniri ancestrale de trafic, lipsa absolută de scrupul, dezonorează pe plan moral profesiunea. Iată în prim loc interesul strict profesional din care decurge competența legală de a dezbate și rezolva problema profesională a românizării barourilor.

In al doilea loc, necunoașterea limbei, la secțiile de Comerț și chiar la Notariat ale tribunalului Ilfov vorbindu-se o românească ingrozitoare și creindu-se prin uz cotidian ebraic expresiuni profesionale de natură să altereze fizionomia națională a baroului, care are datoria să nu rămână indiferent, limba oficială a statului român, conform Constituției, fiind limba românească, nu yddișul localizat.

In al treilea loc, interesul strict profesional impune Corpului să fie treaz la alegerea posibilă a reprezentanților săi. Un ovreiaș oare care, transferat dela Cernăuți de pildă, poate deveni

(Continuare în pag. II-a)

Cămașa de forță

Consolare

De când a căzut guvernul Blum, presa noastră din Sărindar a băgat-o 'n teacă de tot. Nici până acum nu-i vine să creadă că d. Leon Blum nu mai are 'n mână destinele Franței.

Și singura lor mângâiere e aceasta: d. Leon Blum a fost numit vicepreședinte al consiliului de miniștri. Ca d. Iankă Inculeț, ma rog...

Săptămâna vinului

Poetul Vasile Militaru, luând parte la o degustare, în cadrul „Săptămânii Vinului", și văzând că la masa oficială erau niște apetisante chiftele — pe când invitaților li se servise numai niște bucățele de pâine ca anafura — a trimis mesei oficiale următoarele versuri:

In ode Bachice, poetul sui-va vinul
până 'n stele,
De i-s'ar da și lui acuma măcar
vreo 2—3 chiftele!

Imediat, d. Ionescu-Brăila, a trimis poetului o farfurie cu chiftele.

Și atunci Militaru a așternut fulgerător următoarele versuri:

O, Doamne, sfânt și mare ești,
Și nesecată-ți este mila:
Când flămânzesc în București,
Chiftele 'mi vin dela... BRAILA!

O diferență

Cineva, un om din rândurile democrației, spunea ieri, autorului „Cămășii de forță", sus, în dreptul „Cercului Militar":

— Dece vorbiți d-voastră așa, cei dela „Porunca" despre cei dela „Dimineața" și „Adevărul"? D-voastră nu aveți redacția tot pe strada Sărindar?

— Da, dar noi locuim pe dreapta — replică prompt redactorul nostru.

Cronica literară

VASILE MILITARU: Ben-Hamar cântă (ed. Cartea Românească). ALEXANDRU PUȘCHIN: Boris Godunov (trad. de Grigore Avakian și I. G. Dimitriu)

de RADU GYR

Dela poezia sa cu filon bucolic și sămănătorist din „Stropi de rouă" și de la fabula pe care, cu atâta virtuozitate, o cultivă, d. **Vasile Militaru**, a trecut la poemul de dragoste cu muzical cadru exotic și variată grație a sentimentului.

„Ben-Hamar cântă" e povestea înspuzită de luceferii iubirii a emirului arab împătimit de diafana frumusețe a Leilei. Impărțit în trei cărți sau cântece și un epilog, poemul se țese pe o ușoară fabulație: răpirea iubitei de către El-Rahman, urmărirea și goana prin deșert, pedepsirea rivalului prin fierul hangerului, și, după o reluare a visului de dragoste, moartea Leilei și-a lui Ben-Hamar, sub vraja „licoarei" care le îndulcește agonia în mijlocul vârtejurilor Simunului.

Cu toate aceste etape de aparentă narațiune, epicul e covârșit de lirism. Un lirism cald și sincer, cu fluxuri de imagini și unduiri muzicale.

O harfă întreagă stă răsturnată în acest poem, cu frumoase variații de ton și resfirări multiple de cântec erotic.

Emotivitatea se revarsă, din plin, neîncătușată în surdine și „dificultăți" de fond și nici preparată sintetic în retortele „tehnicii" formale.

Bogăția sincerității și-a sensibilității nefalsificate face din acest poem al d-lui **Militaru** o vioară cu adâncă și curată rezonanță Există, aici, atâta limpezime și atâta melodie a simțimântului autentic! Desigur, nici „hermeticii" și nici rafinați „tehnicii" lirice nu vor culege voluptate estetică din expresia directă a acestui poem. D. **Vasile Militaru** nu urmărește să extragă efecte noui nici din schingiuirea și anarhizarea stilului și sintaxei, și nici din vânătoarea exasperantă a imaginii și a expresiei „inedite".

Pentru cântărețul lui „Ben Hamar" poezia e un condur ce nu se potrivește decât sensibilității adevărate. Pantoful simbolic al Cenușeresii denunță, la timp, călcâiul mutilat care-l diformează, și nu îngădue decât candoarea trandafirie a piciorului Prințesei reale.

In poezia actuală — despre care am avut prilejul să scriem de-atâtea ori, în aceste coloane — tehnica formei s'a compromis repede prin prezența repetată a „clișeului", și prin abuzul de eliptică externă. In ce privește emoția, ea s'a retras, la rându-i, în cochilii rigide, unde sensibilitatea și concepția au adormit, pietrificate. Acrobațiile tinerilor poeți — aceleași tentative de a se introspecta, eșuate în frigiditați și încremenire a sentimentului, aceleași procedee în expresie — sunt din ce în ce mai fade în uscăciunea de inspirație și'n uniformitatea lor.

De câtă grație discretă și armonie e capabilă marea simplitate lirică, o dovedește atât de frumos ciclul cântecelor de iubire al d-lui **Militaru.**

Expresia simplă și directă, netrecută prin alambic și excese de rafinament, nu exclude metafora nouă, coloritul proaspăt, cromatica variată.

Iată două versuri, cu strune înfiorate de cântec adevărat:

„Mă soarbe 'n slăvile lui cerul
Și sbor cu soarele la piept".

Hulubii imaginii au zăpezi și catifelări proprii:

„Obrajii tăi, sunt floarea ce-o dau merii;
A tale șoapte — mirezmați zefiri,
Iar trupul — aurora primăverii
De-asupra unui lan de trandafiri".

sau:

„Ca focul arde trupul ei, sub stele,
Iar mâine 'n zori, o aurora nouă
Il va găsi, sub lacrămile mele,
Un trandafir scăldat în stropi de rouă".

Iubita:

„de Allah întruchipată din omăt de chiparoase",

capătă frăgezimi de plantă și moliciuni lunate, în aurul dragostei:

„Aruncă voalul de mătase ce ascunde dulcea ta grădină
Și vino să te 'mbrac cu stele și cu surâs de lună plină".

Trebue spus, de-asemeni, că arcușul d-lui **Vasile Militaru** știe să scoată din versul lung de 19 și 14 silabe, cum și din cel de 17 și 18 silabe, sunete și unduiri noui.

Poetul ajunge la o reală virtuozitate, în cultivarea acestui vers, dens de metafore și iculori:

Atât de adâncă-i tăcerea și noaptea e-atât de sfântă,
Că razele lunii, iubirea, din harfe de aur ne-o cântă"

Decorativ în tehnică, cursiv în stil, poemul d-lui **Militaru** abundă în sensibilitate nealterată și grație muzicală.

*

Problema traducerilor e una din cele mai delicate, în domeniul esteticei literare. Dacă pentru roman și operă ideologică această problemă nu se pune, atunci când e vorba de un traducător cu oarecare meșteșug literar și stăpânire a materialului lexical, — ea revine, permanent actuală, pentru traducerile operelor lirice.

(Continuare în pag. II-a)

SPORT

23 Iunie

Festivitatea „Zilei Sporturilor"

In cadrul solemnității de eri, M. S. Regele a primit la A.N.E.F. defilarea miilor de sportivi, din întreaga țară. Olimpyada jandarmerească. Cum s'a desfășurat programul. Sportivii decorați. Premiul Național al Sporturilor, a fost decernat cpt. H. Rang.

Eri 23 Iunie, a fost „Ziua Sporturilor", *sărbătoarea capitală a sportului, în România Mare.*

Încă de dimineață, pe stadionul A. N. E. F. s'a adunat o mulțime imensă de tineri, formând un tot uniform, care impresionează prin albul costumelor, ce poartă fiecare.

La ora 4 jum. după amiază, sosește M. S. Regele *însoțit de* Marele Voevod Mihai. *Un val uriaș de urale și ovațiuni se ridică, dominând împrejurimile, ovaționând pe* Marele Ctitor *al Sportului românesc.*

Stadionul „Principele Carol" *este masat de peste 30.000 de oameni.*

INCEPE DEFILAREA

Președinții și oficialii federațiilor, poartă bască cu insigna U. F. S. R. și sacou bleumarin, pantaloni albi, pantofi albi, cămașe albă, cravată de culoare închisă.

Apoi conducătorii asociațiilor sportive în aceleași costume, fără sacou, cu decorațiile sportive. Urmează sportivii, cari sunt îmbrăcați în costumul specific al sportului respectiv, pantaloni albi și pantofi albi. Cei din natație, box, lupte și atletism *poartă costume decente iar în jos cu pantaloni lungi și pantofi albi.*

A produs o impresie deosebită prin numărul defilanților, Federația de Football-Asociație, care a prezentat circa 3.000 oameni

Ordinea defilării este: toți sportivii defilează grupați în sânul diferitelor federații de specialitate din U. F. S. R.

Fiecare federație, defilează în frunte cu președintele respectiv, cu întreg comitetul federal, și cu toți oficialii federațiilor.

După terminarea defilării M. S. REGELE primește salutul președintelui U. F. S. R., d. *George Plagino,* care exprimă recunoștința și devotamentul nețărmuit al sportivilor din întreaga țară.

Urmează apoi decernarea medaliilor pentru merite sportive.

M. S. REGELE CAROL AL II-lea înmânează următoarele distincții sportive :

MARELE PREMIU NATIONAL AL SPORTURILOR : Căpitan HENRY RANG.

MEDALIA „PENTRU MERITE SPORTIVE"

1. *Colonel Iacob Filip.*
2. *Anton Oșca.*

„MERITUL CULTURAL" PENTRU SPORT

Cavaler cl. II-a
Niculae Caranfil.

MEDALIA „MERITUL CULTURAL" PENTRU SPORT — CL. II

Dinu Cristea, Ionescu Naum, Căpitan ap. Zamfiropol C., Colonel Vulturescu Grigore, Alexandru Bărbat, Ioan Chițu, Rudolph Bürger, Eugen Hațiegan, Ioan Lucescu, Dr. Mircea Stroescu, Anton Alexiuc, Vasile Scherey, Mircea Rațiu, Ing. Vincenzio Kloss, Căp. Mircea Bârzănescu, Emil Roth, Arnonlf Schmidt, George Costescu, Alexandru Hamburger, Col. Dumitrescu Al. Lt.-col. Iliescu Mihail, Maior Ion Bănuțiu, Modest Nichifor, Gheorghe Onciul, Suc. Milo, Iancu Nan, Conny Grupper, C. G. Ștefănescu-Tică, Colonel Dimiu Ion.

După aceasta, toți cei decorați au luat loc în stânga lojii regale, apoi s'a desfășurat următorul program :

Ansamblul de gimnastică executat de studenții I. S. E. F. și I. M. E. F. Ansamblul de gimnastică, executat de echipele asociației polisportive *„Jandarmeria",* cu prăjini, formând stema regală.

Programul de gimnastică, la aparate, executat de echipele soc. din federația de gimnastică.

Inconjurul dublu, al stadionului de către 200 cicliști, cari pleacă imediat în cursa de parcurs a Capitalei.

Plecarea celor mai buni mărșăluitori, din atletismul românesc, în cursă de străbaterea Bucureștilor.

60 juniori pleacă într'o cursă de cross-country.

Intreceri de ștafete și curse de garduri.

O exibiție de rugby, care durează un sfert de oră.

Apoi Asociația sportivă *„Jandarmeria"* în care fac o impresie strălucită cei 700 elevi ai școalei de jandarmi din Oradea, execută jocuri naționale.

*

Sportul românesc a sărbătorit eri pe CTITORUL său.

Totodată s'au împlinit eri 25 ani de când cultura fizică a pornit la luptă, cucerind treptat terenuri noui, sub augustul imbold al MARELUI SPORTIV !

Dem. Ionescu

Box

Reuniunea dela 1 Iulie a. c.

Gruparea sportivă *„Jean Constantinescu"* din Capitală, organizează pentru Joi 1 Iulie a. c., o gală de bax, mixtă, în grădina „Studio" din str. Campoduci 48, cu următorul program:

— BENJAMIN ADANIA—GH. SAMSON, match profesionist, în 10 reprize a 3 minute.

— *Jujatu—D. Rabetz.*

— *C. Pantelimon—N. Zbână.*

Baroș—Chiriac și Cojocaru—C. Tudose.

Din străinătate

TENNIS

TURNEUL DELA WIMBLEDON

Londra, 23 (Rador).—La Wimbledon s'a jucat eri pe un timp excelent, matchurile însă s'au întrerupt la ora 19.30 din cauza unei averse.

Rezultatele turului I de tennis la Simplu doamne sunt : Jedrzejovska-Noel 6 : 2, 6 : 0, Lizana-Osborne 6 : 2, 6 : 2, Mathieu-Boegner 6 :1, 6 : 0, Kovacs-Cardinal 6 : 3, 6 : 3, Stammer-Lyle 6 : 2, 6 : 2, Scriven-Harman 6 : 0, 6 : 2.

Primul tur la Dublu domni : s'a început și s'au înregisttrat rezultatele :

Hughes, Tuckey—Bernard, Borotra 6 : 4, 6 : 3, 16 : 14 !

Metaxa, Jamin—Kukuljevici, Kutch 6 : 3, 7 : 5, 14 : 16, 3 : 6, 6 : 3.

Rezultatele turului al doilea la Simplu doamne sunt :

Jacobs—Harvey 6 :3, 6 : 1, Marble-Hardwick 9:11, 6 : 4, 6:3. Valdene—James 6 : 4, 6 : 0. Sperling-Baumgarten 6 : 2, 6 : 0. Horn—Burrowa 6 : 1, 7 : 9, 7 : 5. Conquerque-Henrotin 6 : 1, 6 : 1.

Round-Wheatcorft 6 : 1, 6 : 1.

HIPISM

MARELE PREMIU MILANO

Milano, 23 (Rador). — *Calul italian Donatello II, aparținând grajdului Tesio Incisa, care a câștigat Dumineca trecută Marele Premiu Milano de 500.000 lirete, bătând ușor pe Mousson, din grajdul baronului Rotschild, unul dintre cei mai buni cai francezi, a plecat la Paris.*

Acolo va concura în marele premiu Paris, unde se consideră printre primii favoriți. Donatello II. este cel mai bun produs al creșcătoriei italiene, din decursul ultimilor 15 ani.

BOX

SCHMELING—TOMMY FARR

Berlin, 23 (Rador). — Matchul de box între Max Schmeling, fostul challanger oficial al lui Braddock, și Tommy Farr, campion britanic la toate categoriile, a fost încheiat eri la Londra.

Matchul se va disputa în cursul lunei Septembrie, pentru titlul mondial.

HIPISM

ASTAZI, ALERGARI DE GALOP LA BANEASA

Favoriții noștri sunt :

Pr. Desirée: LULU, Surany, Fa.

Pr. Nansuc (Repr. I): MEDARDUS, Gluma, Rubin.

Pr. Nansuc (Repr. II) : GHIAUROAIA, Aghiuță, Kosmin.

Pr. Queen Mary: DOLLY, Cin'te ține.

Pr. Fărămița: GHINDA, Fecioara

Pr. Roșcova: CHIQUITA, Weekend, Bairam.

Călătorii de studii
la expoziția internațională dela Paris

Asociația Academică „România Jună" în dorința de a da posibilitate membrilor ei, precum și studenților și intelectualilor din toate categoriile sociale de a vizita: *Expoziția internațională dela Paris* precum și *nordul Italiei* cu *Veneția, Lido, Milano, lacul Como și Bellggio, Parisul* și împrejurimile lui : Versailles, Malmaison, Fontainebleau, precum și *Coasta de Azur* cu: *Nissa, Cagnes, Menton, Monte Carlo, Monaco,* etc., organizează în timpul vacanței *trei mari călătorii de studii,* cu plecarea din București la 12 Iulie, 12 August și 12 Septembrie 1937.

Durata fiecărei excursiuni este de 20 zile, participarea este de : treisprezece mii una sută lei pentru studenți și treisprezece mii nouă sute lei pentru particulari. Locurile sunt strict limitate.

Inscrieri și informațiuni : zilnic la sediul *Asociației Academice România Jună* în București, II, calea Plevnei 16 bis, între orele 9—12½ și 15—19 jumătate, telefon 4.70.76.

Mișcarea LITERARA și artistică

Titu Maiorescu, amantul poeziei

I se atribue lui Oscar Wilde afirmația, că nu volumele scrise, ci viața petrecută de el ar constitui capodopera sa, viața aceea cere a fost divers interpretată și pe care — azi — André Gide, un alt „faux-monnayeur", încearcă s'o răstălmăcească ajutat de o identitate de preferințe.

Criticului literar îi scapă — nu rareori — strecurată printre golurile posibilităților sale de pătrundere, tocmai sclipirea vie a esențialului unei epoci; iar omul care a pus amprenta unei perioade de timp — implicit — ne apare, când incomplet interpretat, când cu o mască, pe care vremea i-o țese din ce în ce mai de nepătruns.

Adesea, e foarte utilă lectura printre rânduri a corespondenței unui mare dispărut, surprizele sunt plăcute, pentru că provoacă satisfacția unei revelații nescontate și prilejuesc iluminarea à giorno a statuii.

Câte acuzații gratuite nu s'au adus scriitorilor noștri? Cine n'a regretat — cu jena de a se mărturisi — intransigența lui Maiorescu cu privire la proectata căsătorie dintre Eminescu și Veronica Micle! Și cine, mai ales, n'a suspectat această atât de ușor calificată opoziție a primului estet?

Dar, Titu Maiorescu, înainte de a fi marele și unicul critic literar — de factură occidentală — a fost omul de o inegalabilă gingășie sufletească. „JUNIMEA" n'a fost decât un pretext pentru a-și apropia pe acei lunateci, care nu prețuesc decât lumina jucăușă a stelelor și litania de filozof indian a firului de apă. Intre inactualitatea și lipsa de simbioză a făuritorului de frumuseți și spiritul rebarbativ, elocința agitată și sociabilitatea criticului s'a stabilit o legătură tacită, cerută imperios de legile naturii. Pașii de vis ai poetului trebuiau călăuziți și viața lui se pretindea apărată de frământarea meschină a cotidianului. Lipsit de simț practic, copleșit de timiditate, arcușul măiastru simțea nevoia unei întregi bolți de înțelegere, unei atmosfere de completă împărtășire.

Pe Maiorescu, Providența l-a înzestrat cu o specială receptivitate pentru cântecul alăutei vrăjite și poate — ca un semn divin — (dată fiind raritatea fenomenului) cu bărbăția celui care se ia la trântă cu viața.

Profesorul universitar și ministrul Regelui Carol I nu uita să-și șteargă de pe buze zâmbetul de convenință și să-și lase în prag prestanța rigidă a demnitarului, când participa la ședințele „Junimii" ; să fie acolo unul dintre cei mulți, să le cunoască durerile și să le aline, discret, neștiut,

Maiorescu a înțeles mai bine decât oricare dintre contimporani neîncetatul joc de lumini și umbre din sufletul marelui poet, sensibilitatea sa de floare de seră și perpetua alergare după un echilibru totdeauna pierdut. A obosit încercând să-i întocmească o existență mai telurică, să-l scape de așa zisa „grijă a zilei de mâine". N'a reușit; dar s'a convins totodată că inadaptabilitatea genialei strune nu-i determinată de timp sau spațiu și personalitatea sa e atât de eterică, încât n'are nimic tangibil cu pământescul. Nu pentru că era sedus de experimentarea adagiului lui Vigny: „frappe-toi le coeur, c'est là qu'est le génie", ci fiindcă Eminescu era pentru el un abecedar de mult silabisit, s'a opus consacrării legale a raporturilor dintre poet și Veronica.

Subtilul cunoscător de oameni, care era Maiorescu, nu ignora că mai degrabă predispune la gușe și reflecții gastronomice o carieră universitară decât o căsătorie, care — oricum — e una din „ecuațiile imposibile" ale vieții. Maestrul „Junimii" nu agrea ideea unei căsnicii alături de d-na Micle, pentru că afecțiunea sa pentru Eminescu îl făcea să înțeleagă adâncul prăpastiei dintre discreția, urbanismul manierelor, pasiunea și constanța fiului de Căminar. Și dialectica feminină, expresia deseori vulgară sau — cel puțin — injustă (d-na Kremitz nu era pentru Veronica decât „Nemțoaica năsoasă"), frivolitatea ori predilecția — nedisimulată — pentru flirt ale aceleiași. Deci, nu pentru a-i sfâșia rana, ci dimpotrivă pentru a-l feri de suferințe nouă, Maiorescu, care nu odată își vădește în scrisori — cu toată grija lui de a nu se desvălui — dragostea paternă pe care i-o purta poetului, se opune categoric la căsătorie.

Când boala lui Eminescu îl doare, cum doare buba fără leac, rezerva epistolară a maestrului se sfarmă. Rigiditatea sa e numai bucățele la picioarele acestor rânduri :

...„Bine, domnule Eminescu, suntem noi așa străini unii de alții"? Nu știi dumneata iubirea și (dacă îmi dai voie, să întrebuințez cuvântul exact, deși este mai tare) admirația adeseori entuziastă ce o am eu și tot cercul nostru literar pentru d-ta, pentru poeziile d-tale, pentru toată lucrarea d-tale literară și politică ? Dar a fost o adevărată exploziune de iubire cu care noi toți prietenii d-tale și (numai aceștia) am contribuit pentru puținele trebuințe materiale ce le reclama situația..."

Maiorescu parcă și-ar cere iertare pentru citatele mărturisiri, pentru lipsa de frână manifestă a amiciției sale. Toată măsura, toată ponderea elogiată ca un leit-motiv decorativ, și-o părăsește, când e vorba de un poet. Păcat că între el și acest „genus irritabile" sunt numai semne de afinitate, nu și de reciprocă înțelegere. Oricum, vinovatul — se pare — că nu e Maiorescu. Sunt atâtea nume și tot atâtea mărturii: Slavici, Creangă, Caragiale, Brătescu-Voinești, etc., de sacrificiile, atacurile nedrepte, acuzațiile demagogice, îndurate de acest Maecena al epocii noastre de aur.

Dar, ca un nedeslușit amant al frumuseții eterne, luptă și învinge, „chevalier sans peur et sans reproche".

Ion Mihăescu

Cronica muzicală

Academia Regală de muzică
în pragul destrămării

Păcălicii culturali prinzând de veste, că mișcarea noastră artistică e sat fără câini, cu o drăcească dârjenie au dat iama în Academia Regală de muzică, *transfigurând-o într'o* Academie *de-a binelea* minoritară. *Au isbutit, cât ai bate din palme, să ne dovedească ce puternic e balaurul cu 9 capete al fluturărilor internaționaliste, fluturări în dosul cărora se ascund unelitorii, care sapă temelia sufletului românesc. Că așa stau lucrurile ne lămurește, — cu prisosință — programul celei de-a doua producțiuni date deunăzi, în sala „Ateneului român" — program din cuprinsul căruia se desprinde, felul cum înțeleg unii îndrumători, să sprijine propășirea artistică a elementelor băstinașe. Astfel : din cei 9 luceferi aleși pe sprânceană, ca să cânte la această producțiune — 7 sunt* minoritari, *iar doi — doi de ochi lumii — români. Acestor doi, li s'au îngăduit să cânte, nu pentrucă ar fi mai cu stea în frunte decât cei aproape 700 de elevi, cât îi are Academia, nu pentru asta, ci dintr'o teamă bine cântărită :* ca să n'ajungă țara la cine știe ce conflict cu „Liga Națiunilor", *care ar putea cere — și pe bună dreptate, pe lângă mai multă bunăvoință față de români și tragerea în țeapă a grijulilor păcălici, atât de îndrăgostiți de* „majoritatea" minoritară *și... atât de vitregi când e vorba de* „minoritatea", — majoritară !

Și pentruca să se vadă până unde poate merge înțelegerea, alor noștri „îndrumători", adăogăm și aceste lămuriri : Unul din cei doi români, a terminat studiile încă de anul trecut, așa că rostul său în program nu-l putem judeca, decât ca un ajutor ce l'a dat Academiei, ca să iasă la mal cu față curată, — Academie, care are 5 catedre pentru vioară, 5 pentru piano, 4 pentru canto și mai nu știm câte pentru celelalte instrumente; Academie, care totuși nu e în stare să scoată, la o producție, nici măcar un elev de fiece clasă, de fiece profesor ; academie în sânul căreia sunt atâția buni pedagogi și al căror cuvânt nu este ascultat, decât atunci când trebue să dea cine știe ce vot, cine știe cărui înfumurat, care lasă instituția pe tânjala soartei.

Pentru această nesfruntată ocară ce se aduce unui neam de atâtea milioane de români, pentru această îndrăsneală nemai pomenită am așternut rândurile de mai sus, frământați mereu de aceste întrebări : cine poate fi făcut răspunzător de rușinea pățită ? Cine, decât acela care conduce Academia de înaltă cultură muzicală ? Cine, de cât acela, care se îndeletnicește cu răstignirea talentelor românești — talente, care de bună seamă vor fi cu mult mai numeroase, pentru cei 700 de elevi, de cât acei nouă „aleși", *care figurau pe program?.* De cât acei 9, care nici pe departe nu aduc cu cei 9 din Vaslui, *din balada lui V. Alecsandri, nici chiar dacă și-ar găsi un sergent, pentruca să fie zece, nici chiar dacă un asemenea sergent ar fi însăși conducătorul Academiei, nici atunci și nici când nu ne vor face să credem că ei pot înfățișa specificul darurilor muzicale, al acelor 15 milioane de români băstinași.*

Credem că în sinea lui e de aceiași părere cu noi, însuși Rectorul Academiei, d. Nona Ottescu. *spre a nu se pomeni cu cine știe ce afurisenie din Olimpul, în care ele sălășluiesc — muze de ale căror ocrotiri inspiratoare, mai are încă nevoie, spre a duce la bun sfârșit, opera d-sale* „Dela Calendele grecești înfățuire", *vestită cu atâtea trâmbițări, încă* „Dela Matei cetire". — *Fără îndoială că d-sa adâncind tâlcul dorințelor muzicale românești, va lua măsurile de cuviință reașezând instituția în același făgaș național, în care strălucea pe vremuri. Un om ca d. Ottescu, care stăpânește dibăcia de-a se strecura prin atâtea directorate și para directorate, care are inimoșia să 'nfrunte atâta* potop de lefuri *fără a-și pierde cumpătul, un asemenea sprâncenat om, care a avut norocul să fie până și profet în „țara lui" ar putea să fie și un om... mai de ispravă pe tărâmul îndrumărilor muzicale.*

Atât îi cerem deocamdată !

Dem. Mihăilescu-Toscani

D. I. Moscicky a fost proclamat
membru de onoare al Academiei Române

Academia Română întrunită în sesiune generală extraordinară, a ținut, eri, 23 Iunie crt., la ora 15 jum. ședință pentru solemnitatea proclamării Excelenței Sale d-lui IGNACY MOSCICKY, Președintele Republicei poloneze, ca membru de onoare al Academiei Române. Au participat numeroși membri, activi, de onoare și corespondenți ai Academiei.

Legațiunea poloneză a fost reprezentată de d. Conte Alfred Poninski, însărcinat de afaceri, care a asistat la ședință împreună cu personalul Legațiuni.

D. *Alex. Lapedatu,* președintele Academiei, deschizând ședința, a rostit următoarele cuvinte în limba franceză :

„Eri, în ședința sa extraordinară, Academia Română a ales ca membru de onoare pe Excelența Sa d. Președinte al Republicei poloneze, Ignacy Moscicky. Acesta era modul cel mai înalt de a arăta, cu ocazia vizitei sale pe care a făcut-o de curând Capitalei noastre, importanța relațiilor istorice pe care noi le-am avut, în cursul secolelor, cu marea națiune amică și aliată nouă. De altfel, savanți și români și polonezi au expus adesea, în Academia noastră, valoarea acestor relațiuni și interesul desvoltării lor pentru viitorul României și al Poloniei.

„Raportul care a inițiat alegerea pune în evidență faptul bine cunoscut că veneratul Șef al Statului polonez este, în același timp, bărbatul politic pe care înaltele sale calități și fierbintele său patriotism l-au desemnat pentru înalta situație de Președinte al Republicei poloneze, precum și omul de știință, care, împotriva vicisitudinelor la care a fost expus, a rămas neîntrerupt savantul pasionat, impunându-se atât în patria sa, cât și în străinătate, ca un chimist de primul ordin.

„Academia Română, care a avut totdeauna printre membri de onoare pe cei mai mari și iluștri oameni de știință și care a ales în deosebi pe acei cari s'au devotat în același timp Științei și Patriei lor, a avut desigur motive adânci pentru alegerea ca membru de onoare a d-lui Președinte al Republicei poloneze.

„Academia ține să-I exprime în aceste momente solemne omagiile sale de admirație și de veneratie. Ea roagă pe d. ministru al Poloniei în România, ca, cu prilejul apropiatei vizite pe care Președintele nostru de onoare, Majestatea Sa Regele Carol II o va face la Varșovia, să binevoiască a fi interpretul sentimentelor noastre călduroase și respectuoase pe lângă Excelența Sa Ignacy Moscicky".

Cronica literară

(Urmare din pag. I-a)

Printr'o traducere mediocră, se alterează întreaga operă, veștejindu-i-se, în deosebi, valoarea ei capitală: forma, expresia.

O operă poetică, redusă la o traducere pur filologică sau intelectuală, spulberă în vânt aurul de grele carate al întregei arhitecturi, rămasă vie numai în original. Bagatelizarea formei alterează și frumusețile fondului, limitând opera la valori relative.

Se cere, prin urmare, traducătorului, să fie el însuși un iscător de frumuseți estetice, un cunoscător profund al nuanțelor, subtilităților, valorilor și armoniilor verbale, cât și al corespondenței nu numai de termeni filologici, dar, mai ales, de nuanțe și varietăți lexicale, dintre limba din care și-a ales modelul și aluatul plastic în care vrea să-l transpună.

Așa se explică pentru ce atâți mari poeți ai lumii — pe cari nu-i putem citi în original — rămân necunoscuți aproape, cu toate traducerile ce se încearcă...

Este, desigur, și cazul lui **Alexandru Serghievici Pușchin.** Incercarea de transpunere în românește a „Săalului negru" de către C. Negruzzi, e și relativă și izolată.

Trebue să mulțumim d-lor **Grigore Avakian** și **I. G. Dimitriu** pentru gândul bun de-a ne prezenta, într'o îngrijită traducere unde migala și conștiința artistică se întâlnesc din plin, minunatul și sguduitorul poem dramatic al lui **Pușchin: „BORIS GODUNOV".**

„Boris Godunov" e o creație de puternic suflu și adâncire, a marelui liric rus. Autorul „Damei de Pică", divers și multiplu în sursele sale de inspirație, își alimentează opera din zăcămintele profunde ale folkloricului, cronicelor, legendelor și specificului etnic, ridicat la înalte potențe artistice. „Boris Godunov" e cules și clădit din miez adânc de letopiseț, cu mireazmă tare și duh cronicăresc, împletite cu umbrele tulburătoare ale legendei și mitului.

Intensitatea dramatică, suflul tragic, dăltuirea personagiilor în bronz, adâncimea concepției, situațiilor și bogăția de sensuri infinite a versului, apropie această masivă creație a lui Pușchin de drama shakespeare-iană, în special de „Macbeth" și „Regele Lear".

D-nii **Avakian** și **I. G. Dimitriu,** traducând opera, au depășit cu mult tentativele banale de prezentare ale operelor străine în românește, atât de frecvente în ultimul timp.

Traducătorii lui „Boris Godunov" au păstrat izul de cronică veche, în limbă și topica frazei, culoarea și gravitatea formei, deși au tradus în versuri albe și, pe alocuri, numai în proză ritmată.

Efortul domniilor-lor, se înscrie pe linia autentică a realizărilor literare și trebue apreciat cu toată sinceritatea.

Radu Gyr

DE LA O ZI LA ALTA

Franța, Mai 1937

(Urmare din pag. I-a)

peste noapte membru în Consiliu la București, dacă majoritatea vontanților este compusă din coreligionarii săi. Conștiința națională a profesiunii noastre, înfrântă fiind de majoritatea numerică, n'ar tolera totuși o secundă Decan pe Filderman sau pe Xeni.

Eroarea broșurei constă în aceea că exclude din preocupările profesionale, pe care le reduce la un formalism sterp, orice preocupare etică, deși în problema noastră soluția etnicului avându-și rădăcinile în etic. Concepția broșurei e concepția materialistă a jidovimii, care n'a rezolvat niciodată nimic.

Dar nu numai sub raportul „ordinului profesional", ci și sub raportul „interesului general al justiției" se justifică pe deplin competența adunărilor generale. O vom face în articolul viitor, aducând în sprijinul tezei noastre și teoria juridică a ierarhiei de drepturi precum și observații critice asupra valorii tratatului adițional al minorităților.

Radu Budișteanu

TEATRU

COMOEDIA : Kontușovka-Palace
GRADINA MARCONI: Fustele dela minister.
TEATRUL LIGII CULTURALE : Clopoțelul de alarmă.
GRADINA A. R. P. A.-COLOS.— Compania Toneanu „Scandal la 3 papuci".
CIRCUL PITICILOR la „Luna Bucureștilor": Reprezentații de circ la orele 6 jum., 8 jum. și 10 jum.

CINEMA

CAPITOL : Bastardul și Succesele căpitanului Papană.
ROXY : Bastardul și Succesele căpitanului Papană.
ARO: Călătorie de nunută cu 50% reducere.
A.R.P.A.: Moscova-Shanghai și Omul cu două fețe.
TRIANON: Veronica și jurnal.
VOX: Jurnalul unei cameriste, Mesagiul către Garcia și jurnal Fox nou.
FEMINA: „Mister Flow" și completare, comedie colorată.
FORUM: Mesagiul secret și De-ași fi director.
FRANKLIN: Cavalcada și Trei strengari și o strengăriță.
OMNIA: Grandoare și Distrugătorul.
CITY: Regina valsului și Holivood Melody.
MARCONI: Clipe de rătăcire și Amanți și Hoți și jurnal.
MODEL: Omul din două lumi și In ghiarele caniballor.
DARLY: Paradisul femeilor și Fata cu toane.
DORY: Cobra tango și Biroul doi de spionaj.
COTROCENI: Nu vă încredeți în bărbați și Mesagiul către Garcia.
DIANA: Tumultes și Nu sunt vinovat.
UNIC: Diavolul alb și Spaniolita.
DICHIU: Paris și Sub două drapele.
ORFEU: Romeo și Julietta și Anna Kareninna.
TRIUMF: Marșul de noapte și Un prinț charmant.
MILANO: (Grădină și sală): Mitsuko, film japonez și Medicul femeilor.
VOLGA DOROBANȚI: Mitsuko și Voi fi a ta.
LIZEANU: Crinul din mocirlă și Marietta.
DOAMNEI (fost Manon): Echipagiul și Malec răpit de gangsteri.
PACHE: Păcatul Stelei Parish și Cavaleri nopții.
CENTRAL: Taras Bulba și Muntele blestemat.
PAX : Diavolul alb, jurnal și Matchul de box.
FLORIDA: Maroco și Norocul meu ești tu.
GRADINA ȘIC (Filantropia 85): Maria Krasnowa și Contele Obligado.
ILEANA strada Avrig (sala și grădina): Dama cu camelii și Shanghai sub gloanțe.
ȘIC : Masca galbenă și Motiv de divorț.

RADIO

JOI, 24 IUNIE 1937

14.10. Radio jurnal: Ora. Mersul vremii. Bursa. Știri interne și externe.
14.30. Continuarea concertului.
15.00. Ultimele știri.
16.45. Ora copiilor: „Intâmplare cu fluturași", scenariu de N. Papatanasiu; sezătoarea șc. primare de fete nr. 24 de sub direcția d-nei Eliza Enescu-Stâlpeni. Muzica de d-ra Eliza Tilenski. Conducerea muzicală : d-na Laetiția Enescu-Montero.
19.00. Ora. Mersul vremii.
19.02. Săptămâna vinului: Rolul cooperației în viticultură, de Mihail Negură, ministrul Cooperației.
19.12. Concert de muzică distractivă (discuri).
UNIVERSITATEA RADIO
20.00. Intrebuințarea vacanței, de dr. Nicolae Roșu.
20.20. Cântăreți renumiți (disc).
20.50. La mânăstirile moldovenești pe urmele lui Hogaș, de Demostene Botez.
21.05. Concert de flaut. Const. Țurcanu.
21.30. Concert de seară de muzică românească. Orchestra Radio, dirij. de Constantin Nottara.
22.30. Sport. Radio-jurnal.
22.45. Concert nocturn al orchestrei Gică Ionescu-Găină, transmis dela restaurantul „Continental".
23.45. Jurnalul pentru străinătate în limba franceză și germană.
23.55. Ultimele știri.

VINERI 25 IUNIE 1937
RADIO BUCUREȘTI

RADIO ROMANIA

7.30. Deschiderea emisiunii. Gimnastică ritmică; Radio-jurnal; Concert de dimineață (discuri); Sfaturi gospodărești și medicale.
8.30. Inchiderea emisiunii.
13.00. Ora. Culturale. Sport. Cota Dunării.
13.10. Concert de prânz. Muzică variată (discuri).
14.10. Radio jurnal: Ora. Mersul vremii. Bursa. Știri interne și externe.
14.30. Muzică distractivă (discuri).
15.00. Ultimele știri.
19.00. Ora. Mersul vremii.
19.03. Concert de după amiază.

UNIVERSITATEA RADIO

20.00. Ce înțelege poporul român prin sfinți și sfințenie, de prof. N. Iorga.
20.20. Muzică mexicană și cubană (discuri).
20.40. Carmen, operă comică în 4 acte de Bizet (discuri).

Corul și orch. Operii comice din Paris, dirij. de Pierre Coppola. In pauza I (21.25—21.40): Cărți și reviste. In pauza II (22,15—22,25): Radio jurnal. In pauza III (23.00—23.10): Sport.

23.45. Jurnalul pentru străinătate în limba franceză și germană.

RADIO EXPERIMENTAL

21.00. Muzică variată.
21.15. Muzică românească.
21.30. Informațiuni universitare.
21.40. Conferință științifică.
22.00. Muhzică distractivă.

CAPITOL ȘI ROXY
BASTARDUL
și Succesele Căpitanului Papană

„Adevărul" şi secretul carteluriIor

Ziarul „Adevărul" pretinde că secretul trusturilor şi carteluri-lor trebue păstrat. Gazeta lui Kalman învinueşte ministerul de Industrie şi Comerţ, de o gravă indiscreţie ilegală, pentru că a publicat componenţa trusturilor şi cartelurilor, şi, în legătură cu această chestiune încearcă să administreze guvernului o lecţie aspră, despre ceeace s'ar putea numi o bună creştere.

— „Diferite ziare, scrie „Adevărul", au publicat lista carteluri-lor depusă la ministerul de Industrie şi Comerţ. Ziarele extremei drepte s'au sesizat şi au început o campanie pe motivul că societăţile cartelate ar fi societăţi evreeşti. Aceste afirmaţii sunt, desigur, inexacte, dar problema este dacă ministerul avea sau nu dreptul să comunice gazetelor lista cartelurilor".

Mai departe, ziarul „Adevărul" reproduce câteva pasagii din decretul publicat în „Monitorul Oficial" referitor la această chestiune, de unde, meşterii lui Kalman înţeleg că e vorba de păstrarea secretelor.

Presupunând că în acest decret un nepriceput ar fi introdus o asemenea referinţă dispoziţie, noi tot nu putem pricepe de ce e necesară păstrarea secretului. Dacă trusturile şi cartelurile nu au nimic de ascuns, secretul e o prostie. O întreprindere cinstită şi curată nu fuge de lumină. Se întâmplă însă altfel: Cartelurile şi trusturile vor să trăiască pe sub pământ, neştiute de nimeni, se feresc de verdictul opiniei publice şi se trudesc să rămână necunoscute. De ce? In primul rând: pentrucă ele au acaparat 80% din industrie şi dictează, după bunul lor plac, toate preţurile; în al doilea rând: pentru că majoritatea lor sunt iudaice.

Atitudinea ziarului „Adevărul" se explică astfel prin faptul că trusturile şi cartelurile sunt jidăneşti. Ceeace ni se pare ciudat în această atitudine e însă altceva. Presa din Sărindar revendică pe seama sa o ideologie social-democrată şi comunistă: prin urmare o politică de apărare a păturilor muncitoreşti şi sărace, a lumii oropsite şi nevoiaşe. Dar ace stă lume e sângeros exploatată, până la barbarie, de rapacitatea trusturilor şi cartelurilor de toţi aceşti haiduci cari trag nemărginite foloase din jefuirea celor săraci. Şi totuşi „Adevărul" ia apărarea banditilor exploatatori. Iar d. Mihail Sadoveanu, care se mândreşte cu c literatură în care s'a ocupat de durerile celor mulţi, patronează această complicitate criminală dintre foile din Sărindar şi pungaşii cartelurilor.

Dar mai este încă şi altceva „Adevărul" săvârşeşte un fals grosolan. Nu este vorba de secretul existenţii trusturilor în decretul cu pricina, ci de secretul funcţionării lor interioare. Mai mult chiar. Existenţa lor fiind înregistrată, poate şi trebue să fie cunoscută. Se păstrează discreţie numai asupra vieţii interne, asupra modalităţilor de lucru şi aşa mai departe.

Apărând trusturile ziarul „Adevărul" se dovedeşte încă odată duşman al păturilor populare. Democraţia sa este o anexă a marilor întreprinderi. Iar această democraţie nu merge, cum ar trebui, până la demofilie.

Intrunirea organizaţiei naţional-creştine
din culoarea de Verde

Marţi seara, 22 Iunie c., organizaţia naţional-creştină din culoarea de Verde s'a întrunit la sediul central din calea Griviţei No. 245, sub preşedinţia d-lui Arh. I. D. Enescu.

Au luat parte d-nii: prof. Şt. Dimitrescu, căp. Al. Sandu, av. Marinescu, av. Măldărăscu, av. Petrescu, Traian Amărăscu, preş. circ. 37, C. Negruzi, Petre Misalea, consilier la Camera de muncă, Gh. Popescu-Grand, din Uniunea generală a meseriaşilor, Nic. Petrescu, N. Milea, N. Nicola, N. Munteanu, Gh. Pop, contabil, Gr. Andreescu, pensionar, Ion Ionescu, Titus Dumitrescu, dr. N. Finta, I. Milescu, etc., precum şi un mare număr de membri şi lăncieri.

Au luat cuvântul d-nii: Traian Amărăscu, N. Petrescu, av. I. Măldărăscu, Gh. Popescu şi Petre Misale. D. C. Negruzi expune câteva cazuri de incurie în administraţia comunală dela Bucureştii-Noi. La urmă d. arh. I. D. Enescu a făcut un frumos expozeu asupra doctrinei naţionaliste. D-sa a arătat că un regim naţional creştin are nevoie să se sprijine pe un curent de masse care să justifice îndreptăţirea de a-şi aplica programul. Organizaţia tineretului a fost creiată pentru a se face educaţia civică a cetăţeanului de mâine. Tineretul poate să fie foarte bine întrebuinţat ca massă de şoc şi manevră în anumite momente, când trebuie să dăm replica provocării comuniste, cari, de pildă, la data fixată pentru alegerile dela barou, a asediat Palatul de Justiţie, încercând să exercite o presiune sinistră în interesul iudeo-democraţiei stipendiate.

D. preşed. Enescu menţionează căderea guvernului Blum, ceeace a confirmat previziunile d-sale făcute într'o intrunire anterioară. Experienţa de extrema stângă nu va mai fi repetată. Franţa s'a deşteptat în ceasul al doisprezecelea, pentru binele Republicei însăşi şi a omenirei întregi. Ca o ironie a soartei fostul preşedinte de consiliu, Leon Blum, ceruse, în numele iudeo-democraţiei socialiste, depline puteri dela parlament. Dar senatul francez nu uitase pe premierul care promisese că nu va proceda la devalorizarea francului şi totuşi a făcut-o. De aceia nu l-a iertat şi l-a trântit în aplauzele Europei întregi, pe motive de dezordine financiară, în care domeniu lasă după un an de guvernare un deficit de 17 miliarde franci.

Politice

ASTASEARA, Joi, 24 Iunie, ora 9, la sediul Svasticei de Foc din calea 13 Septembrie No. 18, va avea loc şedinţa festivă de constituire a secţiei femenine.

*

TINERETUL naţional-liberal, Gh. I. Brătianu, secţia de luptă, ţine şedinţă Vineri, 25 cor., orele 21, la clubul central din Pasagiul Român No. 23, sub preşedinţia d-lui Mihail Sturza.

Comitetele sectoarelor din Capitală sunt obligate a lua parte.

*

ORGANIZAŢIA de Ilfov a P. N. L. Gheorghe I. Brătianu, a convocat pentru Sâmbătă, 26 Iunie, ora 10 dimineaţa (la sediul clubului central), pe toţi şefii de sectoare.

*

MEMBRII comitetelor organizaţiei partidului Agrar din Capitală sunt convocaţi Joi, 24 cor., orele 6 jum. seara la sediul clubului central din str. Spiru Haret No. 2.

Se vor face comunicări importante referitor la ultimele dispoziţiuni date de d. C. Argetoianu, şeful partidului.

*

D. ISTRATE MICESCU, decanul Baroului de Ilfov, a primit din partea avocaţilor creştini din Baroul de Vâlcea, următoarea telegramă:

„Asociaţia avocaţilor români creştini Vâlcea protestează împotrivagravei jigniri adusă Corpului avocaţilor şi conducătorilor lui, înfierează cu indignare ca trădători de neam pe protejaţii străinismului cotropitor şi comunismului camuflat; suntem alături de dv. pentru lupta salvatoare cu orice sacrificii.

Trăiască Asociaţia, trăiască preşedintele în numele tuturor avocaţilor.

Avocat RAUT

Continuitate în politica internă jugoslavă
Doi ani de guvernare a cabinetului Stoyadinovici

Astăzi se împlinesc doi ani de când d. Milan Stoyadinovici a preluat, în Jugoslavia, puterea.

E foarte adevărat că d. Tătărăscu a realizat un adevărat tur de forţă prin cei patru ani ai săi de guvernare. Dar socotind că din 1935 până acum, în Franţa au căzut atâtea guverne, în Balcani s'au produs atâtea revoluţii mai mari sau mai puţin sângeroase; că în genere în toate ţările s'au produs atâtea cutremure şi schimbări — războiul abisinian, revolutia din Spania, amurgul revoluţiei ruse etc. etc., — găsim că e un adevărat eveniment demn de subliniat faptul că şi în vecina şi aliata noastră Jugoslavia, atât de încercată în ultimul timp, un regim politic a putut să dureze chiar doi ani.

D. M.Stoyadinovici a fost chemat la guvern în 24 Iunie 1935.

Alegerile din 5 Maiu, acelaş an, creaseră o atmosferă încărcată. Statul jugoslav îşi pierduse unitatea sa morală. Partidul croat care ieşise din aceste alegeri cu un foarte mare număr de deputaţi, ducea o politică din ce în ce mai primejdioasă uniunii jugoslave.

In aceste împrejurări, Regenţa însărcinează pe d. Stoiadinovici cu misiunea de a găsi o soluţie care să garanteze existenţa statului.

Sarcina era foarte dificilă.

D. Stoyadinovici avea de ales între două soluţii: sau să dizolve Parlamentul, ales de vechiul regim pe baza unui program autoritar şi să procedeze la noui alegeri; sau să încerce să lucreze cu aceste Camere.

Intrarea în guvern a d-lor dr. Koroşetz, şeful partidului populist sloven şi a d-lui Spaho, şeful partidului musulman bosniac — au facilitat formarea UNIUNII RADICALE JUGOSLAVE care s'a constituit oficial în August 1935 şi al cărei prim congres s'a ţinut la Belgrad în Mai 1936.

In acest răstimp, noul partid a întreprins o vastă operă de propagandă în toată ţara şi alegerile municipale care au urmat curând, au dovedit că poporul Jugoslav în majoritatea lui a aderat la politica noului guvern.

Cabinetul Stoyadinovici are meritul de a fi creat din nou spiritul unităţii Jugoslave. Cabinetul acesta care în primul său an dela reconstituire a trebuit să sufere trei remanieri — a creat o atmosferă de destindere şi a izbutit să înlăture primejdia separatismului. In toate domeniile: în cel economic, apărarea naţională şi în politica externă, noua

D. M. STOIADINOVICI

politică a dat reale roade.

Fără îndoială că meritele acestor frumoase rezultate revin şefului guvernului, d-lui Milan Stoyadinovici, o figură care prin câteva vizite pe care ni le-a făcut, a devenit şi la noi destul de populară.

D. Stoyadinovici e un neabosit şi un tot atât de suplu bărbat de stat. In aceşti doi ani, a întreprins o serie de vizite în mai toate capitalele Europei, unde a legat numai amiciţii.. Amintim că în timpul acesta, s'a semnat pactul italo-yugoslav şi cel de amiciţie eternă între Sârbi şi Bulgari. Faţă de Mica Înţelegere şi de România, cabinetul d-lui Stoyadinovici a purtat o politică destul de surâzătoare.

Un motiv în plus să ne bucurăm de prezenţa lui în fruntea destinelor yugoslave şi să-i urăm încă mulţi ani de guvernare tot aşa de rodnică şi de stabilă, în felul cum a ştiut să-şi impună autoritatea.

N. Crev.

Şedinţa consiliului superior al magistraturii
Transferări la judecătorii

Consiliul superior al magistraturii şi-a continuat eri lucrările, sub preşedinţia d-lui ministru *V. P. Sassu.*

S'au făcut următoarele transferări:

D. *Augustin Bolcaş*, jude la judec. Oradea rurală, şi d. *M. Hlihor*, jude la judec. Oradea rurală, ambii permutaţi judecători la trib. Bihor; d. *Traian Floriştеanu*, jude supra numerar dela desf. Ciocâlteu-Orhei, se numeşte la judec. Stăneştii de jos pe Ceremuş; d. *Silvestru Strugariu*, jude la judec. Suceava, se permută la judec. Cernăuţi; d. *Adrian Nichitovici*, jude la judec. Stulpicani jud. Câmpulung, se permută la judec. Suceava; d. *Maximilian Brucă*, jude la judec. Hlipoceni, Botoşani, se permută la judec. Stulpicani, Câmpulung; d. *Ştefan Sârbu*, jude la judec. Târârăşti, Cetatea Albă, se permută la judec. Vijniţa; d. *Ion Ene*, jude trib. Durostor, se transferă la judec. Piteşti mixtă; d. *Mihai Grigoriu* jude la judec. Sighişoara, mixtă, se transformă la judec. Sibiu mixtă; d. *Gheorghe Popescu*, jude la judec. Turda, se permută la judec. Sf. Gheorghe; d. *Ion Ostache*, jude la judec. Abrud, Alba, se permută la judec. Roman II mixtă, [illegible] de 29 August 1937; d. *C. Popescu*, jude la judec. [illegible] Bihor, se transferă la judec. Oradea rurală; d. *Const. Ciolac*, jude la judec. Huedin, Cluj, se permută la judec. Oradia rurală;

„Maestrul" Krishnamurty

— Teosofia ca organizaţie internaţională anticreştină. „Dumnezeu este totul şi totul este Dumnezeu"?! —

Am arătat mai zilele trecute că francmasoneria *„desfiinţată"* s'a pitit acum sub faldurile societăţii teosofice, societate care are permisiunea tribunalului de a funcţiona în baza aprobării statutelor, încă din anul 1926.

Teosofia e o mistică în care sunt frământate toate vechile religii ale Asiei, mistică din care se poate desprinde o necontenită căutare de înţelegere a ceeace se numeşte suflet. Această preocupare fără limită şi adeseori negăsindu-şi niciun răspuns, din cauza nestabilităţii ori scepticismului care străbate involuntar doctrina teosofică nu se putea afla decât în parsism, hinduism ori budism.

Teosofia, acest neo-budism profesat la început de o femeie numită *Petrovna Blavatky*, n'a putut încolţi decât în mintea şubredă, a acesteia de nervi destrămaţi în nenumăratele şedinţe spiritiste, unde a servit ca *medium*. Henry Steecle Olcott, un ziarist, a fost cel dintâi care în 1875 înfiinţă societatea Teosofică.

Sediul acesteia fu mutat mai apoi la Bombay şi Adjan unde nu se ştie cu ce fonduri au ridicat o sumedenie de temple unde de atâtea ori şedinţele de convulsiuni bâlbâite erau înlocuite cu cele mai degradante practici amoroase.

Annie Bessant e apoi numele care reprezintă organizaţia. Englezoaica Bessant a cutreerat rând pe rând lojile masone, a predicat materialismul, şi-a părăsit căminul conjugal, până când desgustată de viaţă, şi-a găsit refugiul în teosofie.

TEOSOFIA IN ROMANIA

Evreica FANY SECULICI (Bucura Dumbravă), poate fi socotită fondatoarea mişcării teosofice din România.

Fany Seculici a putut organiza teosofia numai cu banii primiţi de peste hotare şi cu obrăznicia cu care se impunea faţă de novici ca „mare maestră" (termenul e împrumutat din francmasonerie) ca o apariţie rară, sau Mahatmi (un suflet mare). In realitate Fany Seculici nu era decât o excroacă bolnavă de histerie... religioasă.

INTRE IISUS CHRISTOS ŞI KRISHNAMURTY

In batjocura lor faţă de creştinătate, d-na Bessaud şi un oarecare Leodbroter, au „decretat" pe un tânăr indian, Krishnamurty, ca ultima întrupare a principiului divin făcându-l egal cu Mântuitorul Iisus Christos, cu toate că tatăl lui Krishnamurty a câştigat procesul, intentat contra acestora acuzându-i de ademenire de minori. (L. de Grandmaison: La nouvelle théosophie).

Iată-l deci pe Krishnamurty „templul viu al Celui prea sfânt", erou al unui senzaţional proces!!!

DOCTRINA TEOSOFICA

Teosofia e periculoasă nu atât prin caracterul său internaţional, ci mai ales prin principiile care caută să înlocuiască creştinismul.

Teosofia mărturiseşte în actul creaţiunii lumii, acelaş panteism care stă şi la baza francmasoneriei: „Dumnezeu este totul şi totul este Dumnezeu".

Şi totuşi şi acest principiu e răstălmăcit, teosofia adoptând o fiinţă inferioară Dumnezeirii, un eon, o manaţie care suflul acestui univers.

Teosofia, ca să dea impresia că e şi ştiinţifică, sfârtecă trupul prin patru numiri împrumutate din budism, iar sufletul prin trei:

Corpul fizic (rûpa); principiul vital (prana); corpul astral (linga sharira) şi sediul pasiunilor (kâma rûpa);

Manas (inteligenţa); bodhi (sufletul spiritual) şi atmâ (spiritul divin).

Ventilând teoria reîncorporării, teosofia leagă spiritul de o lege fatală şi imutabilă — Karma — în imperiul căreia sufletul suferă o serie de transformări, fie spiritualizându-se, fie coborându-se.

Starea ultimă e completa neştiinţă: absolutul sau Nirvana.

Cu aceste caraghioslâcuri, francmasoneria lucrează nestingherită urmând scopurile înscrise în chiar Statutele şi actul constitutiv al soc. Teosofice.

Fiindcă teosofia doreşte: o frăţie universală în omenire, în care să nu se facă nici o deosebire de rassă, credinţă, etc., desvoltarea religilor comparate şi cercetarea legilor firii şi desvoltarea puterilor încă necercetate de om.

Teosofii sunt organizaţi pentru asta în loji, *au* mari maeştrii *plătesc cotizaţii, ţin şedinţe regulate etc.*

Şi toate acestea le fac la adăpostul legilor ocrotitoare.

Toată compătimirea noastră însă pentru aceşti bieţi oameni cari se subjugă ridicolului şi încearcă să înţeelagă aceea ce chiar raţiunea lor bolnavă refuză.

Fiindcă reîncorporarea nu numai că e o aberaţie de prost gust dar nu se împacă nici chiar cu ideia de om.

Există răsplată pentru orice suflet — să o ştie şi teosofii — chiar dacă neputincioşi se ascund în împărăţia utopică a nefiinţei.

Faţă de acest samsarlâc ce se face cu grija pentru suflet, de toţi aventurierii masoni, noi ne mărturisim întotdeauna cu indignare, întraga repulsie.

Rămâne să vedem ce măsuri va lua siguranţa statului.

Gh. C.

Drama rusă

— 15 ani de epuraţie. G. P. U.-ul a recrutat într'o lună 200.000 agenţi! Dela 1927—1934 au fost excluşi din partidul comunist 400.000 membri. Stalin al doilea Ivan cel groaznic. —

Un semnificativ articol al lui André Tardieu.

André Tardieu, fostul premier al Franţei, publică în ultimul număr din „Gringoire" un foarte interesant articol: „Drama rusă şi pericolul francez", din care spicuim câteva fragmente.

15 ANI DE EPURAŢIE

„Epuraţia care continuă prin suprimarea celor 8 mari şefi militari, a început de multă vreme.

Din 1927, Trotzki, Preobrajenski, Gerebriakof, Racovski şi alţii au fost excluşi din partid. In 1930. a fost procesul aşa numit al inginerilor, apoi acela al „trotzkiştilor civili", apoi acela al „centrului unificat Zinoview-Kamenev", apoi acela al „centrului paralel Piatakov-Radek".

Justiţia stalinistă n'a şomat niciodată.

Lachevitch, Djersinski, Sokolnikov, Buckarin, Karakov, Krestinski, Rosenberg, Rykof, Lifhitz, Yagoda, şi chiar d-na Litvinov, se zice, au usferit, ca mulţi alţii dealtfel, rigorile regimului. Acestora li se pot adăuga sinucişii, dintre cari primul a fost ambasadorul Yoffe şi cel mai recent vice-ministrul Gamarnik, om de încredere al lui Stalin.

Pentru a te impresiona ultima execuţie trebue să ignorezi toate acestea. Trebue să ignorezi deasemeni cele 2 documente recente: raportul lui Stalin dela 3 Martie, în care afirma că începe „lichidarea oamenilor cu forţa dublă"; discursul dela 6 Iunie a lui Krutcef, pronunţat la a 5-a conferinţă a regiunei Moscova: „Noi vom transforma pe toţi duşmanii noştri în cenuşă până la ultimul şi noi ne vom risipi în vânt".

G. P. U.

Toată această acţiune se execută prin grija G. P. U-ului care, numai în anul 1930, a recrutat 200.000 agenţi. Intre congresul sovietic din 1927 şi acela din 1934, au fost excluşi din partidul comunist 400.000 membri. La fel au fost epurate universităţile, sindicatele, poliţia, comitetul central, Polibiroul. Au fost suprimate toate bisericile şi au fost restabiliţi comisari politici în corpurile armatei.

Astfel au dispărut depe scenă prietenii lui Lenin. Oare ne putem închipui că fondatorul s'a înconjurat numai de trădători?

DELA STALIN LA IVAN CEL GROAZNIC

Şi mai departe:

D. preşedinte Masaryk are dreptate scrlind: „a putut fi su-

STALIN

primat ţarul. Insă n'a putut fi suparimat ţarismul!".

De fapt, Stalin este ţar. In ciuda „constituţiei democratice", de la 25 Noembrie 1936, starea de asediu a devenit starea normală a societăţii. Cum spunea foarte bine socialistul „Daily Herald", nu este în această ţară, nici libertate, nici democraţie şi, între şefi, nici dreptate, nici iertare.

Poliţia lui Stalin este cu mult mai brutală decât aceea a lui Nicolae al II-lea. Ea aminteşte direct pe aceia a lui Nicolae I sau chir pe aceia a lui Ivan cel Groaznic. Ea a reuşit în mai puţin de 5 ani, să suprime creatorii regimului, şi să substitue unei dictaturi a comitetelor, o dictatură personală.

STALIN ESTE UN MEDIOCRU

Iosef Vissarianovitch Djugochvilir, astăzi cunoscut în lumea întreagă sub numele de Stalin, nu este decât un mediocru, — „cea mai eminentă mediocritate a partidului", — spunea Lenin în 1925. Cum nu i se cunoşteau calităţi particulare, se spunea că este un organizator. In realitate acest Cezar a readus Rusia la timpul lui Petru cel Mare şi a predecesorilor săi.

Revoluţiile au cunoscut întotdeauna, cu mare repeziciune, echipele, oamenii şi generaţiile. Nimic nou sub soare".

Palme pe obrajii
Românieі Românilor

(Urmare din pag. I-a)

Dar, de vreme ce plătim, punctual, 210.000 lei chirie şi ocupăm un întreg imobil, am socotit că avem cel puţin dreptul să fim chiriaşi şi nu slugi. Ce poate, într'adevăr, să fie mai normal, mai îndreptăţit, pentru un chiriaş, decât să facă cunoscut acelora pe care îi poate interesa, unde locueşte!? Am socotit deci că suntem liberi să punem pe faţada imobilului pe care îl locuim, firmele „Poruncii". Ba am instalat şi-o reclamă luminoasă cu „svastica". Da, cu svastica! De ce? Fiindcă svastica este simbolul luptei noastre antisemite. Toată acţiunea „Poruncii", întreg naţionalismul şi creştinismul ei, se mişcă pe linia antisemită. Izrael este pericolul groaznic, care ne ameninţă cu desfiinţarea naţională. Nu poate să existe biruinţă naţionalistă şi creştină, nu putem ajunge la o Românie a Românilor, fără prăbuşirea atotputerniciei jidoveşti.

Ei bine, ştiţi ce s'a întâmplat? Un imens scandal. Societatea românească, liberală — al cărei nume ne e ruşine să-l pronunţăm — nu e numai proprietara noastră. Este şi stăpâna hotelului vecin, Royal Palace, pe care, dela o vreme, îl exploatează o bandă de jidani, pentru ca să-l transforme în bordel şi 'n loc de întâlnire şi de bursă neagră pentru toţi aventurierii lui Izrael. Când au văzut svastica luminoasă, jidanii au sărit de doi metri. — „Cum se poati dijă svastica lângă noi!? Aşa sacrilej, este dijă rivoltător"! Fuga la societate: — „Aţi vuzut dom'li director jenăral? Svastică lângă hutelul nostru! Ni si strică afacerile. Nu mai calcă uvrei la hutel"!

N'am avea nimic de zis. Jidanul e jidan. Cum o să-i placă lui svastica, de vreme ce nici eu nu pot să suport steaua jidovească în România? Dar ce credeţi că face societatea românească? Imi trimete o scrisoare, care constitue un ruşinos monument de inconştienţă şi de abdicare românească. Transcriind ce-i dictează jidanii, societatea românească, mă somează astfel: „ne cauzaţi, cu firmele dv., grave TURBURARI şi PREJUDICII în exploatarea imobilului vecin. Dacă nu daţi jos, în 24 de ore, firmele, vă reziliem contractul"!

Păstrez scrisoarea, care face să roşească orice obraz românesc. Bineînţeles firmele nu le-am dat jos şi nu le voi da. Aştept să mi se rezilieze contractul de către... justiţia naţională a acestui stat românesc. Incidentul poate să fie socotit fapt divers. Există, însă, vre-un Român cât de indiferent, care să nu se cutremure de halul de slugărnicie, la care am ajuns în propria noastră ţară?

O mână de jidani puchinoşi — cari nu sunt nici cel puţin gangsteri, dictatori ai economiei naţionale — pot să terorizeze, nu un biet pârlit de Român, un nevoiaş, ci o formidabilă citadelă românească. Asta când? La răspântia aceasta decisivă de redeşteptare românească, la care am ajuns, după trei-patru ani de ofensivă viguroasă a conştiinţei naţionale!

Vă întreb: nu sunt astea palme pe obrajii Românilor, în care nădăjduim să ne găsim mântuirea? N'aveţi şi dv. impresia că pentru a se ajunge la asemenea situaţiuni, pare că se petrec unele fenomene bizare în atmosfera noastră naţionalistă?

Nu e momentul să insist acum. Eu am mai scris cândva despre focul de paie al temperamentului nostru românesc. Mă limitez să fac acum unele comparaţii.

Să fie adevărat că moda naţionalistă — cum îi spun jidanii — s'a demodat? Că apele naţionaliste, spumegânde odinioară, au reintrat în matca normalei bicisnicii, în care ne ţin înlăţuiţi jidanii? Ar fi dureros, ar fi să disperăm! Eu dela locul de observator şi de receptacol al pulsaţiilor naţionaliste, trebuie să mărturisesc o convingere: am ajuns să cred că singurii aliaţi şi propagandişti fervenţi ai ideii noastre naţionale, nu mai sunt azi decât jidanii. Numai ei cu provocările lor, cu brutala lor speculaţiune, mai plimbă pe sub ochii ţării revolta autohtonilor, mai ţin trează, atât cât este, conştiinţa noastră naţională.

R. ILIE RADULESCU

Banda R. Soepkez şi dr. A. Hoenig

Doi şnapani, de răsunător prestigiu, foşti adăpostiţi — cum era şi natural — în Institutul Bancar — de ticăloasă amintire, Marmorosch Blanc: o pretinsă personalitate financiară, a unui jidov, Rihard Soepkes şi un şcelerat excroc, dr. A. Hönig, constituindu-se în bandă, au mai dat o lovitură de ultimă oră, prin care a păgubit statul român cu sume considerabile.

In ce a constat excrocheria?

Ministerul de Domenii a făcut cu excrocii un „schimb" prin care le-a atribuit în plină proprietate o moşie ce aparţinea statului, în jud. Brăila, la punctul numit „Bordeiul Verde", pe care jidovii au vândut-o, realizând, vreo câteva milioane câştig. Ei au dat în... schimb ministerului, aceiaşi întinse de pământ, într'alt loc, dar numai pe hârtie, căci în realitate pământ n'au dat căci n'au mai avut.

S'a procedat, evident, la această operaţiune juridică, cu toate formele necesare, dresându-se actele de rigoare, aşa că va trebui să constatăm, că au fost şi alte complicităţi vinovate.

Dar ceiace este mai dureros, în această afacere, de uluitor scandal, este faptul că ar fi amestecat — ca tăinuitor — şi secretarul politic (vai ce ruşine!) al jidanului R. Soepkez, prof. Univ. Ioan Longhin, dela Academia de Inalte Studii Comerciale din Bucureşti.

Denunţăm — pe această cale — parchetului de Ilfov cazul şi sperăm că banda R. Soepkez şi dr. A. Hönig & Com., odată demascată să fie invitată să înapoeze milioanele, ministerului de omenii, pe care l-a frustat, iar pentru fapta lor foarte onorabilă, să fie îmbrânciţi — cum se cuvine — pe porţile mânăstirei „Văcăreşti", reşedinţă — cea de pe urmă — a foştilor directori ai lui Aristide Blanc.

Grevă la fabricile
din Ohio

NEW-YORK, 24 (Rador). — Lucrătorii din regiunea industrială Warren (statul Ohio), — în număr de 10.000, — au declarat azi grevă în semn de protest contra deciziei dată de tribunal săptămâna trecută împotriva greviştilor.

Pentruce nu se începe
revizuirea morilor țărănești ?

Ne-am ocupat în mai multe rânduri de situația morilor țărănești din România, arătând că 90 la sută din aceste mori sunt în mâinile jidanilor.

O situație mai mult decât alarmantă, asupra căreia trebuiau să-și spun cuvântul până în prezent cei în drept. Ceeace nu s'a întâmplat și, suntem siguri, nu se va întâmpla nici într'un viitor apropiat, deoarece clasificarea morilor nu este de loc o operațiune ușoară...

Cum se clasifică morile, adică ce factori contribue la transformarea subită a morilor comerciale în mori țărănești, este o chestiune care la un moment dat ar putea deslănțui un scandal de mari proporții. De aceia repetăm întrebarea pe care am mai adresat-o nu de mult Oficiului de valorificare a grâului de pe lângă ministerul cooperației: Pentru ce nu se începe revizuirea morilor țărănești ?

Nu se simte nevoie de așa ceva?

Dar să explicăm noi pentru ce o astfel de revizuire este foarte bine venită.

In primul rând s'ar pune capăt suspiciunilor de tot felul, suspiciuni cari, nu este exclus, să devină și acuzații întemeiate.

Intr'adevăr numărul prea mare de mori clasificate în ultimul timp ca țărănești, îndreptățește pe oricine să se întrebe, cum o moară comercială devine cu atâta ușurință țărănească, deși de pe urma operațiunilor de felul acesta, statul suferă pierderi foarte mari ?

Deasemeni, însuși faptul că 90 la sută din morile țărănești sunt în mâinile jidanilor, trebue să alarmeze pe orice sătean, care este obligat să-și asigure măcinatul grâului și porumbului în condițiuni improprii.

Oare, poate să fie liniștit săteanul nostru că în orice împrejurare jidanii proprietari de morți țărănești vor avea grije de pâinea de toate zilele a familiei lui ?

Ce spun domnii din comisia însărcinată cu clasificarea morilor, ce spune d. M. Negură, ministrul cooperației, dar mai ales ce spunem noi, românii ?!

— v. d. —

Tariful direct de mărfuri pe Dunăre
austro-român

Dela 25 Iunie se pune din nou în aplicare tariful direct de mărfuri D. D. S. G. (Societatea austriacă pentru navigația pe Dunăre), C. F. R. și S. M. R. care a fost abrogat pe ziua de 1 Mai.

Astfel, dela data arătată mai sus, stațiunea Giurgiu va primi dela agenția D. D. S. G. transporturile ce vor sosi expediate dela porturile dunărene în străinătate și le va expedia în tranzit la Constanța-Port în aceleași condițiuni ca în trecut.

Stațiunea Constanța-Port va transmite aceste transporturi agenției S. M. R. care le va expedia la destinație cu vapoarele serviciului maritim.

Baroul avocaților din județul Ilfov
DECANATUL
CONVOCARE
No. 2435, din 22 Iunie 1937

Noi Istrate N. Micescu, Decanul Baroului de Ilfov,

Având în vedere circulara Uniunii avocaților din România cu Nr. 1301/937, prin care ni se face cunoscut că pe ziua de 1 Iulie 1937, încetează mandatul Consilierilor generali, din Consiliul General al Uniunii Avocaților, urmând a se face noui alegeri în toate barourile țării pentru alegerea membrilor noului Consiliu general, Baroul de Ilfov trebuind să desemneze șapte membrii în conformitate cu art. 125 aliniatul III din lege.

Având în vedere că potrivit dispozițiunilor art. 127 din lege, Uniunea avocaților din România a stabilit la 21 Iulie 1937, dată până la care se va întruni adunarea generală electivă a Baroului, pentru alegerea membrilor noului Consiliu General;

Având în vedere că prin convocarea nr. 2080 din 25 Maiu 1937 s'a convocat Corpul în adunare generală colectivă pentru ziua de 20 Iunie 1937, când, conform procesului verbal dresat de către d. C. Algiu, Președintele Biroului Central Electoral și Președinte al Secției I-a de votare, și de către ceilalți domni președinți ai secțiilor II, III și IV de votare, s'a constatat zădărnicirea efectuării alegerilor, fixate pentru acea dată, prin imposibilitatea constituirii birourilor electorale, precum și prin imposibilitatea morală de a se efectua alegeri sub controlul și amestecul direct al jandarmilor, armatei și forțelor polițienești, restituindu-ni-se delegația primită ;

Având în vedere dispozițiunile art. 125, 171, 172 și urm. din legea pentru organizarea Corpului de avocați;

PENTRU ACESTE MOTIVE
DECIDE

Convocăm în adunare generală electivă pentru ziua de Duminică 11 Iulie 1937 pe toți membrii Baroului Ilfov, cari întrunesc condițiunile art. 185 din lege, pentru a alege șapte (7) membrii în Consiliul General al Uniunii avocaților din România;

In caz de balotaj, alegerea se va face în continuare și fără altă convocare în Duminica următoare, adică în ziua de 18 Iulie 1937.

Votarea va începe dela orele 9 dimineața și va dura până la orele 5 p. m.

Alegerea se va face în Palatul de Justiție din București, la cele patru secții de votare, ce se vor forma în modul următor:

1. Secțiunea I-a, în Sala Curții cu Jurați, unde vor vota avocații dela litera A la G.

2. Secțiunea II-a, în Sala Tribunalului Ilfov. Secția I-a C. C., unde vor vota avocații dela litera G la litera L.

3. Secția III-a, în Sala Trib. Ilfov S. III-a C. C., unde vor vota avocații dela litera L la litera R.

4. Secția IV-a, în Sala Trib. Ilfov S. IV-a, C. C., unde vor vota avocații dela litera R până la litera Z inclusiv.

Rezultatele se vor centraliza la biroul secțiunei I-a de votare, din localul Curții cu jurați, unde se va proclama și rezultatul.

Biurourile se vor forma, atât în ceeace privește președinii secțiilor de votare, cât și în ceeace privește pe membrii asesori în condițiunile art. 178 din Lege.

II. Candidaturile se vor anunța în conformitate cu dispozițiunile art. 174 și urm. din Lege.

Pot fi aleși în Consiliul general al Uniunii avocaților, avocații având o vechime în exercițiul profesiunei de cel puțin 15 ani, în afară de stagiu.

III. Votul va fi secret, vor vota numai avocații având o vechime de cel puțin trei ani.

IV. Această convocare se va aduce la cunoștința avocaților județului Ilfov, conform dispoz. art. 173 alin. a, din lege, adică prin afișare în localurile instanțelor judecătorești ale județului Ilfov, la sediul consiliului Baroului Ilfov și publicarea ei în ziare și Buletinul Uniunii Avocaților.

Taxa pentru buletinele de vot și cheltueli de alegeri se fixează la suma de lei 600 pentru fiecare candidat.

DECANUL BAROULUI ILFOV
Istrate N. Micescu
Secretar
Victor Dimitriu

Automatizarea telefonului la Brăila

In curând Brăila se va putea mândri cu o centrală telefonică automată. Acest eveniment este așteptat cu mare nerăbdare de către toți Brăilenii. Zilnic aceștia urmăresc progresul lucrărilor efectuate de către Societatea de Telefoane, care se străduește să atingă perfecțiunea în executarea programului ei tehnic. Ceeace a uimit mai ales pe Brăileni este aspectul nou al legăturilor telefonice — înlocuirea parilor telegrafici cu legături subterane. A mai impresionat în mod favorabil și activitatea numeroaselor echipe ale Societății de Telefoane, cari vizitează pe vechii abonați spre a-i pune în curent cu noua technică a telefonului. De altfel aceasta se poate mai ales deduce din numărul însemnat de noi abonați dornici să beneficieze de condițiunile de favoare pe care le face astăzi încă Societatea de Telefoane.

Scutirea și reducerile de impozite
acordate prin legea pentru organizarea și încurajarea agriculturii din 22 Martie 1937

In partea a XII-a legii pentru organizarea și încurajarea agriculturii, publicată în Monitorul Oficial No. 67 din 22 Martie 1937, se aduc o serie de noui scutiri și reduceri de impozite directe, în afară de avantagiile acordate prin dispozițiunile legii contribuțiunilor directe.

Până la elaborarea regulamentelor de aplicare ale menționatei legi de organizare, care urmează să fie întocmite de ministerul agriculturei și domeniilor și de acel al industriei și comerțului, precum și până la întocmirea jurnalului consiliului de miniștri, care vor fixa care sunt plantele declarate de utilitate națională, durata scutirii anumitor suprafețe, regiunile de stepă ale țării, etc., ministerul finanțelor a dat administrațiilor financiare, deocamdată, următoarele instrucțiuni în vederea acordării unei scutiri și a unor reduceri de impozite, care rezultă direct din textul legii, fără alte trimiteri.

Astfel, textul art. 127, 128, 129, 130 și 132 din menționata lege, acordă o scutire și o seamă de reduceri, vizând două categorii de impozite directe.

IMPOZITUL AGRICOL

Prin dispozițiunile art. 130 alin. 2 se scutesc integral de impozitul agricol elementar, pe timp de 15 ani, plantațiunile ce se vor face pe suprafețe de orice mărime, de: ponoare, surpături, nisipuri sau orice alte terenuri improprii culturilor agricole, plantate cu orice esențe silvice sau cu răchitării, sau ai terenurilor drenate.

Scutirea conținută în acest text, se va acorda pentru o perioadă de 15 ani dela data de când se va face împădurirea terenurilor indicate, cu condițiunea ca aceste plantațiuni să se fi făcut după data de 22 Martie 1937 (data publicărei nouei legi de organizare a agriculturii); terenurile indicate, împădurite anterior acestei date, nu se bucură de scutire, decât în măsura în care eventual ele sunt avantajate prin dispozițiunile art. 8 din legea contribuțiunilor directe.

Dovada dreptului de scutire se va face de către cei interesați, prin certificatul ocolului silvic respectiv, care va atesta dacă sunt îndeplinite condițiunile technice indicate de lege.

Art. 127, *la alin. 1, prevede o reducere de 50 la sută din impozitul agricol elementar, începând dela 1 Aprilie 1937, pentru suprafețele mai mari de o jumătate ha. ale aceluiași proprietar, cultivate cu: bumbac, orez, lupin, chimion, ricin, hamei, cicoare, mac, anison, năut.*

Art. 128, *acordă, pe acelaș timp, dela 1 Aprilie 1937 până la 1 Aprilie 1947, o reducere de 30 la sută din impozitul agricol elementar, suprafețelor mai mari de o jumătate ha. ale aceluiași proprietar, cultivate cu: lucernă, trifoi, sparcetă, ghizdel, borceag, linte, bob, sfeclă de nutreț, cânepă sau in.*

După cum se observă din textul legii, în afară de condițiunea plantațiunei se mai pune și condițiunea unui minimum de suprafață de o jumătate ha., care să aparțină aceluiași proprietar; dovada acestei condițiuni se va face prin respectivele acte translative de proprietate și certificatele serviciului agricol județean.

Art. 129 *acordă o reducere de 10 la sută din același impozit, pentru următoarele suprafețe: a) Loturile de împroprietărire atribuite prin legile de reformă agrară din 1921 și care se păstrează în întinderea lor inițială, în mâna unuia dintre moștenitori; b) Pășunile comunale sau în devălmășie, la care s'au executat în întregime amenajamentele întocmite în conformitate cu menționata lege de organizare; c) Proprietățile agricole comasate prin aplicarea dispozițiunilor art. 9 al aceleiași legi.*

Pentru dovedirea condițiunilor de la alin. „a" de mai sus, se vor pretinde actele translative de proprietate, din care să reiasă clar, că lotul atribuit prin vreuna din legile de reformă agrară din anul 1921, se păstrează întreg în mâna unuia dintre succesori. Pentru dovedirea condițiunilor dela alin. b și c, se vor produce certificate dela serviciul agricol județean, care să ateste executarea în întregime a amenajamentelor întocmite în conformitate cu legea de organizare.

IMPOZITUL COMERCIAL (COTA PENTRU INDUSTRIE)

După dispozițiunile art. 132 al menționatei legi de organizare, se bucură de o reducere de 50% din impozitele către stat, județ și comună, până la 1 Aprilie 1947, instalațiunile industriale ce se vor înființa după publicarea legii de organizare a agriculturii, în comunele rurale, în gări sau în porturi, de către producători, ori de către sindicate, Camere de agricultură, asociații sau cooperative de producători pentru curățirea și uscarea mecanică a semințelor de plante agricole sau pentru prelucrarea produselor agricole, vegetale ori animale și care vor întrebuința numai lucrători români și vor avea la conducerea lor și ca personal ajutător numai români specializați în tehnica industrializării agricole.

Reducerea de 50% conținută în acest articol, pentru industrie, operează atât asupra impozitului elementar cu adiționalele pentru județ și comună, cât și asupra impozitului supracotă; reducerea neoperând însă asupra adiționalelor pentru drumuri și pentru Camera de comerț.

Această reducere urmează să se acorde anual, industriilor cari îndeplinesc condițiunile legale respective. De acest avantagiu vor beneficia instalațiunile industriale înființate în locurile indicate de lege, numai după data de 22 Martie 1937; cele existente la această dată neintrând în prevederile legii.

Reducerile și scutirile se acordă numai pe bază de cerere din partea celor interesați.

Străini respinși
de Ministerul Muncii

Ministerul Muncii, în urma avizului comisiunii migrațiunilor, dat în ședința din 22 Iunie, a respins cererile de prelungire a termenului de ședere în țară a următorilor supuși străini : Panait Stupakis, supus grec din Constanța, Viliam Stanlei Havlet, Bedgejevich Nagubudi, supus sârb din București, Colledani Binaldo, supus italian din București, Jagupovici Beadin, supus sârb din București, Emil Fischer supus german, din București, Asanovici Mustafa, supus sârb din București, Jacques Kopelman din București, Max Schlessingher supus austriac din București.

O recompensă postumă

Inspectoratul general al jandarmeriei sesizat de eroismul fruntașului Ignea Gheorghe care a fost ucis de comitagii bulgari a acordat acestui erou o recompensă postumă. Inspectoratul a dispus ca mama eroului, săteanca Smaranda Ignea, din comuna Tupilați Roman, să capete un ajutor material.

Pentru eternizarea memoriei eroului-jandarm inspectoratul a hotărât ca Ignea Gheorghe să fie citat prin ordin de zi ca pildă de curaj și devotament dus până la sacrificiu și să fie propus pentru decorare cu medalia „Bărbăție și Credință".

Posturile de jandarmi din comuna Sungurlar-Durostor și acela din comuna natală a eroului, Tupilați-Roman se vor numi în viitor posturile de jandarmi fruntaș Ignea Gheorghe.

Pe locul unde a murit jandarmul se va ridica o troiță.

La înmormântarea lui Ignea Gheorghe, care a avut loc la Silistra, au asistat reprezentanții tuturor autorităților în frunte cu d-nii : prefect al județului, comandantul garnizoanei cu o delegație de ofițeri, primarul orașului, membrii corpului didactic în frunte cu revizorul școlar, d. col. Munteanu Radu, delegatul inspectoratului regional de jandarmi Costanța, ofițerii și trupa din legiunea de jandarmi Durostor, tot personalul prefecturii și un public foarte numeros.

Tragicomedia monetelor falsificate
Ministerul finanțelor, obligat să lămurească chestiunea monetei metalice

Există, din nenorocire pentru cele 17 milioane locuitori ai țării, o din ce în ce mai gravă chestiune a monetei metalice false. Cu toate descoperirile poliției și siguranței, cu toate retragerile, se găsește și continuă să apară mari cantități de monetă falsă cu deosebire de 100 lei veche și nouă și de 250 lei. Se găsește mai ales monetă presupusă falsă care agravează toată chestiunea.

Această moneta, nefiind emisiunea Băncii Naționale — ci a ministerului de finanțe — pățaniile cetățenilor în legătură cu fabricațiunea monetăriei statului, privesc, evident numai acest minister.

Prin felul cum se petrec lucrurile în mod curent, cetățeanul e supus unui adevărat impozit progresiv, desigur nelegal și care e singurul încasat cu străşnicie.

E vorba despre impozitul perceput sub forma desființării monetei falsificate sau presupusă a fi falsificată și de situația în care se găsește, în orice clipă, cetățeanul, amenințat, potrivit circulării ministerului de finanțe de a fi dat pe mâna parchetului pentru... refuzul de a primi moneta metalică de 100 lei !

Subscrisul a întrebat pe toată lumea — pe toți casierii, pe tehnicienii dela monetărie, pe polițiști și chiar pe niște falsificatori liberați din închisoare — cum se poate DEOSEBI PRACTIC o monetă metalică bună de una falsificată. Mi sa dat o sută de rețete. Ele pot duce cetățeanul la balamuc, însă nu-l pot face să dovedească pentru ce o monetă e falsă sau nu...

Banca Națională se mulțumește să distrugă moneta presupusă falsificată și atât.

La o instituție din Capitală, există un funcționar care nu face altceva, toată ziua, decât sună — mi major, mi bemol — monetele din fișicuri. După ce termină primul triaj, începe pe al doilea, cu cele sănătoase.

Dacă în urma triajului, constată că au rămas prea puține sănătoase tun, *le mai amestecă cu cele din* grămada dubioasă !...

Și e firesc să fie așa, pentrucă nu există practic — sau cel puțin nimeni n'a făcut cunoscut mijlocul practic — la îndemâna cetățeanului, pentru a deosebi moneta falsă de cea autentică.

E o chestiune, desigur gravă, asupra căreia nu insistăm pentru a nu fi învinuiți de cine știe ce unelтiri...

Toate aceste neplăceri — cari, orice s'ar spune, se repercutează asupra monetei naționale — nu s'ar întâmpla dacă s'ar găsi mijlocul ca falsificarea să fie cât mai grea sau dacă s'ar cunoaște mijlocul practic despre care vorbeam mai sus.

Mijlocul curent — sunetul — e complect greșit. Două monete bune pot să aibă sunet diferit și două monete falsificate sunet identic.

Tonul va fi făcând muzica, nu, însă, și falsificarea monetei.

Intr'o adeverință, a unui comisar care confiscase o monetă de 250 lei, am citit: „părându-mi-se cu sunet apropiat celei veritabile".

Pentru „părându-mi-se" *ăsta, bietul om a rămas fără pâine acasă.*

Dacă nici sunetul, nici frecatul, nici aruncatul în cap la disperare, nu sunt mijloace practice, ministerul finanțelor e dator să dea un comunicat lămurit asupra mijlocului bun pentru verificarea autenticității.

Altfel toată lumea trece pe la parchet. Așa vrea codul penal și mai ales așa vrea ministerul finanțelor.

Dinu Dumbravă

Aplicarea sancțiunilor
pentru funcționarii cu delegație ai fiscului

In Monitorul Oficial de eri a apărut decretul-lege, prin care se extind dispozițiile art. 13 din legea pentru unificarea și simplificarea măsurilor financiare excepționale și pentru funcționarii cu delegații ale diferitelor organe de constatare, impunere sau comisii fiscale, după cum se precizează în următorul text al art. II din decretul-lege:

„Se complectează art. 13 din legea pentru unificarea și simplificarea măsurilor financiare excepționale, publicată în Monitorul Oficial nr. 76 din 1 Aprilie 1937, după cum urmează:

„In mod cu totul excepțional, ministerele vor putea aplica în cursul exercițiului bugetar 1937-1938, pe bază de anchete administrative și fără îndeplinirea nici unei alte formalități, oricare din pedepsele disciplinare, prevăzute de art. 51 din legea pentru statutul funcționarilor publici sau de celelalte legi organice, funcționarilor însărcinați cu stabilirea, perceperea și controlul veniturilor și cheltuelilor statului, care vor săvârși abateri grave dela îndatoririle lor legale.

Aceste sancțiuni se aplică funcționarilor mai sus citați și pentru abaterile pe care le-ar comite în exercitarea atribuțiunilor ce au în calitate de delegați sau membri în compunerea diferitelor organe de constatare, impunere sau comisiuni fiscale.

Aprecierea îndatoririlor legale și a abaterilor grave dela aceste îndatoriri, se face de către ministru. Deciziunile de aplicare a pedepselor, cu același caracter și valoare juridică, ca și acele date pe baza hotărîrilor comisiunilor de disciplină, prevăzute de art. 59 din legea pentru statutul funcționarilor publici.

De asemenea ministerele vor putea cere instanțelor speciale controlul averii funcționarilor menționați la alineatul precedent, pentru a se vedea dacă nu este cazul a li se aplica dispozițiunile legii pentru controlul averilor, publicată în Monitorul oficial nr. 244 din 18 Octombrie 1932, cu excepțiunea art. 3, alin. 2 și art. 38 din această lege",

Ploile din ultimul timp
au îmbunătățit situația semănăturilor

In general situația semănăturilor se prezintă bine.

Județele Vaslui, Tecuci, Roman, Covurlui și Fălciu, reprezintă regiunea care continuă să fie serios amenințată de secetă.

In restul țării ploile din ultimul timp au îmbunătățit simțitor situația semănăturilor. In cea mai mare parte a județelor ploile au fost însă cu caracter local și aproape insuficiente. Totuși și așa, ele au făcut mult bine păioaselor de primăvară și prășitoarelor.

In regiunile de coline, unde culturile sunt mai întârziate s'au resimțit chiar semănăturile de toamnă.

PORUMBUL, GRÂUL ȘI SECARA

Dacă în ultima săptămână din luna Iunie vor mai cădea ploi, porumburile, cari în unele părți sunt mult întârziate, vor câștiga destul în vegetație. Nordul Moldovei este regiunea unde porumburile au suferit mai mult de secetă.

Grâul și secara sunt în pârgă.

PAȘUNILE

Pășunile au suferit mult de pe urma secetei. Căldura le-a ars. In regiunile unde se conteză pe pășune și unde se pun puține nutrețuri semănate, vitele sunt lipsite de hrană verde.

Viile și pomii fructiferi se prezintă bine.

Starea animalelor este în general bună.

PIEȚELE INTERNE

Situația piețelor interne este următoarea:

Rapițele — cari dau o recoltă cam la fel cu cea de anul trecut — au tendința fermă. Se prevăd lucrări.

Piața grâului oscilează. In ultimele zile tendința a fost mai fermă.

Oarzele, din cauza recoltei slabe care se anunță, se mențin ridicate.

Porumburile neschimbate.

Instruirea
bunilor gospodari

Peste 150 de buni plugari din comunele Baloteşti, Căciulaţi şi Moara Săracă din judeţul Ilfov, au făcut zilele trecute foarte interesante excursiuni de documentare. Toţi aceşti plugari sunt membri ai asociaţiunilor denumite „buni gospodari", din comunele de mai sus. Sub conducerea d-lor ingineri agronomi PETRE MORCOVESCU şi D. TICULESCU şi însoţiţi de toţi fruntaşii satelor respective, cei 150 de buni plugari au vizitat câmpurile de selecţiune şi de experienţe dela Băneasa ale Institutului de Cercetări Agronomice, staţiunea pentru decuscutarea seminţelor de trifoi şi lucernă şi Staţiunea pentru încercarea maşinelor agricole, ambele pendinte de acelaş Institut.

DIVERSE

AUSTRIA a hotărît să acorde României un contingent de caise de aproximativ 20 de vagoane.

*

MINISTERUL agriculturii și domeniilor a intervenit la ministerul de finanțe ca scutirile de taxe vamale și impozite pentru importul tractoarelor cumpărate până în prezent să se facă pe numele firmei „Lanz" *cu care s'a încheiat comanda în chestiune.*

*

IN ZIUA de 15 Iulie a. c., orele 8 a. m., se va ține la ministerul muncii, sănătății și ocrotirilor sociale un examen pentru ocuparea a nouă posturi de verificatori controlori, cari vor fi repartizați pe lângă fiecare inspectorat general sanitar: București, Iași, Craiova, Timișoara, Cluj, Sibiu, Chișinău, Cernăuți și Constanța. Condițiunile de înscriere la concurs sunt: să fie cetățean român, să aibe între 25—40 ani, să fi satisfăcut legea recrutării și să aibe certificat de sănătate.

Cererile de înscriere împreună cu actele necesare se vor depune la direcțiunea contabilității din ministerul muncii până la data de 13 Iulie cor.

*

CONFLICTUL colectiv de muncă ivit la atelierele de șlefuit piatra din Tg.-Mureș, a fost aplanat în urma tratativelor de împăciuire conduse de subinspectoratul muncii Tg.-Mureș, încheindu-se între părți un nou contract colectiv de muncă.

*

GREVA ivită la fabrica de încălțăminte M. Antoniu din Alba Iulia a fost aplanată în urma tratativelor de conciliere ținute între părți sub conducerea Inspectoratului muncii Cluj.

S'a încheiat un contract colectiv de muncă valabil pe un an, adică dela 1 Iunie a. c. până la 1 Iunie 1937.

*

ATAȘATUL nostru comercial pentru Polonia, face cunoscut, că s'a prelungit scutirea de taxe vamale până la data de 30 Iunie 1937, atât pentru porumbul propriu zis cât și pentru dintele de cal.

*

DIRECȚIUNEA generală C. F. R. a aprobat ca viza biletelor pentru înapoerea dela expoziția „Luna Cerănăuților" să se facă în baza carnetelor de participare, eliberate de comitetul organizator.

*

MINISTERUL sănătății a fost înștiințat de Oficiul internațional de higienă publică dela Paris că portul Helsinki (Finlanda) a fost admis printre porturile cari pot face deratizări de vapoare, conform convenției sanitare internaționale.

*

RASPUNZAND unei adrese, ministerul agriculturii și domeniilor a comunicat ministerului apărării naționale că până în prezent s'a încheiat o comandă de 220 de tractoare, dintre care numai 75 vor avea roți cu pneumatice.

*

CONFLICTUL colectiv de muncă ivit între fabrica de hârtie din Zărnești și lucrătorii respectivi a fost aplanat, în urma tratativelor de conciliere ținut sub conducerea Inspectoratului muncii Brașov. S'a încheiat un contract colectiv de muncă pe timp de 6 luni, dela 1 Mai 1937 până la 31 Octombrie 1937.

*

ESTE vacant pe ziua de 1 Octombrie a. c. postul de inspector general sanitar conducător al inspectoratului general sanitar și de ocrotire București.

*

COMISIA pentru acordarea de devize la particulari a hotărît, până la noui dispoziții, suspendarea aprobărilor de franci francezi. Sumele necesare pentru studii se acordă și mai departe.

*

VIZITATORII „Lunii Bucureștilor" și „munca noastră românească" **cari beneficiază de 75 la sută reducere pe C.F.R. pot pleca din stațiile de pe linia Chișinău-Iași spre București, începând de Vineri cu trenul accelerat nr. 706.**

MAME ROMANCE!

Nu vă lăsați induse în eroare de firma zugrăvită românește a jidanului. Interesați-vă, ori când cumpărați un lucru : e Român, negustorul ? Sau și-a schimbat numai numele ca să înșele pe goimi !

INCĂLȚĂMINTE
lucrată după cerințele naturale ale piciorului

— Intrebuințăm numai piele și talpă perfect tăbăcite.

DE ACEIA:
— TALPA NU SE MACINĂ.
— INCĂLȚĂMINTEA NU ARE MIROS URÂT.
— NU ARDE PICIORUL.

Cumpărați deci cu încredere dela cunoscutele fabrici.

INTREPRINDERILE
GRIGORE ALEXANDRESCU S-A
Fondate în anul 1877
MAGAZINE : Str. OITUZ 19 și SEPCARI 18

Tragedia funcţionarilor judecătoreşti, titraţi

O anomalie a legii de organizare judecătorească. D. ministru al justiţiei are cuvântul

In preajma marei mişcări în magistratură, de atâta vreme aşteaptă, întrebări chinuitoare frământă sufletul multor tineri, cari făcându-şi din magistratură un ideal, au acceptat, ştiută fiind vitregia soartei celor care, după o expresie devenită curentă „nu au rude la Ierusalim", să servească justiţia în roluri mai modeste, dar convinşi că şi ora lor va suna cândva, va trebui să sune.

E vorba de acei funcţionari judecătoreşti, cari de ani de zile aşteaptă zadarnic ca privirile celor de sus să se îndrepte asupra lor.

Mulţi dintre ei au fost printre cei mai buni absolvenţi ai facultăţilor juridice din ţară, s'au văzut întrecuţi de mulţi care de şi erau cu mult în urma lor la studii, au fost ridicaţi de-adreptul la tronul de unde azi împart dreptatea,

In templul, care ar trebui să fie neprihănit, se comit cele mai mari nedreptăţi: sunt funcţionari judecătoreşti reuşiţi la examenul de judecători, uniţi din ei cu medii bune, care după 6—7 ani de funcţiune, după trei patru ani dela examen primesc salariul mizer de 3000 lei pe lună, în timp ce colegi de-ai lor, clasificaţi în urmă la examen, primesc lefuri bune, au dreptul la graduţii şi se bucură de acea consideraţiune socială, care pentru mulţi preţueşte mai mult decât orice bun de pe lume.

Sunt funcţionari judecătoreşti cari nu au fost admişi să dea examen pentru motivul că din stagiul de trei ani cerut de legea de organizare judecătorească le-a lipsit o lună sau chiar mai puţin.

FAVORITISM ?

Pentru ce atâta nedreptate, pentru ce atâta diferenţiere între cei cari au aceleaşi studii universitare, când ştiut este că numirile de supleanţi, substituţi şi ajutori nu se fac nici pe baza vreunui examen, nici pe baza notelor obţinute în facultate. Pentru ce acest premiu dat favoritismului?

Prin actuala lege de organizare judecătorească, o nouă şi poate cea mai mare nedreptate s'a făcut funcţionarilor judecătoreşti.

Intr'adevăr, fixându-se ca limită pentru numirea ca supleant vârsta de 32 ani, mulţi funcţionari se văd puşi în situaţia de a nu mai putea fi numiţi ca ajutori, substituţi şi supleanţi cu toate că au examenul de judecători pentru motivul că au depăşit vârsta de 32 de ani. *Aşa dar nu pot fi numiţi supleanţi, deşi au dreptul să fie numiţi judecători de şedinţă.*

Faptul că vor trebui să fie numiţi ca judecători de şedinţă, atunci când le va veni rândul la înaintare după medie, este o prea mică mângâere, ştiută fiind situaţia de azi când mai sunt încă de înaintat magistraţi din seriile vechi, aşa că ar fi siliţi să îndure încă trei patru ani suferinţe şi umilinţe.

Dacă se ţine seama că la intrarea lor în funcţiune deabia terminaseră studiile universitare, că au îmbrăţişat această carieră tocmai pentrucă este singurul mijloc al celor care nu au, regretăm că trebuie să repetăm expresiunea, rude la Ierusalim; că de ani de zile servesc zilnic în templul celei care ar trebui să fie pentru toţi zeiţa dreptăţei, se înţelege câtă descurajare pentru acei cari încrezători numai în propriile lor puteri, îşi jertfesc cei mai frumoşi ani atraşi de mirajul celei mai frumoase, dar totdeodată celei mai spinoase cariere: aceea de magistrat.

Ar trebui ca printr'un amendament al legei de organizare să se prevadă că funcţionarii judecătoreşti cu examen pot fi numiţi ca supleanţi şi după vârsta de 32 de ani şi cu preferinţă faţă de ceilalţi. S'ar evita o mare nedreptate şi justiţia nu ar avea decât de profitat.

Funcţionarii judecătoreşti nu mai cer nimic pentru că nu cred că vor fi auziţi şi pentrucă ştiu, aşa i-au învăţat marii lor dascăli, că „drepturile care nu se dau se iau". Şi le vor lua.

D. MINISTRU AL JUSTIŢIEI SA IA MASURI

Dar acum, în preajma marilor mişcări în magistratură o întrebare chinuitoare stăruie pe buzele şi în sufletele lor: ştie d. ministru al justiţiei că în „Templul Dreptăţei" se comit cele mai mari nedreptăţi, ştie d-sa că în sufletul multora dintre acei cari, mâine, oricât de vitrege vor fi timpurile cu ei, vor fi împărţitorii justiţiei, tot mai turburătoare, tot mai stăruitoare se înfiripă ideea că la „noi" dreptatea nu există ?

Dr. Liviu Popa

Obrăzniciile ungureşti se ţin lanţ la Hunedoara

Ceva din culisele celor aruncaţi cu lopata în posturile pentru care nu au nici pregătire intelectuală şi nici baza moral-românească

Hunedoara, 23. — *Am arătat într'un reportagiu din numerile trecute unele îndrăzneli ungureşti". N'a trecut mult timp şi astăzi trebue să dăm în vileag alte sfidări ale neamului lui Arpad. Este par'că o conjuraţie tacită, alimentată cu încurajări budapestane, ca demnitatea românească să fie mereu pălmuită, iar legile ţării româneşti călcate în picioare.*

Aceste îndrăzneli nu sunt numai nişte „fapte diverse" ivite incidental ci sunt bine calculate pentru subminarea suveranităţii noastre de stat şi pentru alimentarea speranţelor revizioniste ale ungurilor şi ale jidanomaghiarilor, rămaşi pe aceste meleaguri.

„FAPTE DIVERSE"

Să revenim, însă, la „faptele diverse" petrecute numai la Hunedoara, doar în curs de câteva zile.

Intâi prin nerespectarea ordonanţei ministeriale prin care s'a interzis folosirea limbii ungureşti în oficiile publice, cât şi ornarea permanentă a vitrinelor de la prăvăliile jidano-maghiare în aşa fel ca să îmbrăţişeze culorile ungureşti.

Alt caz este al preotului reformat din comuna Răcăşiţa, care Dumineca trecută a organizat o serbare, la care s'a putût observa cum fetele unguroaice, erau îmbrăcate în felul următor : Capişon alb, şorţul verde şi o floare mare roşie în piept. Ne întrebăm dacă aceste costume n'au fost confecţionate astfel după indicaţiunile preotului sau cantorului reformat ?

Iată dar expuse, fără nici-o exagerare, câteva „fapte diverse" ungureşti, faţă de care neintervenţia poliţiei noastre trădează cel mult neputinţa autorităţilor româneşti, în rândul cărora s'au infiltrat elemente străine şi înstrăinate, de a impune străinilor respect faţă de legile ţării.

Zilele trecute am arătat, cum şeful serviciului financiar şi de contabilitate dela Primăria urbei noastre, a cântat „Imnul maghiar" şi insultat statul Român, în toiul unui chef în cafeneaua jidovească „Central".

Intrebăm pe d. şef al Poliţiei Hunedoara, Constantin Vasiliu, dacă sunt adevărate următoarele :

a) Nu a aflat că ungurul *Nagy Feri* în localul jidanului Zukerberger Naţi, numit Central — la chef — a cântat *„Imnul Maghiar"* insultând cu cuvinte triviale tot ce este românesc, până ce d. prof. *Teodor Popa*, preşedintele Ligii Antirevizioniste locale, împreună cu păr. prot. *Nicolae Suciu*, s'au prezentat personal poliţiei cerând relaţiuni în chestiunea cercetărilor ce s'au întreprins şi a rezultatului la care au ajuns aceste cercetări?

b) D. şef al Poliţiei Hunedoara, are cunoştinţă că în localul „Central" proprietatea jidanului Zukerbergher Naţi, se joacă şi astăzi jocuri de noroc ? Şi dacă da, ce măsuri a luat ?

Opinia publică românească exprimă pe această cale, pentru gestul nobil românesc ce l-au făcut, denunţând pe iredentistul Nagy Feri la parchetul trib. Hunedoara, d-lor prof. Teodor Popa şi prof. Nicolae Suciu, toată admiraţia.

Ion Românul

O scrisoare a d-lui Valjan

Primim din partea d-lui Vasilescu Valjean următoarea scrisoare în legătură cu unele afirmaţiuni cari s'au făcut în coloanele noastre. O publicăm fără nici o ezitare, cu convingerea că a-ţi apăra onorabilitatea este o datorie. Ne îngăduim totuşi a adăoga comentariile cari urmează prezentei scrisori :

DOMNULE DIRECTOR,

Intr'un articol din ziarul dv. sub titlul „Paramount Film" *s'au făcut unele afirmaţiuni privitoare la activitatea mea profesională şi a colegului Emil Ottulescu.*

Dela început mi-am dat seama că Direcţia ziarului ca şi reporterul d. Tipărescu, nu puteau să aibă nimic comun cu sugestiile interesate ale unui denunţător fiscal evins în multe procese.

Cred totuşi, că pentru cei cari au citit rândurile acelui articol sunt dator să înlătur inexactităţile pe cari le cuprinde.

Nu cunosc din „Paramounth-Film" *decât ceeace am văzut pe ecran în rarele momente în care mi-e dat şi mie să mă duc la Cinematograf.*

Cât ştiţi dv. despre Paramounth, atâta ştiu şi eu.

N'am avut nici un amestec, nici direct, nici indirect în treburile acestei Case de filme şi cred că dacă v'aţi interesa acolo despre mine, v'ar privi toţi cu stupefacţie.

Nici procesele Paramounth n'au fost judecate de fratele meu, cum vi s'a spus, ci, după cât m'am informat în urmă, de eminenţii magistraţi care au fost pe bună dreptate înaintaţi şi distinşi în recenta mişcare.

Vedeţi în ce măsură deci, vi se poate surprinde buna credinţă.

In ce priveşte Astra Română, am pledat pentru această societate, dar şi în contra ei, iar în momentul când se judeca procesul fiscal al Astrei, eu pledam cu toată vigoarea împotriva acestei Societăţi, în procesul ce l-a avut cu Steaua Română.

Nici un om cu mintea sănătoasă nu poate să facă vreo legătură între mine şi cele întâmplate în litigiul amintit, în timpul în care eu câştigam un mare proces împotriva Astrei Române.

De altfel, toate procesele fiscale sunt rezolvate înaintea Curţii de Apel în faţa unor magistraţi de o mare experienţă juridică.

Ce pot spune despre afirmaţiile îndreptate împotriva d-lui Ottulescu ?

Adversar constant al d-lui Emil Ottulescu, cu care foarte rar am fost alături şi fiind silit să-l combat tot timpul, trebuie să-i fac totuşi un omagiu. Nu există creer normal în lumea judiciară, care să nu-şi dea seama de puritatea absolută a acestui distins reprezentant al Barei.

Nu pot să-mi exprim decât mâhnirea că într'un ziar de importanţa ziarului dv. a putut găsi adăpost supărarea unui denunţător profesional căruia legea îi recunoaşte un procent din toate pricinile câştigate. Numai procentul e de vină.

Cu distinsă stimă,

I. Valjean

Nu punem un singur moment în cumpănă afirmaţiile d-lui Valjan. In concepţia noastră, probitatea avocatului nu poate să difere de aceea a magistratului. Amândoi sunt servitorii aceleiaşi justiţii. Prin urmare n'a putut fi vorba de onorabilitatea profesională a d-lor Valjan şi Ottulescu, din punctul de vedere al bunei lor credinţe.

Nu putem, totuşi, să nu fim, într'o mare măsură, contrariaţi, dacă nu consternaţi, de frecventa cu care jidanii şi străinii găsesc totdeauna apărători în aceşti doi eminenţi avocaţi. Nu este la noi o obsesie, ci o experienţă îndelung verificată, că aproape fără excepţie, jidanii compar în faţa justiţiei nu ca s'o invoce, ci în rol de tâlhari, de fraudatori, de delicvenţi înveteraţi. Şi nu poate să nu ne doară că români de-ai noştri pun cu bună credinţă, talentul lor indiscutabil în slujba acelora cari poate, altfel, ar trebui să înfunde puşcăriile, pentru toate asalturile banditeşti, pe cari, la adăpostul unor anumite legi, confecţionate cu complicitatea politicianistă, le dau în averea publică.

Nu putem să nu ne întrebăm: fără asistenţa judiciară a eminenţilor noştri avocaţi români, oare ar mai îndrăzni jidanii să-şi facă de cap, aşa cum îşi fac azi, din nenorocire pentru această biată ţară ?

Cerem d-lor Valjan şi Ottulescu să mediteze o clipă asupra acestei întrebări !

Dela Federaţia generală a salariaţilor publici

Consiliul Federaţiei generale a asociaţiilor profesionale de salariaţi public s'a întrunit aseară în şedinţă, la care au luat parte reprezentanţii tuturor organizaţiilor componente.

D. preşedinte STANCU BRADIŞTEANU a adus la cunoştinţa consiliului, că împreună cu d-nii: Ilie Cosmulescu, preşedintele asociaţiei solidare a pensionarilor; Spiridon Iacobescu, profesor la Academia de înalte studii comerciale şi industriale; I. N. Georgescu şi Costin Negulescu, s'a prezentat d-lui Cancicov, ministrul finanţelor, în ziua de 23 Iunie, în chestiile lichidării datorillor şi reorganizării creditului pentru funcţionarii şi pensionarii publici.

D. profesor SPIRIDON IACOBESCU a expus d-lui ministru modalităţile în care se poate face lichidarea datoriilor funcţionarilor şi pensionarilor publici.

D. ministru CANCICOV a recunoscut, că situaţia salariaţilor este foarte grea şi a promis că va studia de aproape problema lichidării datoriilor, fiind principial de acord cu soluţiunea propusă.

Consiliul Federaţiei a hotărît, ca o delegaţie să se prezinte de urgenţă d-lui prim ministru, spre a-i cere desfiinţarea ultimei curbe pe 1 Iulie 1937, întrucât ea necesită numai suma de 600 mitioane, promisă de d-sa pentru îmbunătăţirea momentană a salariilor.

Să aveţi întotdeauna o privire surâzătoare!

O femeie cu o înfăţişare deprimată nu inspiră decât compătimirea. Insă cum aţi putea să aveţi o aparenţă veselă şi sănătoasă dacă organismul vă este intoxicat de către toxine şi deşeuri? Inlăturaţi deci constipaţia cât mai curând cu ajutorul Laxativului Chatelain, care nu este o doctorie, ci un adevărat „reeducator al intestinului". Ca bază de agar-agar, de fucus iodat şi de sucuri intestinale, Laxativul Chatelain dezinfectează intestinul, fortifică mucoasa sa şi elimină toate otrăvurile sale.

Laxativul Chatelain este un produs de încredere; el a făcut obiectul comunicărilor la Academia de Medicină şi la Academia de Ştiinţe.

La farmacii şi drogueril

ESTE UN PRODUS CHATELAIN MARCA DE INCREDERE

Palatul Justiţiei

VASILE MUŞI

D. judecător Mitulescu, titularul Cabinetului IV Instrucţie a încheiat cercetările în legătură cu împuşcarea lui Ion Liveanu de către Vasile Muşi. Acesta a fost adus dela Văcăreşti la Cabinet pentru a-şi alege apărătorii în faţa instanţelor de judecată.

Şi iată cum crima care a zguduit adâncurile sufletelor omeneşti; crima care a avut răsunet în toate straturile sociale, dând multora de gândit şi readucând pe calea cea dreaptă pe mulţi rătăciţi, prin recunoaşterea faptului de către autor, prin ancheta rapidă ce s'a urmat, această crimă s'a terminat în instrucţia ei în câteva zile.

Gestul tatălui care şi-a apărat onoarea copiilor lui sacrificându-şi viaţa lui, gestul soţului care a căutat readucerea soţiei pe calea cea dreaptă prin sacrificiul glontelui, gestul aceluia care a pus capăt zilelor prietenului său pentru a-i aminti — o ultimă oară — că prietenia este cel mai mare bun al omului, acest gest va merge în curând, în faţa juraţilor, ca ei să-l aprecieze şi să aducă verdictul dictat de sufletele lor înţelegătoare de patimi omeneşti.

Tot ieri s'a fixat termenul de 2 Iulie pentru îndeplinirea procedurii contradictorii cerută de noul cod.

TONEGARU LA CABINET

Ieri a fost adus la Cabinetul VII instrucţie avocatul Tonegaru, care în cunoscutele împrejurări, a tras 6 gloanţe de revolver asupra colegului său de barou şi de Contencios — ambii erau în Contenciosul ministerului aerului şi marinei — d. av. Stravolca.

D. judecător Stănescu, titularul cabinetului, a supus pe Tonegaru unui lung interogatoriu.

D-sa a căutat să stabilească mobilul crimei, deoarece Tonegaru, pentru a fi în ritmul vremii, a încercat să justifice gestul prin legăturile pe care victima le-ar fi avut cu fosta lui soţie, de care anterior îl divorţase avocatul Stravolca. Pe lângă această împrejurare se pare că faptul determinant ar fi certuri de ordin pur profesional, avocatul Stravolca fiind şeful Contenciosului din care Tonegaru face parte. Totodată s'a căutat a se stabili dacă gestul criminal se datoreşte unei legitime apărări — cum pretinde agresorul — sau este un gest premeditat, cum a putut arăta victima ,atât cât a putut arăta.

Tot ieri s'a emis mandatul de arestare contra avocatului Tonegaru, după ce au fost audiaţi ca martori col. Paraschivescu, d-na Zorilă, fosta soţie a lui Tonegaru şi actuala lui soţie cari au dat relaţii asupra legăturilor dintre criminal şi victimă.

ART. 601 IN APEL

Articolul 601 din noul cod penal care cere plângerea prealabilă şi la acţiunile pendinte din timpul vechiului cod a venit ieri, în apel, în discuţia secţiei a II-a a Tribunalului Ilfov.

Intr'un proces de bătaie, judecătoria dispusese, printr'o încheiere, închiderea dosarului pentru lipsa plângerii prealabile, — deşi exista plângere iniţială la comisariat, cu constituire de parte civilă şi audiere de martori în intervalul dela 1 Ianuarie la 31 Martie a. c.

Din partea inculpaţilor s'a cerut dela început respingerea apelului întrucât nu există plângere prealabilă — cum a constatat şi judecătoria — şi calea de atac nu este cea legală deoarece încheierea unei instanţe se poate ataca cu apel.

D. procuror Ben. I. Stoenescu a cerut admiterea, în principiu, a apelului deoarece există plângerea prealabilă, făcându-se şi acte de procedură în termen legiuit iar în privinţa căii de atac, apelul a fost bine ales deoarece închiderea dosarului s'a făcut prin carte de judecată. Tribunalul în completul d-lor Vântu, preşedinte şi Bădescu, judecător, a admis în principiu apelul reformând încheierea judecătoriei prin care s'a dispus închiderea dosarului.

GROAZA IN „CRUCEA DE PIATRA"

Tribunalul Ilfov secţia II-a a judecat zilele trecute cererea de liberare făcută de Şmil Olşanevschi, vestitul cămătar, proxenet şi falsificator. Constatând că instrucţia este terminată în cauză, Tribunalul a admis liberarea iar Parchetul Ilfov a cumunicat ieri că nu apelează hotărîrea dată în cauză. Şi iată pe jidanul Şmil Olsanevschi pus în libertate că-şi începe cu mai multă ardoare cămătăriile, va „asupri" şi mai mult prostituatele şi aceasta pentru a-şi scoate ce-a pierdut.

Olşanevschi liber : groază în „crucea de piatră".

TOMESCU RAMANE ARESTAT

Camera de punere sub acuzare de pe lângă Curtea de Apel Bucureşti a respins apelul făcut de Tomescu, care şi-a ucis pe prietenul Brânduş care-i luase soţia, — tot prieten, tot soţie luată — apel făcut contra jurnalului prin care i s'a respins cererea de punere în libertate, astfel că acesta însemnează a rămâne mai departe arestat.

CAZINOUL DELA SINAIA RAMANE INCHIS

Contra deciziei Curţii de apel secţia III-a, care declarase ilegal actul ministerului de interne de a închide cazinoul Sinaia — în urma acţiunii în contencios făcută de acesta — ministerul de interne a făcut recurs care s'a judecat la Inalta Curte de casaţie s. III-a, care s'a pronunţat ieri, statornicind legalitatea actului ministerului de interne şi stabilind astfel că va rămâne definitiv închis cazinoul dela Sinaia.

I. I. St.

Creştini

Vizitaţi magazinul „CONSUMUL IMPERIAL" din str, Nicu Golescu 11 lângă Atheneu, unde veţi fi serviţi cu toate articolele de coloniale şi băuturi, cu cele mai reduse preţuri. Serviciul prompt şi la domiciliu. Tel. 3.37-05

Vasile Moiş

BLOC ALGIU

Cea mai frumoasă poziţie din Capitală

B-dul I. C. Brătianu colţ cu Str. C. A. Rosetti

Lucrările începute

De vânzare prăvălii, apartamente, mici şi mari, garsoniere cu bucătării

Confort ultra modern, izolaţie contra sgomotului, balcoane la toate apartamentele, preţuri convenabile.

Informaţiuni la D-l C. Algiu, Str. Dr. Staicovici 35, telefon 3.38.49 şi la D-l Arh. E. Nădejde Str. C. Negri 37. tel. 4.22.42

93

Informaţiuni

❖ *D. PROFESOR Ion Sân-Giorgiu a fost invitat de Universitatea din Varşovia să ţie o conferinţă. D-sa va vorbi Vineri, 25 Iunie, orele 8 seara la Universitatea din Varşovia despre* „Literatura română contemporană".

D-sa va rămâne mai multe zile în Polonia, stabilind noi legături cu scriitorii polonezi, fiind totodată şi oaspetele P. E. N.-Clubului şi Academiei de litere din Polonia.

❖ **D. prof. IOAN NISTOR, ministrul muncii şi ocrotirilor sociale, a sosit eri în Capitală, venind dela Cernăuţi unde a prezidat festivităţile pentru inaugurarea „Lunei Cernăuţilor".**

❖ *IN URMA tratativelor de împăciuire ţinute asupra conflictului colectiv de muncă dintre Rafinăria de petrol din Tg.-Mureş şi muncitorii respectivi sub conducerea Inspectoratului muncii din Cluj, părţile au căzut de acord, prelungindu-se vechiul contract colectiv de muncă pe încă un an.*

❖ **CONSILIUL cărţilor funciare a ţinut eri şedinţă, la ministerul justiţiei, sub preşedinţia d-lui subsecretar de stat Aurelian Bentoiu.**

❖ ASOCIAŢIA Corpului didactic al gimnaziilor şi liceelor industriale — fete şi băieţi — din întreaga ţară, aduce la cunoştinţa membrelor şi membrilor săi, că adunarea generală ce urma a se ţine în ziua de 29 Iunie a. c., se amână pentru ziua de 4 Iulie a. c., orele 9 dimineaţa, în localul liceului industrial din oraşul Buzău.

Această amânare se datoreşte faptului că d. prof. dr. C. Angelescu, ministru al educaţiei naţionale, doreşte a asista şi d-sa la această adunare.

❖ *ASOCIAŢIA academică de yachting şi turism* „Dor de ducă" *îşi inaugurează stagiunea nautică şi face botezul noilor ambarcaţiuni ale asociaţiei Sâmbătă, 26 Iunie, orele 17, pe insula de pe lacul Băneasa.*

❖ **VINERI, 25 şi Miercuri 30 Iunie a. c., orele 16, va avea loc în sala de festivităţi a şcoalei asociaţiei femeilor române, din str. Popa Rusu No. 13, audiţiunile de fine de an ale elevilor cunoscutelor profesoare de pian, d-şoarele Juliette şi Cellementina Cerneski. Intrarea liberă.**

❖ *ŞCOALA industrială de ucenici din căminul „Obor" va da serbarea de sfârşit de an, Duminică, 27 Iunie, ora 10 jum. dimineaţa, în localul său din b-dul Gării de Est.*

După serbare se va vizita expoziţia de lucrări manuale a elevilor.

❖ **PRIN înalt decret regal s'a hotărît că în Bucureşti farmaciile se vor închide obligator la ora 20 jum.**

In Duminicile şi sărbătorile legale prevăzute în tabelele întocmite de colegiu se va ţine farmacia închisă obligator, toată ziua, conform acestor tabele.

Serviciul de gardă se va îndeplini în conformitate cu tabelele de gardă.

❖ AZI 24 Iunie 1937, orele 16, are loc a III-a producţie muzicală a Academiei Regale de Muzică şi Artă dramatică, a clasei de ansamblu coral, în sala Ateneului Român.

DR. CONST. CHIRIŢA

BOLILE CAILOR URINARE

BOLI DE FEMEI

CHIRURGICALE

Str. Frumoasă nr. 44 etaj

Consult. 5½—8 seara şi cu ore reţinute.

Dela asociaţia voluntarilor de războiu

Asociaţiunea noastră, cu sediul în Bucureşti str. Gogu Contacuzino nr. 2 (palatul sind. ziariştilor), urmând a stabili numărul voluntarilor în viaţă, pentru a întocmi tablourile defintive în vederea acordării recompenselor naţionale ce se cuvin voluntarilor de războiu, invită pe toţi cei ce au fost voluntari de războiu să ceară înscrierea în asociaţie, cunoscând că aceste înscrieri vor fi închise pe ziua de 1 August a. c.

Pot face parte din Asociaţie toţi cei ce s'au înrolat ca voluntari în armata română, dela 15 August 1916 şi până la 15 Octombrie 1919 şi cari au fost înrolaţi anterior datelor de încorporări, după cum urmează : ctg. 1917-30 Septembrie 1916, ctg. 1918-1 Decembrie 1916, ctg. 1919-1 Mai 1918, ctg. 1920-15 Octombrie 1919 precum şi cei din ctg. 1921 şi 1922, cari s'au înrolat anterior datei de 15 Octombrie 1919.

Românii din ţinuturile alipite, cari renunţând la supuşenie străină, au făcut parte din cadrele armatei române şi s'au înrolat dela 15 August 1916 şi până la 1 Noembrie 1918.

Voluntarii din campaniile 1877-78 şi 1913, cari vor forma categorii aparte.

Pentru înscriere se va înainta: cererea de înscriere (adeziunea) copie după foaia matricolă-oficială, scoasă dela cercul de recrutare sau unitatea respectivă, cu data naşterii şi cu toate mutaţiile complecte şi două fotografii.

In cererea de înscriere se va specifica : dacă are gratuitate sau reducere pe C. F. R., dacă a fost împroprietărit şi câţi copii are în şcoli secundare.

VIZITAŢI PARCUL „MILEA"

Proprietar DUMITRU MILEA **Piaţa Filantropia, 53**

Orchestra ION UNGUREANU **PREŢURI MODESTE**

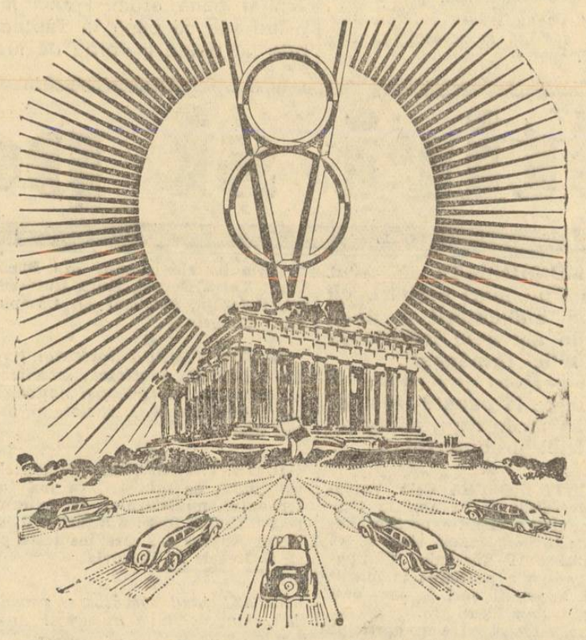

INCĂ O DOVADĂ

A SUPERIORITĂŢII AUTOMOBILELOR FORD CU OCAZIA

RALLYE-ULUI BALCANIC

DELA ATENA DIN 14 IUNIE 1937

PREMIUL I
D-l Petre Cristea pe FORD

PREMIUL II
D-na Lucie Pappos pe FORD

PREMIUL III
D-l Ing. Ioan Colceag pe FORD

PREMIUL IV
D-l Jean Katsicopoulos pe FORD

PREMIUL V
D-l Colonel Berlescu pe FORD

DIN 25 MAŞINI INSCRISE, ERAU 5 FORDURI

Ele s'au clasat în primele cinci locuri, dovedind încă odată superioritatea lor categorică. Acest nou succes, la 15 zile după ce o maşină FORD condusă de 4 doamne a doborît la Monthléry (Franţa) 25 de recorduri din care 15 recorduri internaţionale şi 10 recorduri mondiale care au fost omologate oficial, arată rezistenţa extraordinară a maşinilor FORD.

Ford

ULTIMA ORĂ

După constituirea noului cabinet francez

— Care e situația noului guvern. Durata lui va fi foarte scurtă. Criza din Franța continuă. —

Constituirea noului guvern francez nu schimbă cu nimic situația politică din Franța. D. Chautemps, care este în adevăr mai moderat decât d. Blum își creează încă dela început dificultăți de guvernare, înțelegând să se sprijine pe aceiași majoritate a frontului popular.

Firește, guvernul Chautemps nu va cădea într'o săptămână sau două, dar nici nu va putea dura mai mult decât până în toamnă. El nu este altceva de cât prelungirea agoniei frontului popular.

D. Leon Blum a preferat să se retragă pe o chestie simpatică sindicatelor muncitorești și comuniștilor. Ar fi putut și d-sa să ducă guvernul până în toamnă dacă ar fi admis compromisul pe care îl va face actualul guvern cu sprijinul d-sale pe chestia deplinelor puteri în materie financiară. Socialiștii n'au voit însă să se compromită și cum radical-socialiștii formau în vechiul guvern obiectul tuturor suspectărilor din partea comuniștilor este mai prudent pentru extrema stângă să-i lase să se compromită ei.

CARE E SITUAȚIA NOULUI GUVERN

Radical socialiștii se găsesc prin însăși faptul că au primit să prezideze guvernul, într'o situație din cele mai dificile. Pe deoparte programul lor este mult mai moderat decât al socialiților și față de programul frontului popular au afirmat hotărîte rezerve.

Ca șef de guvern d. Chautemps va trebui să atenueze multe din tendințele frontului popular ca să poată obține încrederea Senatului și este evident că o va face acum fără a risca prea mult. Dar în această situație își atrage unele ostilități din partea majorităților parlamentare și mai ales

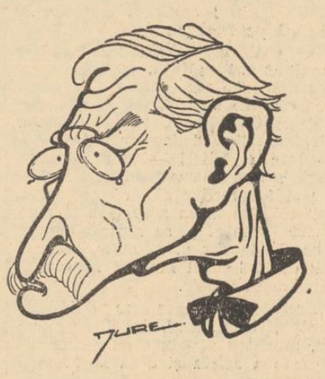

D. LEON BLUM

își va atrage sigur, peste foarte puțin timp, opoziția comuniștilor. Și atunci guvernul Chautemps va cădea la Cameră.

Intre aceste două ideologii cari încep să fie tot mai distinct opuse — aceea a majorității senatului — reprezentând două tendințe sociale cel puțin egal de puternice, guvernul de astăzi din Franța nu va putea dura mai mult decât câteva luni. Fiindcă ori continuă opera de ruină economică inaugurată de frontul popular ,și atunci senatul îi va da lovitura de grație, ori se încadrează pe o politică de centru și în acest coz comuniștii îi vor retrage sprijinul.

Incât, din punct de vedere politic general, Franța se găsește într'o continuare de criză. Ea nu va mai putea lua sfârșit decât prin noui alegeri. Și așa cum s'a rezolvat criza de guvern, este mai mult decât probabil că finalul va fi dizolvarea.

P. B.

Principalii rebeli din Albania condamnați la moarte

Tirana, 24 (Rador). — In procesul intentat celor cari au luat parte la rebeliunea comunistă dela 16 Mai, procurorul tribunalului politic a cerut pedeapsa cu moartea contra celor 6 principali agitatori. Impotriva celorlalți acuzați el a cerut diferite pedepse cu închisoarea.

Turburările din sud-estul Turciei au fost aproape definitiv potolite

Ankara, 24 (Rador). — D. Ismet Inonu, președintele consiliului de miniștri s'a înapoiat aseară în capitală din inspecția făcută în regiunea de sud-est a Turciei, unde s'au produs în ultimul timp turburări provocate de rebeliunea unor elemente ale populației kurde.

Cercurile politice din capitală cred că d. Ismet Inonu va face în curând o dare de seamă asupar rezutlatelor călătoriei sale.

Deși cercurile politice autorizate consideră rebeliunea ca definitiv potolită,

Răspunzând atacurilor criminale bolșevice,

Germania și Italia s'au retras din controlul coastelor spaniole

— Cum este privită situația în Anglia și Franța. —

Londra, (Radio-Oriente). — Eri d. von Ribbentrop, ambasadorul german la Londra și d. Grandi, ambasadorul italian la Londra, au vizitat unul după altul, ministerul de externe și au remis d-lui Eden notele, concepute în aceiași termeni cari arată că întrucât recentele reuniuni ale reprezentanților celor patru puteri mari nu au izbutit să creeze spiritul de cooperare necesar unei acțiuni comune, Germania și Italia au decis să se retragă definitiv din sistemul de control naval al coastelor spaniole.

COLABORAREA ITALO-GERMANA, IN SLUJBA PACII

Agenția oficială germană D. N. B. într'un lung comentariu oficios precizează astfel atitudinea guvernului german:

„Cu începere de azi Germania va asigura singură și în mod definitiv apărarea intereselor sale și în consecință a vapoarelor sale împotriva incendiatorilor bolșevici dela Valencia prin mijloace potrivite spre a împiedica pe criminali de a reînoi astfel de atentate.

„Germania exprimă întreaga *sa satisfacție constatând că felul său de a privi lucrurile este împărtășit de guvernul italian. In această împrejurare cași în altele, colaborarea celor două puteri s'a afirmat în chip meritoriu, colaborare care este necesară pentru menținerea ordinei în Europa, și ca urmare pentru slujirea păcii".*

OPTIMISM IN CERCURILE DIPLOMATICE ENGLEZE

Agenția Reuter subliniază că în cercurile diplomatice engleze se exprimă satisfacția pentru faptul că nu a fost nici o clipă vorba de represalii. Se pare că unele unități germane vor continua să rămână în Mediterană, pentru a asigura protecția vaselor germane de comerț.

In aceleași cercuri, după ce se afirmă că Italia a adoptat o atitudine analoagă cu ceea a Germaniei, se adaugă că Germania va fi gata să preia din nou partea sa din planul de control naval în cazul când va primi garanții suficiente că nu se vor mai produce alte incidente. După părerea cercurilor germane, Angliei îi incumbă datoria de a obține astfel de garanții.

Intre timp se va examina chestiunea umplerii golului produs în planul de control naval. Se poate ca el să fie acoperit de Anglia și Franța sau — lucru care ar fi și mai indicat — vor fi invitate și alte puteri reprezentate în comitetul de neintervenție să participe la control.

VICTIMA ATACULUI, GERMANIA ȘI REIA DIN NOU INIȚIATIVA

„Berliner Boersenzeitung" constată că principiul solidarității internaționale nu s'a putut impune. Acordul din 12 Iunie nu a fost aplicat, deși situația și faptele erau deajuns de clare.

„Berliner Tageblatt" declară că atunci când guvernul Reichului va trebui să ia, după primirea raporturilor hotărîrile, necesare, el o va face în cunoștință de cauză.

„FRANKFURTER ZEITUNG" scrie: „Atunci când un comandament german anunță oficial că un vapor a fost obiectul unui atc, nu mai există motiv pentru a examina faptul. Or, tocmai aceasta a fost cerut la Londra. Dar, atunci când o torpilă își atinge țelul, este prea târziu pentru a se începe un examen".

„Germania" declară că după eșecul negocierilor celor patru mari puteri, țara care a fost victima atacului, adică Germania, își reia din nou inițiativa.

„Berliner Morgenpost" declară că atitudinea luată de anumite ziare engleze este contrară oricărei onestități politice. Astfel ziarul „Evening Standard" îndrăznește a pretinde că nu ar fi sigur că agresiunea să fi fost săvârșită de un submarin roșu spaniol. Aceasta înseamnă a folosi jocuri de cuvinte în folosul adversarului, provocând cu atât mai condamnabil cu cât Germania a înregistrat 31 morți în serviciul colaborării internaționale.

In ajunul plecării M. S. Regelui

— Opoziție și guvern intră în vacanță. Care va fi activitatea guvernului. Nici o nouă problemă politică până la Septembrie. —

In „Monitorul Oficial" de eri a apărut decretul prin care în lipsa M. S. Regelui din țară se trec prerogativele regale asupra consiliului de miniștri.

Odată cu aceasta putem spune că începe vacanța politică. O parte din fruntașii opoziției, vor pleca în stațiunile climaterice sau balneare din străinătate și din țară și astfel viața politică va stagna.

Oarecare ritm politic îl vor da în cursul acestei veri ultimele alegeri județene și comunale ce mai sunt de efectuat în 28 de județe.

Firește se pune multă stăruință de către toate partidele ca rezultatele din aceste alegeri să fie cât mai bune, dar se știe aproape de pe acum, după tăria organizațiilor locale, cum se va prezenta rezultatul acestor alegeri. Incât din acest punct de vedere surprizele sunt aproape excluse.

CE LUCREAZA GUVERNUL

In ce privește activitatea guvernului ea rămâne pe planul schițat până acum. Primul ministru știe că până în Septembrie nu poate fi vorba de nici o mișcare în ordinea politică internă, și își îndreaptă toată atenția în sensul rezolvării u-

M. S. REGELE CAROL II

nei serii de probleme de pură gospodărie. In acelaș timp partidul liberal se preocupă și de chestia propagandei în țară, luând măsuri ca organizațiile provinciale să speculeze toate rezultatele pozitive obținute de guvern, pentru a pregăti astfel o retragere favorabilă în opoziție.

Nu este vorba de nici un fel de remaniere sau completare a cabinetului cum s'a pretins de unele ziare. Până la toamnă guvernul face oficiul de expeditor al lucrărilor curente și abia către sfârșitul lui Septembrie se vor pune din nou unele probleme politice.

Consfătuire ministerială la d. Gh. Tătărăscu

Astă noapte a avut loc o importantă consfătuire politică la locuința d-lui prim ministru Gh. Tătărăscu.

Au participat d-nii Gh. Tătărăscu, I. Inculeț, Victor Antonescu și dr. Costinescu.

S'au examinat o serie de probleme în legătură cu politica externă, dându-se citire ultimelor rapoarte diplomatice primite.

Se pare că în concluziile acestor rapoarte se subliniază gravitatea situației din Occidentul Europei și se previne guvernul asupra unor probabile evenimente în curs.

Șefii casierului defraudator Varveri

au fost puși în disponibilitate

IN LEGATURA cu fraudele dela administrația de încasări și plăți a sectorului IV Verde, ministrul finanțelor a dat următoarea decizie:

Se pun în disponibilitate d-nii: ILIE SORESCU, inspector financiar delegat, cu gradul de administrator financiar; I. LUPESCU, administrator financiar cl. I; MATEI ROȘOAGA, șef de serviciu cu atribuția de casier central; ȘTEFAN GABRAVEANU, șef de serviciu.

Se suspendă cu reținerea salariului, pe timp de 6 luni, d. I. MOLAN, șef de serviciu, conducătorul serviciului contabilității.

Agitația tineretului arab continuă

— Un automobil jidovesc atacat cu pietre. —

Ierusalim, 24 (Rador). — Corespondentul Agenției Havas transmite:

Apropierea desnodământului conflictului palestinian provoacă oarecare enervare în rândurile populației.

Agitația tineretului extremist arab s'a vădit eri după amiază prin atacarea unui automobil evreesc pe șoseaua ce leagă Marea Moartă cu Ierusalimul. Persoanele aflate în automobil au fost grav rănite cu pietrele aruncate de mai mulți tineri arabi, cari n'au putut fi prinși.

Ploi torențiale în sudul Basarabiei

LINIA TRAIAN VAL — RENI A FOST INTRERUPTA

Din pricina ploii torențiale care a căzut ieri în sudul Basarabiei, linia Traian Val-Reni a fost inundată între stațiile Etulia și Elena Cuza, la klm. 305, 700 pe o lungime de aproape o sută de metri, spălând terasamentul complet.

Terasamentul a fost distrus din cauza insuficienței deschiderii podurilor și a împotmolirii șanțurilor pentru apărarea liniei.

Trenurile au suferit întârzieri apreciabile până la restabilirea circulației.

Stravolca încerca să strice și noul cămin al lui Tonegaru

— Declarațiile făcute ieri la instrucție. Starea rănitului se menține bună. —

Ieri de dimineață urma să fie audiată în continuarea cercetărilor în jurul dramei din calea Victoriei d-na Florica Zorilă, fosta soție a lui Tonegaru.

Intr'adevăr ea a făcut unui ziar de 1 leu declarații de o deosebită gravitate și cari au suscitat interesul organelor de anchetă. Neprezentându-se la ora 11, a fost trimis în str. Argentina 21, unde locuiește d-na Zorilă, un agent, care a găsit ușile încuiate.

Mai târziu anchetatorii au luat cunoștință dintr'o scrisoare pe care d-na Zorilă a trimis-o, că d-sa s'a îmbolnăvit subit, dar că stă totuși la dispoziția autorităților... dacă e vorba să nu fie confruntată cu fostul ei bărbat.

Tot în cursul dimineții magistratul instructor însoțit de d. prim procuror Prosper Constantinescu a făcut o descindere la locuința lui Stravolca de unde a ridicat numeroase hârtii cari urmează a fi verificate la parchet.

Au fost predate apoi unui reprezentant al ministerului aerului toate dosarele cu procesele ministerului pe cari Stravolca le luase acasă pentru consultare.

AVOCATUL TONEGARU LA CABINETUL DE INSTRUCȚIE

După amiază la ora 1 a avut loc apoi la cab. 7 interogarea lui Const. Tonegaru.

Acesta a repetat declarațiile făcute la poliție. Afirmă că a fost vreme îndelungată terorizat de Stravolca, pe care îl mai învinovățește de a-i fi sedus prima soție, actuala d-nă Zorilă, cu care a trăit apoi în concubinaj. Tot Stravolca și-a îndrumat apoi amanta să întenteze fostului ei soț o acțiune de pensie alimentară, pe care a susținut-o ca avocat și a câștigat-o împotriva lui Tonegaru.

N'A FOST PREMEDITARE

Referitor la crimă, avocatul Tonegaru declară că nu s'a gândit niciodată să-și ucidă rivalul. A avut numai dorința să-i aplice o corecție de onoare: câteva palme.

A tras cu revolverul numai în urma faptului că un gest al lui Stravolca, pe care-l știa întotdeauna armat, i-a făcut impresia că acesta vrea să scoată revolverul. Și a tras, pentru a-l intimida, primul foc.

Celelalte două focuri, trase într'un moment de nestăpânită furie, au fost declanșate de aceiași impresie: la mezzanin Stravolca s'a întors voind parcă să scoată ceva din buzunar.

In continuare, avocatul Tonegaru declară că după toate mizeriile pe care i le-a făcut, Stravolca încerca să-i strice și căminul înfiripat de curând ,prin fel de fel de intrigi și calomnii, cari să determine pe actuala soție, d-na Paula Tonegaru, să-l părăsească.

A fost, firește, în toate aceste acte ale lui Stravolca, o penibilă acțiune de umilire și permanentă mizerie, care putea scoate din minți orice om sănătos.

INTRIGILE LUI STRAVOLCA N'AU AVUT EFECT — SPUNE D-NA PAULA TONEGARU

A fost audiată apoi d-na Paula Tonegaru, actuala soție a avocatului inculpat.

D-na Tonegaru a declarat că nu cunoaște nici pe Florica Zorilă nici pe Stravolca.

Cu soțul ei, — pe care nu l-a auzit vorbind niciodată cu ură sau în așa fel ca să fie bănuită vre-o rea intenție, despre Stravolca, — ducea o viață foarte frumoasă, întunecată numai de intrigile și intervențiile fără efect ale lui Stravolca.

Magistratul instructor a îngăduit după aceeia lui Tonegaru, în cabinet, o întrevedere cu soția, mama și copilul său.

Inculpatul a fost trimis apoi la închisoarea Văcărești.

Aseară s'a emis mandat de arestare împotriva lui. Mandatul urmează să fie confirmat azi de secția 2-a a tribunalului, după care instrucția va continua prin audierea unei prime serii de martori.

Pe sală, în fața cabinetului 7, am stat de vorbă cu mama avocatului Tonegaru.

E o bătrână negricioasă la față, care se ține încă bine. In prezent e pensionară și a fost până acum profesoară la o școală secundară din București.

E mândră de fiul ei, ale cărui suferințe le cunoaște și de a cărui răbdare îndelungată e adânc uimită.

— A suferit mult — ne spune — atât cât un om nu e în stare să sufere. Era un copil blând ale cărui singure pasiuni erau ghitara și florile.

A făcut ceiace a făcut numai pentru că n'a mai putut răbda. Există însă un Dumnezeu în ceruri care îi va da dreptate.

D-na Tonegaru a continuat să ne vorbească mult despre fiul ei spunând că se bucură acum că îl vede calm ,iar după o pauză ne spune că a râs mult de știrile fanteziste ale anumitei prese.

Crede că declarațiile nepotului său, fiul avocatului Tonegaru, așa cum au fost relatate de o foaie de amiază nu sunt exacte.

—E ridicol, spune d-sa, să pui astfel de vorbe în gura unui copil.

Bătrâna e însoțită de două surori ale actualei soții a lui Tonegaru. Amândouă vorbesc despre bunătatea și cumințenia cumnatului lor. Fapta dela „Clădirea Românească" le surprinde.

Ca un amănunt inedit, una din ele ne spune că Paula — d-na Tonegaru n. n. — a văzut de acasă, din str. Vânători 1, învălmășala mulțimii din fața imobilului dela Podul Senatului. Când a aflat tragica veste a lesinat.

STAREA LUI STRAVOLCA

Pelerinajul la spitalul de Urgență a continuat toată ziua de ieri și în cursul dimineții de azi.

Rudele și prietenii vin și se interesează de starea lui Stravolca.

De ieri dimineață starea acestuia se menține aceiași.

Medicii i-au făcut ieri la prânz un examen amănunțit constatând că starea lui s'a îmbunătățit.

Azi, în zorii zilei, s'a observat o ușoară urcare de temperatură.

Știri și polemici

AZI DIMINEAȚA au avut loc la Blaj mari serbări, cu prilejul aniversării a două sute de ani dela înființarea mitropoliei românești.

Din partea guvernului a luat parte la aceste festivități d. Valeriu Pop, ministrul industriei și comerțului.

*

LA INTOARCEREA dela Varșovia, Suveranul se va opri la Cernăuți pentru a vizita expoziția „Lunei Cernăuților", după care se va duce direct la Bucșoaia (Câmpulung) pentru a participa la marile serbări arcășești cari se vor desfășura în acea localitate.

La aceste serbări vor participa Suveranul, Marele Voevod Mihai și membrii guvernului.

Un comitet, prezidat de d. ministru Nistor, se ocupă de pregătirea festivităților.

*

CU OCAZIA împlinirii a 20 de ani dela moartea lui Titu Maiorescu, un comitet a luat inițiativa așezării unei plăci co memorative de marmoră la fosta locuință a marelui critic și om de stat (str. D. A. Sturza, nr. 1).

Desvelirea acestei plăci se va face Duminică, 4 Iulie a. c., la ora 10 dim., sub președinția d-lui prof. Simion Mehedinți.

*

MINISTERUL de interne a repetat circulara către primăriile orașelor și municipiilor pentru fixarea prețurilor maximale la restaurante.

Ministerul a fost informat că organele administrative în subordine n'au aplicat peste tot măsurile luate de comisia interministerială pentru înfrânarea speculei.

*

CONSILIUL superior al penitenciarelor a fost convocat pentru astăzi la ministerul justiției.

Pe ordinea de zi: votarea bilanțului regiei muncii în penitenciare.

*

MAINE au loc alegeri comunale în următoarele comune din Bucovina: Vatra Dornei, Gura Humorului, Pojorâta, Iacobeni și Câmpu-Lung Bucovina.

*

PE TOT TIMPUL lipsei din țară a d-lui dr. C. Angelescu, interimatul ministerului educației naționale va fi ținut de d. I. Nistor, ministrul muncii.

*

D. GH. TATARASCU, președintele consiliului de miniștri, va lua interimatul ministerului de externe pe tot timpul lipsei din țară a d-lui Victor Antonescu, care însoțește pe M. S. Regele la Varșovia.

*

ASTAZI fiind sărbătoare, primăria municipiului București n'a lucrat.

Serviciul va fi reluat Vineri dimineața.

*

SE DESMINTE categoric știrea apărută în ziarele jidovești, că introducerea armatei, jandarmilor și polițiștilor în palatul justiției, cu ocazia alegerilor de Duminică dela baroul Ilfov, s'a datora cererii d-lor prim-președinte al Curții de apel din București sau procuror general.

*

INSPECTORII repartizați pe regiuni pentru revizuirea gestiunilor județene și comunale, au depus rapoartele la ministerul de interne. In afară de cazurile dela Soroca și Botoșani, nu s'au descoperit alte nereguli.

*

SAPTAMANA viitoare d. mareșal Averescu va oferi mai multe dejunuri șefilor de partide.

*

Plecarea M. S. Regelui la Varșovia va avea loc mâine. Suveranul e însoțit de Marele Voevod Mihai. Vizita va dura trei zile.

LUCRARILE pentru construirea monumentului în cinstea martirilor neamului: Horia ,Cloșca și Crișan, ce va fi așezat în fața porții din Cetatea Alba-Iulia, unde eroii au fost întemnițați înainte de a fi executați, sunt în toiu.

Inaugurarea monumentului se va face la toamnă.

In vârful monumentului, înalt de 22 metri, va fi așezată o torță ce va arde în permanență.

*

MEMBRII Frontului românesc, aleși în consiliul județean de Ilfov, au introdus contestație, împotriva convocării noului consiliu pe motiv că nu s'au respectat dispozițiile legii administrative, care prevăd că asemenea convocări se fac cu trei zile înainte de constituirea consiliului.

*

MARELE aviator DETROYAT a plecat azi dimineață la Paris cu „Air-France".

*

Azi dimineață a avut loc la cimitirul Bellu, la mormântul lui B. P. Hașdeu, un pelerinaj organizat cu prilejul apariției, în ediție definitivă, a operelor marelui gânditor și scriitor.

Azi dimineață, la ora 10, s'a ținut un consiliu de miniștri, sub președinția d-lui Gh. Tătărăscu. Au lipsit dela acest consiliu d-nii dr. I. Costinescu și Valer Pop.

D. Gh. Tătărăscu a citit decretul cu trecerea prerogativelor regale asupra consiliului de miniștri, în timpul absenței Suveranului din țară.

Lipsind d. Valer Pop, consiliul a amânat discutarea decretului pentru reglementarea muncii naționale. Această chestiune se spune că va fi discutată numai după înapoierea d-lui Dinu Brătianu din străinătate.

De asemenea s'a discutat situația electorală a partidului în urma ultimelor alegeri.

*

LEGAȚIUNEA Franței declară că informațiunile anunțând pentru săptămâna viitoare vizita la București a d-lui Pierre Cot, ministrul francez al aerului, nu sunt exacte.

*

D. RADU IRIMESCU, ministrul aerului, a dat aseară ofițerilor francezi cari au adus în țară cele 3 avioane de bombardament „Blocks 210", o masă de despărțire.

D. Goga a plecat la Belgrad

Astăzi de dimineață la orele 9.20 d. Octavian Goga, președintele partidului național-creștin, a plecat la Belgrad.

Plecarea aceasta a d-lui Octavian Goga răspunde unei invitațiuni făcute de d. Stoiadinovici și are o deosebită importanță politică în acest moment.

Președintele național-creștinilor va sta 3 zile în Iugoslavia după care se va înapoia în țară și va redacta în colaborare cu d. A. C. Cuza un manifest către țară. Acest manifest va fixa punctele de vedere ale partidului național-creștin față cu situația politică prezentă și față de apropiata criză de regim.

D. Octavian Goga va pleca apoi în străinătate și va vizita Italia, Germania și Franța.

In timpul absenței d-sale din țară organizațiile trec sub directa supraveghere a d-lui George Cuza care se va îngriji de activitatea propagandei în organizațiile ce s'au dovedit slabe în ultimele alegeri.

Redactor responsabil: EUGEN VICTOR POPA

Tipografia ziarului „UNIVERSUL", str. Brezoianu 23-25 București

BIBLIOTECA CENTRALA UNIVERSITARA SIBIIU

6 pagini 3 lei

ANUL VI, No. 778 Sâmbătă 26 Iunie 1937

Taxa poştală plătită în numerar conform aprobării Dir. Gen. P.T.T. No. 118.370/1934

Porunca Vremii

TRIBUNĂ ZILNICĂ DE LUPTĂ NAŢIONALĂ ŞI CREŞTINĂ

„Cine amestecă graiul său cu vorbe străine îşi paralizează în anume măsură inteligenţa, fiindcă începe a lucra cu instrumente nesigure şi a socoti cu valori problematice. Ca un isvor, care nu mai curge în albia sa, ci se împrăştie şi face mocirlă, aşa şi sufletul celui ce cade sub influenţa unui vocabular străin, pierde siguranţa."

SIMION MEHEDINŢI

Abonamente anuale: Lei 1000 pentru instituţii şi sprijinitori; Lei 800 pentru oraşe; Lei 600 pentru sate. Se primesc şi abonamente pe 6 şi 3 luni.

Ori ce sumă se poate trimite prin Casa de economii şi Cecuri poştale (CEC) astfel: ABONAŢII PENTRU CONTUL 1224, DEPOZIARII „ „ 10405

Director: Dr. ILIE RĂDULESCU

Redacţia şi Administraţia: BUCUREŞTI I, Str. Sărindar 18

TELEFON: Direcţie, redacţie 4.1853; Ad-ţie, publicitate 4.1852

Cine crede cu convingere, se mântuie; iar cine luptă cu cinste, învinge!

Vizita M. S. Regelui la Varşovia

Vizita pe care Suveranul României o face în capitala Poloniei depăşeşte în importanţă obicinuitele schimburi de amabilităţi între şefii de state. Ea afirmă odată mai mult legăturile de strânsă prietenie între cele două popoare şi confirmă voinţa celor două state de a merge alături pentru apărarea intereselor lor comune şi ale păcii, în politica europeană.

Venită la scurt interval după vizita cu care ne-a onorat preşedintele Poloniei, d. Ignacy Moscicki, ea este menită să desăvârşească strângerea legăturilor noastre de alianţă cu Poporul Polonez prin caracterul de continuitate a vechilor relaţii de prietenie dintre cele două naţiuni.

In adevăr, aceste raporturi de amiciţie între Polonia şi România au fost confirmate de trei generaţii ale Dinastiei noastre, prin vizitele făcute la Varşovia de gloriosul Rege Ferdinand I, de Măria Sa Marele Voevod Mihai, Moştenitorul Tronului şi acum de Suveranul nostru care cu atât de înţeleaptă pătrundere veghează la destinele Naţiunii Române.

Alianţa noastră cu Polonia răspunde nu numai unor interese de ordin politic dar ea se încadrează desăvârşit în tendinţele firesti ale celor două popoare. Naţiunea Polonă şi cea Română sunt astăzi într'o plină desfăşurare a forţelor lor de desvoltare naţională, cu hotărîte şi egale aspiraţii de afirmare pe plan naţional, a tuturor virtuţilor ce fac tăria lor sufletească şi spirituală. Şi când la Bucureşti, cu prilejul vizitei Preşedintelui Moscicki, discursurile celor doi şefi de state s'au rostit respectiv în limba română şi polonă, aceasta n'a vrut să însemne nici un orgoliu deşert nici vreun dispreţ aruncat limbilor cu caracter mondial. Rostirea discursurilor în graiul naţional al celor doi şefi de state, a însemnat o accentuare a voinţii lor de a se degaja din atmosfera viciată a unui internaţionalism ce nu se ştie nici unde începe nici unde sfârşeşte, pentru a se ancora cu putere în isvoarele de viaţă naţionale. Ce rost îşi are un schimb de urări şi de dovezi de prietenie între şefii a două state ce-şi au graiul lor naţional, într'o limbă care nu aparţine nici unuia nici celuilalt, dacă tot atât de bine, ba şi mai bine, ele pot fi exprimate în graiul pe care-l iubesc şi-l apreciază mai mult ca pe oricare, fiecare din cele două naţiuni?

Este şi aci un semn că ne îndreptăm către o educaţie nouă pe planul afirmărilor noastre în relaţiile externe. Şi am ţinut s'o semnalăm.

Cât priveşte însemnătatea alianţei noastre cu Polonia, ea se profilează singură şi energic, evidenţiindu-se azi prin însuşi mersul evenimentelor ce ne înconjoară.

Izbucnirea publică a putreziciunei ce stă la temelia regimului sovietic prin confirmarea sgomotoasă a lipsei oricărui temei moral într'o armată cu tendinţe internaţionale dar refractară disciplinii regimului, arată câtă îndreptăţire am avut şi noi cari am refuzat un pact cu Sovietele şi Polonia care n'a înţeles să se întemeeze pe un asemenea pact, când am orientat alianţa polono-română pe un plan ce viza în primul rând stăvilirea primejdiei comuniste ce ameninţa Europa şi mai ales pe vecinii cei mai apropiaţi.

Astăzi, când evenimentele confirmă necesitatea acestei alianţe, când pânza iluziilor în puterea sovietică începe să se destrame, apropierea dintre Polonia şi România îşi capătă o justificare şi mai puternică, fiind menită să vegheze în această parte a continentului la apărarea intereselor naţionale ale tuturor statelor şi la păstrarea păcii dintre popoare. In acelaş timp şi mai cu osebire, ea constitue o garanţie puternică pentru menţinerea şi intangibilitatea hotarelor celor două state amice şi aliate.

Schimbul de vizite dintre Varşovia şi Bucureşti începe sub auspicii din cele mai bune pentru cele două naţiuni şi de aceea ele au născut entusiazm şi încredere în sufletele celor două popoare ce se afirmă alături, cu tot mai multă hotărîre, în cadrul strict al intereselor lor naţionale.

Petru Bănescu

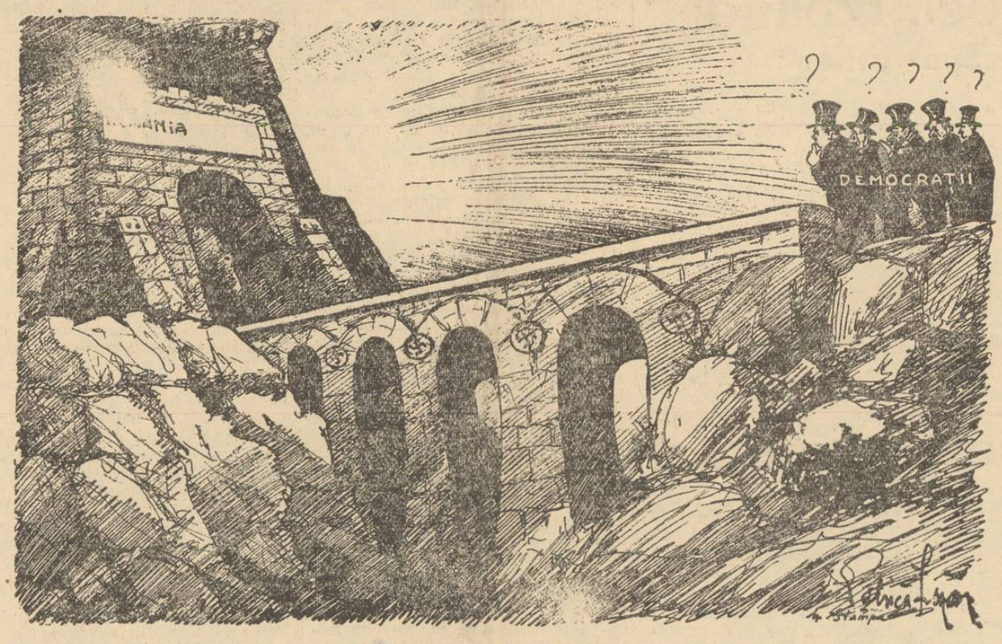

Celor ce vor să desmierde
Ale Neamului lor vise,
Către „România
Le stau porţile deschise!...

Inlăuntrul lor stau fraţii
Ce vor Tării altă soartă,
Dar vânduţii: „democraţii",
Cată lung la noua poartă!...

Deşi toţi au minţi zevzece,
Ei pricep, cu multă jale,
Că pe-aicea nu se trece,
Când eşti „frate" cu GHIDALE!..

Ceferiştii invitaţi la revoluţie

de I. P. PRUNDENI

De mai multe zile presa din Sărindar, c. este, poate, social-democrată, dar despre care se ştie, mai ales, că priveşte cu coada ochiului spre Moscova lui Stalin, se ocupă stăruitor de problema muncitorilor dela căile ferate.

Firesţe, această nesfârşită atenţie faţă de una dintre cele mai de seamă categorii de lucrători şi funcţionari, n'ar putea decât să bucure pe oricine, dacă în spatele ei n'ar exista criminala intenţie de a îmbrânci o lume disciplinată şi harnică în prăpastia revoluţiei.

Agitatorii de profesie s'au suit din nou pe baricade şi invită pe ceferişti la răscoală. Meşterii insinuărilor marxiste, se strecoară pe nesimţite în rândurile muncitoreşti şi urzesc viitoarele dezordini. Revendicările profesionale, drepte, după cum se ştie, sunt lăsate laoparte, dându-se luptei acel cunoscut caracter politic, acea notă de răsmeriţă pusă sub tutela ideologiei bolşevice. In această privinţă, ziarul „Adevărul" de aseară scrie următoarele semnificative cuvinte:

— „Era normal ca venind în desbatere problema organizării profesionale, să redevină actuală şi acea a intrării Federaţiei C. F. R., în Confederaţia generală a muncii; astăzi când în diversele ţări se pune în discuţie regruparea forţelor muncitoreşti, ceferiştii nu-şi pot apăra mai bine interesele decât integrându-se în marea organizatie sindicală capabilă să le dea sprijinul necesar pentru izbânda în lupta pe care o duc". Orice altă interpretare a acestor câteva rânduri, ar fi greşită. Sensul ei e precis. Ceferiştii sunt poftiţi să lupte pentru dreptatea lor, în afara graniţelor ţării, cu ajutorul străin al unei organizaţiuni care stă, după cum se ştie, la dispoziţia Moscovei.

Problema are două aspecte: profesional şi politic. Lupta are şi ea două tendinţe: profesională şi politică. Infăţişarea profesională a chestiunii e simplă: CEFERIŞTII AU DREPTATE. Una dintre cele mai de seamă profesiuni, legată de nenumărate riscuri şi primejdii, alcătuind, în complexul instituţiunilor noastre, un bloc esenţial al unei normale desfăşurări a vieţii naţionale, este cu frenezie neglijată; revendicările ei atât de modeste şi de cuminţi încă, nu sunt satisfăcute,

Nu intrăm în examinarea revendicărilor ceferiste, formulate în congresul ţinut zilele trecute. Insistăm numai asupra acestui fapt: ceferiştii au dreptate. Să li se dea, prin urmare, dreptatea lor şi cu siguranţă, agitaţia va înceta. Nu este vorba numai de urmările triste, materiale, ale acestei neomenoase nedreptăţiri, ci şi de sentimentul de inferioritate a acestor muncitori, cari-şi văd călcată în picioare chiar onoarea lor, când toate dorinţele lor aşezat rostite, nu sunt ţinute în seamă. Muncitorul nu mai este o slugă oarecare, pe care o poate pălmui oricine. Muncitorul de astăzi este, mai ales, o conştiinţă.

Revoluţia din Octombrie 1917, din Rusia, se datoreşte, în cea mai mare parte, strategiei lui Trotzky, care a pus la cale cucerirea serviciilor tehnice ale statului. Tehnica revoluţionară folosită de Trotzky este şi astăzi actuală. Bolşevismul atacă serviciile tehnice ale oricărui stat: posta, telefonul, uzinele electrice, căile ferate. De aceea ne găsim în faţa acestei atente îmbrăţişeri a ceferiştilor. Comunismul nu renunţă la ambiţiile sale revoluţionare permanente şi universale. Să nu ne înşelăm. Se pregătesc acum elementele cari mâine vor alcătui echipele revoluţionare. Căile ferate figurează în primele rânduri ale catechismului resurecţiei.

Muncitorii mai cred încă în iluzia marxistă. De aceea se uită cu oarecare încredere spre Confedera-

(Urmare în pagina 3-a)

Cântec

Fă-mă, Doamne, un haiduc,
La GHIDALE să mă duc,
Să-l întreb eu pe GHIDALE
Cele scrise mai la vale:

— Măi GHIDALE, hoţ de vai,
Spune: bani de unde ai?
Că tu n'ai nici car, nici plug,
Dar ai toate din belşug!...

Nici nu sapi, nici nu coseşti,
Dar ai case boereşti;
Munca nu ţi-e dragă ţie,
Dar eşti plin de avuţie!...

Spune-mi, HARHAR CU PERCIUNI
Aurul cum îl aduni?
Cum ai toate câte ai,
Când tu viaţa toată stai?!

Ah, ajute-mi Sfântul Tată
Să te chem la Judecată,
Să-mi alung, cum e cu cale,
Tot amarul. măi GHIDALE!

Radu Bardă

Academia Română, - apendice al clubului liberal?

Ştim că în ţara aceasta se face mai multă politică decât gospodărie. Că toată viaţa statului nostru este politicianizată, într'un cuvânt, ştim că prin democraţie ne-am deformat caracterul specificităţii noastre româneşti. Dar ne bucuram că au rămas armata şi cultura nepolitic ianizate. Că au rămas adică aşa cum este structura lor intimă. Dacă armata este şi va fi în permanenţă departe de spiritul acesta politicianist, — care ar însemna, altfel, o adevărată nenorocire pentru ţară, în schimb cultura românească, tinde spre politicianizare chiar prin instituţiile ei fundamentale.

Iată. Academia Română, cel mai înalt for al culturei româneşti, care prin însăşi structura sa, ca şi prin prezenţa „nemuritorilor" cari o compun, reprezintă tot ceeace neamul acesta are mai elevat ca spirit, — astăzi este pe punctul de a se transforma într'un adevărat club politic. Pare surprinzătoare şi îndrăzneaţă afirmaţia noastră. Dar aşa este. Pentrucă nu putem judeca altfel hotărîrea academicienilor de a alege în unanimitate de voturi ca membri de onoare ai Academiei pe d-nii Gh. Tătărăscu şi Mircea Cancicov.

In adevăr, pare absurdă, neverosimilă, această alegere a Academiei. Şi totuşi aceasta este realitatea. D-nii Guţă Tătărăscu şi Mircea Cancicov au devenit aşa, pe neaşteptate, „nemuritori", pentrucă au dat câteva milioane pentru înaltul for academic (*Au dat*, e un fel a zice întrucât realitatea este că am dat noi cu toţii, contribuabilii acestei ţări).

Noi credeam, până acuma, că statul are datoria morală de a contribui la înălţarea materială a Academiei, dar nu ştiam că dacă un guvern, sau un ministru, vine în ajutorul Academiei, în acest caz, trebue neapărat ca academicienii să se plece în faţa politicianului respectiv şi să-i mulţumească servil pentru opera înfăptuită. Pentrucă aşa stau realităţile. D-nii Tătărescu şi Cancicov sunt oameni de partid, sunt oameni cari aparţin unui club politic. Iar ceeace realizează din punct de vedere politic fac ca atare

Dar a transforma Academia într'o anexă, într'un apendice al clubului liberal, asta este ceeace mintea noastră nu poate înţelege. Ce raţionament vor fi făcut academicienii noştri când au hotărît trecerea în „nemurire" a d-lor Tătărăscu şi Cancicov, nu ştim. Dar ne amintim că în ajutorul Academiei au mai venit şi alte guverne. Şi primul guvern Maniu şi guvernul Iorga şi cu toate acestea nimeni nu s'a gândit să-l aleagă pe d. Maniu membru de onoare al Academiei sau pe d. Iorga, mai ştiu eu cum, pentrucă membru activ al Academiei, este.

Cu metoda introdusă acum la Academie vom ajunge într'o bună zi, — nu după prea îndelungat timp,—ca mai toţi politicienii cari vor da din banii statului, Academiei, să devină academicieni!

Este aceasta o concepţie stranie. Care se putea justifica, oriunde, numai la Academie nu. Pentrucă înseamnă să ne discreditâm, să ne batem joc pur şi simplu de cultura românească introducând în ea, chiar onorific, politicieni cari n'au nici o legătură cu spiritul creator al culturii, ci, sunt şi rămân simpli oameni de club.

Pentru ceeace au făcut „nemuritorii" de azi, se vor ruşina „nemuritorii" de mâine. Dar până una alta, ne-am făcut de râs. Aceasta este situaţia.

Pe când o întrunire politică, prezidată de nouii aleşi, la Academie? Pentrucă şi una şi alta, adică alegerea d-lor Gh. Tătărăscu şi Cancicov şi viitoarea întrunire, tot ruşine înseamnă.

Ştefan Ionescu

Fraude şi salarii

de PETRE TIPARESCU

In timp ce în presă erau desbătute două probleme la ordinea zilei: salarizarea şi avansările funcţionarilor publici, discuţiile au fost întrerupte de spaima produsă la ministerul finanţelor de seria fraudelor dela Casa de amortizare, Datoria publică, Administraţia financiară a sectorului IV Verde, Administraţia financiară din Caracal, etc.

Grecul Varveri şi cu jidanii dela „Distribuţia" au produs câteva nopţi de insomnie conducătorilor ministerului de finanţe, cari în timpul zilei veneau să spună ce au gândit noaptea asupra fraudelor, ţinând astfel zilnic câte două conferinţe la minister, o săptămână aproape încheiată.

De aci, s'a găsit logic — şi din lipsă de timp—să nu se mai vorbeas că de ridicarea curbei de sacrificiu de 10 la sută, ce grevează asupra salariilor funcţionarilor publici de cinci ani şi, la ministerul finanţelor cel puţin, s'au întrerupt chiar şi lucrările comisiei de numiri şi înaintări. Era firesc, de vreme ce de acasă şi până în cel mai ascuns ungher al ministerului — la finanţe, la interne sau la alte asemenea instituţii — te urmărea acelaş obsedant refern: fraude, fraude...

Din acest coşmar al celor mari şi mici s'a născut nevoia ca fiecare să-şi scruteze conştiinţa şi să-şi verifice scriptele, pentru a fi vânturat din filele registrelor spiritul rău. După cât se pare cei mici au terminat „săptămâna pocăinţei şi a blestemului de a fi funcţionari de carieră la stat". Rămâne de văzut în ce măsură şi cei mari au profitat de acest prilej, poate unic în cariera lor de demnitari politici, de a se întreba de unde au palate şi vile şi, de ale aghesmui înainte de a ajunge la controlul averilor.

Oamenii noştri politici sunt însă expeditivi, atât la bucurie, cât şi la necazuri. Era doar încă un prilej de a se legifera. După ce s'au dat nenumărate ordine verbale, scrise, circulare, etc., s'a publicat în Monitorul Oficial un decret-lege pentru sancţionarea defraudatorilor, oricine ar fi ei şi de oriunde ar fi, şi, s'a cerut din nou controlul averilor prin noul decret, pentrucă vechea lege din 1932 i s'a părut legiuitorului, că a fost dată uitării.

Până aci toate aceste măsuri au aparenţa lucrurilor bune şi la timp hotărîte. Totuş, se dovedesc a fi cu totul insuficiente, avându-se în vedere, că sunt numai măsuri negative, adică totul se reduce la reprimarea şi sancţionarea fraudelor. Iar măsurile pozitive întârzie.

Am scris cândva aci despre legalizarea şperţului, cu ocazia altor fraude, explicându-le oarecum şi găseam, că se impune o ameliorare a situaţiei funcţionarilor publici, mai ales printr'o mai bună salarizare. Nu vor guvernanţii noştri să înţeleagă odată, că dela micul bacşiş, admis în mod tacit de şefii ierarhici, pentru completarea salariului, funcţionarul se dedulceşte la şperţ şi de aci este numai un mic pas până la fraude.

Iată, la ministerul finanţelor, funcţionarii fug, prin protecţii politice, dela încasări la constatare. Ca să faci o impunere prin apreciere, câte un control la marile întreprinderi şi impuneri fiscale sezoniere, este pentru mulţi mai comod şi mai ales se găsesc prin aceste atribuţii nenumărate prilejuri de a fi speculate interesele statului.

La gestionarii ministerului de finanţe, pentru acelaş salariu, riscurile sunt prea mari şi munca grea şi necontenită. Bietul agent de urmărire aleargă cu toba, să strângă statului cât mai multe impozite şi după o lună de năduşeli primeşte un mic bacşiş drept salariu, care abia îi ajunge pentru pâine şi ceapă. Iar administratorii şi inspectorii de încasări stau ca pe un vulcan, pentrucă te miri de unde poate

(Continuare în pag. II-a)

Cămaşa de forţă

Istoria literaturii române

Se ştie că a apărut de curând „Istoria literaturii române contimporane" *(1900—1937) de d. E. Lovinescu.*

Istoria aceasta are în pagini şi o mulţime de fotografii de-ale scriitorilor despre cari vorbeşte criticul.

Printre aceşti scriitori cărora li s'a publicat aci fotografia, este şi un tânăr romancier de origină rurală.

Cum şi-a văzut portretul, junele prozator a şi dat fuga cu el acasă. Să vadă satul cine e el!

Şi celui dintâi, i l-a arătat lui taică-său, care nu ştie carte.

— Uite, tată, ici.

— Ce e, mă, asta?

— Istoria Românilor.

— Istoria poporului nostru?

— Da, da, istoria poporului român, însă nu dela început; mai dincoace.

— Ia să-i văd şi eu.

— Poftim.

Şi feciorul îi arătă lui tătână-său pe Domnitorul Ion Creangă, pe Eminescu, care a domnit tot în Moldova; pe A. C. Cuza şi pe alţi mulţi Domnitori.

Unchiaşul băgă deştu'n gură şi răsfoi mai departe.

Dupăce parcurse încă vreo 100 de pagini, se uită lung la băiat:

— Bine, măi taică, văd pe-aici şi nişte alea, nişte cocoane.

— Sânt nevestele Domnitorilor, tată. Uite, asta e Doamna Stanca, soţia lui Mihai Viteazul (în realitate, era d-na Hortenzia Papadat Bengescu); asta e Doamna Oltea (era d-ra Ticu Arhip); asta e Doamna Chiajna (era Smara!); asta e Lucreţia Borgia, tată! (era madam Lucreţia Karnabatt) etc.

Bătrânul ţăran era din ce în ce mai nedumerit. Răsfoi mai departe. Incă vreo 100 de pagini.

Apoi, iarăşi către fiu-său:

— Bine, mă băete, ăsta spuseşi că e Domnitorul Cutare, ăsta Domnitorul Cutare, muierea-asta zâsăşi că e Doamna Cutare. Da' cu jâdaniiăştia ce dracu' e p'aici?

Pentru o comemorare

După cunoscuta ruptură dintre L. A. N. C şi grupul „văcăreştenilor", care s'a făcut în cele mai demne condiţiuni, la 24 Iunie 1927, într'o Vineri, la orele zece seara ia fiinţă „Legiunea Arhanghelul Mihail" sub conducerea Căpitanului cu deviza „di a veni în acele rânduri cine crede nelimitat, şi să plece cine are îndoieli". Cinci oameni, adevăraţi eroi legendari, s'au prins în faţa lui Dumnezeu să apere dreptatea în ţara românească, cu orice risc.

Ceiace a făcut izbânda celor cinci, ca astăzi să fie o ţară împânzită cu oameni de omenie şi hărăzţi României de mâine a fost CREDINŢA IN DUMNEZEU, credinţa nezdruncinată şi senină în faţa morţii. A contribuit INCREDEREA IN MISIUNEA DIVINA pe care le-a insuflat-o Arhanghelul cu nădejdea în steaua neamului, care a lucit întotdeauna pe cerul lumii. Apoi IUBIREA care este rezultanta perfectei camaraderii dintre legionarii, cari sau legat între ei în chip indistructibil. Toate acestea zăceau puternic în sufletul tinerilor legionari. Dar mângâerea în toate manifestările şi după suferinţe ori sbuciumări interioare era cântecul, care întotdeauna a plantat viaţa şi dorul de viaţă în lungul şirag de suferinţă românească în curs de veacuri. Normele de etică legionară sunt sumare, lapidare, spartane: curăţenie sufletească, dezinteresarea în luptă, avânt, credinţă, muncă, ordine, erarhie, disciplină, stimularea energiei şi a forţei morale a neamului fără care nu există niciodată biruinţă, dreptate, fapte şi nu vorbe şi în fine INVIEREA ROMANIEI NOUI.

Şi ani trecut-au după ani, suferinţele s'au închegat şi au cristalizat durerea în simboluri mari, uriaşe, până la ceruri. Tinerii de odinioară — sunt zece ani — au început să-şi simtă bărbăţia, nu numai în ideile care s'au teoretizat dela sine devenind legi de conducere ale neamului, dar chiar în fibrele corpului, în argintul părului. Bărbăţia nu mai poate fi contestată, ideile fac pe mulţi să nu doarmă de teama realizărilor atât de concrete şi clar văzute. Dacă s'a invocat cândva tinereţea sburdalnică şi avântul necugetat, astăzi prea marea bărbăţie eroică, constructivă, serioasă, face să gândească pe toţi acei care până astăzi au jucat zaruri proaste pe spinarea Ţării. Şi este adevărat c'o să aibe coşmaruri grozave politicienii noştri. Dece? Mişcarea legionară este o mişcare spirituală, nu una politică. Spiritul dirijează întreaga angrenare a acestei vieţi. Mişcarea legionară crează oameni noi, care au existat doar în stare latentă, embrionară, şi care trebuiau stimulaţi, treziţi la viaţă nouă. Diamantul doar străluceşte puternic, dar numai dacă i se curăţă pământul, cărbunele negru. Şi astăzi, dela cinci s'au ridicat la un milion de suflete drepte, cinstite, muncitoare, gata de jertfă oricând.

Cauzele pentru care s'au încorporat milionul de inşi, şi vor mai veni în cursul anilor milioane, înviind astfel România Mare, îşi găseşte explicare în năzuinţele adânci ale neamului românesc, care sunt fecundate de fiinţa reprezentativă a neamului, care înseamnă iarăş un fulger lung încremenit în istoria suferinţelor milenare ale românismului. Momentul istoric de astăzi este analog cu atâtea momente istorice, ce stau mărturii de vrednicie şi jertfă străbună. Fenomenul legionar, astăzi, s'a realizat şi s'a întruchipat prin polarizatoarea forţă a Căpitanului. La răscruci de drum însângerat, atunci când neamul a gemut, Dumnezeu i-a trimis câte un providenţial să mântuiască poporul prin jertfă. Doar prin jertfă s'a realizat România Mare, prin sfânta jertfă a martirilor, trăim liberi în ţara visată de străbuni, jertfele însă nu se termină, căci ne este dat să mai îndurăm şi canonul şi teroarea guvernanţilor de ieri şi de azi legaţi în cărdăşie cu jidovimea străină de năzuinţele noastre.

Mişcarea legionară însă a început să răstoarne, rând pe rând, toate nedreptăţile şi dezordinele pentru a stabili adevărul şi dreptatea, cinstea şi munca într'o ţară liberă cu adevărat.

Trăim vremuri de eroism legendar. Pentru credinţă s'au jertfit eroii noştri Moţa şi Marin,

Creştinismul legionar a uimit Europa, care a început să cunoască o altă Românie şi pe care nu numai c'o preţuieşte, dar o respectă.

Astăzi, când se împlinesc zece ani dela înfiinţarea legiunii Arhanghelului Mihail, se cade să ne rugăm cu lacrimi fierbinţi Lui Dumnezeu spre a coborî harul Lui asupra Căpitanului căruia să-i dea vieaţă lungă

legionarilor tăria şi convingerea că România va învinge, iară celor indiferenţi, curajul să se trezească în ultimul ceas.

I. G. DIMITRIU

SPORT

Matchul cu Suedia

Nici acum?...

David, Albu, Sfera, Vintilă, Georgescu, Moldoveanu, Ploeșteanu și Gică Popescu nu pot lipsi din matchul de Duminică

Am mai scris zilele trecute că în matchul cu Suedia, nu este posibil — dacă selecționarea va fi cinstită și, bineînțeles condusă după principiul „celei mai bune echipe indiferent de origine etnică", principiu așa de mult trâmbițat de onorații domni selecționeuri cu care ne-a pricopsit federația — nu este posibil, ziceam, să nu avem, tocmai de de aceea, cel puțin opt jucători români de origine, în echipa care este sortită să apere Duminică prestigiul românesc atât de avariat acum doi ani în partida dela Stockholm.

Revenim astăzi pentru că voim să ne facem pe deplin datoria, și să atragem atenția comisiei de selecție că de data aceasta cel puțin, nerespectara acestui deziderat unanim PE CARE-L ȘTIAM DEFINITIV CAȘTIGAT PENTRU FOOTBALLUL ROMANESC nu va putea avea nici măcar scuza unei aparente justificări.

Căci aceasta este realitatea astăzi: românii, cu sau fără voia... „comisiei de selecție" sunt mai buni, cu mult mai buni decât „celebritățile" minoritare, foste chiar dela început, în marea lor majoritate, simple focuri de pae sau mediocrități desăvârșite ridicate la rangul de „vedete" numai datorită mizerabilei reclame a presei jidovești.

Cu toate acestea în ciuda celei mai elementare evidențe comisia de selecție a strecurat în lotul selecționabililor câteva primadone răsuflate a căror alegere nu are absolut nici o justificare, *afară doar poate de aceea că anumite interese obscure reclamă necontenit ca tradiția „superiorității" turanice să fie menținută chiar cu prețul sacrificării celor mai legitime interese ale sportului nostru.*

Pe de altă parte — și vedeți cum lucrurile se îmbină într'o logică din cele mai clare — jucători români în cea mai bună formă, footballiști de valoare care au apărat strălucit culorile naționale ori decâteori aceștea le-au fost încredințate, au fost puși la index, stârnind nu numai nedumerirea cunoscătorilor, dar mai cu seamă, revolta marelui public care de ștatea ori a putut să fie auzită...

Astfel găsim în „lot" un Kovacz *submediocru, (când avem un* Moldoveanu *în formă strălucită) un Dobay desființat Duminică de Vintilă, un* Rafinsky *egal de slab în ultimele partide, un* Burger, *cel mai bun dintre minoritari, e drept, dar care nu poate pretinde, cel puțin în momentul de față, locul pe care marele talent care este* Sfera *și l-a asigurat „de drept" în două extraordinare partide consecutive împotriva Ujpestului.*

Și în afară de aceștia, îl mai găsim pe Iuhatz, și — firește — pe Bodola, amândoi — dar mai ales ultimul — într'o condiție fizică din cele mai proaste.

In timpul acesta lipsesc din lotul selecționabililor câțiva din cei mai buni jucători din România în posturile respective și ne întrebăm cum poate justifica onorabila comisie aceste grave omisiuni.

Gică Popescu și Ploeșteanu n'au drept de joc, domnilor selecționeuri?

Rămâne de văzut dacă aceste grave erori vor fi înlăturate cu ocazia selecționării.

Căci pot fi.

Poate totuși ca în momentul apariției acestor rânduri echipa să fie alcătuită.

Dacă în echipa României nu are minimum opt români — cei mai buni pe cari-i avem — atunci comisia de selecție nu mai are nici o scuză. S'o știe.

Anif.

Succesul asoc. „Izbânda" de „Ziua Sporturilor"

„Ziua Sporturilor" a cunoscut o frumoasă reușită. M. S. Regele și Voevodul Mihai au primit, pe stadionul A.N.E.F., defilarea a peste patru mii de sportivi și sportive, veniți din toate unghiurile țării.

Printre echipele care au demonstrat în după amiaza zilei de Miercuri, s'a remarcat în mod excepțional gruparea în tricouri albastre a Asociației sportivă culturală „Izbânda" de sub președinția de onoare a d-lui Octavian Goga, președintele activ fiind d. arhitect Ion Enescu.

Drapelul tricolor cu Svastica biruitoare, care fâlfâia în fruntea „Izbânzii", a deslănțuit spontan în întreaga asistență aplauze pe care a fost imposibil să le mai culeagă, în aceeaș măsură, o altă echipă sportivă. Stadionul s'a transformat într'o pădure de brațe care salutau, nesfârșite ovațiuni și strigăte de ura frenetice, prin mijlocul cărora „cămășile albastre" au executat un marș triumfal.

In ordine au recoltat aplauzele „Zilei Sporturilor": echipa pur românească a mânăștureniior „Victoria", apoi „Venus", „F. C. Rapid", „Unirea Tricolor", etc.

Suedezii sosesc astăzi

PROGRAMUL DE PRIMIRE A ECHIPEI SUEDEZE

Pentru primirea oaspeților suedezi, federația de foot-ball împreună cu legația suedeză, a întocmit programul oficial, după cum urmează:

Primirea astăzi la aeroport la ora 18,55.

Transportarea la Parc Hotel.

Seara, o masă oferită oficialilor suedezi de către F.R.F.A.

SAMBATA 26 IUNIE echipa suedeză va depune o coroană la mormântul Eroului Necunoscut.

La ora 11,15 un vin de onoare la sediul F.R.F.A.

La ora 13,30, d. V. V. Tilea oferă o masă oficialilor și ministrului Suediei la București.

La ora 17, la legația suedeză, o recepție echipei române și suedeze.

Seara, la legație, echipa suedeză va participa la sărbătorirea zilei naționale a Suediei.

DUMINICĂ 27 IUNIE. La prânz, oficialii suedezi și români sunt invitați la Country Club, de ministrul Suediei.

Seara, banchet la terasa Lido.

LUNI, 28 IUNIE. Echipa suedeză va vizita Constanța, Mamaia și litoralul mării.

Intoarcerea în Capitală la ora 22 și jumătate.

MARȚI, 29 IUNIE. Plecarea cu avionul.

SUEDEZII SOSESC CU DOUA ZILE INAINTE DE MATCH PETRU A EVITA OBOSEALA CALATORIEI

După proasta experiență făcută cu ocazia matchului cu Polonia, echipa națională a Suediei — pentru ca să evite oboseala călătoriei, care este un handicap insurmontabil — va sosi în București, cu două zile înainte de match.

Echipa Suediei sosește astăzi, cu avionul, pentru ca să aibă timpul necesar unei complete odihne.

ATENȚIUNE LA REPRIZA A DOUA: SUEDEZII AU UN FINISH FORMIDABIL

Resursele atletice ale jucătorilor suedezi le permit să dovedească spre sfârșitul jocului un finish impresionant.

In toate jocurile internaționale această particularitate a putut fi observată cu ușurință.

Iată de ex. ultimele match-uri jucate:

Contra Finlandei, la pauză a fost 0-0. In repriza a doua suedezii au marcat 4 goaluri.

Contra Estoniei, la pauză rezultatul a fost 2-1. Până la sfârșit suedezii au câștigat 7-2.

Contra României, în 1935, la pauză rezultatul a fost 2-1. Scorul final s'a majorat la 7-1.

Cum se vede repriza a doua trebuie să dea de gândit echipei noastre naționale, care va avea în față un adversar cu finish greu de stăvilit.

Match „aranjat"?

A. C. F. R.-Victoria (Constanța)

Duminică, în cadrul Diviziei B, gruparea Victoria din Constanța va primi, pe teren propriu, replica A. C. F. R-ului din Brașov.

In mod normal constănțenii trebuesc să câștige.

Suntem informați însă că *s'a pus* la cale un aranjament prin care li se asigură brașovenilor victoria, și prin aceasta câștigarea campionatului seriei, fapt care atrage după sine pierderea oricăror șanse pentru sportul studențesc, și el pretendent la titlu (studenții au însă mai puține partide câștigate).

Aranjamentul ar fi pus la cale de un membru al grupării F. C. Rapid, simpatizant teribil al A. C. F. R-ului.

Ne place să credem că d. deputat Roșculeț, președintele constănțenilor, nu va tolera ca ticăloșia — pusă la cale, bineînțeles fără știrea d-sale — să se consume.

ZI DE ZI

— CLUBUL Sportiv „UNIREA-TRICOLORUL" reamintește membrilor săi că adunarea generală extraordinară a clubului se va ține Sâmbătă 26 Iunie crt. ora 21, la sediul clubului din str. General Tătărăscu 1 (lângă gara de Est, Căminul Funcționarilor din ministerul de Interne).

Se aduce la cunoștință tuturor membrilor că nu vor putea lua parte la adunare decât membrii la curent cu cotizația. Participarea este asigurată de o carte individuală de intrare, care a fost trimisă fiecărui membru în parte.

Membrii, cari nu au primit încă această carte, pentrucă la înscriere nu și-au lăsat adresele, sunt rugați să treacă pela sediu pentru a și-o ridica.

— *F. C. TORINO, a patra clasată în campionatul italian de football, s'a oferit să joace în organizarea clubului F. C. Rapid, la București între zilele de 7 și 11 Iulie.*

Este probabil că oferta va fi acceptată.

— *SUNTEM INFORMAȚI că excelentul mijlocaș centru clujan,* Pop, *a fost solicitat grupării Victoria de un important club bucureștean, care a oferit în schimb serviciile half centrului său.*

— *RUSIA sovietică a rupt orice relații sportive cu Cehoslovacia, ca răspuns la hotărirea luată de federația cehă de football, prin care li se interzice oficialilor săi să facă deplasări în U. R. S. S. în această calitate.*

HIPISM

REZULTATUL GALOPULUI DE ERI DELA BANEASA

Pr. Desirée: 1) Libelula (Mullot); 2) Surany; 3) Fantoma.
Ctg.: 48-113. Pl. 17-18, 13-13, 14-16.

Pr. Nansuc (repr. I): 1) Medardus (Gill); 2) Pok.
Ctg.: 21-28; pl. 16-14, 35-31.

Pr. Nansuc (repr. II): 1) Vlad Țepeș (Cucu); 2) Ghiauroaica; 3) Nelson.
Ctg. 42-55; pl. 22-20, 17-14, 43-26.

Pr. Queen-Mary: 1) Dolly (Mullot); 2) Luța.
Ctg. 15-18; pl. 11-17, 17-54.

Pr. Fărămița: 1) Fecioara (Gabers); 2) Naum.
Ctg. 13-14; pl. 10-11, 10-11.

Pr. Roșcova: 1) Aghiuță (Mullot); 2) Weekend; 3) Balram.
Ctg.: 47-46; pl. 22-17; 22-24; 36-30.

Mișcarea LITERARA și artistică

In satul lui Mussolini

Viața, prodigioasa viață a lui Mussolini e cunoscută și arhi-cunoscută. Mi-aduc aminte că acum cinci ani la Expoziția Revoluției fasciste dela Roma, o librărie întreagă — mii de cărți italiene și străine, cu tot atâtea mii de titluri — curindea volumele scrise despre extraordinarul Duce și despre opera lui: Revoluția fascistă.

Asupra originii sale, în nenumărate discursuri și convorbiri dintre care aceea avută cu Emil Ludwig a luat proporțiile unei cărți — însuși Ducele a dat interesante relatări. Cele mai prețioase, ni s'au părut acele mărturisiri de o cuceritoate sinceritate, din cartea „Vita di Arnoldo", semnată de d. Mussolini și apărută acum vreo șase ani, imediat după moartea tot atât de ilustrului său frate, fostul director al ziarului „Popolo d'Italia".

D. Mussolini dă amănunte impresionante asupra vieții sale de copil, asupra atmosferei de onestitate, dar și de crunte lipsuri din cassa fierarului Alessandro Mussolini, tatăl său. „Mâncam toți dintr'un fel de castron — scrie ducele — mâncam un fel de salată verde cu oțet", un fel de mujdei cu mămăligă, cum ar fi pe românește...

Intr'o foarte interesantă carte: „Itinerar adriatic", datorită valorosului profesor Al. Marcu dela universitatea din București și tipărită în admirabile condițiuni tehnice de către „Scrisul românesc" de la Craiova — între atâtea pagini scrise cu o pană florentină plină de erudiție și fioriturl, regăsesc un capitol întitulat „In satul lui Mussolini".

Nu mai recunoști aci satul descris de Duce în „Vita di Arnoldo" care este, într'un fel un crâmpeiu și din viața lui, a biografului. De când e d. Mussolini prim ministru, modesta comună natală a luat alt aspect și aceeași pare să nu fi rămas decât fosta casă a fierarului, devenită astăzi monument național. Citâm fragmentar din cartea d-lui prof. Marcu:

„Șoseaua, afară de așternutul nou de asfalt, este aceeași pe care, acum patruzeci, cincizeci de ani, veneau la târg, tot dis-de-dimineață, ai lui: meșterul Sandro, învățătoarea Rosa Maltoni Mussolini".

„Șoseaua pe care Ducele, astăzi, o străbate neștiut de nimeni, când din grijile ce-l împresoară la Roma, caută regăsirea de sine în liniștea satului din întâia copilărie.

„Mai des decât s'ar bănui".

„Așa ajungi la Predappio Vecchia, un sat oarecare din partea locului. Până ce a intrat în Istorie și a luat, în partea nouă, înfățișarea monumentală de mare oraș".

„Ici colo, var, schele. Pietre. Nisip. Mai încolo, biserica restaurată, desigur nouă și ea, roșie. Totul curat, luminat, drept, impunător. In Predappio Nuova, totul nou, prefăcut, înnălțat".

Iar mai departe:

„Nimic funebru. Nimic mortuar în cimitirul din satul Ducelui. Zidurile din cripta din dreapta sunt goale. Nimic în ea. Sub boltitura arcului de sus, tăcerea unei lumini roșii, nevăzute. Locul pe care, senin, cu grijă, și l-a ales Benito Mussolini. Lângă părinții lui".

Personalitatea d-lui Mussolini e realizată clasic. Nașterea, copilăria, viața, luptele pe care le-a repurtat în arena socială și a Patriei, însăși conceptia fascistă a statului italian — dau un tot organic, de o măreție romană, fără pereche. Iată acum că d. Mussolini dorește ca împăcarea definitivă să o găsească aci, în cimitirul natal. dacă putem spune astfel, din nostalgica regiune romagnolă.

Ați văzut, pe de altă parte, ce a făcut Ducele din satul său de naștere. Predappio Vecchia este astăzi „în partea lui nouă" — adică fascistă — „înfățișarea monumentală de mare oraș".

Am văzut, la noi în țară, câteva din satele natale ale mai multor foști înalți demnitari, dintre cari unii foști prim-miniștri.

Jalnice! mi s'au părut chiar a fi mai prejos decât celelalte sate dimprejur. Adevărate adunături de trogloditi. Nu dăm nume. Mă mulțumesc numai să le pun în față, ca pe o mustrare, această frumoasă pagină din realizările Ducelui.

Și iată de ce, deunăzi, când d. Stelian Popescu inaugura un sat întreg de clădiri noui, sfinte și laice, în Prahova sa natală, nu găseam cuvinte cu care să-i lăudăm.

Relevam modestia cu care le-a făcut pe toate fără să-și zugrăvească în tindă toate neamurile până la a 17-a spiță — ca altii.

Și iată de ce, în alt articol al nostru scriam că noi toți am trădat tristele noastre locuri natale..

N. Crevedia

Propaganda românească prin muzică

Turneul Pya Igy în străinătate

Distinsa noastră compatrioată, primadona PIA IGY, care după șase ani în șir de propagandă românească făcută în Europa, a desfășurat anul acesta o laborioasă activitate artistică în România atât cu ciclul-record al celor 70 de concerte închinate Cehoslovaciei, cât și într'un număr impresionant de spectacole de operă date cu ansamblul Operei Române din Cluj, atât în Capitala Ardealului, cât și în principalele orașe din țară, bucurându-se peste tot de o entuziastă primire.

Incepând dela 1 Iulie a. c., primadona PIA IGY își reia activitatea de răspândire a cântului românesc peste hotare, părăsind țara pentru a cânta la posturile de radio din Varșovia, Riga, Helsingfors, Kaunas, Berlin, Praga, Paris, Amsterdam, precum și pentru executarea angajamentelor ce le are de a cânta în acest sezon la marile stațiuni balneare din Apus, cum este: Karlsbad, Marienbad, Badgastein, Vichy, Biaritz, etc.

Realizarea celor 480 de manifestări artistice românești ale primadonei PIA IGY elogiată de toată presa străină, a fost un real serviciu adus cântului și compozitorilor români. Căci trebuie sa ținem seama că majoritatea concertelor date de compatrioata noastră au fost difuzate de marile posturi de radio din Apus, grație cărui fapt sute de milioane de străini au ascultat și apreciat frumoasele noastre cântece românești pe care străinătatea le difuzează foarte rar.

Dela Cercul putnenilor

Aseară a avut loc în sala Laboratorului de Chimie generală din calea Victoriei nr. 153, ședința comitetului de direcție a Cercului putnenilor, sub președinția d-lui profesor universitar *Simion Mehedinți*, asistat fiind de d. deputat *Chr. Elefterescu.*

S'a luat în discuțiune și s'a desbătut, după care s'a aprobat programul de activitate a Cercului pe tot timpul vacanței, dându-se o deosebită atențiune în special chestiunii sanitare, așa de importantă pentru județul Putna. S'a hotărît ca în vara aceasta să se pornească de către echipele de studenți farmaciști și medici sub conducerea profesorilor, medicilor și farmaciștilor, o puternică ofensivă sanitară pentru a remedia bolile care bântuie județul.

Pentru repartizarea atribuțiunilor și pentru a se stabili directivele întru realizarea programului alcătuit, comitetul hotărăște a convoca o mare consfătuire a tuturor membrilor Cercului, cum și a tuturor fiilor și prietenilor jud. Putna, pentru ziua de Luni, 28 Iunie crt., ora 9 seara, în sala de conferințe a Laboratorului de chimie generală din calea Victoriei 153, cu care ocazie roagă pe toți cei pe cari îi interesează activitatea Cercului, să ia parte neapărat.

Serbările dela Blaj

Note marginale cu ocazia bicentenarului

Din nou s'au invocat în discursuri festive momente glorioase din trecutul Blajului. Fără exagerare s'a amintit că în ultimele două sute de ani istoria Ardealului românesc s'a confundat cu destinul Blajului și că acest oraș de preoți și prelați a însemnat în cultura Ardealului ceeace a fost Alba Iulia în politica sa. Chintesență de conștiință națională și creștină, Blajul prin discipolii săi împrăștiați în toate colțurile ardelene a aprins prima flacără de redeșteptare etnică și dealungul celor două veacuri câteodată mai sumbre, câteodată mai înviorătoare, a căutat să păstreze nealterată această subtilă flacără la care se încălzeau sufletele românești din Ardealul subjugat. Poate actul dela 1700 a fost dătnător unei unități perfecte între Românii de peste Carpați dar posibilitățile imense oferite pentru tineri de a studia în străinătate a compensat acest gest care în aparență sfâșia în două integritatea românească de peste munți.

Aceasta trebue să fi fost și intenția acelora cari au ajutat trecerea Românilor la acest pseudo-catolicism. Dacă Viena catolică stăpânită de misionarismul ei putea crede într'o eventuală integrare în istoria austriacă a poporului valah, inerent și istoric, până atunci, prin actul de la 1700 acest popor începe să trăiască o viață istorică românească.

Blajul a fost prima etapă a acestei istorii românești din Ardeal, focarul din care porniau razele luminoase ale unei culturi care de multe ori suferea de impurități și influențe streine, dar în fond reprezenta cultura românească. De atunci și până astăzi în Blaj s'au produs multe exagerări și multe reveniri, dar toate prin aceasta n'au făcut decât să constituie un material prețios, nu numai pentru istoria literară dar și pentru destinul cultural al Ardealului.

Cel mai mare merit al celor de la Blaj a fost că izolați au luptat pentru o ideie ridiculizată și contestată atâta timp: pentru latinitatea noastră. Astăzi când ne putem permite să restabilim adevărul istoric și să surădem generoși asupra încercării latiniste ale celor dela Blaj, să recunoaștem că doar pereseverenței intelectualilor formată în școlile blăjene ni s'au stabilit politic și istoric drepturile noastre asupra Ardealului.

Să nu uităm că acum două sute de ani când INOCHENTIE MICU-KLEIN a mutat mitropolia dela Făgăraș la Blaj, Ardealul era încă în plin ev mediu și metodele de guvernare erau aceleași. Deci era mai mult decât o simplă îndrăzneală, afirmarea unor drepturi etnice ormânești, cari pe deasupra aveau și inconvenientul noutății. Să ne amintim la această luminoasă sărbătoare de rătăcitoarea figură a lui GHEORGHE ȘINCAI, condamnat la furci și monumentala sa operă la foc. De acel dârz SIMION BARNUȚIU al Blajului, care cu logica sa de jurist a demonstrat drepturile noastre pe Câmpia Libertății înaintea unei mulțimi imense. Sunt încă atâtea alte figuri din Blajul de altă dată cari au ilustrat cu cele mai frumoase pagini istoria ardeleană, modele de abnegație și muncă intensă cari și-au sacrificat individualitatea și existența proprie pentru cauza românească.

Pentru aceste caractere crescute în atmosfera austeră a Blajului trebuie cinstit acest oraș. Pentru toată conștiința oropsită între zidurile sale și împrăștiată prin generațiile de teologi și seminariști cari la posturile lor n'au uitat atmosfera eroică și românească a acestui oraș, ci reîntorși la umilul lor mediu rural, au înlesnit prin muncă, de termite, realizarea idealurilor naționale.

Victor Popa

Inaugurarea Cercului cultural al Asoc. funcționarilor publici din jud. Putna

Focșani, 24. — In ziua de 20 crt. s'a inaugurat în localitate în prezența autorităților și a unui select public, Cercul cultural al asociației funcționarilor publici din jud. Putna, înființat din inițiativa funcționarilor administrației financiare în frunte cu d. administrator financiar al județului.

Au vorbit d-nii adm. financiar *Răpeanu* și *Niculescu*, directorul Băncii Naționale.

A urmat apoi o producție artistică dată de funcționarii financiari, după care a vorbit primarul *Al. Leon* și prefectul Stănescu-Putna.

„Tineretul de azi în mijlocul societății românești"

Conferința d-lui St. Vlădescu la Rădăuți

In ciclul conferințelor organizate pe întreaga țară de către Federația g-lă a Presei din provincie, d. St. Vlădescu, președintele acestei Federații, a vorbit eri în sala de festivități a Primăriei Rădăuți, în prezența unui numeros și select auditoriu, de față fiind și toți ziariștii bucovineni, tratând despre: *Tineretul de azi în mijlocul societății românești.*

D. St. Vlădescu, începe prin a sublinia că mișcările culturale și cu caracter național, sunt urmărite cu tot interesul de fruntașii vieții noastre publice și de toți iubitorii de culturalizare a masselor populare.

Oglindește aportul de supremă jertfă din partea mucenicilor neamului cari n'au precupețit nimic pentru a vedea realizat idealul milenar. Evidențiază ofensiva culturală dela 1922 care a dus la ridicarea a mii de școli pentru luminarea poporului român, apoi descrie în linii largi opera de culturalizare a masselor populare pe care o desfășoară acele focare de educație și de zidire sufletească, Fundațiile Culturale Regale, îndrumate zi de zi, de către Augustul lor creator, Voevodul culturii noastre naționale, M. S. Regele Carol II. Din inițiativa M. S. Regelui Carol II au luat ființă echipele regale ale tineretului universitar.

Fraude și salarii

(Urmare din pag. I-a)

răbufni nebunia unuia care dă iama prin banii statului și, legea îi obligă băneșteș să fie solidari cu hoțul. Dacă omul nu a agonisit rămâne rob să plătească daunele, chiar și atunci când printre hoți sunt și niște lifte, ca jidanii dela „Distribuția".

Nu mai departe, Varveri primea în mână 33.600 lei ANUAL, în timp ce mânuia 2 miliarde, banii statului. Și pentru omul cinstit, ce scîlpitoare trebue să fie grămezile de bani, în zilele în care nu i-ajunge leafa, sau are lipsuri de casă.

Iată deci, cum ministerul finanțelor pune flămânzii să-i păzească și să-i adune comori.

Dar, nici nu pune totdeauna în aceste locuri de răspundere oameni cinstiți și capabili. Lucrările în curs pentru avansare și cele săvârșite anul trecut îi condamnă pe cei cu răspundere din vârful piramidei. Funcționari cu caziere sinistre, cum sunt doi administratori cu protecții politice mari, ce vor fi făcuți zilele acestea inspectori financiari, primesc câte două, trei clase la avansare, pe când alții mulți meritoși rămân în permanență oropsiți.

Sau, cei buni sunt încărcați mereu cu noui atribuții și purtați dela o administrație la alta, dela încasări la impuneri și invers, după cum se năzărește celor din centrală, cu tot felul de delegații temporale. Ba, uneori se face atât abuz de delegați, că se deleagă și din cei slabi chiar și uneori un impiegat stagiar ajunge să controleze pe un perceptor sau să ancheteze pe oricare șef ierarhic din serviciul lui.

Deci toate anomaliile, ilegalitățile, abuzurile și fraudele se datoresc neprieperii și nechibzuinții celor de sus, cari cer un maximum de randament dela un aparat funcționăresc neselecționat și insuficient salarizat.

P. Tipărescu

DELA O ZI LA ALTA

TEATRU

COMOEDIA: Kontușovka-Palace
GRADINA MARCONI: Fustele dela minister.
TEATRUL LIGII CULTURALE: Clopoțelul de alarmă.
GRADINA A. R. P. A.-COLOS.— Compania Toneanu „Scandal la 3 papuci".
CIRCUL PITICILOR la „Luna Bucureștilor": Reprezentații de circ la orele 6 jum., 8 jum. și 10 jum.

CINEMA

CAPITOL: Bastardul și Succesele căpitanului Papană.
ROXY: Bastardul și Succesele căpitanului Papană.
ARO: Călătorie de nunută cu 50% reducere.
A.R.P.A.: Moscova-Shanghai și Omul cu două fețe.
TRIANON: Veronica și jurnal.
VOX: Jurnalul unei cameriste, Mesagiul către Garcia și jurnal Fox nou.
FEMINA: „Mister Flow" și completare, comedie colorată.
FORUM: Mesagiul secret și De-ași fi director.
FRANKLIN: Cavalcada și Trei strengari și o strengăriță.
OMNIA: Grandoare și Distrugătorul.
CITY: Regina valsului și Holivood Melody.
MARCONI: Clipe de rătăcire și Amanți și Hoți și jurnal.
MODEL: Omul din două lumi și In ghiarele canibalilor.
DARLY: Paradisul femeilor și Fata cu toane.
DORY: Cobra tango și Biroul doi de spionaj.
COTROCENI: Nu vă încredeți în bărbați și Mesagiul către Garcia.
DIANA: Tumultes și Nu sunt vinovat.
UNIC: Diavolul alb și Spaniolita.
DICHIU: Paris și Sub două drapele.
ORFEU: Romeo și Julietta și Anna Kareninna.
TRIUMF: Marșul de noapte și Un prinț charmant.
MILANO: (Grădină și sală): Mitsuko, film japonez și Medicul femeilor.
VOLGA DOROBANȚI: Mitsuko și Voi fi a ta.
LIZEANU: Crinul din mocirlă și Marietta.
DOAMNEI (fost Manon): Echipagiul și Malec răpit de gangsteri.
PACHE: Păcatul Stelei Parish și Cavaleri nopții.
CENTRAL: Taras Bulba și Muntele blestemat.
PAX: Diavolul alb, jurnal și Matchul de box.
FLORIDA: Maroco și Norocul meuești tu.
GRADINA ȘIC (Filantropia 85): Maria Krasnowa și Contele Obligado.
ILEANA strada Avrig (sala și grădina): Dama cu camelii și Shanghai sub gloanțe.
ȘIC: Masca galbenă și Motiv de divorț.

RADIO

VINERI 25 IUNIE 1937
RADIO BUCUREȘTI

RADIO ROMANIA

14.10. Radio jurnal: Ora. Mersul vremii. Bursa. Știri interne și externe.
14.30. Muzică distractivă (discuri).
15.00. Ultimele știri.
19.00. Ora. Mersul vremii.
19.03. Concert de după amiază.

UNIVERSITATEA RADIO

20.00. Ce înțelege poporul român prin sfinți și sfințenie, de prof. N. Iorga.
20.20. Muzică mexicană și cubană (discuri).
20.40. Carmen, operă comică în 4 acte de Bizet (discuri).
Corul și orch. Operii comice din Paris, dirij. de Pierre Coppola. In pauza I (21,25—21.40): Cărți și reviste. In pauza II (22,15—22,25): Radio jurnal. In pauza III (23.00—23.10): Sport.
23.45. Jurnalul pentru străinătate în limba franceză și germană.

RADIO EXPERIMENTAL

21.00. Muzică variată.
21.15. Muzică românească.
21.30. Informațiuni universitare.
21.40. Conferință științifică.
22.00. Muhzică distractivă.

SAMBATA 26 IUNIE 1937
RADIO BUCUREȘTI

6.30. Deschiderea emisiunii: Gimnastică ritmică; Radio jurnal; Concert de dimineață (discuri).
7.30. Inchiderea emisiunii.
12.00. Inaugurarea pavilionului român dela Expoziția universală (Transmisie din Paris).
13.00. Ora. Culturale. Sport. Cota Dunării.
13.10. Concert de prânz al orchestrei de salon Radio, dirij. de D. Teodoru.
14.10. Radio jurnal: Ora. Mersul vremii. Știri interne și externe.
14.25. Continuarea concertului.
15.00. Ultimele știri.
16.45. Ora străjerilor.
19.00. Ora. Mersul vremii.
19.03. Concertul Fanfarei Gardienilor Publici, cond. de maior Chr. Florea.

UNIVERSITATEA RADIO

20.15. Doi care s'au dus, de prof. Ion Petrovici.

RADIO ROMANIA

20.35-21.00. Muzică variată (disc.).

RADIO BUCUREȘTI

20.35. Cântece românești, Alexandru Grozuță, canto.

RADIO ROMANIA și RADIO BUCUREȘTI

21.00. Intrebuințarea vacanței, de Nicolae Roșu.
21.15. In ritm de dans.
22.30. Sport. Radio-jurnal.
22.45. Concert de noapte, transmis dela restaurantul „Cina".
23.45. Jurnal pentru străinătate în limba franceză și germană.
23.45. Ultimele știri.

RADIO-EXPERIMENTAL

21.00. Muzică variată.
21.15. Muzică românească.
21.30. Informațiuni universitare.
21.40. Conferință științifică.
22.00. Muzică distractivă.

CAPITOL SI ROXY
BASTARDUL
și Succesele Căpitanului Papană

Viața politică

Lupta creștinismului împotriva comunismului

— Ce cuprinde enciclica Papei Pius al XI-lea, Divini Redemptoris —

Se cunoaște marea vâlvă pe care a făcut-o enciclica pontificală dată de Papa Puis al XI-lea prin care condamna comunismul. Cum textul acestei enciclici este necunoscut, am găsit un interesant comentariu, din care spicuim câteva fragmente pe care-l face un eminent teolog, într'un mare săptămânal francez.

Printre activitățile prezente ale Papalității trebue să recunoaștem, în primul rând, lupta împotriva comunismului a cărei gravitate constă tocmai în universalitatea lui. Și întrucât comunismul, prin artificii de propagandă, a reușit să capteze simpatia unor cercuri catolice, — în această măsură este și importanța excepțională a enciclicei *Divini Redemptoris*, din 19 Martie 1937, asupra caracterelor și pericolelor comunismului ateu.

*

Se găsește mai întâi în enciclică o descriere a comunismului, ca rezultând din filosofia mateialistă și marxistă și ca propagând, în legătură cu personalitatea umană, familia, căminul, comunitatea politică și socială, idei în flagrantă contradicție cu ordinea naturală și divină.

Enciclica deplânge de necrezuta conspirație a tăcerei care, într'o mare parte din presa burgheză și chiar capitalistă, a ținut, multă vreme, marele public în necunoștință asupra pericolului comunist și asupra oroarei comunismului. Rusia, Mexico și acum în urmă Spania roșie, au aruncat o lumină sinistră asupra caracterului infernal al comunismului, care, dealtfel, trebuia să deschidă ochii tuturor conștiințelor drepte.

In fața comunismului, Pius al XI-lea, cu grijă față de acțiunea pozitivă și constructivă, arată nu numai pozițiile doctrinei și ale moralei catolicismului asupra legilor fundamentale ale oricărei societăți omenești, — dar chiar și metodele de acțiune practică împotriva comunismului, în domeniul spiritual, moral și social.

Aplicațiunile privesc realitatea spiritului creștin în viața fiecărui credincios. Ele vizează spiritul de justiție socială, educația socială și sensul colaborării între clasele sociale în vederea binelui comun.

Pius al XI-lea adresându-se catolicilor cari sunt atinși de răul comunist îi abjură de a-i asculta vocea sa părintească și de a repudia o iluzie răufăcătoare. Intre catolicism și comunism nu există nici o conciliere posibilă. Anticreștinismul nu este ceva întâmplător în ideologia comunistă. El aparține chiar naturei și substanței unui sistem exclusiv materialist, pentru care religia este opinia poporului pentrucă ea îi transmite o altă speranță decât aceia a paradisului sovietic de aici, de pe pământ. Verdictul pontifical este categoric: Comunismul este intrinsec pervers, și nu i se poate admite, pe nici un teren, colaborarea de către aceia cari vor să salveze civilizația creștină.

*

In enciclica împotriva comunismului, Pius al XI-lea vorbește cu o suverană autoritate. El fixează adevărata și justa doctrină care se opune comunismului ca un principiu de continuitate a vieții și moralei creștine.

st. i.

Politice

DUMINICA 27 Iunie a. c. șefii de organizații județene ale Frontului Românesc din Ardeal și Banat sunt convocați sub președinția d-lui doctor Aurel Vlad, în localitatea Băile Geoagiu, județul Hunedoara, fiind la ordinea zilei chestiuni politice de mare importanță.

*

M. S. REGELE a aprobat următoarele grațieri și reduceri de pedepse :

Se grațiază Matilda Grünspun, din comuna Otaci (Soroca) condamnată la 15 zile închisoare;

Se grațiază N. Cuteanu, din Cluj, de restul de un an și două luni din condamnarea de 1 an și 8 luni pentru delapidare.

Se reduce la jumătate pedeapsa de 30 zile închisoare corecțională a lui Ion Cosma din comuna Cășein (Someș).

Se reduce cu 100.000 lei amenda de 175.000 lei ce mai are de plătit Valeriu Coleșa din Brașov.

Crime politice în jud. Severin

— Alegeri județene pătate cu sânge. —

LUGOJ, 24. — *Pentru completarea consiliului județului Severin cu 15 membri, în locul celor ieșiți la sorți, se vor face alegeri în ziua de 29 Iunie.*

In vederea acestor alegeri s'au depus cinci liste: prima a partidului național-liberal; a II-a a partidului național-țărănesc; cea de a III-a a partidului național-creștin; cea de a IV-a a Frontului Românesc și cea de a V-a a partidului liberal georgist.

Propaganda electorală este în plină desfășurare. Agenții electorali și bătăușii sunt bine văzuți și bine remunerați de patronii lor, așa că la întrunirile politice vin aproape aceleași persoane indiferent de partid.

Asistăm apoi la o adevărată ploaie de afișe electorale.

In com. Herendești *la o întrunire liberală au intrat în funcțiune și ouăle clocite.*

Unii național-țărăniștii ca d. C. MIULERCA, atacă în mod josnic partidul „TOTUL PENTRU ȚARA" care nu ia parte, sub nici o formă, la aceste alegeri.

AU INCEPUT CRIMELE

Incordarea politică la sate a ajuns până la crime sângeroase. Astfel: în com. Satu-Mic, la alegeri a ieșit lista liberală. In sat tocmai era petrecere „Rugă" de hramul bisericii. Aflând rezultatul, național-țărăniștii frații IULIU și ION INDRU au încercat să forțeze pe muzicanți să cânte „Roata". Intre PETRU FLOREA, liberal și ei, s'a iscat scandal și încăerare. Ioan Indru a aplicat lovituri de cutit în cap lui P. Florea ,rănindu-l grav. Sătenii intervenind, s'a născut alt scandal.

Jandarmii plutonieri Casmir Ion și Pleniceanu Marin, fiind la „rugă", au intervenit și ei și astfel abia, furia mulțimii a putut fi potolită. Rănitul este sub îngrijire medicală, iar agresorul arestat.

O altă crimă cu substrat politic s'a petrecut în com. Valea Boului. Primarul comunei, ION ȘTEFAN, și fratele său PETRU ȘTEFAN s'au luat la ceartă pe chestie politică cu PETRU și MAHIAIN HEGEDÜS, D. MANAFLI și ALEX. PRACACAN.

Dela această ceartă ,s'a ajuns la bătaie. ION ȘTEFAN, primarul comunei, a împușcat pe PETRU HEGEDÜS, iar unul din adversari a rănit cu cuțitul pe PETRU ȘTEFAN. Ambii răniți au încetat din viață. Criminalii au fost arestați.

Se fac cercetări.

Iată urmările triste ale propagandei deșanțate ce se face la sate.

Corneliu Zarlați

Bicentenarul înființării școlilor Mitropoliei Unite dela Blaj

Blaj, 25. — *Ieri a avut loc în localitate, solemnitatea aniversării a 200 ani dela înființarea școlilor Mitropoliei Unite. La ora 8 jum. dim. s'a oficiat, la catedrala Mitropoliei, o liturghie de către I. P. S. Mitropolitul ALEXANDRU NICOLESCU, asistat de P. S. episcopii IULIU HOSSU și RUSSU, împreună cu un sobor de preoți și diaconi.*

S'a oficiat apoi un parastas pentru profesorii și elevii decedați din instituțiile de învățământ ale Blajului. Corul catedralei, sub conducerea d-lui prof. Kerenesin, a dat răspunsurile. M. S. Regele a fost reprezentat prin d. comandor FUNDAȚEANU. Din partea guvernului a participat d. ministru VALERIU POP, precum și numeroși reprezentanți ai diferitelor promoții.

La 11 jum. în palatul cultural s'a ținut o ședință solemnă. Au mai fost de față și d-nii : G. CIPAIANU, IULIU HAȚIEGANU, vicar dr. V. MACAVEI, SILVIU DRAGOMIR, ION AGARBICEANU, TAPINSCHI, consulul Poloniei, etc. Din promoția dela 1872 erau de față pr. Ion Bozdoc, dela 1874 pr. Ion Negruțiu, pr. Păcurariu, pr. Vasile Suciu, etc.

P. S. VICTOR MACAVEI a făcut un istoric al Blajului, dela întemeerea lui de către Inocențiu Micu, arătând că încercările de maghiarizare a acestui centru cultural al românismului au fost sfărâmate.

D. prof. COMȘA a vorbit în numele orașului, care va continua să contribue la opera culturală și națională a neamului.

D. prof. NICOLAE DRAGAN, primarul Clujului, a vorbit în numele capitalei Ardealului și al Universității regale „Ferdinand I", arătând importanța școlilor din Blaj în viața poporului român și marele număr de bărbați învățați ieșiți de pe băncile lor.

D. prof. univ. SILVIU DRAGOMIR, în numele Academiei Române, a făcut un strălucitor elogiu al Blajului.

D. prof. IULIU HAȚIEGAN a vorbit în numele foștilor elevi ai școlilor din Blaj, spunând că lecțiunea pe care-o dă Blajul azi, este să consacrăm viața noastră neamului, bisericii și Regelui.

După ce în numele ministerului cultelor a vorbit d. dr. V. PĂCESCU, inspector general, a luat cuvântul d. ministru VALERIU POP, care a spus că nu e destul unitatea noastră politică și națională; trebue să cimentăm temeliile pe care au fost așezate edificiile statului național.

Guvernul țării românești îngenunche în fața martirilor arhierei, cărturari și dascăli, cari au creiat gloria Blajului.

La sfârșit a vorbit I. P. S. S. Mitropolitul ALEXANDRU NICOLESCU despre ziditorul Blajului, Inocențiu Micu Klein, care a răsculat masele și valorile românismului, creind o întreagă pleiadă de bărbați luminați.

Stravolca, tovarăș de voiajuri clandestine

— Tonegaru în fața tribunalului. Confirmarea mandatului —

Ieri după amiază, la secția II-a civilo-corecțională, în completul d-lor jude-președinte Sălceanu și jude Puiu Istrate, parchetul fiind reprezentat prin d. procuror Prosper Constantinescu, au avut loc formalitățile de confirmare a mandatului lansat de cab. 7 instrucție împotriva avocatului Const. Tonegaru.

Inculpatul s'a prezentat în instanță calm, stăpân pe sine, aproape vesel.

TRATATIVE DE AFACERI CARI DUC LA DIVORȚ

Invitat de d. președ. Sălceanu să spună tot ce a făcut în ziua de Marți și să arate în ce condiții s'a desfășurat drama dela „Clădirea Românească", avocatul Tonegaru începe, pentru edificarea completă a justiției să-și povestească viața din momentul în care Stravolca i-a pășit pragul casei.

Nenorocirea a început dela niște tratative în vederea deschiderii, în tovărășie, a unui contencios. Continuarea discuțiilor a fost un pretext pentru Stravolca de a se introduce în căsnicia prietenului său : s'a invitat la masă.

Aci trecând în mod exagerat peste orice formule de curtenie, a copleșit cu amabilitățile și elogiile pentru gazdă, actuala d-nă Florica Zorilă.

Chiar în prima zi i-a spus de față cu soția, cu interesul vizibil de a o flata :

— Dacă aș avea o soție ca a ta, i-aș pune la picioare toată averea mea !

In celelalte zile lucrurile au mers mai departe, pentru ca în scurt timp fosta d-nă Tonegaru să ajungă să-și mintă soțul, în mod odios.

Pretextând, în Mai anul trecut că pleacă undeva să se odihnască, la Arcul de triumf, și-a mutat bagajele în mașina în care o aștepta Stravolca. Cu acesta a făcut apoi o lungă escapadă prin țară și străinătate.

La Bușteni i-a văzut generalul Dabija împreună, iar la întoarcere, pentru ca bărbatul să nu știe nimic, în piața Filantropia, Stravolca a transbordat-o pe d-na Tonegaru. din automobilul său într'o mașină de piață.

Lucrurile s'au aflat însă și avocatul a făcut cziace oricine în locul lui ar fi făcut : a intentat divorț.

Dar de aci începe un nou calvar. Stravolca își îndeamnă metresa să ccară fostului ei bărbat pensie alimentară și-i susține acțiunea. Concomitent cu aceasta era terorizat încontinuu de cel care-i distrusese căminul.

„Cu toate acestea nu m'am gândit niciodată să rezolv toată această penibilă situație în mod brutal.

M'am pus dimpotrivă în apărare Mi-am luat autorizația pentru port de armă și, pentru că mă așteptam să fiu atacat de Stravolca, aveam revolverul gata pentru cazul unei legitime apărări".

O ZI CA ORICARE ALTA

„Marți după amiază aveam la secția notariat a trib. Ilfov de rezolvat o chestiune de afaceri.

De dimineață am fost la „Vitejii neamului" unde ne-am văzut cu deputatul Moldoveanu și cu avocații Dobrogeanu și Zamfirescu".

Aproape de ora 1 a plecat spre tribunal cu tramvaiul 15 împreună cu avocatul Dobrogeanu. S'au despărțit la stația Regală și Tonegaru a luat-o spre calea Victoriei unde întâlnindu-se cu maiorul Caragea au luat o înghețată.

De aci a plecat direct spre tribunal pentrucă vroia să termine repede treburile și să plece acasă unde îl aștepta soția cu bagajele pregătite pentru escursia la Snagov.

„Pe Stravolca l-am întâlnit întâmplător în colț la „Clădirea Românească".

I-am cerut să fie cavaler și să lase în suspensie chestia cu pensia alimentară. Nu puteam suferi să-i plătesc metresa. Mi-a răspuns violent și m'a strâns de braț răsucindu-mi-l.

Am scos revolverul și l-am lovit cu tocul în cap, dar am observat că, încercând să se retragă, vrea să bage mâna în buzunarul dela spate al pantalonilor. Am tras primul foc, crezând că vrea să scoată revolverul, dela un stricat ca el mă puteam aștepta la orice.

Arată apoi că sub aceiaș impresie și teamă a tras și următoarele două focuri și susține că n'a premeditat crima. Povestește apoi trecutul său vitejesc de marinar și viața plină de stricăciune a lui Stravolca, despre unele afaceri murdare, despre agresiunea încercată de acesta asupra lui în localul judecătoriei ocolului 8.

Aduce argumente contra aplicării articolelor de lege pe baza cărora s'a cerut confirmarea.

CONFIRMAREA

Ia cuvântul apoi d. procuror Constantinescu Prosper, care cere confirmarea. La fel, avocații Paul Iliescu, Ioachim și Ispirescu, cari cer grăbirea instrucției.

De pe loc tribunalul a pronunțat confirmarea.

La fel de calm și senin cum venise, Tonegaru a părăsit sala de judecată și s'a îndreptat spre cabinetul 7, de unde a fost îndrumat apoi spre Văcărești.

Azi după amiază instrucția continuă.

Noui cuceriri național-creștine

In județul Roman s'au efectuat alegeri comunale complimentare în 14 comune.

Național-creștinii au repurtat un formidabil succes, obținând 33 MANDATE, față de 26 ale guvernului și 10 ale național-țărăniștilor.

Opinia publică poloneză cere trimiterea la închisoare a arhiepiscopului Cracoviei

Varșovia, 25 (Rador). — **Atitudinea arhiepiscopului Sapieha al Cracoviei în litigiul cu șeful statului a provocat o vie reacțiune din partea opiniei publice polone.**

Numeroase organizații de foști luptători și asociația cercetașilor, precum și alte societăți culturale și patriotice au publicat o proclamație în care vestejesc purtarea arhiepiscopului Sapieha, îl osândesc în cuvinte aspre și anunță convocarea unor mari întruniri publice pentru a protesta împotriva ofensei adusă președintelui republicii și sentimentelor întregei națiuni.

D. Sieroszewski, președintele Academiei de literatură, a trimis o scrisoare deschisă presei, în care declară:

Fapta arbitrară și fără precedent a arhiepiscopului Cracoviei trebuie să fie pedepsită. Să ia bine seama oricine îndrăznește să atingă majestatea republicii și valorile sacre ale națiunii. Sicriul mareșalului Pilsudski trebuie protejat printr'o gardă de soldați, iar arhiepiscopul care a îndrăznit să nu țină seama de voința șefului statului trebuie pus la închisoare.

Ceferiștii invitați la revoluție

(Urmare din pag. I-a)

ția generală a muncii. Situația nefericită a muncitorilor din Rusia se cunoaște însă. Ceferiștii noștri, în majoritatea lor, sunt refractari bolșevismului. Totuș, dinamismul grupurilor comuniste ar putea să-i împingă 'spre aventură. Revendicările lor nu se pot realiza decât pe plan național. Rusia trăește încă și astăzi sclavajul muncitoresc. In schimb, în Italia și Germania, muncitorimea se bucură de o viață omenească și onorabilă. Muncitorimea să fie atentă la conspirația lichelelor plătite de cine știe, pentru a o rupe din ansamblul statului național, ca s'o prezinte cadou Moscovei roșii.

Soarta muncitorimii este strâns legată de destinul națiunii.

I. P. Prundeni

MAME ROMANCE!

Nu vă lăsați indusi în eroare de firma zugrăvită românește a jidanului. Interesați-vă, ori când cumpărați un lucru : e Român, negustorul ? Sau și-a schimbat numai numele ca să înșele pe goimi !

In Rusia Sovietică

Arestările sporesc într'un ritm înspăimântător

— Din ordinul lui Stalin plutonul de execuție lucrează fără răgaz —

Varșovia, 25 (Radio Orient). — **Situația din provinciile dela frontierele Uniunii Sovietice e plină de necunoscut. Arestările sporesc într'un ritm înspăimântător; persecuțiile se fac din ce în ce mai simțite și ating și pe aceia care — până mai eri — erau socotiți dintre „cei mai credincioși".**

La Kremlin, nimeni nu mai are somn liniștit. Stalin, Vorošilov și Ezov veghează în permanență și trimit ordine severe pentru accelerarea așa zisei „normalități", pe care emisarii dela Moscova voesc s'o stabilească în toate provinciile și sectoarele de viață sovietică.

Mareșalul Vorošilov a dat ordine cu privire la epurarea corpului ofițerilor aviatori, în rândul cărora s'ar afla numeroși trădători, agenți de-ai lui Trotzki. Organul aviației, „Lastrazy" susține nevoia unei „epurații" prompte printre ofițerii aviatori, mulți dintre ei „mici Tuhacevsky". Vorošilov a dat dispoziții să se institue imediat un tribunal special, însărcinat cu reexaminarea cadrelor ofițerilor aviatori. Tribunalul va condamna imediat pe toți cei dovediți că ar fi avut legături cu generalii masacrați.

Știrile care vin cu privire la împușcarea în massă a ofițerilor din Siberia, la Rostov, Vladivoskok, Minsk, și din Rusia-Albă, fac o puternică impresie și nu sunt desigur destinate să ridice moralul armatei roșii.

Dela frontiera ruso-japoneză sosesc vești cu privire la incidentele, pe care Moscova încearcă să le atribue politicei provocatoare a Japoniei, deși e fapt stabilit, că ofițerii sovietici fac încercări disperate să scape de denunțări și execuții, trecând granița.

Guverne întregi sunt răsturnate și aduse la închisoare. Așa s'a întâmplat cu guvernul Republicei autonome Crimeia. Comisarul poporului pentru asistența socială, Ziumilov, și ajutorul său, Mainov, au fost arestați împreună cu un grup de funcționari superiori, pentrucă ar fi finanțat activitatea trotzkiștilor. Un tribunal special, care funcționează în permanență la Symferopol, va judeca pe vinovați.

Litvinov și Kaganovici pe cale de a demisiona?

Ziarul „RUSSKOJE SLOVO" afirmă că ar fi iminentă știrea despre demisia lui Litvinov. Vestea nu pare neîntemeiată, dacă ne gândim că toți colaboratorii imediați ai Comisarului dela Externe, au fost arestați, și între aceștia vice-comisarul Krestinski, trei directori ai Comisariatului și numeroși ex-ambasadori. Evident, că în acest caz, situația lui Litvinov e din ce în ce mai nesigură.

Același ziar afirmă, că steaua lui Kaganovici este pe cale să apună. Intrarea în disgrație a acestui comisar e pusă în legătură cu apropiata căsătorie a lui Stalin cu Irena Sebiova. Se află, într'adevăr, că după moartea soției dictatorului, Ablujeva, actualul comisar dela Comunicații reușise să facă să fie acceptată ca secretară particulară a lui Stalin pe propria și frumoasa sa fiică. Tânăra stenografă era socotită ca soția „țarului roșu" și cariera lui Kaganovici asigurată. Se știe însă astăzi, că Roza Kaganovici și-a părăsit postul. Situația tatălui ei nu este — așa dar — deloc fericită.

Stalin vrea să lichideze cu toți evreii ruși

Varșovia, 25 (Radio-Oriente). — **Se pare că Stalin, după înfrângerea Kominternului din Spania, vrea să lichideze cât mai curând cu vechii ideologi ai revoluției și cu toți jidanii ruși, pentru ca să inaugureze în țară o nouă politică supranaționalistă cu ajutorul noilor generații.**

Stalin ar voi de asemenea să pună capăt politicii antireligioase și ar fi început tratative pentru aducerea în Rusia a unui mare număr de preoți ortodocși.

Rolul cooperației în viticultură

D. M. Negură, ministrul cooperației, a ținut aseară următoarea conferință, la Radio:

In al doilea an de organizare a „Săptămânii Vinului" socotesc necesar, să redau în scurte cuvinte, ce s'a putut realiza, să insist apoi asupra problemului de excepțională importanță pentru viitor:

Cum am putea mai sigur și mai neîntârziat să asigurăm minimum de liniște și rentabilitate podgorenilor noștri, printr'o susținută acțiune de valorificare.

In ultimul an preocuparea noastră constantă a fost reorganizarea și începutul de înzestrare a instituțiunilor, cari prin activitatea lor științifică aplicată pot aduce prețioasă contribuție în vederea ameliorării plantațiunilor și produselor, condițiune indispensabilă pentru a încerca și izbuti o serioasă valorificare înăuntru și în afară.

Institutul de Cercetări Agronomice, prin Secția Viticolă, creiată și înzestrată cu aparate și personal technic, prin stațiunile de cercetări locale, cari vor fi sporite, pentru a constitui în fiecare podgorie instituțiuni de temeinică îndrumare, așa precum cu atât succes în ramura culturii cerealelor, a oferit producătorilor metode noui de cultură și posibilități de sporire impresionantă a venitului pe hectar.

Pentru a ne asigura din timp personalul technic specializat, ministerul cooperației a luat măsura de a trimite pentru studii aprofundate o echipă de ingineri și chimiști distinși, cari vor da specială atențiune artei de vinificare, posibilităților de industrializare, sistemelor și măsurilor de desfacere, utilizate cu folos vădit în țări cari au înregistrat crize viticole cel puțin de egală gravitate ca noi.

Concomitent, nu numai datorită credinței îndărătnice ce mă subjugă, că prin cooperație în orice ramură de activitate se evită irosirea zadarnică de energii, și pierderea sistematică din beneficiile juste, dar și convingerii robuste ce împărtășesc, că este singura formă superioară de colaborare, singura putință de biruință, am pornit la înjghebarea asociațiunilor cooperatiste solidare și capabile în aproape toate podgoriile noastre.

Noi și puternice cooperative au luat ființă; deocamdată rolul lor se va reduce la pregătirea, păstrarea condiționarea vinurilor, la acordare de credite avans, la desfacere în comision a produselor colectate.

Nici vinificare rațională, nici păstrare perfectă, nici credite eftine nu sunt cu putință în afară de cooperație și fără investițiunile indispensabile: pivnițe, inventar, laboratorii, personal technic pregătit, fără conducători locali devotați și gata de sacrificiu.

Am început cu curaj și încredere această operă de înzestrare, am achiziționat sau am pus în lucrare pivnițe model, crame, laboratorii, se vor începe plantări în stațiunile de cercetare până azi dobândite.

Am înlesnit și vom înlesni procurarea fondurilor de rulment, echipe și material de ambalat strugurii; prin creditul agricol ce ia ființă podgorenii vor putea obține individual credite reduse, strict necesare exploatării numai; credite însemnate și garantate se pot obține însă numai de asociațiunile cooperative puternice și conduse în chip ideal.

Prețuindeni, iar la noi mai mult ca oriunde activitatea producătorului în genere, celui mic și mijlociu în special, trebuie limitată până la epoca culesului.

Câți podgoreni își pot permite luxul construirii pivnițelor după toate cerințele, primeniri inventarului, angajării personalului ?

Dacă vizitați orice podgorie constatați graba la vânzare și supra licitația prețurilor de ocară, tocmai din lipsa acestor investițiuni strict trebuitoare, — a imposibilității realizării creditului, fiindcă nici creditorul nu riscă să primească în gaj vin, iar la scadență să vândă oțet.

Salvarea stă numai în cooperație, care are și primește bucuros rolul

D. M. NEGURA

de reorganizare a producătorilor și de desfacere a produselor prin unitățile ce au sedii în regiunile lipsite de vii.

Cooperația însă nu este o formulă lipsită de conținut; nu orice întovărășire în orice condițiuni ar fi, merită titlul și poate atinge țelurile.

Numai întovărășirea celor buni, celor ce cred cu adevărat, cari nu cunosc ce-i ezitarea în fața greutăților, nici tentațiunea în fața ispitei, cei capabili să vibreze la suferința altuia, să nu-i precupețească obolul, pot și trebue să fie conducătorii unor asemeni înjghebări.

Prea ne-am deprins să stăm departe de orice fericită inițiativă, îngăduim ca cei din urmă să se așeze în fruntea creațiunilor de interes public, iar când lucrurile nu merg cum ar trebui, la critică pornim pe întrecute.

Este necesar, să se schimbe mentalitatea multora, — cari consideră degradare, să se facă slujitor altora, cari evită plictiseala adversităților firești, a munci fără altă răsplătire decât morală, a jertfelor fără imediată satisfacțiune.

Indemnul meu, care urmăresc cu patimă și încredere începuturile de rânduială nouă, se adresează tocmai celor ce prin viața lor sunt în afară de suspiciune, prin însușirile lor, sortiți la roluri de răspundere, prin devotament înăscut, capabili de nobila jertfă a risipirii de energie, pentru a alina necazuri mari și multe.

Sutele de mii de oameni pe care soarta i-a aruncat pradă neliniștii, cari pun chinuitoarea întrebare ce le poate aduce ziua de mâine, așteaptă salvatorii, cari în aproape toate regiunile se găsesc printre ei.

Statul nu poate ajuta pe fiecare, ci pe toți laolaltă, nu poate ajuta pe nimeni fără voia lui, nu poate porni la luptă cu oastea fără căpeteniile lor.

Cei mai capabili, mai cu prestigiu, mai cu iubire de țară din fiecare regiune viticolă, sprijiniți cu fapta sau cu povața asociațiunile cooperatiste locale.

Considerați aceste instituțiuni ultima cetate din care mai puteți continua lupta și aștepta succesul.

Este singura armă împotriva speculatorilor, n'o aruncați ; infinite sunt posibilitățile de orice fel a organizațiunilor cooperatiste, cari au cucerit jos ca și sus încrederea, prin gospodărire prioepută și onestă.

Dacă veți da producătorului tot ce i se cuvine, iar consumatorului ce v'ați angajat, fiți de mai înainte siguri, că nu veți avea produs necercetat și foloase pe care nu le-ați așteptat.

Intăriți-vă poziținea drepturilor voastre prin unire și bună înțelegere, uitați luptele de fiecare zi pricinuite din orice cauze, găsiți puntea de apropiere măcar pe chestiunile cari privesc nevoile și necazurile comune de breaslă.

Dacă în fruntea unei unități cooperative oamenii vrednici cuceresc dragostea concetățenilor, nu-i doboriți din invidie, întreceți-i prin și mai mari servicii aduse colectivității.

Dacă valorificarea oricărui produs este în genere act de comerț, când el este împlinit de către fiecare pentru toți, este necesar să aibă la bază maximum de scrupul, și de înălțare sufletească.

Educațiunea în spirit de solidaritate între asociați, persoane fizice sau unități de aceiași structură este cerință primară și condițiune esențială a puternicei lor îndrumări și rezistențe.

Dumnezeu ne-a dăruit belșug de recoltă, vrednici să fim să n'o irosim, prin greșelile sau păcatele noastre.

Să pregătim prin noi ceasul mântuirii, așa precum l'a proorocit Isaia: „Juratu-s'a Domnul pe dreapta lui și brațul lui cel tare; Nu voi mai da de aici înainte grâul tău hrană vrăjmașilor tăi, și mustul tău, rodul muncii tale, nu-l vor bea".

Cooperaţia, în mâinile fraudatorilor

Cecopava a avansat 47 milioane cooperativei Timiş-Torontal

Este cineva la centrala cooperativelor de producţie, aprovizionare şi valorificare agricolă (Cecopava), care nu ţine seamă de loc de curiozitatea opiniei publice....

Acest cineva nu vrea în ruptul capului să răspundă acuzaţiilor ce s'au adus instituţiei în fruntea căreia se găseşte.

In ce ne priveşte am cerut de atâtea ori părintelui Dron să rostească măcar o şoaptă cu privire la amestecul jidanilor în trebile „Cecopavei". Şi, mărturisim cu toată sinceritatea că dacă pr. Dron ar fi putut să facă dovada că sunt zile când nu vede picior de Iudă prin biroul d-sale, apoi atunci noi am fi fost primii cari, chemaţi sau nechemaţi, i-am fi dat tot sprijinul pentru a spulbera acuzaţii de tot felul ce pândesc pretutindeni prestigiul „Cecopavei".

Dar pr. Dron a tăcut totdeauna. Şi nu numai atât: preşedintele „Cecopavei" a băgat pumnul în gură tuturor subalternilor săi.

Iată, prin urmare, pentruce nimic nu se mai vorbeşte despre fraudele dela cooperativa Timiş-Torontal, fraude cari aduc în scenă personagii ce vor face senzaţie în faţa opiniei publice şi nu, ca până acum, numai în faţa „orbilor" dela „Cecopava" !

AVANSURI DE 47 MILIOANE

Totuşi, în ciuda conducătorilor „Cecopavei", au circulat pe piaţă fel de fel de versiuni, toate pline de senzaţional şi purtătoare de mult adevăr.

Astfel a circulat în ultimele zile svonul că dat fiind că „Cecopava" a acordat avansuri prea mari şi în mare parte nejustificate federalei Timiş-Torontal, anunţarea acestor avansuri nu se va produce nici când. Opinia publică însă a aşteptat. O sfătuim chiar noi să mai aştepte puţin, fiindcă până în cele din urmă se va găsi cineva — ah ! de-ar fi acel cineva şi de data aceasta tot preşedintele „Cecopavei" ! — care să spună cu cât iese păgubită cooperativa părintelui Dron din b-dul Take Ionescu, în urma fraudelor săvârşite de fraţii cooperatori din Timişoara.

In speranţa însă, că, numai publicând toate informaţiile ce ne parvin, indiferent din ce sursă, vom forţa pe conducătorii „Cecopavei" să ne vorbească despre fraudele în chestiune, anunţăm că în anumite cercuri se discută condiţiile în cari s'au avansat cooperativei Timiş-Torontal 47 milioane lei.

Tot în legătură cu avansurile primite de această cooperativă, am arătat într'un număr trecut al ziarului nostru că domnişorul Ruset, şeful de cabinet dela ministerul cooperaţiei, este bănuit că a servit de intermediar. In ce calitate însă, — nu ştim.

Rămâne, deci, să aşteptăm cuvântul „Cecopavei". Iar dacă această instituţie refuză să şi-l spună, fraudele dela cooperativa Timiş-Torontal nu vor rămâne înăbuşite în mister.

Parchetul nu are şi el cuvânt?...

v. d.

De ce este scumpete?

Publicul este vinovat că nu cercetează pieţele

Dela d. Berceanu citire

Comisia — aşa zisă — interministerială pentru ieftinirea articolelor de primă necesitate constatând, că nu a ajuns la nici un rezultat practic pentru combaterea scumpetei şi a speculei, a început să-şi justifice existenţa prin comunicate, în care acum apare ca vinovat publicul şi, după părerea d-lui Berceanu, din cauza că publicul consumator nu se înghesuie în piaţă şi deci cererea este mică, preţurile rămân mereu ridicate. Contrar tuturor regulelor, aşa dar, comisia dela ministerul industriei şi comerţului a dat ieri acest comunicat absurd :

„D. Mihail Berceanu, subsecretar de stat al industriei şi comerţului, a făcut astăzi dimineaţă o cercetare a principalelor pieţe de desfacere din Capitală, fiind însoţit de d. C. Hârjescu, director şi, I. Valter, inspector.

S'a constatat că pieţele sunt aprovizionate din abundenţă cu carne, zarzavaturi, peşte, păsări, fructe, etc.

Preţurile de vânzare sunt cele corespunzătoare plusului acordat peste preţul de engros.

S'a constatat că pieţele nu sunt destul de cercetate de publicul consumator.

De aceea ar fi de dorit ca, pentru o bună şi economicoasă aprovizionare, publicul să-şi facă aprovizionările zilnice din pieţele cele mai apropiate de locuinţele lor, unde vor găsi toate alimentele enumărate mai sus, în bune condiţiuni şi având preţurile afişate".

Cu alte cuvinte, după ce comisia a dat o lecţie cetăţenilor Capitalei, se consideră definitiv descărcată de orice grije şi răspundere, rămânându-i numai să se mai ocupe de specula din staţiunile balneare şi climaterice. Dovada concluziilor, ce reies din comunicatul de mai sus, este întărită de faptul, că în şedinţa de eri după amiază s'a ocupat de această problemă, în principiu numai, dând apoi un al doilea comunicat, care glăsueşte astfel:

„Comisia interministerială pentru ieftinirea articolelor de primă necesitate s'a întrunit ieri după amiază, sub preşedinţia d-lui M. Berceanu, subsecretar de stat la ministerul industriei şi comerţului.

Comisia a stabilit ca pentru staţiunile climaterice şi balneare să se repete măsurile luate pentru aprovizionarea Capitalei. In acest scop direcţiunea c. f. r. a fost invitată să scadă tarifele de transport de la Bucureşti spre aceste staţiuni, până la 1 Octombrie 1937 şi, în special pentru coletele agricole.

Deasemeni se vor stabili şi preţurile la restaurante pe cele 3 clase şi felurile de mâncare cu preţ redus.

Pentru a se face un control mai eficace asupra preţurilor în staţiunile climaterice şi balneare se vor da delegaţii de control reprezentanţilor autorizaţi ai Oficiului naţional de turism.

S'a luat măsura ca la magazinele, care vând alte articole decât acelea ale scopului principal, cum sunt băcăniile, care vând zarzavaturi, fructe, carne, etc., să fie obligate a avea în fiecare zi afişat mercurialul cu preţurile de engros şi preţurile de detaliu la fiecare articol în parte".

Aţi înţeles, cum au fost rezolvate problemele de mai sus. D. Berceanu repetă povestea cu ieftenirea peştelui, de când era subsecretar de stat la ministerul industriei şi comerţului şi în noua calitate de preşedinte al comisiei interministeriale pentru ieftenirea articolelor de primă necesitate, ce o are la ministerul industriei şi comerţului. Apoi măsurile pentru combaterea scumpetei şi a speculei, aplicate fără nici un rezultate în Capitală, le repetă şi pentru staţiunile balneare şi climaterice.

Orice comentariu în plus este inutil.

P. T.

O rentă de 2 miliarde pentru noui reţele de cale ferată

La ministerul finanţelor s'a întocmit un decret-lege, prin care se deschide un credit extraordinar pentru emiterea unei rente perpetuie şi retransmisibile de 2 miliarde lei, cu 4½%, a cărei dobândă anuală va fi folosită pentru construcţii de linii ferate, necesare nevoilor generale de comunicaţie şi care întrec nevoile comerciale ale regiei autonome c.f.r.

Decretul va apare zilele acestea în Monitorul oficial.

Donaţiunile făcute pentru biserica din comuna Principele Mihai, Dâmboviţa

La apelul lansat prin ziarul nostru, pentru construcţia bisericii din comuna Principele Mihai, s'a subscris până acum suma de lei 183.226.

Reînoindu-se apelul, au mai bine voit să subscrie : d-nii : Rădulescu, restauratorul gării Basarabeasca, lei 500; Alexandru Ştefănescu, C. A. M., Giurgiu 100; colonel I. Neagu Bucureşti, 100; Traian Popescu, şeful Circ. C. A. M. 100; Sylla Apostolescu, contabil C. A. M. 50; colecta d-lui Istrăteanu, şeful depoului C. F. R. dela personal, 780; colecta d-lui I. Negoescu dir. şcolii primare, dela elevi, (235); şi colecta d-lui Horia Ionescu, primarul comunei, dela următorii negustori: Mitică Constantinescu, frizer 50; Hantz Raztman, agricultor 100; Petre Bogdanovici, brutar 100; Soare N. Grigore, 20; Rădulescu, comerciant 100; Aurică Dumitrescu măcelar, 100; Gheorghe Popescu comerciant 200; Sterie Dumitrescu, 20; Titu Călinescu 50; Fraţii Serafin Iscu, măcelari 100; Dumitru Dan 20; Jean Ursescu, 100; Rufat Geamail 50; Familia E. Sorovacu, 100; Niculae Dragomirescu 100; Gheorghe Brad 20; Niculae Broşteanu, restauratorul gării Titu, 100; Gheorghiţă Ionescu 40; Constantin Linţoiu 50; Mielu Lupai 10; Radu Dumitra 10; Ioan Roşianu farmacist 200; Goga Ionescu industriaş 250; Constantin Ionescu pensionar 100; Iordan N. Ionescu comerciant 50; toţi din gara Titu, total subscris 187,131.

Comitetul mulţumeşte călduros bunilor creştini cari înţelegând nevoia ridicării unui sfânt locaş de închinăciune în această comună, au contribuit prin donaţii la strângerea acestei sume şi cari vor fi trecuţi ca ctitori ai sfântului locaş şi pomeniţi în sfintele slujbe.

Comitetul reînoeşte apelul către bunii creştini şi români din întreaga ţară, pentru a contribui cu sume, trimitându-le pe adresa d-lui Dumitru Mihăilescu, casierul comitetului de construcţie, com. Principele Mihai, gara Titu (Dâmboviţa).

Cum sunt trataţi meseriaşii angajaţi la S. T. B.

Obligaţi să facă pe hamalii, sunt în permanenţă ameninţaţi cu concedierea. In atenţiunea d-lui prof. Nistor, ministrul muncii

Am arătat într'un reportaj trecut condiţiunile grele în care sunt menţinuţi o parte din meseriaşii angajaţi la S. T. B., cari, deşi retribuiţi ca lucrători necalificaţi, prestează lucrări de specialitate şi am promis că vom reveni.

Vom dovedi astăzi, înfăţişând câteva cazuri recente, modul în care sunt trataţi lucrătorii şi meseriaşii de personalul administrativ al societăţii.

De curând, un harnic lucrător manual fiind bolnav de stomac suportă o intervenţie chirurgicală. La 15 zile după operaţie se prezintă la serviciu, unde este pus, timp de opt ore noaptea, să care o roabă cu nisip, care trebuia dusă pe o porţiune de 60—70 metri din curtea depoului, pe un pavaj de piatră de râu, care îi sdruncina şi măduva din oase.

Roaba trebuia s'o încarce din din curte de 10—11 ori cu câte 60—70 kgr. nisip pentru a putea încărca numărul de vagoane fixat. Bietul om, cu rana încă deschisă, dându-şi seama că nu va putea suporta această corvoadă fără grele urmări pentru sănătatea lui, s'a dus la şeful depoului rugându-l să-i dea altă însărcinare, mai potrivită cu starea lui de sănătate.

Şeful depoului în loc să-i asculte păsul i-a răspuns că : *„cine nu poate munci să stea acasă"!*

Aceiaşi seară, bietul om îşi reia căratul nisipului cu roaba. Dar nu poate suporta corvoada, căci a treia zi cade istovit în atelierul depoului. Transportat acas, peste o zi moare.

Un caz similar se produce la puţină vreme după aceia, fără ca cineva din personalul de conducere al societăţii să se sesizeze şi să ia vreo măsură.

UMILIŢI IN TOATE CHIPURILE

Iarna trecută, când viscolul era mai mare, meseriaşii angajaţi ca manuali, erau trimişi să dea sare pe traseu.

Fiind îmbrăcaţi şi pregătiţi pentru efectuarea lucrului în depou, nenorociţii de ei contractau de multe ori câte o pneumonie care îi obliga să zacă mai multe luni la pat.

In genere, meseriaşul este umilit în toate chipurile.

In afară că îi sunt nesocotite drepturile lui băneşti, este umilit şi în demnitatea lui profesională, pentrucă, în afară de lucrările de specialitate, este pus să facă hamalâc şi lucrări cari nu au nimic comun cu meseria pe care a deprins-o din copilărie.

Dacă se opune să facă corvoadă, având de lucru la vagoane, primeşte avertisment de destituire şi pe deasupra i se opreşte din salariu.

MUNCA DE NOAPTE

Se pare că personalul de conducere nu-l interesează calitatea lucrului efectuat, ci numai cantitatea, paguba provocată de calitate acoperindu-se din diferitele amenzi aplicate meseriaşilor.

Pe lângă toate aceste umilinţi şi abuzuri din partea administraţiei, se adaogă şi chinul muncii de noapte, care ţi se impune ani deandul fără posibilitate de schimb.

Aceasta este soarta a 500-600 meseriaşi din serviciul traţiunii tramvaelor cari, în ciuda celor mai elementare legi de protecţie muncitorească, sunt trataţi în modul cel mai barbar în chiar inima Capitalei, unde îşi are reşedinţa chiar ministerul muncii şi asigurărilor sociale.

Care mai este prestigiul şi autoritatea ministerului muncii dacă chiar în inima ţării, în Capitală adică, se petrec astfel de grave abateri faţă de legile muncitoreşti ?

Ce face ministerul muncii, ce fac d-nii dela inspectoratul muncii şi dela Camera de muncă?

I. M.

Aprovizionarea pensionarilor ceferişti cu lemne de foc

Direcţiunea generală c.f.r. a aprobat ca şi pensionarii ceferişti să se poată aproviziona cu lemne de foc, cu următoarele cantităţi, indiferent de starea civilă:

Pensionarii dela Casa de ajutor 5000 kgr., dela Casa de pensie sub 2000 lei lunar pensie de bază 8000 kgr.; dela Casa de pensii cu pensia de bază egală sau mai mare de 2000 lei lunar 10.000 kgr.

Pentru aprovizionarea pensionarilor din provincie, se vor acorda mandate de tranport, sporirea cotelor sau înscrierea celor neînscrişi, urmând să fie reglementată printr'o circulară pe care o va da direcţiunea serviciului comercial.

Pentru pensionarii din Bucureşti, înscrierea se va face până la 10 Iulie. Sporirea cotelor celor înscrişi la cota maximă admisă până acum, se va face din oficiu fără a mai fi nevoe de prezentarea personală a pensionarului.

Preţul de vânzare prin depozitele direcţiei economatului din Bucureşti, este acelaş ca şi la personalul activ, adică 5240 lei de 10.000 kgr. pentru lemnele tăiate şi transportate la domiciliu.

Avansările de inspectori şi administratori financiari, au fost făcute

Comisia de numiri şi înaintări a ministerului de finanţe a lucrat eri în continuare, făcând propuneri pentru ocuparea locurilor vacante din centrală şi serviciul exterior, tablourile cu cei propuşi pentru avansare, urmând să fie aprobate zilele acestea de ministrul finanţelor.

Până acum s'au întocmit tablourile pentru locurile vacante de directori şi subdirectori, cu cei avansaţi dela o clasă la alta şi dela grad la grad.

Deasemeni, s'au făcut avansările pentru locurile vacante de inspectori, administratori financiari şi controlori-şefi.

Astăzi comisia va începe propunerile pentru ocuparea locurilor vacante de şefi de serviciu din centrală.

Noile preţuri minimale pentru grâul exportat

Eri a avut loc la Uniunea Camerelor de agricultură, şedinţa Oficiului pentru valorificarea grâului, sub preşedinţia d-lui C. Sescioreanu.

Oficiul a fixat noile preţuri minimale pentru grâul exportat, după cum urmează:

160 schilingi tona de grâu fob port românesc sau franco frontieră, pentru grâul ce se va vinde în Anglia;

155 schilingi tona fob, cu plata în devize libere şi forte în restul ţărilor.

Pentru Italia devizele libere şi forte se vor depune cu anticipaţie.

Grâul va avea ca bază greutatea hectolitrică de 77 cu 3 la sută corpuri străine.

Exportul se va face fără primă.

Excursiunile la Paris ale Uniunii ziariştilor profesionişti

„Uniunea ziariştilor profesionişti din Bucureşti" organizează în lunile August-Septembrie, două excursiuni la Paris.

La aceste excursiuni pot participa numai membrii asociaţiiilor de presă şi famiille lor.

Fiecare excursiune va dura 18 zile pline, dintre care: 10 zile la Paris, (hotel Bohy Lafayette), 2 zile la Milano (hotel Touring) şi 2 zile la Lido-Veneţia (hotel Wagner).

Costul acestei excursiuni este de: *1.230 fr. fr. (7.840 lei) + 5.404 lei.*

pentru cei ce doresc să călătorească cu clasa II-a şi plus 3.552 lei, pentru cei ce vor să călătorească cu cl. III-a,

In aceste preţuri sunt cuprinse: drumul dela frontieră la frontieră, pensiune de rangul I la hotelurile arătate mai sus şi transportul bagajelor şi călătorilor dela gară la hotel şi dela hotel la gară.

Cei ce vor obţine gratuitate completă pe căile ferate franceze, care se acordă numai individual, vor plăti mai puţin, cu 1.300 lei la clasa II-a şi 922 lei la cl. III-a.

Participanţii vor prezenta un paşaport valabil ale cărui vize vor fi făcute de Uniune.

Doritorii de a participa la aceste excursiuni — prima între 15 August—2 Septembrie, iar a doua între 15 Septembrie—3 Octombrie, sunt rugaţi să trimită *cât mai neîntârziat* înscrierea împreună cu un aconto de lei 3.000, d-lui C. Arsenie, casierul Uniunii, în str. General Poetaş nr. 8, tel. 3.35/17.

Uzinele Comunale Bucureşti

Publicaţie

Se aduce la cunoştinţa generală că la 8 Iulie 1937, ora 17, se va ţine licitaţie publică cu oferte închise, în localul Unizelor Comunale Bucureşti, str. Constantin Mille No. 10 pentru aprovizionarea cu :

200 m. l. tub fontă de 200 m/m şi

240 m. l. tub fontă de 100 m/m.

Garanţiile se vor depune în plic separat, sigilat numai numerar sau recipisa Casei de Depuneri.

Ofertele se vor face în lei.

Orice informaţiuni se pot lua la Bir. Economat, în orice zi de lucru între orele 11—13, unde se poate vedea şi caetul de sarcini.

Noui informaţii despre situaţia agricolă din 4 judeţe

In cursul zilei de eri, ministerul agriculturii şi domeniilor a primit următoarele informaţii cu privire la situaţia câmpului şi semănăturilor din patru judeţe :

OLT : Semănăturile de toamnă se prezintă bine. Orzul şi ovăzul, slab.

Au căzut ploi parţiale acum două săptămâni.

TUTOVA : A plouat în nordul judeţului la 21 Iunie. (30-50 mm.)

In ziua de 23 Iunie a plouat în tot judeţul.

IAŞI : Miercuri, 23 Iunie, începând dela orele 5 d. m. a plouat în tot judeţul.

Grâul, foarte bun. Porumbul s'a prăşit şi se va îndrepta după ploaie.

Semănăturile de primăvară nu se prezintă bine. Păşunile sunt arse. Fânaţele au fost bune şi s'au cosit.

CALIACRA : Miercuri 23 Iunie a plouat mai puţin în partea de N. E. şi mai mult în partea de S. V.

Grânele de toamnă (grâul şi orzul) foarte bune.

Semănăturile de primăvară, bune. Porumbul timpuriu se prezintă binişor, cel târziu este compromis.

Diverse

MINISTERUL sănătăţii sesizat că în industria textilă tuberculoza face ravagii printre lucrători, a dat dispoziţii organelor de inspecţie să cerceteze la faţa locului şi să raporteze imediat.

*

PE ZIUA de eri s'au înregistrat următoarele cazuri de epidemii în Capitală: 127 cazuri de scarlatină, 4 de difterie, 6 de rugeolă, 1 de paralizie infantilă, 1 de cărbune şi 3 de meningită cerebro-spinală.

Transportul fructelor proaspete pentru Bucureşti

Direcţiunea generală c.f.r. a luat următoarele măsuri pentru expedierea fructelor proaspete de pe liniile Curtea de Argeş-Piteşti şi C.-Lung-Goleşti cu destinaţia Bucureşti:

Dacă fructele proaspete de pe linia Curtea de Argeş — Piteşti sunt în cantitate până la 2000 kgr., vor fi încărcate în vagonul de bagaje dela trenul 1116—2004, fără a se provoca întârzieri trenurilor în circulaţie. Pentru fructele predate în greutate de peste 2 mii kgr., staţia Curtea de Argeş va forma un vagon colectiv suplimentar în care se vor încărca fructele de pe parcursul până la Piteşti.

Dacă fructele predate în staţiile de pe linia Câmplung-Goleşti, sunt în cantitate până la 2000 kgr., vor fi încărcate în vagonul de bagaje dela trenul 1094-2004, iar când trec de această cantitate se va forma un vagon colectiv ca şi pentru linia Curtea de Argeş-Piteşti.

Luna Bucureştilor şi sporturile

In afară de expoziţia propriu zisă şi de oraşul piticilor, care formează unul dintre punctele cele mai atractive, în acest an, s'au organizat în cadrul „Lunii Bucureştilor" şi pentru a-i da cât mai multă strălucire, mai multe concursuri, toate având de scop, în primul rând, promovarea sporturilor şi mai cu seamă a acelor sporturi şi manifestări cari, la noi, nu s'au produs până acum.

Astfel, Duminică 27 Iunie, va avea loc, în cadrul „Lunii Bucureştilor" un mare concurs nautic, organizat de Federaţia română de sporturi nautice. La acest concurs s'au înscris foarte multe cluburi din întreaga ţară. Vor avea loc concursuri între caicuri, skiffuri pentru domni şi doamne, bărci militare, lotci, yole, olimpice, caicuri cu vele. Se vor da cupe şi diferite alte premii. Organizatorii „Lunii" urmăresc astfel, prin aceste manifestări, să încurajeze aceste frumoase sporturi care, la noi, sunt embrionare, dar au un viitor strălucit, mai ales în urma marilor realizări ale asanării lacurilor din jurul Capitalei.

Apoi, la 29 Iunie vor avea loc, tot în cadrul Lunii Bucureştilor, mari concursuri pentru copii mici: se vor acorda premii copiilor cari vor fi supuşi la diferite probe de inteligenţă, dovedind anumite înclinaţii intelectuale sau sportive. Inscrierile şi amănunte asupra acestor concursuri se vor da la timp.

Vor urma apoi alte concursuri sportive, toate urmărind acelaş scop : promovarea sportului românesc şi mai ales a acelor sporturi care la noi sunt abia la început.

*

Vizitatorii „Lunii", mai ales cei din provincie, au prilejul să cunoască în cadrul acestei expoziţii anuale, cele mai noui manifestări sportive şi culturale, pe care organizatorii Lunii Bucureştilor caută să le pună în acord cu cele mai noui realizări ale occidentului.

COMUNICAT

Lămuriri asupra participării meseriaşilor patroni la expoziţia internaţională din Paris

Meseriaşii patroni francezi grupaţi în Camerele de meserii (artisanate) dornici de a cunoaşte şi lega relaţiuni cu meseriaşii patroni din celelelate ţări; au invitat cu ocazia expoziţiei internaţionale din Paris pe toţi meseriaşii patroni din toată lumea să participe cu produsele meseriei lor la expoziţia internaţională.

In marele pavilion al artisanatului francez vor expune meseriaşii patroni ai Statelor Unite, Cehoslovacia, Bulgaria, Turcia, etc.

Pentru închegarea unor relaţiuni temeinice menite să îndrumeze şi s ăorganizeze meseriaşii pe drumul naţionalismului constructiv, artisanatul francez a invitat şi pe meseriaşii patroni români grupaţi în Camerele de muncă.

Uniunea Camerelor de muncă studiind această posibilitate oferită de meseriaşii francezi de a închega o înţelegere între toţi meseriaşii patroni, fiind invitaţi şi de comisariatul general al Pavilionului român dela expoziţia internaţională din Paris, prin d. Ilie P. Calciu, preşedintele Uniunei Camerelor de muncă, a perfectat înţelegerea la Paris cu d. R. Tailledet, preşedintele artisanatului francez.

Ţinem să lămurim că această manifestaţiune se va face în afară de organizarea oficială a pavilioanelor statelor respective în cadrul expoziţiei generale, fiind numai o reuniune a tuturor meseriaşilor din toate ţările.

Cu acesată ocaziune se va ţine şi un congres general al artisanilor din lumea întreagă, care va avea loc la Paris, în ziua de 25 Iunie 1937, când au fost invitaţi să participe meseriaşii patroni români prin Uniunea Camerelor de muncă, făcându-li-se onoarea să li se ofere vice-preşedinţia congresului prin d. Al. Ardeleanu, membrul Uniunei Camerelor de muncă.

Acesta este cadrul strict al realităţilor; iar manifestaţia Uniunei se încadrează perfect şi în legea de organizare a Uniunei Camerelor d muncă — instituţie autonomă.

Prin această participare se tinde la ridicarea prestigiului meseriaşilor patroni români la acelaş nivel ca al americanilor, cehoslovacilor, jugoslavilor, germanilor, francezilor, englezilor, etc., — cari deşi au pavilioane oficiale ale statelor lor în cadrul expoziţiei generale internaţionale, au primit totuşi şi invitaţia artisanilor francezi pentru ca să arate lumii întregi comunitatea de interese şi dorinţa că toţi meseriaşii patroni din lumea întreagă sunt dornici de o înţelegere pentru apărarea păcei, a economiei politice şi sociale a fiecărui stat în parte, ei fiind factorii de primă ordine în organizaţia economică a fiecărui stat.

Preşedintele Uniunei Camerelor de muncă

(ss.) ILIE P. CALCIU

Piatra Neamț,
orașul tuturor posibilităților

Dentiștii clandestini își fac de cap. Statul păgubit și lumea înșelată

PIATRA-NEAMȚ, 24. — *Prin coloanele acestui ziar, noi am dat alarma și am demascat tot putregaiul și toate nelegiuirile ce se petrec pe acest scump pământ apărat cu sângele părinților noștri, dar nu știm dacă am fost auziți. Ceeace se petrece la P.-Neamț sub privirile nepăsătoare ale autorităților, e mai mult decât revoltător.*

Ne propunem a demasca tot ce e putred și începem astăzi cu dentiștii clandestini, apoi vom arăta nebunia jocurilor de cărți și în cele din urmă vom deschide o rubrică specială pentru demascarea deputatului comunist NICU GURANDA, arătând toate matrapazlâcurile și hoțiile săvârșite la Neamț, prin intermediul și amestecul acestui pripășit.

DENTIȘTI CLANDESTINI

Se știe că legea sanitară prevede aspre sancțiuni contra acelora care practică dentistica în mod clandestin, fără diplomă și fără cabinet, într'un cuvânt, în mod neoficial. Toți aceștia se condamnă la 3 luni închisoare și 20.000 lei amendă, iar în caz de recidivă la 6 luni închisoare, amenda mergând până la 100.000 lei.

Dar la Piatra-Neamț nimeni nu vede, nimeni nu aude. Serviciile de control respective sunt ca și inexistente. Dăm drumul probelor să vorbească.

In bulevardul Em. Costinescu se află un cabinet dentar pe numele unei jidănci rusoaice, pripășită cu numele de DITGARTZ. In acest cabinet lucrează în mod empiric soțul ei, cu numele de Hart, un jidan de o obrăsnicie nemaipomenită.

In str. Elena Cuza, lucrează jidanul HERȘCU HERȘCOVICI, care a mai fost dat în judecată, condamnat la 20.000 lei amendă și totuși continuă — datorită unei rude „sus puse", român — să practice dentistica nestingherit de nimeni.

Tot în str. Elena Cuza, evreul HARRY FIȘER practică în acelaș mod dentistica, acuzat fiind că se află angajat la d-na dr. Ionescu, deși nu are dreptul să lucreze nici chiar la stăpân.

Noi am dat la iveală aceste lucruri, făcându-ne datoria de exponenți ai opiniei publice. Să sperăm că organele de resort ne vor imita.

Coresp.

Șovinismul ungurilor din Transilvania
Jidanii, deveniți „maghiari de rasă", sfidează pe Români

ODORHEIU, 24. — Manifestațiile ostile și fățișe la care se dedau zilnic ungurii din Transilvania contra acestei țări, în special jidani, armeni, bulgari și alte nații, ar trebui să pună odată pe gânduri, pe conducătorii noștri, sub ochii cărora ei își fac de cap.

Pe stradă, la teatru, în parcuri, în fine peste tot locul, vezi numai „unguroaice" îmbrăcate în rochii ornate cu culorile maghiare: roșu, alb și verde, zâmbind sfidător și nepăsător în fața românilor ce întâlnesc în cale.

Vitrinele negustorilor sunt adevărate expoziții de steaguri maghiare împodobite numai cu articole în culorile lor naționale: pânzeturi, batiste, bluze, etc.

Șovinismul merge atât de departe, încât și pereții școalelor și clădirilor societăților lor culturale — prea înmulțite dela un timp — sunt spoiți numai în roșu, alb și verde, iar prin grădini vezi numai bucheteie de flori roșii și albe, care împreună cu verdele frunzelor simbolizează speranța „maghiarului transilvănean" în realizarea propovăduirilor Budapestei.

Chiar dacă nu poți dispune în curtea cetățeanului de felul cum să-și asorteze florile în grădină, totuși s'ar putea impune școlilor și societăților culturale din România să nu-și afișeze șovinismul și revizionismul pe pereți. De asemenea, aceleași obligații se pot impune și comercianților care-și îndoapă buzunarele cu lei românești, iar nu cu pengö ungurești. Ce să mai spunem de acei care-și garnisesc buzunarul hainei cu batista tricolorului maghiar, lângă care aranjază cu tâlc un creion în aceleași culori!..

Ministerul instrucțiunii și cel de interne au cuvântul.

Cor.

Anchetele noastre în Năsăud

Orașul Bistrița n'are Casă de asigurări sociale
In atenția ministerului Muncii

Continuând seria anchetelor noastre în jud. Năsăud și luând contact și cu muncitorimea foarte năpăstuită din acest colț de țară, ne-a fost dat să constatăm — spre marea noastră surprindere — că orașul Bistrița, capitala județului, n'are Casă de asigurări sociale.

Cum a fost posibil acest lucru, vom vedea în cele ce urmează.

UNDE DUCE POLITICA IUDEO-DEMOCRATA

Bistrița, până la instaurarea național-țărăniștilor în fruntea trebilor statului, avea Casă de asigurări sociale, condusă de d. DRAGUTIN CIUPE, un om capabil, merituos și cu deosebită grijă pentru cei mulți și nevoiași, cari — asigurați fiind — apelau la serviciile acestei instituții.

S'a întâmplat însă ca între corifeii național-țărăniști localnici de pe atunci, instalați comod în fruntea bucatelor, să se producă o încordare de raporturi, pe chestiuni personale, meschine, care a degenerat curând în scandal.

Scandalul a luat apoi proporții și a urmat inevitabilul „spălat al rufelor" în public.

A fost un spectacol penibil și degradant.

Răfuiala din sânul deochiatei „familii" a încetat târziu, prin biruința uneia din tabere, care avea în fruntea ei pe fosta semiexcelență Victor Moldovan.

Tabăra „învinsă" n'a cedat însă ușor sau mai bine zis nu s'a lăsat ușor bătută.

A reacționat din răstimp în răstimp, căutând pe orice căi să zădărnicească orice acțiune a celeilalte.

Astfel, crezând că Victor Moldovan — „șeful" — care, e drept, nu prea este ușă de biserică — ar avea anumite interese la Casa de asigurări sociale, a intervenit la centru și i-a reușit s'o desființeze, ca pe un „măr al discordiei", sacrificându-se, în felul acesta, interesele populației, intereselor personale ale acestor siniștri granguri.

Cum o instituție atât de utilă nu se poate însă desființa așa ușor, fără să pui ceva în locul ei, au lăsat la Bistrița un simplu „oficiu", iar Casa asigurărilor a fost mutată la Dej, conducerea revenind d-lui dr. Ioan Pop.

ASIGURAȚII PROTESTEAZA

Casa asigurărilor sociale din Dej a ajuns să aibă sub „stăpânirea" ei „oficiile", doar simple simulacre, din Bistrița și Zalău, deci însuma spre satisfacere interesele a 3 județe.

Firește în calea împlinirii acestei grele datorii, Casa din Dej a întâmpinat greutăți de neînvins.

S'au născut nemulțumiri. Nemulțumirile înmulțindu-se mereu a ieșit un formidabil scandal.

Asigurații din Bistrița, au ținut o serie de întruniri de protest, după care li s'a făgăduit totul, dar cum e obiceiul, nu s'a făcut nimic.

S'a schimbat regimul politic. Au venit liberalii la putere. Din nou făgăduieli și iarăși nimic.

Veneau la Bistrița munctiori din nordul jud. Năsăud, oameni grav bolnavi, pentru a-și valorifica drepturile. Erau trimiși la Dej, unde fie din nepricepere, nepăsare și reavoință, fie din lipsa de medici suficienți sau alte cauze — după grele pătimiri și mari cheltueli trebuiau să facă calea întoarsă, nevoiți să se trateze, dacă aveau posibilitate, la medici particulari, dacă nu — cum s'a întâmplat în cele mai multe cazuri — mureau pe drumuri, blestemând Casa asigurărilor sociale.

Din această pricină, muncitorimea a cerut la Centru, prin reprezentanții ei autonomia acestei instituții, pentru a și-o putea conduce ei, ceeace — era de așteptat — nu li s'a dat.

Revolta a crescut și ea crește mereu, fără ca nimeni să se sesizeze.

UN DIRECTOR „NOU"

Campania prin presă, care s'a desfășurat cu îndreptățită violență, a dat un singur rezultat: înlăturarea directorului dela Dej, d. dr. Ioan Pop.

Se aștepta cu explicabilă nerăbdare numirea noului director, care să conducă destinele muncitorilor din 3 județe și dela care cu toții așteptau schimbarea cea mare care să-i mântue de necazuri.

Când colo, este numit un protejat al regimului, EMIL MARHA, un băețaș de vreo 25 ani, până atunci contopist neînsemnat la judecătoria din Dej.

Cum avea să „conducă" acest june și cum avea să soluționeze numeroasele doleanțe și revendicări, nimeni nu și-a bătut capul.

Evident, acest copil manevrat de toți interesații a săvârșit „greșeli" — ca să le numim așa — de neiertat.

Astfel, printre multe altele, a numit de șef al „oficiului" din Bistrița pe ungurul Anton Foeldvary, cunoscut pentru sentimentele lui antiromânești și mai ales comuniste; a ales pe sprinceană medicii, numind majoritate jidani, cari își bat, pur și simplu, joc de asigurații români dându-le aspirine atunci când, frângându-și vre-un braț sau altceva, sau suferind de diferite boli, cer asistență medicală.

Dispensarele apoi seamănă mai degrabă a grajduri: umede, întunecoase și insalubre, cele mai multe la subsol. Farmacistul-șef dela Dej este jidanul A. KRAUSZ, care — atunci când „are" — distribuie medicamente alterate, la secțiile din cele 3 județe de sub „oblăduirea" lui.

O SITUAȚIE CARE TREBUE CURMATA

Această nenorocită situație nu mai poate continua. Ea trebue neîntârziat curmată.

Ministerul Muncii are datoria să se sesizeze, luând măsurile cuvenite pentru satisfacerea următoarelor deziderate ale mulțimii muncitoare asigurate:

1) Inlăturarea directorului dela Dej, Emil Marha, ca fiind incapabil și nevrednic a ocupa un asemenea post de muncă și răspundere.

2) Reinființarea Casei asigurărilor sociale la Bistrița, jud. Năsăud având cei mai mulți asigurați din susnumitele 3 județe și dând cea mai mare cotă de venituri, muncitorii neputându-se transporta pentru valorificarea drepturilor lor la așa o mare distanță cum este Dejul.

3) Inlocuirea tuturor medicilor și farmaciștilor jidani cu elemente românești.

4) O grijă reală pentru nevoile asiguraților.

5) Creiarea de dispensare corespunzătoare și procurarea medicamentelor necesare.

G. Crăciuneanu

Sfințiri de biserici în jud. Tg. Mureș

Tg. Mureș, 24. — In ziua de 21 și 22, *P. S. S. Nicolae Colan*, episcopul eparhiei Vadului, Feleacului și Clujului, a sfințit, 2 locașuri de închinăciune: unul în comuna *Deleni*, jud. Mureș iar al doilea în com. *Petriș*, jud. Mureș. Prima așezată într'o comună curat românească, retrasă între dealuri, tipul satului românesc, iar a 2-a, într'o comună româno-maghiară, aproape complect maghiarizată de regimul de tristă amintire al monarhiei cu două capete.

Ambele, în mare parte, sunt opera preoților locali, români-ortodoxi: *Gavril Petruțiu* și *Gh. Truția*.

La sfințire au asistat toate autoritățile civile, intelectualii din jur, și sătenii comunelor apropiate.

Au vorbit: P. S. S. Episcop *Nic. Colan*, protopop *S. Maloș*, protopop *St. Russu*, senator, dr. *E. Nicoară*, inspector sanitar și preș. Astrei-Reghin, preot *Gr. Petruțiu*, preot Eftimiu, dr. *A. Baciu*, preș. Baroului avocaților Mureș și preș. F. O. R., dr. *V. Nicolescu*, preot *Truția* și col. *Balaban*.

Sfințire de monument. In ziua de 21, P. S. S. *Nic. Colan*, episcopul Clujului, a sfințit în comuna Deleni, jud. Mureș, și monumentul eroilor, ridicat de F. O. R. — Regelui, de sub președinția d-lui dr. Eugen Nicoară.

Au defilat șoimii, ținând și o reprezentație sportivă, în aer liber. Bine reușită.

Pașaportari unguri, excroci

STREHAIA, 23. — Frații Francisc și Sigismund Komyathy, pașaportari unguri, au excrocat în orășelul nostru mii de țărani și comercianți cu sute de mii de lei, fapt adus la cunoștința publicului de toate gazetele românești.

Cu toate că primul procuror de la T.-Severin, TITUS CONSTANTINESCU, este sesizat de zeci de plângeri, cari pentru alți minoritari nepaaportari ar fi avut ca afect imediata arestare a fraților Komyathy, aceștia, siguri de înalta protecție a parchetului și a anumitor politiciani, sfidează opinia publică indignată.

D. ministru de justiție are datoria să ordone o anchetă.

A fost alcătuit comitetul național al vinului

Ministerul agriculturii și domeniilor a întocmit decretul regal prin care se institue noul comitet național al vinului.

Acest comitet este compus din următoarele persoane:

I. Axinte, *viticultor, Iași;* M. Ambrosie, *viticultor, Mediaș;* St. Ardeleanu, *comerciant, București;* Lia Brătianu, *viticultoare, Cotnari-Iași;* General Ernest Balif, *administratorul Domeniilor Coroanei, București;* N. Budurăscu, *viticultor, R.-Vâlcea.* Fr. Blașcovici, *arhiereu, Episcopia româno-catolică, Timișoara;* N. Berha, *viticultor, Nicorești-Tecuci;* Charlotha Constantiniu, *viticultoare, Cotnari-Iași.*

Vladimir Cristi, *viticultor, Chișinău;* C. Dimitriu, *viticultor, Târgoviște;* Fritz Konnerth, *viticultor Sibiu;* M. Oromolo, *viticultor, București;* Ion Popa, *viticultor, Ighiu, jud. Alba;* N. N. Săveanu, *viticultor Focșani;* Corneliu Sumuleanu, *prof. Iași;* Victor Slăvescu, *viticultor, București;* I. Manolescu-Strunga, *viticultor, Roman;* I. Simionescu, *președintele Comitetului Național Cooperatist, București;* Gh. Teodorini, *viticultor, Drăgășani-Vâlcea;* Alex. Teodoreanu, *scriitor, Iași;* A. Tiroiu, *viticultor, Bolotești-Odobești, jud. Putna;* Arthur Văitoianu, *viticultor, București;* Ion Zipa, *viticultor, Iași.*

Acest consiliu funcționează onorific și pe o durată de 5 ani.

Informațiuni

❖ **COMISIUNEA de higienă industrială a ținut ședință la ministerul sănătății sub președinția d-lui dr. Oct. Pușcariu, directorul sănătății.**

Au luat parte la lucrări d-nii: dr. Proca, dr. Caragea, Ioanițiu, arhitect Negoescu, dr. Gancevici și dr. Gheorghiu.

Comisiunea a judecat și soluționat o serie de apeluri.

❖ *LA CONCURSUL de medici primari, specialitatea tuberculoză, ținut la ministerul sănătății, au reușit în ordinea clasificării următorii medici:*

Athanasiu Theodor, Vidrașcu Const., Oprișescu S., Alexiu Gh., Popovici Ion, Chipru Petru, Niculescu Milan, Vâja Gh., Epure Vintilă, Ionescu Glorie, Stinghie Valeriu, Vartic Aurel, Popescu Aurel, Brill A., Petri Aurel.

❖ MINISTERUL sănătății face cunoscut publicului să nu mai intervină la acest departament solicitând băi și camere la stațiunile balneo-climaterice ale ministerului, întrucât numărul restrâns de gratuități ce a avut s'a epuizat de mult.

Cererile de reduceri la băi se vor adresa direct administrațiilor băilor respective.

❖ ȚINAND seama de faptul că anul acesta, examenele școlare s'au prelungit până la 15 Iulie, s'a aprobat ca abonamentele școlare pe c. f. r. să poată fi emise până la 15 Iulie.

❖ SUBLOCOTENTUL de rezervă Ioniță Vasile înaintat în acest grad pe data de 1 Iulie 1917 prin I. D. Nr. 1001/918 în Reg. de Marș al Diviziei 2-a, este rugat să-și comunice domiciliul printr'o c. p. companiei 5-a sanitară-Buzău, pentru a i se putea clarifica situația militară.

❖ *A apărut nr. 157 din anul al 15-lea din „CASCA DE OȚEL" de sub direcția d-lui VIRGIL SERDARU. Cuprinde:*

„Vom avea reprezentanți în Parlament": de Virgil Serdaru; „Soarele care răsare" de gen. rez. P. Dumitrescu; „Bilanț după 20 de ani" de C. Boțan; „De zece Mai" de Vasile Olaru; „Viața Politică" de Partenie Bogdan; „Fapte — nu vorbe" de George I. Gegalin; Foștii luptători vor trebui să defileze la paradele naționale; Din viața U. N. A. L.; alegeri Comunale câștigate de listele foștilor luptători; Informațiuni diverse pentru foștii luptători, I. O. V. decorații și foștii voluntari. Un concurs original pentru foștii luptători.

❖ **SAMBATA 26 Iunie a. c., împlinindu-se zece ani dela moartea marelui VASILE PARVAN, foștii săi elevi organizează un pelerinaj la mormântul lui dela cimitirul Bellu. Vor participa și studenții dela facultatea de litere și filosofie împreună cu întreg comitetul și președintele lor.**

❖ **D. GEORGE CARARE, secretarul serviciului de presă al Regiei autonome C. F. R., publicist, a fost decorat cu Crucea „Meritul sanitar" cl. II-a.**

SAMBATA, 26 Iunie, ora 9 seara, va avea loc în grădina spitalului Colentina, tradiționalul banchet al asociației internilor și foștilor interni de spitale.

❖ **ABONAȚII noștri cărora le expiră abonamentul la 30 Iunie 1937, sunt rugați a trimite costul din vreme spre a li se putea trimite ziarul în continuare. Pe cuponul mandatului TREBUE LIPITA ETICHETA abonamentului expirat.**

Prețul abonamentului la ziarul „PORUNCA VREMII" este:

Lei 800 pentru orașe.
Lei 600 pentru sate.
Se primesc și abonamente pe 6 și 3 luni.

Casa de împrumut și de păstrare S. A.
Strada Sf. Ionică, 9
Telefon 4.82.71
Casa deschisă 8 — 12½

Țara și „Porunca Vremii"

Continuăm a publica numele bunilor români, cari au răspuns apelului nostru pentru 10.000 de abonamente și cărora le mulțumim călduros.

Sold precedent Lei: 2.911.156	
Radu Stăvaru, Loco	800
Ștefan Ianeu, Ploești	200
Const. C. Bondoc, Prahova	600
Ing. Al. Balos, Loco	800
N. P. Niculescu, Loco	400
Dr. docent D. I. Vasiliu, Loco	800
Eliza Grigoriu Miroslava, Iași	150
Costică Pătrașcu, Buzău	150
Protos Victor Ignat, stareț, Bacău	300
Constantin Gh. Chițu, Tutova	150
Preot Mihail Grecu, Mureș	300
Gligore Luca, Fălciu	75
Romulus St. Munteanu, înv. Preot, Arad	150
N. Berghiu, avocat, Fălciu	150
Iosub D. Gh., Baia	150
Radu Vlad, Dorohoi	150
Ceaușescu, Mușcel	150
Măciucaș Teodor, Huniedoara	600
Gh. Vârgolici, învățător, Tecuci	300
Ioan Grigorescu, Timiș-Torontal	200
Dumitru Gh. Roman, comerciant, Râjețu-Olt	150
Rozvan Stella, Timiș-Torontal	300
Ioan Hagiu, Dorohoi	100
Gh. Georgescu Gogu, Ilfov	300
Ștefan Dobrescu, pensionar, Prahova	400
Ion A. Prodan, Loco	200
Nicolae Șuiu, Loco	400
Th. Voiculescu, avocat Loco	500
Virgil Gâtulescu, Loco	200
Alexandrescu, Loco	400
Marioara Cerchez, Loco	200
Victoria Caragea, Loco	300
Alex. Matac, Loco	800
Dumitru Teodoru, Loco	80
U. W., Loco	2.000
Ing. Ștefănescu C., Loco	200
Soc. „C", Prahova	1.000
U. C. Sind. A., Loco	250
Căsmoiu Ioan, Loco	500
Nae Popescu, Loco	400
Tănase Stoicovici, Loco	500
Alex. Grigorescu, Loco	200
Prof. Sava Saru, Loco	400
D. Alexandrescu, Loco	200
W. și K. Loco	2.000
P. Z., Loco	1.000
Ion Zaharia, of. sup. Cl.III Năsăud	400
Petru I. Schian, Prahova	400
Dr. Mitrică Constantin, Slatina-Olt	200
Prelipceanu Elefterie, Suceava	150
Dr. M. Munteanu, Timiș-Torontal	150
Ghebea Mihai, Huniedoara	150
Nae Gh. Bănică, învățător, Ialomița	150
Total general Lei: 2.932.311	

PALATUL JUSTIȚIEI

GEO IN RECURS

Inainte de a porni în Spania pentru a trimite reprotagii de pe frontul republican, — Bilbao a căzut din cauza intimidării când a sosit acolo — Geo Bogza s'a îngrijit să introducă recursul contra deciziei Camerii de punere sub acuzare de pe lângă Curtea de Apel București prin care i s'a respins apelul făcut contra ordonanței definitive dată de Cabinetul VII Instrucție prin care fusese trimis în judecată pentru faptul prevăzut și pedepsit de art. 430 din noul cod penal. (După cum se vede a uzat de toate căile de atac posibile pentru a scăpa de trimiterea în judecată).

In anul 1934 Geo Bogza, nemulțumit că „poemele" pornografice nu sunt strânse la un loc pentru a face un volum care să reprezinte chintesența în materie de pornografie, și le-a tipărit în broșură punându-le la mezat sub titlul de „poemul invectivă". Sesizat de această îndrăzneală Parchetul Ilfov a trimis la Cabinetul II Instrucție spre a face cercetări, confiscându-se totodată toate broșurile. A fost trimis în judecată dar în anul 1935 a fost amnestiat considerându-se delict de presă. Și crezând că este scăpat de orice răspundere, anul acesta a pus din nou în vânzare broșura incriminată fapt care a dus la trimiterea lui în judecată prin ordonanța amintită. In apelul dela Camera de punere sub acuzare a încercat să susțină că există autoritate de lucru judecat argument pe care Camera i l-a respins deoarece faptul pentru care este trimis în judecată constă în aceea că a pus în vânzare pornografiile poeme. Ieri dosarul cu recursul a sosit la Inalta Curte de Casație secția II-a spre a i se fixa termen de judecată. Orice frază din „poemul invectivă" ar murdări coloanele acestui ziar de aceea ne reținem a cita vreuna. Una provoacă mai multă scârbă decât cealaltă. Noroc că au fost confiscate toate volumele pentru a nu mai răspândi germenul distrugerii în societate.

TONEGARU CONFIRMAT

D. judecător Stănescu, titularul Cabinetului VII Instrucție a confirmat ieri mandatul de arestare emis contra lui Tonegaru care a împușcat pe avocatul Stravolca în știutele împrejurări și pentru motive cari până acum nu sunt încă clarificate. Pentru clarificarea acestora d. judecător a dispus ca azi să fie audiați: d-na Florica Zorilă, fosta soție a lui Tonegaru, d-na Tonegaru, actuala soție, d-na Florica col. Ștefănecu, d. D. Ștefănescu și I. Rosenberg.

ALTA CONFIRMARE

D. judecător Tretinescu, titularul cabinetului V instrucție, a confirmat ieri mandatul de arestare emis contra lui Iosif Kampf, care a furat, în repetate rânduri, sute de kilograme de produse ale mezelăriei Pațak.

DR. CONST. CHIRIȚA
BOLILE CAILOR URINARE
BOLI DE FEMEI
CHIRURGICALE
Str. Frumoasă nr. 44 etaj
Consult. 5½—8 seara și cu ore rețínute.

Creștini
Vizitați magazinul „CONSUMUL IMPERIAL" din str. Nicu Golescu 11 lângă Atheneu, unde veți fi serviți cu toate articolele de coloniale și băuturi, cu cele mai reduse prețuri.
Serviciul prompt și la domiciliu. Tel. 3.37-05
Vasile Moiș

Getta Toteanu

GIGI

care va avea loc Sâmbătă 26 Iunie ora 10 a. m., la biserica Delea Veche și apoi la cimitirul Belu fig. 75, căsuța el de veci.

Maria și Constantin Toteanu, părinți; Eugenia, surioară, cu acelaș suflet sdrobit și în veci înlăcrămați anunță parastasul de 2 ani al celui mai bun, scump și blând îngeraș

MINISTERUL AGRICULTURII ȘI DOMENIILOR
DIRECȚIUNEA III REGIONALĂ SILVICĂ BACĂU

Se aduce la cunoștința generală că, în ziua de **17 Iunie 1937, ora 10 dimineața,** se vor vinde prin licitație publică, cu oferte închise, materialele lemnoase prevăzute în tabloul de mai jos, cu aplicarea condițiunilor generale de exploatarea pădurilor Statului, publicate în Monitorul Oficial Nr. 106 din 12 August 1912 și condițiunile speciale aflate la Direcția III Regională silvică Bacau și la ocoalele silvice respective.

Nr. curent	NUMIREA PADURII ȘI A PARCHETULUI	OCOLUL SILVIC	JUDEȚUL	Suprafața Ha.	Suprafața Ari	MATERIAL LEMNOS SCOS IN VANZARE	ESTIMAȚIA Lei	Garanția provizorie Lei	Unde se va ține licitația publică	OBSERVAȚIUNI
1	Pădurea Câmpeni seria I porțiunea dela izlaz „Pustiana".	Scorțeni	Bacău	60	—	Circa 795 mc. lemn lucru stj. frasin cl. I „ 795 „ „ „ „ „ „ II „ 795 „ „ „ „ „ „ Inf. „ 3254 mst. specii tari cl. I „ 5114 „ „ „ „ II „ 509 „ „ moi „ 2158 grămezi crăci	1.357.000	67.850	La Direcțiunea III silvică Bacău str. g-l Presan Nr. 19 Idem Idem	—
2	Pădurea Câmpeni seria I porțiunea de izlaz „Câmpeni".	„	„	21	95	Circa 110 mc. lemn lucr. stejar „ 1852 mst. „ de foc tare „ 872 „ „ „ „ moale „ 1613 grămezi crăci	200.000	10.000	Idem	—
3	Pădurea Vânători seria III afect. II Lot de arbori dob. de vânt,	Tg.Neamț	Neamț	40	—	3001 brazi, 694 fagi-carpeni și 334 arbori specie mesteacăn și plop.	320.000	16.000	Idem	Cumpărătorul va suporta și cheltuelile de combaterea insectelor peste prețul oferit la licitație.
4	Idem, idem, idem	„	„	75	—	2800 brazi, 2194 fagi-carpeni și 144 mesteceni, plopi-	610.000	30.500	Idem	Idem
5	Idem, idem, idem	„	„	40	—	2464 brazi 845 fagi-carpeni și 677 plopi mesteceni	327.000	16.400	Idem	Idem
6	Idem, idem, efect. III idem	„	„	80	—	897 brazi și 915 fagi-carpeni,	168.000	8.400	Idem	Idem
7	Pădurea Statului Răchitiș seria III în porțiune de izlaz	M-reș Varatic	„	—	—	Circa 1030,150 mc. lemn lucru de stejar	103.015	5.200	Idem	—
8	Pădurea Crăcăoani seria V lot de arbori uscați și rupți.	„	„	10	—	466 brazi uscați, rupți și răsturnați.	64.000	3.200	La cancelaria ocol. silv. M. Varatec	—

Pentru materialele ce vor rămâne nevândute la data de mai sus, se va ține o nouă licitație publică, în aceleași condițiuni, la 7 August 1937 ora 10 a. m. fără a se mai face alte publicațiuni.

Director regional *(Indescifrabil)*

Nr. 14.255 din 31-Mai 1937

Seful serviciului, *(Indescifrabil)*

ULTIMA ORA

Partidele politice față de situația politică internă

— Calm la guvernamentali. Nervozitate la național-țărăniști. Poziția celorlalte partide față de problemele la ordinea zilei. —

De astădată guvern și opoziție sunt de acord că până la începutul toamnei nici o schimbare în politica internă nu este de așteptat și că nici problema succesiunii nu poate fi calculată încă în formele ei de rezolvare.

Guvernul este calm ca la orice sfârșit de regim și nu mai dă importanță prea mare raporturilor lui cu opoziția, mulțumindu-se să-și asigure o platformă de retragere care să-l mențină în simpatia maselor electorale în vederea alegerilor generale ce se pare că vor avea loc în mod neîndoios la sfârșitul toamnei. Totuși d. Tătărăscu nu socotește încă înlăturată posibilitatea de a contribui și partidul liberal într'o formă sau alta la aranjarea succesiunii, ceiace i-ar da un prestigiu dominant față de restul opoziției și în acelaș timp i-ar asigura, la scurt termen, o nouă guvernare.

ATITUDINEA OPOZIȚIEI

Național - țărăniștii deși convinși că până la Septembrie nu pot sconta nici un eveniment nou în ordinea internă, manifestă totuși oarecare nervozitate.

In vederea aceasta conducerea partidului examinează situația și oportunitatea unei schimbări de tactică

Totuși, pentru a nu da prilej d-lui Maniu de noui obiecțiuni, se așteaptă sosirea d-sale în țară pentru a se decide poziția definitivă a partidului.

Național-creștinii se mențin și acum la punctul lor de vedere. O acțiune politică fermă pe linia

D. VAIDA VOEVOD

programului dela Iași și nici un fel de transacție, cu nimeni. In același timp o reactivare a propagandei în țară și o luptă hotărîtă în alegerile în curs de efectuare.

In problema succesiunii partidul național-creștin socotește că dacă nu i se încredințează guvernul, singura soluție conformă cu realitățile din țară rămâne un guvern neutru de alegeri pentru ca țara să decidă liber guvernul pe care îl dorește.

Frontul Românesc manifestă și astăzi un optimism robust, având convingerea că viitorul guvern nu se va putea constitui decât în jurul d-lui Vaida care are avantajul de a reprezenta o politică de centru care este, după părerea fruntașilor frontiști, singura ce s'ar potrivi situației prezente.

In această privință se precizează că un guvern Vaida ar avea și beneficiul unor grupări de forțe ce ar contribui și la liniștirea spiritelor ce se agită la cele două extreme politice.

Cât privește pe liberalii georgiști s'au pronunțat pentru o așteptare a unui moment favorabil lor iar celelalte partide se mențin într'o espectativă care nu le abate din calea urmată până în prezent.

P. B.

Statul nu va prelua nici o datorie din conversiune

Desmințirea știrilor tendențioase ale ziarului „Adevărul"

In urma unei știri false a lui KALMAN BLUMENFELD-SCRUTATOR, din ziarul „Adevărul" de eri, ministerul finanțelor a dat următoarea desmințire:

„Ministerul finanțelor a luat cunoștință cu surprindere de știrea publicată într'un ziar de după amiază, privitoare la o preluare de către stat a datoriilor țărănești din conversiune.

Această știre este de domeniul fanteziei, neavând nici un fel de temei.

Niciodată, nu s'a emis vreo părere în acest sens și nici vreuna similară, problema conversiunei fiind definitiv tranșată, prin legea care și-a produs toate efectele.

Astfel de svonuri nu pot avea decât consecințe nefaste".

Gravă ciocnire de trenuri

— 5 morți și 123 răniți —

Rio de Janeiro, 25 (Rador). — **Numărul total al victimelor în ciocnirea de trenuri dela periferia orașului este de 5 morți și 123 răniți, dintre cari 29 sunt răniți grav.**

Succesul electoral al național-creștinilor în jud. Cetatea Albă

Zilele trecute au avut loc alegeri comunale complimentare în 40 comune din județul nostru.

Din 200 mandate au obținut: guvernul 69, NAȚIONAL-CREȘTINII 58, internațional-țărăniștii 36, Frontul Românesc 18 și listele independente-gospodărești 19.

Din aceste rezultate se desprinde un succes categoric al național-creștinilor de sub conducerea d-lui A. C. Cusin.

Organizația național-creștină care nu a candidat niciodată la vreo alegere până în prezent, a bătut pe iudeo-țărăniști de sub șefia jidovitului și vestitului bătăuș IACOBESCU și s'a situat imediat după organizația guvernamentală, care se știe, că are ca șef pe colonel TILICA STANCESCU, fostul director general al Siguranței Statului.

Succesul național - creștinilor dela Cetatea Albă e încă o dovadă că țara se desmeticește și că lozinca „România a Românilor", preconizată de ilustrul prof. A. C. CUZA, prinde adânci rădăcini în marea masă a populației, în așa fel că mitul național-țărănesc se prăbușește cu pași repezi — știut fiindcă județul Cetatea Albă, până acum un an doi, era o citadelă de neînvins a național-țărăniștilor.

Retragerea Germaniei și Italiei din sistemul controlului naval

se examinează cu mare grijă la Londra

O puternică flotă de război germană a pătruns în Mediterană

— Nu se confirmă debarcarea trupelor italiene în Spania —

Roma, 25 (Rador). — *Corespondentul Agenției Havas transmite:*

Niciun fapt nou din partea Italiei nu a modificat de eri situația creiată prin retragerea Italiei și Germaniei din planul de control.

Ziarele italiene și cercurile politice aruncă asupra Franței și Angliei responsabilitatea evenimentelor.

Este de subliniat că Papa nu împărtășește fără rezerve punctul de vedere italian și urmărește cu interes demersurile pe care le fac Franța și Anglia la Berlin, spre a pune Reichul în fața răspunderilor sale.

Nu se ignorează faptul că Statele-Unite sunt gata să sprijine această politică de prudență, pe care o privesc favorabil.

Solidaritatea Italiei cu Germania rămâne întreagă, dar actualmente nimic nu lasă să se prevadă măsuri grave.

In cercurile diplomatice italiene noua tensiune dintre Germania și Anglia este privită cu satisfacție, deși această satisfacție este ascunsă cu mare îngrijire.

Este sigur că orice nouă inițiativă germană va fi urmată și de Italia, deși aceasta nu ar mai voi să se producă vreun nou gest din partea Reichului.

Schimb de vederi între reprezentanții Angliei și Germaniei

LONDRA, 25 (Rador). — Agenția Reuter transmite:

La Londra se examinează cu mare grijă situația care decurge din hotărîrea Germaniei și Italiei de a se retrage din sistemul controlului naval al coastelor Spaniei.

Ducându-se ieri la ministerul de afaceri străine al Germaniei, d. Henderson, ambasadorul Marei Britanii la Berlin, avea instrucțiuni să atragă atențiunea guvernului german asupra faptului că orice acțiune de violență din partea Reichului ar creia o situație internațională extrem de gravă.

Dar, încă dela începutul convorbirei dintre ministrul de externe german și ambasadorul englez, d. von Neurath a precizat că intențiunile Germaniei se mărginesc la retragerea flotei sale din sistemul controlului maritim al coastelor spaniole.

Guvernele Marei Britanii și Franței studiază actualmente chestiunea de a împlini golul lăsat pe coasta orientală a Spaniei în sistemul de control, după retragerea flotelor germană și italiană, dar nu se va lua nici o hotărîre în această problemă fără aprobarea comitetului de neintervenție.

Pe de altă parte, din cercurile autorizate se declară că la Londra nu s'a primit nici o confirmare a știrilor despre pretinse debarcări de trupe italiene pe coasta de sud a Spaniei.

*

Lisabona, 25 (Rador). — *Corespondentul Agenției Havas anunță:*

Grosul flotei germane din apele spaniole compusă din cuirasatul „Admiral Scheer", crucișătoarele „Nuernberg" și „Karlsruhe", un tanc petrolifer de război și trei contratorpiloare, a ridicat azi ancora, plecând cu o destinație, care n'a fost precizată. Crucișătorul „Leipzig", sosit aseară, a plecat deasemeni în largul mării.

Destinderea va interveni numai atunci când se va cunoaște destinația flotei germane

Londra, 25 (Rador). — **Corespondentul agenției Havas transmite:**

In cercurile autorizate britanice se declară că impresia de destindere va deveni o realitate numai atunci când se va cunoaște destinația flotei germane care a fost concentrată în apropiere de Cadix. Totuși, se constată un optimism în această privință în urma afirmației cercurilor germane din Londra că vasele de război germane, care au terminat șederea reglementară în apele spaniole vor veni în curând în apele germane.

Optimismul este întărit și prin faptul că se anunță din Berlin că guvernul german a dat asigurări că numărul vaselor de război germane din Mediterana va fi redus în curând la o cifră strict în raport cu nevoile de apărare a vaselor de comerț geramne.

Este drept că aceste afirmații nu au fost confirmate sau desmințite în mod oficial.

In sfârșit, declarațiile d-lui Eden, desmințind că s'ar fi produs noui debarcări de trupe italiene în Spania și precizând că vasele de război italiene nu se îndreaptă spre apele spaniole pentru a participa împreună cu flota germană la o demonstrație, confirmă impresia de destindere.

*

Paris, 25 (Rador). — *Agenția Havas transmite:*

In cercurile autorizate se afirmă că d. Delbos, ministrul afacerilor străine, a transmis guvernului britanic o propunere în sensul ca supravegherea încredințată flotelor engleză și franceză în jurul coastelor spaniole să fie extinsă și asupra acelor zone care până acum erau controlate de vasele de război germane și italiene. Observatori ai țărilor neutre ar urma să fie la bordul acestor vase.

Demersul francez a fost hotărît în urma convingerii guvernului francez că este nevoe să se caute cât mai grabnic mijloacele pentru a se pune în aplicare planul de control în întregime, realizat după lungi sforțări, chiar dacă Italia și Germania nu participă. In adevăr, cercurile autorizate franceze socotesc că controlul unilateral al Germaniei și Italiei dealungul coastelor spaniole ar corespunde unei adevărate blocade, ceeace ar fi contrar dreptului internațional.

In aceste cercuri se adaugă că statu-quo-ul în Mediterana ar putea să nu fie admis de puterile interesate și în primul rând de Franța și Anglia.

Vizita M. S. Regelui Carol II la Varșovia

— Suveranul, însoțit de Marele Voevod Mihai și d. V. Antonescu vor pleca azi după amiază în Polonia. —

M. S. REGELE, însoțit de Marele Voevod Mihai și de d. Victor Antonescu, împreună cu suita, va părăsi azi după amiază, la orele 5,20, Capitala, plecând spre Varșovia din gara Mogoșoaia.

Trenul regal va ajunge la frontiera polonă mâine dimineață unde va fi întâmpinat de o delegație care va reprezenta pe d. Moscicky, președintele Republicii Polone.

Pe tot parcursul drumului M. S. Regele și Moștenitorul Tronului vor fi obiectul unor calde manifestațiuni de simpatie, făcute de către populația poloneză, care va ieși cu flori în gări, întru întâmpinarea oaspeților regali.

Incepând din clipa plecării prerogativele regale vor trece, așa cum am anunțat, asupra guvernului.

M. Sa și Măria Sa Voevodul vor locui în pitorescul palat regal „Lazienki", care a fost, în vederea acestui scop, special amenajat.

Delegația care va întâmpina pe M. S. Regele în gara de frontieră Snyatyn, este compusă dintr'o serie de demnitari polonezi, în frunte cu d. Ulrich, ministrul căilor ferate din statul amic și vecin.

M. S. REGELE CAROL II

Numeros material de război capturat de naționaliști

St. Jean de Luz, 25 (Rador). — **Corespondentul agenției D. N. B. transmite:**

Posturile de radio naționaliste anunță că crucișătorul naționalist „Almirante Cervera" a capturat în Mediterana vasul comercial sovietic „Kuban" și l-a dus în portul Malaga.

Incărcătura vasului, destinată trupelor republicane spaniole, se compunea din 20 de avioane, 44 de tancuri, 9000 de puști, 1100 mitraliere, peste 2.000.000 gloanțe și aproape 500 tone de alt material de război.

*

Roma, 25 (Rador). — Agenția Stefani publică într'o ediție specială un comunicat anunțând că batalioanele basce de pe frontul Biscaia au hotărît să se predea generalului Franco, fără a pune condițiuni.

Contactul cu trupele naționaliste se va face în cursul acestei nopți.

S'au desființat privilegiile provinciilor Biscaya și Guipuzcoa

Salamanca, 25 (Rador). — Generalul Franco a semnat azi un decret prin care sunt desființate privilegiile cunoscute sub numele de „Fueros", de care se bucurau provinciile Biscaia și Guipuzcoa, în urma unui acord economic mai vechiu încheiat cu guvernul din Madrid.

Aceste privilegii au fost păstrate însă provinciilor basce Alava și Navara, care au dat cei mai buni soldați pentru cauza naționalistă.

Măsura de a desființa privilegiile provinciilor Biscaia și Guipuzcoa a fost luată pentru două motive: întâi fiindcă guvernul naționalist a voit să aplice o sancțiune împotriva a două provincii care, deși bucurându-se de privilegii importante, au cultivat separatismul și au luat atitudine alături de guvernamentalii din Valencia; iar în al doilea rând fiindcă s'a urmărit a se reveni la o regulă de dreptate, luându-se acestor provincii, favorizate prin bogățiile solului lor, privilegii speciale de care alte provincii mai sărace nu beneficiau.

Stiri și polemici

ESTE VORBA ca Parlamentul să fie convocat într'o sesiune extraordinară pe ziua de 1 Septembrie.

*

MINISTERUL DE INTERNE a fixat următoarele date pentru alegerile județene generale:

La 25 Iulie: Bihor, Câmpulung, Cernăuți, Făgăraș, Hunedoara, Maramureș, Năsăud, Odorheiu, Rădăuți, Sălaj, Satu Mare, Storojinet, Târnava Mică, Timiș-Torontal, Trei Scaune și Turda.

Alegeri complimentare vor avea loc la 29 în județele: Tighina, Neamț, Cluj, Ciuc și Brașov.

*

ASTAZI au loc alegeri comunale în orașele Câmpulung (Bucovina), Vatra Dornei, Gura Humorului, Iacobeni și Pojorâta.

*

ASEARĂ a sosit în Capitală, venind dela Paris, la bordul unui avion de pasageri, d. Martinot Lagarde, inspectorul general tehnic al ministerului aerului francez.

*

ASTASERA la ora 7.50, d. Mircea Durma, secretar general al ministerului de finanțe, va pleca la Paris, pentru încheierea aranjamentelor de plăți la furniturile efectuate în Franța.

*

AZI DIMINEAȚĂ au început în toată țara examenele de bacalaureat. In cursul dimineții 'au verificat actele candidaților.

Examenul scris începe mâine.

*

ASTAZI vine spre judecare la înalta Curte de justiție militară, recursul introdus de cei zece studenți condamnați de către consiliul de război din Cernăuți, la pedepse dela 1 până la 3 ani închisoare.

Apărarea este formată din d-nii avocați: Radu Budișteanu, Boureanu, Radovici, Constant, Cotigă, Mihail Polihroniade, Vergati, etc.

*

IN CADRUL legăturilor polono-române, în cercurile ministerului apărării naționale se vorbește despre un schimb de ofițeri între cele două armate cari ar urma să fie trimiși la stagiu pe timp de un an la unitățile de specialitate din cele două țări.

*

Joi 1 Iulie, orele 7 seara, după un mic serviciu religios, se va pune piatra fundamentală a noului sediu legionar, din str. Gutemberg 3.

*

IN CURSUL spătămânii viitoare, se vor termina ultimele formalități juridice de constituire a noilor instituții de credit create, astfel că până la 1 August toate aceste instituțiuni vor începe să funcționeze pentru a putea îndeplini misiunea pentru care au fost creiate.

*

CONSFĂTUIREA „Frontului Românesc" fixată pentru Duminecă, 27 Iunie, la Geoagiu, a fost amânată pentru Duminica viitoare la Uioara.

*

IN CERCURILE ministerului de interne se afirmă că toate alegerile județene și comunale, cari au fost fixate, nu vor mai fi în nici un caz amânate.

Fixarea celorlalte alegeri se va face pe măsură ce vor expira mandatele consilierilor trași la sorți precum și termenele legale, înlăuntrul cărora trebuesc făcute nouile alegeri.

*

MAINE, la ora 10 dimineața, se va ține un consiliu de miniștri.

AZI s'a ținut la ministerul finanțelor examenul pentru avansarea inspectorilor speciali dela cl. III-a la a II-a, în fața unei comisii prezidată de d. secretar general Mircea Durma.

*

PLATA PENSIILOR pe luna Iulie 1937 la ad-ția financiară s. IV Verde se face după următorul itinerariu:

Joi 24 Iunie: *I.O.V.—A. și B.;* Vineri 25 Iunie: *C. D. E. F.;* Sâmbătă 26 Iunie: *G. H. I. J. L.;* Luni 28 Iunie: *M. N. O.;* Marți 29 Iunie: *P. R. S.;* Miercuri 30 Iunie: *T. U. V. Z. X.*

*

SERVICIUL controlului străinilor din Capitală a luat măsuri pentru descoperirea adreselor mai multor supuși străini, cărora expirându-le dreptul de ședere în țară, s'au mutat dela domiciliile vechi pentru a nu putea fi găsiți și expulzați.

*

In ziua de 2 Iulie au loc alegeri comunale în orașul Roman.

*

CONSILIUL superior al magistraturii, sub președinția d-lui ministru V. P. Sassu în continuare, a făcut următoarea mișcare:

FRATEA DĂRLEA, dela tribunalul Târnava Mică, se permută judecător la tribunalul Durostor; TOMA PARASCHIV, jude supranumerar de la Băcești, județul Roman, se numește judecător la trib Roman; ALEX. BOLDESCU, judecător la judecătoria Bozovici, jud. Caras se numește la trib. Caraș; AMĂRĂSCU, judecător la judecătoria Lia, județul Hunedoara, se permută la judecătoria Drăgășani, jud. Vâlcea.

AZI DIMINEAȚA a început în fața consiliului de război al c. II A., s. I, judecarea procesului jidanului Martin Cofler, trimis în judecată în urma articolelor apărute în ziarul nostru, prin care am arătat impertinența acestui nelegiuit care și-a permis să profereze injurii la adresa drapelului nostru național, cu prilejul înmormântării eroilor-martiri Moța și Marin.

Consiliul este prezidat de d. col. Bălșeanu, fotoliul ministerului public fiind ocupat de d. căp. Donciu.

In cursul dimineții a fost audiat jidanul Cofler și o serie de martori.

*

D. SECRETAR GENERAL al ministerului aerului și marinei, comandor Gheorghiu, a plecat azi dim. cu avionul soc. „Air France" cu direcția Paris pentru a asista mâine la marele meeting aerian de la Hendon din Anglia. Reprezentanți ai României la acest meeting vor fi d. g-ral Stoicescu, comandantul forțelor noastre aeriene, împreună cu d. c-dor ing. Mineu, șeful serv. tehnic al ministerului.

*

DIN INIȚIATIVA d-lui general Barbu Părăianu se va construi la Carmen-Sylva un sanatoriu pentru ofițerii și reangajații din jandarmerie. Construcția va începe în vara aceasta.

*

D. GH. CATARASCU a primit azi dimineață în audiență pe d. Freitas Vale, noul ministru al Braziliei.

Kalmanii Sărindarului au pătruns în Biserică!

— Jidanii ne învață ce este creștinismul!... O batjocură care nu mai poate continua —

Obrăznicia jidovească nu cunoaște margini. Iar când această obrăznicie se manifestă prin scris, pe calea presei, devine deadreptul insuportabilă.

Știam presa iudeo-comunistă din Sărindar că servește anumite interese străine de sufletul neamului românesc și mai știam că odată a fost chemată la realitate pentru infama și perfida acțiune, specific iudaică, pe care a dus-o împotriva oamenilor noștri politici de dreapta ca și împotriva mișcărei de resurecție națională. Dar nu ne puteam imagina vreodată că, deși această presă a fost avertizată, va ataca din nou probleme cari privesc nu numai viața noastră națională, dar chiar viața intimă a neamului nostru.

Acum, aceste ziare, netrăgând, probabil, nici o învățătură din avertismentul trecut, — ne arată ce este adevăratul creștinism!

KALMANII ȘI INVAȚATURA LUI HRISTOS

Imaginați-vă, Kulmanii Sărindarului ne atrag atenția, nouă românilor, în ce constă religia lui Hristos.

In adevăr, ziarul „Dimineața" scriind zilnic despre ctitoria dela Arsura, asupra căreia noi ne-am spus la vreme cuvântul, ne vorbește în numărul de eri despre *sensul exact al ideii creștine?*

„Iubirea către aproape, înțelegerea pentru om și suferințele sale, scrie un Kalman oarecare, iubirea pentru cei săraci și umiliți, iubirea care să stimuleze și să încălzească munca și lupta omului, — iată perceptele creștinismului adevărat.

„Nu prin ură și pismă, încheie „Dimineața", nu prin violență și brutalitate, nu prin agresiune și ură, — se poate închega și desvolta o societate și o țară".

Pare de necrezut, dar așa este: Kalmanii au început să murdărească însăși Biserica pe care se reazimă forța și existența neamului!

Dece nu se vor fi ocupat ei de Sinagogă? Ce au cu creștinismul? Răspunsul ne apare simplu: susținând politica bolșevizantă a partidului național-țărănesc, Kalmanii sunt interpreții și inspiratorii d-lor Ion Mihalache, dr. [illegible]u și a celorlalți conducători. Și în această postură ei interpretează, voit iudaic, tot ceeace gândește sau spune d. Mihalache sau d. dr. Lupu. Deaceia își demască obiectivele antiromânești, căutând să interpreteze esența creștinismului!

KALMANII IN BISERICA!

Până acum îi știam pe Kalmani ieșiți din nou la drum să împiedice înaintarea vijelioasă, spre biruință, a românismului. Acum, din cauza indiferentismului nostru, ei pătrund și în Biserică!

Atât ne mai rămăsese sfânt! Acum luda vrea să bage zâzanie și în lumea noastră creștină.

Ce putem face?

Noi sfătuim pe Kalmani să scrie mereu așa, să ne sfătuiască cum să credem în Hristos. Pentrucă, această batjocură nu va fi suportată prea mult de neamul acesta.

Și atunci?

Ei, atunci vom vedea ce va fi și ce vor mai face Kalmanii putrezi, Kalmanii albi ca viermii, Kalmanii răstignirii noastre românești...

Redactor responsabil: EUGEN VICTOR POPA

Tipografia ziarului „UNIVERSUL", str. Brezoianu 23 25 Bucureşti

BIBLIOTECA CENTRALĂ „ASOCIAȚIUNII" SIBIIU

6 pagini 3 lei

ANUL VI, No. 779 Duminică 27 Iunie 1937

Taxa poștală plătită în numerar conform aprobării Dir. Gen. P.T.T. No. 118.370/1934

Porunca Vremii

TRIBUNĂ ZILNICĂ DE LUPTĂ NAȚIONALĂ ȘI CREȘTINĂ

Abonamente anuale: Lei 1000 pentru instituții și sprijinitori; Lei 800 pentru orașe; Lei 600 pentru sate. Se primesc și abonamente pe 6 și 3 luni

Ori ce sumă se poate trimite prin Casa de economii și Cecuri poștale (CEC) astfel: ABONAȚII PENTRU CONTUL 1224; DEPOZIARII „ „ 10405

Director: Dr. ILIE RĂDULESCU

Redacția și Administrația: BUCUREȘTI I, Str. Sărindar 18

TELEFON: Direcție, redacție 4.1853; Ad-ție, publicitate 4.1852

„Fondul învățăturii evreești este dialectica, — scopul ce urmăresc învățătorii lor este ascuțirea minții școlarilor, pentru a face dintr'înșii dialecticiani desăvârșiți, capabili de cele mai miraculoase arguții și răstălmăciri.

Aceasta explică, [illegible] atitudine pentru negoț; tot aceasta explică pentru ce profesiunea de avocat [illegible] atât de bine și pentruce aleargă [illegible] spre ea. Ea le dă prilejul de a-și [illegible] învățătura dar[illegible] cut și de a întortochia chestiunile, după interesul cauzei, cum nici prin gând nu i-ar putea trăzni unui neevreu.

Aceasta explică și atracția pentru presa politică: nepreciziunea adevărurilor sociologice și ignoranța maroi majorități a cetitorilor le oferă posibilitatea de a născoci fel de fel de combinații și de intrigi și de a părea astfel inițiați în secretele zeilor".

I. AL. BRATESCU-VOINEȘTI

(In articolul „Huliganism" apărut ieri ziarul Universul)

Luptați dârz! Inainte! Nu abandonați baricadele!

D. Al. G. Donescu nu se desminte?

de dr. ILIE RADULESCU

De mai bine de trei ani, de când destinele acestei nefericite Capitale au ajuns pe mâinile d-lui Alex. Donescu, noi am fost aproape într'un permanent război cu actualul primar al Capitalei. N'am avut nimic de împărțit personal, nici politicește, nici altfel, cu d. Donescu, căruia din punct de vedere al onestității materiale, nu i se poate pune în sarcină o cât de minimă indelicateță. Dar ne-am ridicat cu toată vehemența împotriva politicianismului abject pe care d-sa l-a instaurat la Primărie, politicianism veros și anarhic care a fost și cauza principală a catastrofii rușinose dela Cotroceni.

Am dus, după această nenorocire care a însângerat multe suflete, pălmuind odios, în acelaș timp, obrazul unei țări întregi, o violentă campanie, de câteva luni, împotriva d-lui Alex. Donescu. Ne vărsam, cu această campanie, și tot focul indignării noastre, în contra ghetto-ului izraelit pe care d. Donescu îl instalase la Primăria Capitalei. Campania noastră a rămas, însă, fără rezultate, fie ele și de ordin platonic. D. Donescu, n'a demisionat. Mai mult: însuși Vasile Vasilescu, apropiatul d-lui Donescu, a fost absolvit de orice răspundere penală, reintegrat, ba chiar reales în ultima vreme, în funcțiunea de ajutor de primar, cu toate că fusese stimgatizat, acum 17 ani, cu o lună de condamnare pentru excrocherie.

Lucrurile au reintrat curând în... normalul compromisurilor și indiferentismului în care se zbate această biată țară. Incriminările noastre, rămase fără... obiectiv, au încetat și ele, chiar dacă unora a putut să li se pară că d. Donescu ne-a plătit și pe noi cu bani grei. In ce ne privește însă, noi, punând punct acelei campanii, ne-am zis, după o veche maximă populară: „ajunge o măciucă la un car de oale! Nu se poate ca din toate atacurile noastre, d. Donescu să nu tragă unele concluzii pentru ghetto-ul său dela Primărie și pentru tot desmățul politicianist din administrația comunală, vinovată de nenorocirea dela Cotroceni"!

Aș! Simple iluzii de naivi iremediabili. Nu numai că nu s'a schimbat nimic în mentalitatea oribilă care guvernează Primăria, dar, din contră, politicianismul și anarhia au pornit la asalturi și mai îndrăznețe, în administrația municipală. N'am să vă invit să veniți cu mine la Primărie ca să cercetați statele de plată ale bugetivorilor electorali! Nu vreau să vă îngroziți, convingându-vă că mai mult de jumătate din toată visteria comunală este înghițită de-o nesăturată clientelă politică, în permanentă și frenetică ofensivă. (Știți câți avocați are azi Primăria? Peste 80! Câți dintre ei sunt jidani? Mi-e rușine să vă spun! Mi-e rușine chiar pentru d-nii Vladimir și C. A. Donescu, cari, dela o vreme, îl înjură pe Izrael, aproape cu aceiaș vehemență ca și „Porunca"). Vi se pare că exagerez, afirmând că majoritatea veniturilor comunii se aruncă pe fereastră flămânzilor agenți electorali? Ei bine, uitați-vă la spectacolul cribil pe care vi-l înfățișează Capitala. Vechea cetate a lui Bucur nu se deosebește cu nimic de eleganța țiganului nostru lăutar, în joben, îmbrăcat cu jachetă și cu plastron, sub care nu veți găsi niciodată cămașă și urmă de curățenie a corpului. Cele câteva străzi din centru, șoseaua, luna Bucureștilor, cu extravagantele ei liliputanice și nautice, contrastează izbitor cu mizeria mahalalelor, umilesc, ofensează animalitatea în care trăesc periferiile Capitalei. Intr'o mare măsură situația este și explicabilă. Intr'adevăr, de vreme ce majoritatea veniturilor comunale merge la îmbuibarea partizanilor, iar restul la luxul jachetei și jobenului, cu ce să mai spele d. Donescu cămașa mahalalelor infecte, troglodite, ale Bucureștilor? De aproape doi ani — de îndată ce-au trecut alegerile comunale — nu s'a mai pus o piatră, nu s'a făcut o singură lucrare edilitară în periferiile Capitalei, cu toate că și d. Donescu este democrat și cu toate că nenorociții cari sorb încă din veninul demagogiei democratice, locuesc la mahala.

Dar, iată încă un aspect revoltător al părinteștii obrăzuiri primariale a d-lui Donescu! Fără îndoială că Primăria are nevoie de venituri. Dar dacă ele merg, exclusiv, la îmbuibarea electorilor și la un anumit lux de fațadă, logic ar fi ca sarcinile acestea să nu fie suportate tocmai de către aceia pe cari i-a uitat și Dumnezeu și d. Donescu, adică de sărăcimea Capitalei. Or, ce se'ntâmplă? Reeditând o veche și rușinoasă plagă — a acsizelor — pentru a cărei desființare au fost necesari lui Emil Costinescu — tatăl actualului ministrul al sănătății — ani întregi de luptă, d. Alex. Donescu a pus la fiecare poartă a Capitalei, bariere vamale. Tot ce intră în București sau iese din oraș, trebuie să plătească, după liberul arbitriu al vameșului, o taxă ad-valorem. Nu știm ce încasează Primăria din aceste taxe. Bănuim, mai curând, cât intră în unele buzunare lăturalnice. Nu se poate însă imagina spectacol mai degradant decât târguiala, adeseori conflictele dela bariere, dintre vameșii Primăriei și lumea care vine și pleacă din București, protestele și văicărelile, în special ale țăranilor cari vin în Capitală pentruca să vândă o căruță de porumb sau de grâu și să-și cumpere o sapă, un plug sau o secere.

(Urmare în pagina 3-a)

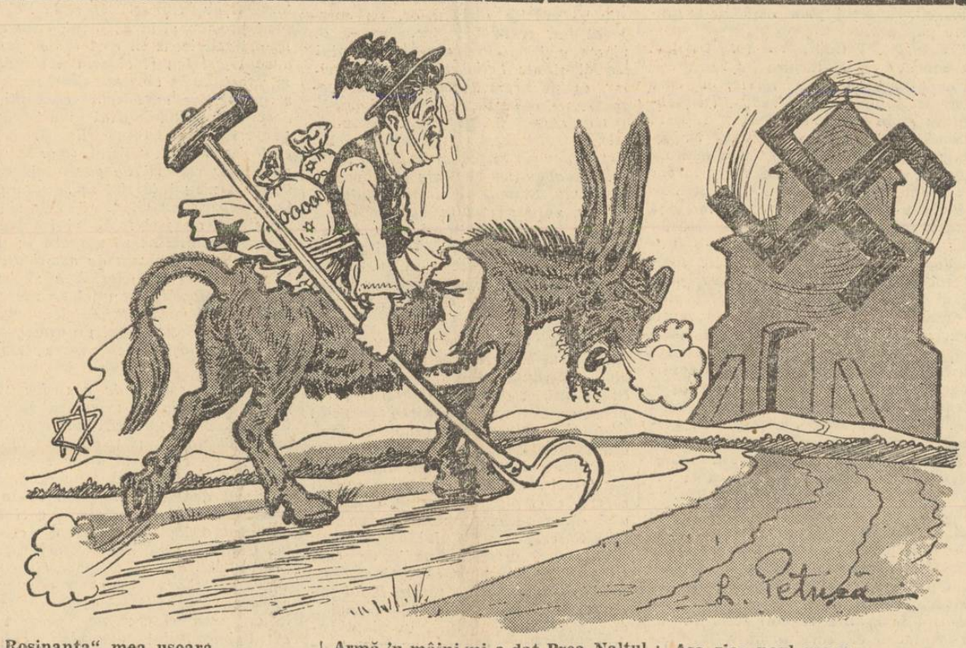

„Rosinanta" mea ușoara,
Hai, repezi-te cu-avânt,
Să isbim această moară
Și s'o facem praf în vânt!...

Armă 'n mâini mi-a dat Prea-Naltul
Cea mai tare dintre suliți,
Și cu ea pornind asaltul,
Chiar prin ziduri facem uliți!...

Așa zice noul maur
„Don Chihot" pe cal ebreu
Când la moara cea de aur
Invârtește Dumnezeu!...

Lupta lui Hitler cu Vaticanul

Biserica națională germană — die deutsche Volkskirche — care încerca să adapteze creștinismul la „idealul arian eroic", a fost interzisă. Această „biserică" nu era, în realitate, decât o sectă oarecare, a unor exaltați, fără ecou în rândurile populației. Informația adusă de agențiile telegrafice ar putea pune din nou în discuție raporturile dintre Germania și Vatican..

Zilele trecute o telegramă, venită nu se știe de unde și prin ce agenție — dacă n'o fi fost, mai ales, inventată pe undeva prin apropiere? — vorbea de posibilitatea excomunicării lui Hitler. Iar ziarul „Lupta", reproducând după o foaie engleză un articol poate prea liric în legătură cu „persecutiile" la cari sunt supuși catolicii din Germania, spune că Papa ar fi plâns.

Se vorbește de neopăgânismul german, iar alții merg mai departe, afirmând că Vaticanul, identificat cu creștinismul, n'are decât doi mari dușmani: comunismul și național-socialismul, sau pe Stalin și pe Hitler.

In Germania se încearcă o întoarcere la păgânism. Dar nu oficială. Hitler e un religios activ, practicant. Ci în cercuri restrânse și fără influență, acolo unde e stăpână o oarecare mistică maladivă, o exagerare a orgoliului germanic. In această privință găsim în „Revue des Deux Mondes" un studiu, stropit cu pr[illegible] multă ironie e drept, în legătură cu activitatea lui Ludendorff. In cuprinsul acestui studiu e un capitol despre bătălia religioasă a lui Ludendorff. Retras undeva, pe malurile lacului Starnberg, în vila din Tutzing, împreună cu soția sa Mathilda Ludendorff, care este neurolog, își petrece vremea în visuri de reformator religios. „Perechea Ludendorff și-a luat misiunea să demaște pe toți dușmanii sufletului german: francmasonul, marxistul, jidanul și iezuitul". Ludendorff merge până la învinuirea creștinismului. „Există o antinomie între creștinism și sufletul german. Creștinismul este toxina sufletului german. Trebue să i se opună experiența unui Dumnezeu german". Das Haus Ludendorff! E într'adevăr duioasă această bătălie. Ludendorff are chiar și o revistă, scrisă în întregime de el și de soția sa.

Revista se numea altă dată „Die Volkswarts" și este tribuna oficială a „Ligii dela Tannenberg".

Astăzi, corijată puțin în îndrăsnelile sale, revista se numește: „Am Leiligen Quell deutscher Kraft".

Păgânismul casei Ludendorff merge uneori până la ironie. Astfel, Revue des Deux Mondes, citează acest nostim anunț: „Păgână distinsă caută schimb de idei cu păgân de aceeași educație"...

S'a stăruit adesea de considerabila influență a filosofiei lui Nietsche asupra sufletului german. Mitul puterii germane e încă o problemă. Sufletul german e o nepătrunsă taină în care fierbe nenumărate ambiții. Veniți la creștinism mai târziu decât alte neamuri, stăpâniți de atâtea genii păgâne, germanii mai păstrează încă și astăzi în cutele sensibilității lor rămășițele vechilor credințe. Nu se poate vorbi însă de oficializarea păgânismului care nu este decât diletantismul unor case închise, nici de lupta Germaniei împotriva creștinismului.

Adversitatea față de catolicism are un alt înțeles și pentru a nu lăsa interpretarea ei la discreția oricui, ne grăbim să dăm aici câteva sumare lămuriri. Germania a fost, în istorie, un teren de dureroase lupte confesionale.

Catolicismul universal s'a răsboit necontenit cu protestantismul individualist. Catolicismul este prin natura sa internațional și ideia de naționalitate a avut de suferit mari întârzieri până să biruie. Națiunile se datoresc, într'o măsură oarecare, protestantismului. In orice caz, aparitia lor este simultană. Ortodoxismul, mai înțelept, a știut să se încadreze. Vaticanul nu face creștinism pur și simplu, ci catolicism.

Catolicismul este, prin definiție, universalist și astfel conflictul era inevitabil. Catolicismul înseamnă imixtiunea papală în treburile politice ale statelor.

Ideia romano-catolică este, mai ales, ideia dominațiunii universale a papalității. Evul mediu este încă o iluzie a Vaticanului. Papa: suprapus puterilor lumești! Faimoasa ceartă pentru investitură care a dus pe Henric IV la Canossa, în fața lui Grigore II, se cunoaște. Se recunoaște, însă, de asemenea și captivitatea de la Avignon. Barbariile ateiste ale revoluției din 1789 se datoresc în mare parte și pretențiilor papale: au fost o replică.

In Germania e o situație specială. Lupta interconfesională zădărnicește unitatea germană. Bismarck a realizat prima fază a acestei unități; Hitler pe a doua: dar numai o unitate politică. Unitatea spirituală este împiedecată de rivalitatea confesională.

Intr'un discurs rostit în ultima vreme, Goebbels spunea: „Învățământul religios separă copii după confesiuni. Dar când se învață istoria, atunci copiii nu sunt în prima linie catolici sau protestanți, ci mai întâi germani: Nu există nici chimie catolică, nici fizică protestantă". Doctrinarul Rosenberg spune, la fel, într'un recent discurs: — „Cerem școala națională, reunind copiii ambelor confesiuni. Concepția școalei confesionale e izvorită din nefastul antagonism religios, de pe urma căruia germanul s'a răsboit cu germanul. Vom lupta din răsputeri ca această spărtură, de care nu suntem responsabili, să dispară, căci niciodată ura de clasă, dusmanul de căpetenie al comunităților naționale, nu se va stinge, dacă nu reușim să abolim lupta confesiunilor".

Regimul din Germania vrea o biserică al cărui centru de gravitație să fie în interior. Centrul de gravitație al catolicismului e dincolo de granițe.

Nu este, așa dar, vorba de o luptă anticreștină, ci de înfrângerea ambițiilor lumești ale papalității

I. P. Prundeni

Foc din Cer, la Criptă Verde!

de VASILE MILITARU

(Trăsnetul a căzut pe baldachinul criptei lui Moța și Marin. A ars tot acoperișul, — Crucea rămânând neatinsă).

Foc din cer, — albastru fulger, de Dumnezeire plin, —
A căzut, în miez de noapte, pe 'nălțatul baldachin,
In a cărui Criptă Verde
Odihnesc, — făr' a se teme că sfințenia 'și vor pierde, —
Oasele mucenicite a lui Moța și Marin...

Cuprinzând cupola toată, flacări mari horeau în sus, —
Horă 'n care, neatinsă, a stat Crucea lui Iisus, —
Semn că n'a căzut pedeapsă trăsnetul, ci ca să pună
Peste frunțile culcate o mirifică cunună,
Ale cărei flacări sfinte, în culori de curcubeu,
Le-a aprins, în acea noapte, cu-a Lui mână, Dumnezeu!...

Noaptea, plină de furtună, era neagră ca păcatul
Celor cari au pus pe Cruce pe Mântuitorul lumii, —
Și, cu glas adânc de tunet în tot lungul și tot latul,
Cerul, — aducând slăvire moaștelor din sânul lumii, —
A vorbit, prin acel trăsnet cu zigzaguri verzi și lucii,
Neamului care se 'nchină lui Iisus Christos și Crucii!...

„Jertfa marilor Arhangheli care-și dorm în criptă somnul,
„A primit-o 'ntreagă Domnul!
„Ea va sta, pe vecinicie,
„In lumina cea mai vie,
„Căci acei care căzut-au pentru Cruceq lui Iisus,
„Sunt Arhangheli ai Luminii celei fără de apus!...

„Voi să nu le uitați jertfa!... Pildă fie-vă și 'ndemn!...
„Cine luptă pentru Cruce, birue 'ntr'al Crucii semn,
„Iar dușmanii-i se vor pierde
„Ca cenușa de sub Crucea care stă pe Cripta Verde!"...

N'au s'audă, numai surzii, n'au să vadă, numai orbii,
Numai cei căror li-i scris să le scoată ochii corbii,
Nu vor înțelege tâlcul trăsnetului de foc plin,
Ce-a venit la Cripta Verde, pentru Moța și Marin!...

Insă cei cu drag de Țară, — cei întregi, la inimi, teferi, —
Cei cu sufletul și mintea încărcate de luceferi,
Au primit cerescul semn,
Ca o candelă aprinsă ce primește untdelemn,
Și, sporindu-i luminița, arde bine și frumos
Sub icoana lui Christos, —
Candelă ce, la răscrucea unui veac de neguri plin, —
Pentru biruința Crucii, ca și-al Neamului destin,
Au aprins-o, cu-a lor jertfă, Ion Moța și Marin!...

Facă Milostivul Tată
Ca, această din adâncuri candelă strălumină tă,
Flacăra să nu-și mai stingă niciodată, niciodată!
26 Iunie 1937.

Marele grănicer, se re'ntoarce...

Marele nostru grănicer, Generalul Cantacuzino, *după ce a suportat ostășește și la 68 ani o grea operație, a intrat în convalescență. Fotografiile reproduse în ziare ni-l arată alb și drept ca un creștet al Rarăului, iarna, zâmbind cu toate zăpezile lui curate...*

Așa, prelung și uscățiv la chip și încadrat între omăturile anilor, cu barba și mustățile de promoroacă, cu fruntea înaltă și luminoasă, pare un Săn-Neculai, pogorît dân cine știe ce icoană și îmbrăcat în mindir soldățesc. Tunica verde, grănicerească, n'a părăsit-o niciodată.

In aceiași tunică l-am întâlnit, suduind amarnic,

Tunica aceasta, Cantacuzinul Ostaș a sfințit-o și miruit-o prin toate încrâncenările și viețiile veacului. A trecut-o prin Bobotează Neamului, la Olt, când aduna, cu mâna, gloanțele din aer, ca pe bondari sau licurici... A purtat-o,

tineretului, la căratul târgilor de nisip și bolovani, în tabără, la Carmen-Sylva, și în nopțile reci și brumate ale Spaniei rănite din preajma mucenicie lui Ion Moța și Vasile Marin... Cu ea s'a dus și acuma, să înfrunte martiriul trupului, chinuit pe masa de operații. Și l-a înfruntat, cu aceiași maestate a chipului de sfânt bizantin, cu aceiași lumină a frunții împărătești, între glume și calamburi, ca și atunci când voia să prindă, din iureșul lor, plumburile mitralierelor și schijele granatelor și să-și încarce buzunarele cu ele.

Pe patul de suferință al sanatoriului, gândul și inima Gheneralului au fost numai un curcubeu încandescent. Un curcubeu arzând peste fruntea legiunilor de tineri pe care le comandă.

Intreaga făptură a marelui grănicer era o flacără înaltă și pură. Flacăra dragostei pentru „copilul" său: Corneliu.

In suferința cărnii ciopârțit și sângerate, sub operație, s'[illegible] misuit, toată, în această flacără limpede, ca aurorile lui Septembrie pe vârfurile Parângului...

Din acelaș așternut alb, veghiat de medici, Gheneralul a făcut o nouă jertfă: și-a dăruit vechile case „băeților" și lui „Cornel", pentru ca, pe locul lor, tăr[illegible] năcoapele din slujba Arhangheluiă să ridice o minune de piatră și ciment. Și, la câteva zile după aceasta, din jilțul de convalescență, de unde ochiul grăniceresc urmărise, pătrunzător, fluxul ultimelor evenimente, a țâșnit dreaptă ca o spadă, bucuria sinceră că „Franța iubită nu mai are prim-ministru un jidan!"...

Azi, restabilit, vulturul nostru se reîntoarce în mijlocul tineretului său. Se reîntoarce, în ziua de reculegere și de tămâie sufletească, în care tăcerea plină de mir și încărcată de salcâmii amintirilor sărbătorește zece ani de mișcare legionară... Iată-l venind, ca după o nouă vitejie, ca după o nouă înfruntare senină a morții, pe vechiul câmp de luptă. Venind, așa cum îl știm: alb ca un rarău, fremătător de vervă și entuziasm, principe al eroismului și onoarei, în zeghea lui tunică grănicerească, în care — după atâtea boboteze și săptămâni ale patimilor — așteaptă, acum, împlinirea ultimei minuni: INVIEREA NEAMULUI.

— Să trăiți, domnule general!

Radu Gyr

Românii și Românce

Ne plângem mereu c'am ajuns străini în țara noastră, că toate avuțiile țării au fost acaparate de venetici și că însăș viața noastră spirituală este falsificată de jidani.

Dincolo însă de bocetele noastre, de babe, nici un semn de protestare sau de reacțiune.

Să spargem geamurile sau să reacționăm prin brutalitate? Nu. N'are nici un sens. Până la urmă geamurile sparte, le plătim tot noi contribuabilii Români.

O singură măsură, pașnică, legală, de solidaritate morală și națională: nu cumpărați, nimic dela jidani. Nu le lăsați, sub nici o formă, banul vostru!

Cămașa de forță

Senzațional!

„Lupta" de aseară scrie că după o „senzațională ipoteză filosofică", emisă recent, oamenii trăiesc și retrăiesc de câte o mie de ori.

Dacă-i așa, cu siguranță că strămoșii și răstrămoșii fraților Honigmann, directori ai „Luptei", au fost în vremile vechi cel puțin pirați pe malurile Iordanului...

O regiune preistorică

La Tg.-Ocna — scriu ziarele — s'au descoperit, recent, câteva stațiuni preistorice de mare valoare.

Stațiuni preistorice?

Să știți că pușcăriașilor le-a crescut coadă și păr pe ei...

Se face război!

In Spania, iarăși e primejdie de război.

Unul dintre intimii d-rului Lupu l-a întrebat aseară (când vorbim de d-rul Lupu, rog înțelegeți ZIUA pentru NOAPTE și SEARA când e vorba de revărsatul zorilor) *— l-a întrebat, zic, aseară, pe doctorul Lupu:*

— Maestre, ce ziceți? Se face război?

— Se face.

— Care sunt criteriile care vă fac să credeți acest lucru?

— Ce spui?

— Care sunt criteriile care vă fac să credeți că se va face război?

— Păi nu vezi cât au băut?

— ???

— Da, da, nu vezi cât au băut?

— Cine, Maestre?

— Astia dela masa de vis-à-vis. (Ați înțeles că discuția a avut loc într'o grădină de vară și d-rul Lupu era, și el, beat turtă...).

Palatul Lazienki din Varșovia

M. S. Regele Carol II al României își are reședința în timpul actualei Sale vizite în Polonia, în palatul Lazienki. In acelaș palat au locuit, acum câțiva ani, Regele Ferdinand și Regina Maria a României, când au fost, în Iunie 1923, primii oaspeți regali al președintelui Republicii polone.

Situat pe o insulă artificială între două lacuri, în fundul unui parc pitoresc „englezesc", palatul Lazienki face parte, fără îndoială din cele mai frumoase clădiri regale din Europa. E în acelas timp un important monument de artă, care arată marea și vechea cultură polonă.

Ceeace distinge acest palat liniștit de celelalte clădiri de acelas gen, este farmecul incomparabil al unei poezii melancolice în care e situat și frumusețea liniilor ușoare ale arhitecturii sale.

Palatul Lazienki pare a fi un palat alb de visuri, oglindind zidurile pline de soare, în unda albastră. Fațada sa meridională care se găsește pe o terasă împodobită cu statui și portocali cu jocuri de lumină, se deschide în portic cu coloane corentine. Fațada dela Nord, veghiată de doi lei de marmoră, are un caracter mai solemn prin uniformitatea clasică; ea se înalță direct din apa care-i udă treptele de piatră.

Totul are un stil care amintește acela al lui „Ludovic XVI", interpretat de arhitecți italieni și poloni, și care se mai numește și „stilul Stanislas-August". Numele este justificat pentru că regele Poloniei Stanislas-August, un mare protector al artelor, conducea în persoană în cele mai mici detalii, lucrările artiștilor și modifica de o mie de ori proectele lor. Astfel gustul său individual se arată vizibil în această operă.

Originele palatului Lazienki trebuesc căutate în secolul al XVIII-lea, sub domnia regelui Jan III Sobieski, celebrul cuceritor al Vienei. In acel timp, unul din Domnii polonezi, Lubomirski, a construit pe insulă, acolo unde se găsește astăzi palatul, nu departe de vechiul castel Ujazdew, un pavilion de bae, ornat de stucuri, de picturi și sculpturi numite „Lazienki" (băi) care și-a dat în curând numele la tot parcul, și apoi, viitorului palat.

A fost Regele Stanislas care a răscumpărat toată proprietatea, cu ideia de a-și face reședința de vară. Populă parcul cu pavilioane și alte construcții decorative. Una din cele dintâi a fost „Casa Albă", care mai există încă, unde regele a locuit provizoriu în timpul când se studia încă planurile palatului Lazienki. Mai târziu, Ludovic al XVIII-lea, l-a fost oaspete în timpul lunilor de vară al exilului său.

In fine, noul palat, a fost terminat. Inaugurarea nouei fațade a avut loc în 1784. Se poate citi data pe o inscripție latină care se găsește deasupra porții de intrare. Interiorul a fost decorat cu ingrijire. Tablourile cari acoperă panourile palatului sunt pictate de maeștri eminenți. Mai multe dintre ele, de pildă faimosul „Baiser à la dérobée", de Fragonard, au fost transportate în Rusia. Celelalte au rămas, ca picturile lui Bacciarelli, de un ton cald și un colorit de pastel. Stuc-uri și basorelief-uri, frumoase chemineuri, mozaicuri foarte fine, tavane splendide și frumoase parchete lustruite, toate acestea crează un ansamblu foarte armonios.

De aceea palatul Lazienki a fost reședința cea mai plăcută a lui Stanislas-August, a regelui artist care o locuia cât mai des. Acolo, în sala de mâncare aveau loc celebrele ospețe literare ale „Joii", care reuneau împrejurul mesei regelui pe romancieri și savanți. Convorbirile spirituale ale acestor „Joi" au contribuit cu deosebire la desvoltarea literaturii polone. Regele, care proteja teatrul, a făcut să se construiască alături de palat, pe marginea apei, un amfiteatru, împodobit cu 18 statui, de Righi, reprezentând pe cei mai celebri autori dramatici. Vara, în mijlocul acestui decor feeric, se dădeau dese, și se mai dau și astăzi, reprezentații teatrale și de balet. Un alt teatru, acesta însă acoperit, se găsește în grădina de portocali.

Prin tradiția, origina și aspectul său plin de farmec, palatul Lazienki pare a fi cu deosebire ales pentru a servi de reședință marelui protector al culturii și artelor române în persoana Regelui Carol II al României.

SOLIA BISERICII

Tâlcul Evangheliei

Matei X 32, 33, 37, 38; IX 27-30.

Cine intră în oastea Domnului, are de luptat.

A mărturisi că ești în slujba Domnului însemnează a fi pătruns în toată ființa de învățătura Sa, însemnează a trăi în fiece clipă această învățătură și mai departe, a fi propoveduitorul ei în lume cu prețul celor mai mari osteneli și chiar cu prețul suprem al vieții. Intre Iisus și între credincioșii Săi este cea mai strânsă legătură spirituală, atâta vreme cât cei dintâi o vor, o cer și se străduesc'o înfăptuiască. Această legătură este condiționată de acceptarea statornică și definitivă a luptei pentru împărăția Domnului, dovedită prin fapte și este încununată de recunoașterea și răsplătirea după acest merit a omului, în veșnica împărăție pentru care a luptat.

In această luptă pentru țeluri mai înalte decât lucrurile lumii pământești, se poate întâmpla adeseori ca să întâlnim protivnici chiar printre cei mai apropiați și mai scumpi ai noștri. Dacă aceștia pun astfel în pericol mântuirea sufletului nostru ei devin de fapt cei mai mari dușmani ai noștri. Suntem deci datori a-i ține la depărtare și a-i împiedeca de a ne bate din calea Domnului.

Mântuitorul ne cere lucruri cari nu sunt pe placul lumii. Dar lumea judecă numai la suprafață. Nu este care Dumnezeu stăpânul a toate? Și nu Lui i se cuvine pretutindeni întâietatea? Nu este deci nimic jignitor pentru sentimentele noastre omenești când Dumnezeu-Fiul pune iubirea Sa mai presus de iubirea părinților și rudelor noastre trupești. Dimpotrivă, experiența ne arată că întâietatea pe care o dăm lui Dumnezeu în viața noastră, în loc să tulbure acest sentiment și aceste legături, le luminează și le înțelepțește, punându-le în bună rânduială pe temelia tare a vieții lui Hristos.

Iar dacă în calea ta întâlnești primejdii felurite, până la însăși primejdia morții, nu este motiv de a părăsi lupta. A o părăsi, înseamnă a te declara învins. Inseamnă mai departe cea mai mare pierdere, cu neputință de reparat: pierderea fericirii veșnice. De aceea trebue să-ți iei crucea tuturor renunțărilor și suferințelor pe cari lumea de aici ți le impune și să urmezi până la capăt pașii Domnului. Vei găsi la El, tot ce ai pierdut și mai mult decât ai pierdut. La Crucea Domnului, vei găsi ceeace oamenii acestui veac nu pot găsi în plăcerile lor: viața cea adevărată și nepieritoare, bucuria și fericirea nesecată. Dacă trebue să mori în ce privește partea trupească a ființii tale, în schimb îmbraci viața cea nouă pe care Fiul lui Dumnezeu ți-o aduce. Prin poarta morții, intri în adevărata viață.

Sf. Apostol Petru întreabă cu drept cuvânt, ce răsplată va avea el și tovarășii săi, în schimbul atâtor renunțări?

Nu este aici o simplă socoteală negustorească. Ideea de plată și răsplată, oricum am numi-o și care culminează în concepția spirituală și de eternă valabilitate a fericirii de dincolo, intră în însăși constituția vieții omenești și este în acelaș timp desăvârșirea vieții. Ce avem în schimbul acestor mărunte și imediate obiective pe cari ni le oferă lumea pământului și la care noi am renunțat? Mântuitorul ne făgăduește că vom lua însutit aici și dincolo. I-am dat puțin. El ne va da mult. Ceeace i-am dat noi, n'are nici un preț. In schimb, El ne dă lucruri neprețuite, Am dorit slavă. O vom avea. Fericire. O vom dobândi. Ce pilduitoare ne este viața apostolilor. Prigoniri sângeroase, lupte crâncene, renunțări eroice. Disprețuiți, urâți, murind în chinuri. Și totuși, mărturisind că au primit însutită răsplată dela Dumnezeu. De ce? Pentru că ei au găsit adevărata fericire, adevărata slavă, adevărata viață, dincolo de aparențele măgitoare ale acestei lumi, mulțumită Domnului.

TEOFILACT

Sub stăpânirea păcatului

O față a Istoriei omenirii

Desfășurarea prin veacuri a vieții omenești, este însemnată de urmările și de conștiința dureroasă a păcatului original. Sf. Scriptură, acest minunat și străvechiu document al Istoriei, bunica științelor istorice, ne arată mersul acesta sbuciumat al omenirii, în treptata ei înmulțire și risipire dealungul și dealatul acestui pământ, înăsprit și el de pedeapsa lui Dumnezeu.

Iată-l pe Cain, cel dintâi fiu al lui Adam, săvârșind cea dintâi ucidere pe lume pentruca după exemplul său, fratricidul să se repete de mii de ori, pentru ca după acesta, să urmeze paricidul și pentru ca omuciderea să ia cele mai înfricoșătoare proporții, prin războaiele dintre popoare.

Crima lui Cain, cu tot tragicul urmărilor ei, va inspira lui Lord Byron, drama cu același nume, în care cuvintele biblice sunt redate cu fidelitate și în care vedem pe îngerul Domnului, înfierând fruntea uciga-șului cu semnul acela înspăimântător, pe care savanții de mai târziu în frunte cu Cesar Lombroso, se vor sili să-l descifreze. Pe câte mii și milioane de frunți omenești stăruе de atunci semnul acesta, ne-o dovedesc cu prisosință, războaele sângeroase, cari au zguduit lumea, precum și cultul diabolic pe care lumea l-a avut în totdeauna față de marii cuceritori, începând dela regii Asiriei și Egiptului, continuând cu Alexanaru Cel Mare, cu Iuliu Caesar, cu Napoleon Bonaparte și cu toți potentații moderni, cari, pentru simple amoițiuni deșarte, au făcut ca crima lui Cain, să culmineze în cataclismul mondial, ale cărui amintiri și urmări, ne obsedează și astăzi și încă pentru multă vreme în viitor.

Răsvrătirea omului împotriva ordinei dumnezeiești, se continuă astfel din generație în generație, sub aceleași sugestiuni tainice ale șarpelui, care i-a dus la răzvrătire și pe strămoșii noștri, Adam și Eva. Această răsvrătire se manifestă în avântul orb cu care urmașii lui Adam se aruncă în vârtejul plăcerilor trupești cari măresc chinurile conștiinții și înmulțesc suferințele fizice, boalele și grăbesc venirea morții. Potopoul lui Dumnezeu, apare ca un tragic mijloc de purificare a lumii, dar păcatul renaște cu răsvrătirea lui, până la sfidarea Dumnezeirii, prin hotărirea oamenilor de a înălța vestitul turn al lui Babel, care— după semeața lor socotință, — ar fi putut salva omenirea de amenințarea unui alt potop. Vedeți aici iarăși ideia de mântuire, dar inversată, după aceeaș logică a păcatului, care confundă binele cu răul. Oamenii voiau salvarea plăcerilor pământești, a veseliei și beției lor, din satisfacerea fără nici un frâu, a instinctelor inferioare. Dar iată, Providența divină le arată și de data aceasta, că alta trebue să le fie salvarea lor. Și atunci, urmează confuziunea limbilor și risipirea lor pe suprafața pământului. Turnul lui Babel, rămâne o ruină simbolică pentru toate construcțiile științifice și tehnice ale oamenilor din totdeauna, cari pun la temelia lor sfidarea Dumnezeirii și a ordinei Sale spirituale și vor să asigure omului aceeaș falsă fericire a bunurilor materiale.

Câte exemple grozave nu ne oferă Istoria Sfântă, ca și Istoria omenirii în genere, începând cu scufundarea vestitelor cetăți Gomora și Sodoma — cu sodomiile lor, cari zac în adâncurile de smoală ale Mării Moarte, continuând cu îngrozitoarele revărsări de lavă vulcanică, ce au îngropat sub ele orgiile atâtor alte cetăți, ca Pompei și Herculanum. Săpăturile cari se fac astăzi, desgroapă în acele locuri, așezăminte și oameni, cari dovedesc ce josnice preocupări și rosturi aveau și ne arată pe atâția oameni, surprinși și pietrificați în cele mai rușinoase poziții ale păcatelor. Infricoșată ilustrare a cuvintelor pe cari le-a rostit Mântuitorul: „Deci priveghiați, că nu știți ziua, nici ceasul, în care Fiul Omului va veni!"

Spectacolul pe care ni-l oferă Istoria omenirii, este foarte interesant și instructiv. Noi vom vedea că ea s'ar putea defini în adevăr ca Istorie a spiritului, cum spune profundul filosof creștin N. Berdiaev, întrucât omul, în orice frământări s'ar fi aflat, n'a încetat să aibă aspirațiuni către o lume superioară, dar în aceste aspirațiuni, el n'a încetat de asemenea de a fi hărțuit de cele mai triste patimi, cari au pecetluit adeseori, epoci întregi ale Istoriei.

Instinctul de conservare de pildă, atât de firesc și necesar vieții, îl vedem anihilat în rostul său prin excese, cari devin patimi: acumulare de bunuri, rapacitate, avariție sau în acelaș timp, utilizare a lor până la suprasaturație sau până la orgie, precum ne-o dovedesc ospețele Romanilor din epoca decadenței.

Instinctul de proprietate și de dominație pe cari — ca și instinctul de conservare, știința fiziologiei le iustifică și le legitimează în măsura cuvenită, — sunt de asemenea răsturnate până la viciu. De aici, distrugerile și prăzile războaielor, cu corolarul lor: trândăvia înconjurată de plăcerile inferioare ale instinctului sexual și ale beției tuturor simțurilor, ca pe vremea jocurilor sângeroase, de o bestialitate înspăimântătoare, când mulțimea trândavilor, strigau: „Panem et circenses". De aici, sclavajul și parazitismul și toate ororile abominabile ale războaelor de pradă. Și mai pe urmă, totala anarhie, care a dus la descompunere vechile imperii ale lumii, dela Asiro-Babiloneni, Medo-Perși, Greci și până la Romani, precum în totdeauna se întâmplă când încetează domnia spiritului și începe domnia patimilor trupești.

Este adevărat că paralel cu aceste rătăciri ucigătoare, pretutindeni găsim conștiința păcatului, dimpreună cu amintirea timpului de fericire a primilor oameni, amintirea șarpelui ispititor, căderea celor dintâi oameni, așa cum ni le prezintă vechile tradițiuni ale Indiei, Chinei, Mexicului, ale Greciei antice, ca să dăm numai câteva exemple. Dar omul continuă a-și căuta fericirea pierdută, pe aceeași cale a păcatului.

Cele mai grozave vicii, de cari cu toții ne plângem că biciuesc omenirea și împotriva cărora luptă fără succes legile cu caracter social, au existat în totdeauna în viața omenirii. Luxul rafinat, pe care-l arătau elegantele egiptene din vremea Faraonilor, precum constată săpăturile din Valea Regilor—nu sunt cu nimic mai prejos de luxul desfrânat al atâtor femei de astăzi. Și decolteurile calculate ale acestora își au antecedente în atâtea femei din Evul-Mediu — deci în plin creștinism — când acestea purtau rochii ușor despicate mai jos și legate prin împletituri, cari lăsau să se întrevadă goliciunea picioarelor, pentru ca unii glumeți să numească aceste ochiuri ispititoare: portițe ale Iadului. Prostituția, această mare rușine a omenirii, a existat de asemenea în totdeauna. Biblia ne descrie pe acele femeiuști, cu mișcări feline, cari pândesc — ca și astăzi — în amurg, la colțurile uliților și cari șoptesc naivilor cuprinși de patimi: „Vino să ne îmbătăm de dragoste până dimineața și să ne desfătăm în desmierdări". Cultul zeițăților păgâne, Istar la Babiloneni, Venus la Greci și Romani, era în realitate cultul prostituției. Vechea cetate babiloneană Uruk era numită „Cetatea curtezanelor sfinte și a prostituatelor" (Huby-Christ 722), și la Babiloneni precum și la Egipteni, erau sărbători religioase în cari orice femee avea libertatea și chiar datoria de a se prostitua în cinstea zeilor. Intr'atât se pervertise adevărata concepțiune despre Religiune. Mai mult încă, pervertirile și invertirile sexuale, cari fac astăzi deliciul unor gazete și a unor cititorii de gazete și cărți imorale, n'au întârziat să se manifeste, începând cu Onan al Bibliei și sfârșind cu pederaștii și lesbienele Greciei, pentru ca să reapară în discipolii lui Eulenburg de astăzi. Și alăturea, beția multiformă a simțurilor, dela alcoolismul viței de vie, până la narcotismul narghilelei, opiului și până la stupefiantul de astăzi, cari fac din viciоși niște umbre trecătoare.

Cruzimea sadică de a vedea sângele curgând, dela măcelarii războaielor până la jertfirea pruncilor în gura lui Moloch și până la înjunghierea de către stăpân a sclavului, pentrucă nu i-a legat bine sandalele, continuă dealungul Istoriei, în toată această anarhie și ameteală a simțurilor, ca o logică urmare a crimei lui Cain. Ți se încrâncenă carnea când citești ororile rafinate ale cuceritorilor Asirieni, ba chiar ale unor împărați bizantini — deci în primele opt veacuri creștine, precum e cazul împratului Justinian II, ale cărui crime răzbunătoare n'au scutit nici fețele bisericești ale timpului.

Ce să mai spun de grozăviile închiziției Evului Mediu cari au desfigurat chipul creștinismului — în numele lui Hristos!—în noaptea Sf. Bartolomeu. Mereu același lucru: orbirea păcatului original și sugestiile Spiritului celui rău.

Ec. Gh. V. Butnariu

D'n Evanghelia dela Ioan

Statornicirea Credinței

Fiind seară, 'n vremea-aceea, într'o Sâmbătă, 'n cetate,
Ucenicii, plini de frică, stau cu ușile 'ncuiate.
Și-a venit Iisus, de-odată, între dânșii, nezărit,
Și 'ntru binecuvântare, „Pace vouă!" le-a grăit.

Și-arătându-le lor coasta cum și mâinile-amândouă,
Mult s'au bucurat văzându-L. Și le-a zis iar: „Pace vouă!"
„Cum M'a dat pe Mine Tatăl pentru voi, și M'ați primit,
„Astfel Eu pe voi în lume spre jertfire vă trimit".

Și zicând așa, spre dânșii a suflat și zis-a iarăș:
„Luați Duh Sfânt, ca să vă fie sufletelor bun tovarăș.
„Căror veți-ierta păcatul, să le fie bun iertat,
„Căror veți ținea, să n'aibă deslegare de păcat!".

Iară Toma, unul dintre cei la număr doisprezece,
Ce se zice „geaman", n'a fost spre-a vedea ce se petrece.
Deci, i-au zis lui ceilalți: „Frate, noi pe Domnul am văzut".
Insă Toma — spre 'mplinirea celor scrise — n'a crezut.

„De nu voi vedea — răspuns-a — urmele dela piroane,
„Și-al meu deget nu-l voi pune 'n mâinile-I, pe-acele rane,
„Ierte-mi-se îndoiala pentru Domnul, ce-L urmez:
„Dacă nu voi pune mâna 'n coasta Lui, nu pot să crez!"

...Iar a opta zi stătutau ucenicii, aidoma,
Cu zăvorul tras la ușe — și era cu ei și Toma.
Și-a venit Iisus, în taină, printre ei, și iar le-a zis:
„Pace vouă!". Și lu' Toma necredința i-a ucis.

„Adu-ți degetul încoace, Tomo, și pe mâini Mi-l pune;
„Adu-ți mâna 'ncoa și bag'o 'n coasta Mea, și nu mai spune
„Că nu crezi, ci fii, de-acuma, pururea, drept-credincios!".
Zis-a Toma: „Domnu! meu și Dumnezeul meu Christos!".

„Dacă Mă văzuși — crezut-ai... Fericit acel ce crede,
„Nevăzând..." Și multe semne le-a făcut Iisus Se vede,
Insă, că acestea doară scrisu-s'au, spre crezământ:
Cei ce cred în El, să aibă viață 'n numele-I cel sfânt

Marin I. Predescu

Tot despre mormântul lui George Coșbuc

Articolul nostru: „Poetul George Coșbuc nu are cruce la mormânt", apărut zilele trecute în aceste coloane, a stârnit vii discuții și îndreptățite indignări în rândurile admiratorilor marelui cântăreț.

Multora nu le venea să creadă că oficialitatea românească este capabilă de atâta indolentă.

Aruncam atunci tot disprețul nostru în obrazul celor cari se erijează în rostuitori ai culturii, vecinic prezenți când e vorba de discursuri pe cât de pompoase, pe atât de sterpe, totdeauna absenți însă dela îndatoririle ce le incumbă posturile încredințate.

Vizita la redacție a d-nei Coșbuc, distinsa și fosta tovarășe de viață a poetului, ne-a turnat în suflet o revoltă și mai mare. Destăinuirile făcute de martora atâtor nopți de veghe, în care autorul „Baladelor și idilelor" își cioplea diamantul versului, ne-au înmărmurit pur și simplu.

Din modesta pensie viageră obținută după atâtea greutăți, d-na Coșbuc plătește de ani de zile la „Casa grădinilor publice din Capitală" sume importante pentru îngrijirea mormântului mult regretatului său soț. Iată, de exemplu, câteva spicuiri din vraful de chitanțe pe care ni le-a adus, punându-ni-le pe masă cu toată revolta ce-i scutura ființa:

Chit. nr. 2501 din 10.VI.1930, lei 3249; chit. nr. 2615/932, lei 1400; chit. nr. 2137/932, lei 160; chit. nr. 2136/932, lei 1200; chit. nr. 2135/932 lei 695; chit. nr. 995/933, lei 620; chit. nr. 2495/933, lei 1.000; chit. nr. 1079/933, lei 320; chit. nr. 2761/933, lei 480; chit. nr. 6061/933, lei 580; chit. nr. 662/934, lei 1570; chit. nr. 7358/934, lei 300; chit. nr. 1521/934, lei 320; chit. nr. 3570/934, lei 900; chit. nr. 959/935, lei 360; chit. nr. 1467/935, lei 450; chit. nr. 6696/935, lei 360; chit. nr. 3373/935, lei 360; chit. nr. 703/936, lei 1540; chit. nr. 1687/936, lei 360; chit. nr. 7339/936, lei 360; chit. nr. 5195/936, lei 360; chit. nr. 905/937, lei 1540; chit. nr. 2158/937, lei 360; chit. de mână din 20 Aprilie 1937, lei 960, etc., etc...

Vasăzică tot mai este cineva în țara aceasta care își mai aduce aminte de „poetul țărănimii". In cluda desinteresării unanime, d-na Coșbuc rupe în fiecare an aproape jumătate din pensie pentru îngrijirea mormântului, deși această datorie o are oficialitatea, căci poetul Georghe Coșbuc nu mai aparține de mult cercului strâmt al familiei, ci țării acesteia pe care a cântat-o așa de simțit și neîntrecut de frumos.

Și iată că și cu acest sacrificiu mormântul lui Coșbuc nu este la înălțimea așteptărilor.

Administratorii fondurilor de la „Casa grădinilor publice din Capitală" găsesc că e mai necesar a se îmbuiba cu banii strânși, decât a le da întrebuințarea adevărată.

Cine vor fi fiind cioclii aceștia murdari, cari strâng averi din morminte?

Cum de-i mai rabdă Dumnezeu pe acești nerușinați fără nici un scrupul de conștiință? Nu se gândesc că mâine, poimâine, vor fi și ei țărână?

Dar până atunci le vom pregăti o surpriză senzațională. Vom întreprinde o anchetă pela toți membrii familiilor cari au o ființă iubită în liniștea cimitirului Bellu și cari, desigur, plătesc anual sau trimestrial sume importante pentru îngrijirea mormintelor. Deoarece cazul d-nei Coșbuc credem că nu este unic.

Ii vom chema pe acești mizerabili administratori în fața justiției pământești pentru a-și primi pedeapsa, dacă de cealaltă judecată nu vor să țină seamă.

Teodor Munteanu

Dojane

SF. MĂNASTIRI

au ajuns stațiuni climatice și balneare?! Fiindcă în orice vară, deci și acum, toți lumenii robiți de toate patimile și cu puterile cheltuite în fărădelegi, vin aci să se reconforteze, să petreacă.

SE POATE

ca Sf. Patriarhie să lase pe călugării cari urmează cursurile facultății de Teologie, să aciuieze la desaga binevoitorilor?

De ce vrea să-i învețe peregrini? Ce Dumnezeu, nici mâncare să „nu le poată da" Sf. Patriarhie?

Să știți că „nu sunt fonduri" și asta provoacă sminteala!

JIDOVII

dela „Lupta", fagurmanii tâmpi și antichriști, fac din minunea Maglavitului ceva barbar, susținând că e o imposibilitate ca Dumnezeu să se arate unui om.

Sfătuim pe Fagure și pe fratele „dela el", să meargă dija la rabin și să-l întrebe, cum i-a dat Dumnezeu lui Moise, tablele legii.

Dar jidanii dela „Lupta" raționează... de contrabandă și gândesc... sovietic, fiindcă așa era și marca galoșilor pentru care s'au scris epopei.

Ortodoxii, ca să se convingă de raționamentul copitei mefistofelice a lui Fagure, pe care și-a pitit-o în galoșul sovietic, să se intereseze peste câteva zile de ce-a scris „Lupta" despre faptul că Petrache Lupu, a anunțat într'o dimineață pe pelerinii dela „Buturugi" cu toate că cerul era foarte senin, că în scurt timp va ploua, fapt verificat chiar în aceiași zi.

Știți ce va spune „Lupta" și nu se va sfii să afișeze această prostie chiar printr'un titlu mare:

„PETRACHE LUPU ARE... BAROMETRU!"

O „oaste"

a dovedit că nu prea e oaste, cu toate că se numește „a Domnului", cu prilejul congresului ținut în ziua de Rusalii, când unii dintre „frați" zișI și „luminiști", s'au adunat la Sibiu iar alții „trifiști", adică acei cari urmează încă pe preotul caterist Iosif Trifa, s'au strâns la București sau aiurea.

„Oastea" s'a împărțit în tabere, strică turma Bisericii lui Christos, nu ține socoteală de nimeni și e întru totul... „ortodoxă"!

DIE DEUTSCHE

Volkskirche — biserica națională germană — care voia să adapteze creștinismul la „idealul arian eroic", a fost interzisă printr'o decizie a d-lui Himmler, șeful poliției Reichului. Dacă și acțiunea și propaganda bisericii naționale germane au fost socotite dăunătoare siguranței statului, se poate deduce de aci, o nouă diplomație a Sf. Scaun care iar a dat greș!

S'AU SUPARAT

mă rog, cenușarii atât pe noi cât și pe „Glasul monahilor". Fiindcă noi nu știm să discutăm și să combatem.

„ACEST GEN — zic ei — de a combate o idee, dezonorează și pe cel ce O practică și foaia care O publică.

„Genul" de a scri, însă, inaugurat de cenușari e o harabaură a dezacordului!

Par'că polemica ar fi ticluită de vreun jidan!!

Să știți că ies bani și din... cenușă!!

Dar o să arătăm noi și „genul" în care „combat" cei dela Crematoriu!

SPORT

Echipa se alcătuește astăseară...

Comisia de selecție întrunită aseară în vederea alcătuirii echipei naționale, după o deliberare de aproape două ore a alcătuit... un lot de 30 jucători, din cari urmează să se formeze, abia diseară, unsprezecele care ne va apăra mâine șansele în fața Suediei.

S'au alcătuit două loturi:

LOTUL A: *David, Pavlovici Burger, Albu, Vintilă, Iuhatz, Rafinsky, Georgescu, Moldoveanu, Covacz, Baratky, Bodola, Dobay.*

LOTUL B: Iordăchescu Felecan, Buibaș, Roșculeț Petrescu, Lazăr, Pop, Rășinaru, Scovran, Nistor.

Gurin, Tache, Ploesteanu, Cociuban, Cosma, Gică Popescu, Bogdan.

DECE COVACZ, BODOLA ȘI DOBAY?

Evident, lotul A are omisiuni grave, dar are și „umpluturi" fără nici un rost.

Ce caută de exemplu în lotul înaintării Covacz. A făcut eri o „partidă bună"?

Dar o partidă bună poate ea anula un sezon întreg de comportare submediocră?... Este acesta un criteriu?

Dar Bodola care nu mai face doi bani de obosit ce este?..

Dar Dobay, sărmanul „cal" îmbătrânit, cum va lua startul, acum când „mânzul" Gică stă gata să mănânce pământul?...

Centru înaintaș?

Va trebui, firește, să rămână Baratky —oricât am protesta, e în zădar (în definitiv, cu păstrarea proporției 8+3 mai merge, în lipsă momentană de altul) comisia de selecție îl iubește doar atât de mult!...

Așa dar GEORGESCU, MOLDOVEANU, BARATKY, PLOESTEANU, GICĂ POPESCU este înaintarea pe care o cerem insistent comisiunei de selecție — și pe care nu ne-o mai poate refuza nimeni acum, dacă mai există puțină cinste și bună credință acolo...

Incă un nechemat: Juhatz.

In postul de half centru, figurează, arădeanul Juhatz, care este în momentul de față depășit de cel puțin șase-șapte mijlocași centri români net superiori sârguinciosului brutar dela C.A.O.

Dar pe de altă parte, lipsa lui SFERA din lot cum o pot explica domnii selecționari?...

Și prezența lui RAFINSKY...

IN CEASUL AL DOISPREZECELEA...

Totuși comisia își poate îndrepta eroarea, acum în cel de ai doisprezecelea ceas.

O sfătuim s'o facă.

Soluția. E simplă:

Să joace DAVID, SFERA, ALBU, VINTILA, GEORGESCU, MOLDOVEANU, PLOESTEANU și GICA POPESCU sau BOGDAN în echipa Națională.

ZI DE ZI

— URMAND concursurilor diferite, ce s'au ținut în cadrul „Lunei Bucureștilor" pentru promovarea sporturilor și mai cu seamă a celor sporturi și manifestări cari la noi nu s'au produs încă până acum, Federația Română de sporturi nautice, regiunea București, organizează pentru mâine 27 Iunie a. c. în cadrul „Lunei Bucureștilor" un mare concurs nautic.

— ROMANIA B, echipa speranțelor noastre românești, întâlnește mâine la O. N. E. F. puternica echipă cehă F. C. Bratislava, în match de deschidere la partida Suedia-România.

HIPISM

ASTAZI ALERGARI DE TRAP LA FLOREASCA

Astăzi, la ora 2½, au loc alergări de trap pe hipodromul Floreasca.

Programul bine întocmit, va da loc la sosiri foarte strânse și interesante.

Favoriții noștri sunt:

Pr. Irma: Redea, Pacahantos.

Pr. Icu: Anny W., Dora Stroeva.

Pr. Lastoșca: Oana, G-ral Worthy, Legionar.

Pr. Igen O.: Torent, Nation.

Pr. M. Colibaba: Wodka, Pai.

Pr. Jianu: Kismet, Benito H. P.

Pr. Livezi: Katy Kaid, Prinț, Viziru.

Pr. Jigania: Sorento, Jeles II; Pikaver.

România B - România A 6-3!...

Antrenamentul de eri care trebuia să aducă soluția problemei alcătuiri echipei naționale, a reușit dimpotrivă s'o complice mai mult.

Cel puțin pentru comisia de selecție, de oarece petnru noi și pentru mulți alții problema e mult mai simplă.

România A (7. minoritari) a fost învinsă de România B (3 minoritari) la un scor foarte concludent. Din cele opt puncte ale matchului, șase au fost înscrise de români și două de minoritari.

Toată lumea e de acord că Românii sunt net superiori contracandidaților minoritari.

Dar „comisia de selecție"?...

DE LA O ZI LA ALTA

TEATRU

COMOEDIA: Kontușovka-Palace
GRADINA MARCONI: Fustele dela minister.
TEATRUL LIGII CULTURALE: Clopoțelul de alarmă.
GRADINA A. R. P. A.-COLOS.— Compania Toneanu „Scandal la 3 papuci".
CIRCUL PITICILOR la „Luna Bucureștilor": Reprezentații de circ la orele 6 jum., 8 jum. și 10 jum.

CINEMA

CAJITOL: Fără zestre și jurnal.
ROXY: Fără zestre și jurnal.
ARO: Călătorie de nunută cu 50% reducere.
A.R.P.A.: Moscova-Shanghai și Omul cu două fețe.
TRIANON: Veronica și jurnal.
VOX: Jurnalul unei cameriste, Mesagiul către Garcia și jurnal Fox nou.
FEMINA: „Mister Flow" și completare, comedie colorată.
FORUM: Mesagiul secret și De-așI fi director.
FRANKLIN: Cavalcada și Trei strengari și o strengăriță.
OMNIA: Grandoare și Distrugătorul.
CITY: Regina valsului și Holivood Melody.
MARCONI: Clipe de rătăcire și Amanți și Hoți și jurnal.
MODEL: Omul din două lumi și In ghiarele canibalilor.
DARLY: Paradisul femeilor și Fata cu toane.
DORY: Cobra tango și Biroul doi de spionaj.
COTROCENI: Nu vă încredeți în bărbați și Mesagiul către Garcia.
DIANA: Tumultes și Nu sunt vinovat.
UNIC: Diavolul alb și Spaniolita.
DICHIU: Paris și Sub două drapele.
ORFEU: Romeo și Julietta și Anna Kareninna.
TRIUMF: Marșul de noapte și Un prinț charmant.
MILANO: (Grădină și sală): Mitsuko, film japonez și Medicul femeilor.
VOLGA DOROBANȚI: Mitsuko și Voi fi a ta.
LIZEANU: Crinul din mocirlă și Marietta.
DOAMNEI (fost Manon): Echipagiul și Malec răpit de gangsteri.
PACHE: Păcatul Stelei Parish și Cavaleri nopții.
CENTRAL: Taras Bulba și Muntele blestemat.
PAX. Diavolul alb, jurnal și Matchul de box.
FLORIDA: Maroco și Norocul meu esti tu.
GRADINA ȘIC (Filantropia 85): Maria Krasnowa și Contele Obligado.
ILEANA strada Avrig (sala și grădina): Dama cu camelii și Shanghai sub gloanțe.
ȘIC: Masca galbenă și Motiv de divorț.

RADIO

SAMBATA 26 IUNIE 1937
RADIO BUCUREȘTI

14.10. Radio jurnal: Ora. Mersul vremii. Știri interne și externe.
14.25. Continuarea concertului.
15.00. Ultimele știri.
16.45. Ora străjerilor.
19.00. Ora. Mersul vremii.
19.03. Concertul Fanfarei Gardienilor Publici, cond. de maior Chr. Florea.
UNIVERSITATEA RADIO
20.15. Doi care s'au dus, de prof. Ion Petrovici.
RADIO ROMANIA
20.35-21.00. Muzică variată (disc.).
RADIO BUCUREȘTI
20.35. Cântece românești, Alexandru Grozuță, canto.
RADIO ROMANIA și RADIO BUCUREȘTI
21.00. Intrebuințarea vacanței, de Nicolae Roșu.
21.15. In ritm de dans.
22.30. Sport. Radio-jurnal.
22.45. Concert de noapte, transmis dela restaurantul „Cina".
23.45. Jurnal pentru străinătate în limba franceză și germană.
23.45. Ultimele știri.
RADIO-EXPERIMENTAL
21.00. Muzică variată.
21.15. Muzică românească.
21.30. Informațiuni universitare.
21.40. Conferință științifică.
22.00. Muzică distractivă.

DUMINICA 27 IUNIE 1937

7.30. Deschiderea emisiunii: Gimnastică ritmică; Radio jurnal; Concert de dimineață (discuri); Sfaturi gospodărești și medicale.
8.30. Inchiderea emisiunii.
9.55. Ora religioasă: I. Clopote; II. Transmisia serviciului religios dela sf. Patriarhie; III. Predică, de pr. Aurel Crăciunescu.
13.00. Ora. Culturale. Sport. Cota Dunării.
13.10. Concert de prânz. Orchestra Frații Stănescu, canto: Mircea Romanțe și arii naționale.
14.10. Radio jurnal. Ora. Mersul vremii. Știri interne și externe.
14.25. Noutăți vocale: Const. Lungeanu (canto).
14.10. Ora veselă, de Ion Manu.
15.00. Ora satului: Cunoștințe folositoare, de dr. D. Contescu.
15.15. Muzică populară. Taraful Ion Matache.
15.35. Alex. Lascarov-Moldovanu: De vorbă cu sătenii.
15.55—16.15. Continuarea concertului.
18.00. Matchul de foot-ball Suedia-România, transmis de pe stadionul „Principele Carol".
19.30. Muzică distractivă (disc).
UNIVERSITATEA RADIO
19.50. Pericolul social al corpilor străini aspirați și înghițiți, de dr. I. Țetu.
20.10. Continuarea concertului de muzică distractivă (discuri).
20.40. Concertul corului P. T. T. condus de Gh. Niculescu.
21.10. Ziua apelor, de Dan Sărațeanu.
21.25. Muzică inspirată de ape (discuri).
21.55. Concert de seară. Orchestra Radio.
22.30. Radio jurnal.
22.40. Rezultatele sportive de Radu Vasilescu.
22.55. Concert din Opere.

CAPITOL ȘI ROXY
Fără zestre
și complectare

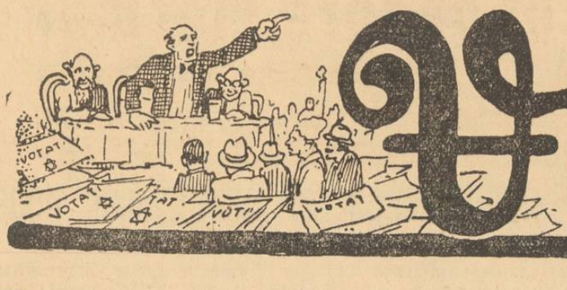

Viața politică

Dezastrul sectelor
în eparhia Arhiepiscopiei Bucureștilor

Numărul sectanților după relatările făcute de protopopiate. E nevoie de preoți. Cu toate că nu s'a făcut misionarism ortodox, evreii au trecut într'un număr impunător la creștinism

Avem în față revista *„Apostolul"*, curierul arhiepiscopiei române din București, apărută la 1 Iunie cor. Ne-a cuprins groaza — mărturisim dela început — când am constatat în lumina unor date evidente, care sunt cu aproximație cele reale, — dezastrul ortodoxiei pricinuit de rătăcirile sectare.

Oricine răsfoiește cât de cât tabelele din *„Apostolul"* cari reprezintă împărțirea, — mai de grabă împrăștierea — turmei ortodoxe, rămâne surprins de numărul mare de sectanți, cari se găsesc în cuprinsul arhiepiscopiei Bucureștilor.

Și dacă se face o comparație cu statistica de anul trecut, numărul sporit de sectanți care se constată în acest an, pledează în a arăta totala noastră indiferență față de acest pericol, pe cari cu toții ne pricepem însă să-l categorisim că e primejdios, că e în slujba unei oculte, că e mai știu eu cum...

Când e vorba să facem însă ceva, atitudinea noastră, cea mai eroică e aceea a brațelor încrucișate. Stăm și privim cum ni se fură ortodoxia, mulțumindu-ne să aruncăm vina pe stat, care firește își are partea lui de vină, — INSA NU TOATA VINA fiindcă permite acest desmăț, — fără a ne sbate cât de cât. Că aceasta e o realitate crudă, ne permitem să citâm din chiar raportul asupra situației sectelor în eparhia de care vorbim, raport întocmit de pr. consilier referent M. Bulacu:

„Predicatorii sectelor religioase, folosind la timp libertățile date prin ministerul de interne și ministerul de culte, în ceeace privește propaganda religioasă și fiind direct interesați ca numărul sectanților să crească, pentru ca răsplata lor materială să fie mare, au desfășurat în cursul anului trecut o energică propagandă religioasă. DE ACEEA, CU REGRET TREBUE SA MARTURISIM CA ATAT IN CAPITALA, CAT ȘI IN CELELALTE JUDEȚE ȘI IN SPECIAL IN JUDEȚUL TELEORMAN, NUMARUL SECTANȚILOR A FOST IN PLINA CREȘTERE".

Ca să ne dăm mai bine seama de felul cum lupta sectantă este organizată în această arhiepiscopie,— ȘI E SPRE RUȘINEA NOASTRA, FOARTE BINE ORGANIZATA, — vom cita toate centrele unde sectanții au case de rugăciuni:

Casele de rugăciuni adventiste *proprii*, se găsesc în comunele: *Măgurele, Flămânda, Traian, Cioara, Seaca, Vânători, Lissa, Peatra, Moșteni, Furculești, Voivoda, Secapa(două case), Spătărei, Ulmeni, Pârlita, Belitori II, Dracea, Putineiu, Băduleasa, Salcia, Crângeni, Olteanca;* închiriate la: *Segarcea din vale, Plopii Slăvitești, Olteanca,* case babtiste închiriate: Turnu Măgurele, str. Cuza Vodă.

Și asta numai în protopiatul I, Tr. Măgurele al pr.Metodie Popescu.

In protopopiatul II, Roșiori de Vede găsim case de rugăciuni adventiste în: *Roșiori de Vede, Albești, Ciolănești deal, Merii Goala, Nenciulești, Peret I. Peret II, Plosca;* iar case de rugăciuni baptiste în: Balaci și Nenciulești.

In protopopiatul I și II Vlașca se găsesc case de rugăciuni adventiste și în: *Giurgiu, Bujoru, Branistea, Frățești și Gostinu* iar tudoriste în; *Giurgiu* și *Frățești.*

Statistica întocmită de cucernicul preot referent M. Bulacu are o mică introducere care e totdeodată o mărturisire prețioasă a unui mare adevăr: protopopiatelor le e teamă să înfățișeze real dezastrul sectar și din această cauză de multe ori nu mai trimit deloc statistica.

Iată ce spune pr. M. Bulacu:

„Pentru ca să ne facem o ideie cât mai clară de situația sectelor religioase în arhiepiscopia Bucureștilor, vom expune mai departe câte un tablou cu situația sectelor pe parohii DELA PROTOPOPIATELE CE NE-AU COMUNICAT NUMARUL SECTANȚILOR".

(Sublinierile ne aparțin ca toate care sunt în cuprinsul reportagiului).

Statistica oficială a desmățului sectant

Statistica din *„Apostolul"* începe cu Capitala, a cărei situație religioasă e arătată din anul 1928 până azi. Iat-o:

1. Anii 1928—1929 dau un număr redus de schimbări de cult, atingând doar 20-46 cazuri.

Legea cultelor s'a promulgat în 10 Iulie 1928, pentru care fapt celor convertiți la o altă religie le-a trebuit un timp pentru a-și îndeplini forma de înscriere la starea civilă. Pe de altă parte, libertatea propagandei fiind la început, nu și-a dat roadele decât mai târziu.

In anul 1930, numărul celor ce-și schimbă cultul se ridică la 106, continuând în anii următori, astfel: 269 în 1931; 151 în 1932; 208 în 1933; 283 în 1934; 231 în 1935 și 283 în 1936.

2. ORTODOCȘII dețin numărul cel mare de cazuri de părăsirea cultului: 4 cazuri în 1928; 19 în 1929; 57 în 1930; 197 în 1931; 77 în 1932 121 în 1933; 148 în 1934; 59 în 1935; 81 în 1936; în total 763 cazuri în 9 ani, dând un procent de 47,7% din totalul celor ce și-au schimbat cultul, în număr de 1597.

2. MOZAICII dețin locul al doilea: 8 cazuri în 1932; 38 în 1933; 49 în 1934; 102 în 1935; 110 în 1928; 9 în 1929; 26 în 1930; 23 în 1931; 24 în 1936; în total 389 cazuri, dând un procent de 24,3%.

3. CULTUL ACONFESIONAL este îmbrățișat de un număr apreciabil de ortodocși: 4 cazuri în 1928; 12 în 1929; 35 în 1930; 172 în 1931; 65 în 1932; 83 în 1933; 102 în 1934; 29 în 1935; 50 în 1936; în total 552 cazuri.

S'a remarcat că oamenii cu o cultură redusă sau chiar fără și din mediul social al muncitorilor manuali și al celor fără de profesie trec în mare număr dela ortodoxism la aconfesional.

4. CULTUL IMBRAȚIȘAT de cei mai mulți mozaici este ortodoxismul: 7 cazuri în 1928; 8 în 1929; 25 în 1930; 16 în 1931; 14 în 1932; 35 în 1933; 43 în 1934; 82 în 1935; 90 în 1936; în total un număr de 350.

5. Considerând schimbările de cult după sex, se observă că femeile dau 876 față de 721 bărbați.

In județul ILFOV din două protopopiate situația e următoare: adventiști 34; baptiști 22; tudoriști 30; pocăiți 3; creștini după evanghelie 16; aconfesionali 2; stiliști 15. Total 122.

PRAHOVA prezintă următoarea situație: adventiști 1157; baptiști 233; reformați 308; tudoriști 162; evangheliști 144; pocăiți 44; penteuhiști 40; martorii lui Iehova 30; apostolici 9; Total 2127.

DAMBOVIȚA: *adventiști 484; tudoriști 115; reformați 43; baptiști 1. Total 643.*

MUȘCEL: *adventiști 23; tudoriști 347; baptiși 4; stundiști 17; Total 391.*

TELEORMAN, *e județul cu cei mai mulți sectanți. Ofensiva predicatorilor e lăsată aci liberă; misionarismul ortodox față de cel sectar e inexistent. Situația e aceasta: adventiști 3181; reformați 120; baptiși 219; tudoriști 41; aconfesionali 6; creștini evangheliști 153, studenți cu Biblie 58; Total: 3778.*

VLASCA *adventiști 213; pocăiți 24; tudoriști 68; stiliști 68; Total 373.*

Totalul general al rătăciților e de 7.434.

Aceasta însă aproximativ, fiindcă din statistică se observă că nu toate protopopiatele au trimis situația numerică a sectanților.

Am făcut această prezentare oficială a dezastrului fiindcă intenționăm să facem o confruntare de date străduindu-ne să arătăm cât mai real, adevăratul număr al sectanților din această eparhie.

ȘI CEVA DESPRE MISIONARISM

Față de marele pericol ce-l prezintă sectele religioase „EPARHIA N'ARE NICI UN PREOT MISIONAR LUAT IN BUGETUL STATULUI", în schimb un număr însemnat de preoți au fost desemnați ca misionari onorifici.

Ce-au realizat aceștia, se constată din cifre: NUMARUL SECTANȚILOR S'A INMULȚIT.

ȘI BROȘURI MISIONARE

„Din partea Arhiepiscopiei, secția culturală, s'au tipărit DEOCAMDATA din cele 35 puncte câte s'au repartizat la cei mai buni preoți ai eparhiei, următoarele: P. S. Arhiereu Irineu: *„Explicări pentru popor a Sfintei Liturghii"*; d. prof. univ. Teodor Popescu: *„Știință și slujba adevărată"*; preot M. Bulacu: *„Scrisori deschise pentru cei rătăciți"*; pr. Gh. Paschia: *„Biserica lui Hristos"*; d. I. Gr. Oprișan: *„Nașterea din apă și din duh"*; preot Isaia Niculescu din C.-Lung: *„Comunismul ca rătăcire socială"*; pr. Prof. Cristea Ionescu: *„Preoția lui Hristos"*; Toma Culcea: *„Calendarul cel bun"*; C. Goran: *„Versuri religioase pentru popor".*

Această preocupare va continua mai departe, ținând seamă de felul cum vor fi primite în mijlocul poporului cele imprimate".

Am citat textual ca să se vadă bine că „deocamdată" s'a tipărit numai atât.

Numai atât, față de zecile de mii de broșuri pe care sectanții le împart ABSOLUT GRATIS!

Și credem că cele tipărite de arhiepiscopia Bucureștilor se vând, fiindcă altfel nu s'ar explica dece nu le vedem deloc nici în mâna credincioșilor nici în traista misionarului!

Acum însă mai e vreme de îndreptare, fiindcă să se știe bine, va putea veni un timp când va fi prea târziu.

Gh. C.

Politice

FRONTUL ROMANESC ține o mare consfătuire la 2 Iulie, la Ulioara. Vor vorbi d-nii dr. Al. Vaida Voevod, Voicu Nițescu, Aurel Vlad și D. R. Ioanițescu.

*

MAINE, Duminică, se deschide la Iași, în prezența d-lui prof. Nicolae Iorga, congresul anual al Ligii Culturale. Lucrările congresului vor dura trei zile.

Congresiștii vor vizita în acest timp monumentele istorice din localitate și împrejurimi.

*

D GRIGORE-TANTIEME va convoca în primele zile ale lunei Iulie comitetul executiv al partidului și va propune o fuziune cu național-țărăniștii.

*

CONSILIUL superior al magistraturii, sub președinția d-lui ministru *V. P. Sassu*, în continuare, a făcut următoarea mișcare: d. VICTOR MARINESCU, jude la judec. Arpașul de sus, se permută la judec. mixtă Sibiu; d. TRAIAN CATALINA, procuror la trib. Timiș Torontal, se numește jude la trib. Târnava Mică; d. MARIN IONESCU, jude la judec. Turnu Măgurele, se numește jude la trib. Gorj; d. I. SLĂTINEANU, jud. la judecătoria Orșova, jud. Severin, se numește jude la trib. Muscel; d. C. M. OPRESCU, jude supra numerar la judec. Caracal, se numește jude la judec. Costești județul Argeș; d. ION GEORMANESCU, jude la judec. Alexandria, se transferă la judecătoria Turnu Măgurele; d. ION ZAHARIA, procuror la tirb. Târnava Mică, se numește jude la judecătoria Alexandria.

Consfătuirea secției femenine a „Svasticei de Foc" din Capitală

Joi seara la sediul din calea 13 Septembrie nr. 18, a avut loc ședința festivă de constituire a secției femenine a „SVASTICEI DE FOC".

A participat un public numeros care neîncăpând în sală a ocupat trotuarele din fața sediului. In sală au luat loc delegațiile „Svasticei de Foc" cu fanioane, numeroase doamne și domnișoare, membre ale organizației, precum și invitații. Inainte de începerea ședinței au fost difuzate marșuri militare și arii naționale.

A luat cuvântul d. av. I. V. EMILIAN, arătând necesitatea constituirii acestei noui secțiuni și rostul femeii într'o organizație naționalistă.

D-ra ALEXANDRA NEDELCU, drd. în științele economice a conferențiat apoi despre: „Femeia și Svastica de Foc". Conferința a fost des întreruptă de aplauzele asistenței.

D. SEVER STOICA a adus salutul ardelenilor exprimându-și admirația pentru tânăra grupare naționalistă mai ales în Capitală și jud. Ilfov, unde după un singur an de activitate a totalizat 2.200 voturi, având 3 sedii numai în Capitală. Nouile aderente ale Svasticei de Foc, tinere intelectuale, funcționare și muncitoare, au depus apoi legământul de credință.

Sala întreagă în picioare cu brațul drept ridicat înainte a întonat imnul organizației.

In perfectă ordine solemnitatea a luat sfârșit la orele 12.

Partidele naționaliste au succes în alegerile comunale din jud. Buzău

BUZĂU 25. — Deși Buzăul este un fel de pașalâc al liberalismului și al țărănismului totuși ultimele alegeri au dovedit că partidele naționaliste care au depus liste — fără să dispună de posibilitățile de propagandă ale democrației — au găsit o mare simpatie în rândurile alegătorilor.

Astfel în patru comune național-creștinii și Frontul Românesc aporape au egalat pe guvernamentali, iar în com. Cotu Ciorii, Frontul Românesc chiar l-a întrecut. In schimb național-țărăniștii, cei cu iluzia masselor, au obținut cele mai puține voturi.

Iată câteva rezultate: la *Cotorca*, liberalii 160 voturi, național-creștinii 119, țărăniștii 29. La *Urlători*, liberalii 91 voturi, național-creștinii 65, țărăniștii 20. La Cotu Ciorii, liberalii 112, Frontul Românesc 162, țărăniștii 24. La Aldeni: liberalii 75, Frontul Românesc 73, țărăniștii 48.

Noui atitudini în politica maghiară

— Slăbirea atacurilor revizioniste. Realismul unora dintre conducătorii maghiari. —

Fiecare eveniment, și gest de peste Tisa are pentru noi o mare importanță mai ales atunci când interesează problema atât de mult discutată a revizionismului maghiar. Aceasta fiindcă dintre toate granițele noastre râvnite, cea de vest este cea mai periclitată în urma campaniei disperate dusă de către politicienii Budapestei.

Firește drepturile noastre nu puteau fi contestate pe baza mincinoaselor dovezi furnizate de către oficinele ungurești, dar nu este mai puțin adevărat că opinia publică de multe ori insuficient informată, din diferitele țări europene, putea ușor să fie indusă în eroare de această propagandă tendențioasă.

In ultmul tmp se pare însă că unii ditnre conducătorii Ungariei si-au dat prea bine seama de inutilitatea acestor sforțări și caută o punte de înțelegere cu statele învecinate, implicit cu dușmanii de ieri, cu statele succesorale. In privința acestui subit reviriment găsim interesante date publicate de către buletinul antirevizionist „observator" *de sub direcția d-lui* Traian Chirilă.

Sub titlul, Ungurii renunță la politica himerică de revizionism?, iată ce scrie între altele buletinul.

„Ungurii încep a fi plictisiți de revizionism! In această frază scurtă se rezumă observațiunile informatorului nostru. Sunt plictisiți de revizionismul care s'a dovedit o „fata morgana" foarte primejdioasă și foarte costisitoare. Primejdioasă fiindcă a fost utilizată de vechiul politicianism pentru a masca dezastrul economic și social în care se sbat neputincioase massele populare și pentru a zădărnici marile reforme (reforma agrară și sufragiul universal) făgăduite de atâtea ori în momente de strâmtoare. Și a fost primejdioasă această fata morgana ,fiindcă alergarea după ea a deschis tot mai adânc prăpastia între Ungaria și statele succesorale, vecinii imediat ai ei. Ungurii nu mai pot suporta izolarea în care se găsesc și nu mai cred nici în frazeologia interesată a lui Mussolini, nici în profețiile lordului Rothermere. De acum glasurile cer tot mai stăruitor o încadrare în realitățile pe care două decenii le-au dovedit inmutabile, și o împăcare cu soarta care, oricât ar fi de grea, nu poate fi schimbată nici cu articolele lui Herczeg Ferencz, nici cu recitarea până la obsesie a lui „nem, nem soha" (nu, nu, niciodată)!"

Această situație era de bănuit. Populația maghiară nu se va mai lăsa orbită de artificiile luminoase ale revizionismului. Factorii hotărători din Ungaria trebuie să ție seamă de acest spirit și astfel se pot interpreta conciliantele discursuri atât ale primului ministru DARANYI, cât și cele ale ministrului de exterine KANYA.

e. v. p.

D. Al. G. Donescu nu se desminte?

(Urmare din pag. I-a)

Fără îndoială că orice minte sănătoasă nici n'ar fi putut măcar să gândească a reînființa această oroare a trecutului: acsizele. Dar ca un primar să lovească atât de brutal în interesele adminstraților săi, iată ce nu poate să între, desigur, în capul nimănui. Ce fac, într'adevăr, aceste noui acsize, decât să scumpească traiul consumatorului nevoiaș din Capitală și să dăuneze, în acelaș timp, comerțului din București!? De ce să mai viu, eu țăran, în Capitală cu porumbul, cu grâul sau cu zarzavaturile mele, când înainte de a ști dacă am să le pot vinde, trebuie să plătesc taxă la barieră? Și dece să-mi mai cumpăr plugul dela București, când la Ploești de ex. nu plătesc taxă la eșirea pe barieră? Judecați și dv.! De altfel calamitatea acsizelor a fost dezbătută la vreme. Și-a fost soluționată cu desființarea. D. Donescu spre a avea cu ce-și hrăni partizanii, cea mai mare parte dintre ei cușăr, reînființează aceste taxe! Pe deasupra bicisniciei bietului cetățean de pe stradă, care tace și înghite, ar fi interesant de știut ce zice d. dr. Costinescu, despre ofensa care se aduce uneia dintre cele mai frumoase opere a tatălui său: desființarea acsizelor!

Ei dar, politicianismul e mai tare decât orice argument. Chiar decât campaniile și injurăturile noastre din care credeam că d. Donescu a învățat ceva. Ne-am înșelat. D. Donescu n'a înțeles nimic. E acelaș domn Donescu, acelaș patron al politicianismului și jidanilor, pe care îl înfieram și acum trei ani.

DR. ILIE RADULESCU

Speculă comunală și speculă... negustorească

Taxele comunale și diversele impozite scumpesc alimentele cu 30 la sută

Două noțiuni cari se confundă deseori sunt: scumpete și speculă cu toate că, în realitate, între ele nu există nici o sinonimie. O marfă poate să fie scumpă și, totuși, scumpetea să aibă cauze perfect normale și aceiași marfă, poate să aibă un preț de speculă fără ca să fie și scumpă. Cu alte cuvinte, scumpetea poate apare ca fenomen economic normal, în vreme ce specula are la bază anormalitatea.

Sunt fenomene economice cari scumpesc mărfurile — în speță articolele alimentare — fără ca nici o speculă să se producă în desfășurarea fenomenelor.

Grâul, bunăoară — care formează bogăția economică de bază a țării — e scump sau ieftin, după cantitatea și calitatea recoltei, după cererea la export, etc. Și să ne ferească Dumnezeu de un grâu ieftin pentru că acest lucru înseamnă ruina producătorului.

Specula e cu totul altceva. E exploatarea fenomenelor normale sub formă de trusturi, acaparări de mărfuri, reducerea voluntară a producției ș. a.

O asociație de măcelari angrosiști care limitează numărul vitelor tăiate pentru a menține prețul ridicat la consumație, zarzavaturile aruncate în Dâmbovița pentru a nu se produce abundență pe piață și deci pentru a nu scădea prețul, reducerea cantității de pâine neagră pentru a constrânge consumatorul să cumpere pâine albă — iată atâtea împrejurări când apare specula de pe urma căreia producătorul nu folosește niciodată.

Este însă adevărat că sunt unele cauze cari mențin ceiace se chiamă scumpetea și înlesnesc specula. La locul de frunte stă sistemul de taxe și impozite fiscale și comunale.

TAXE LA BARIERA, TAXE LA C.F.R. ȘI ȘPERȚURI PESTE TOT

In ce privește taxele comunale pentru mărfurile alimentare, ceeace se petrece în Capitală constitue un permanent complot atât împotriva producătorilor cât și a consumatorilor.

La direcțiunea financiară a primăriei Capitalei există un birou de studii din care fac parte oameni de altfel foarte cumsecade. Intre rosturile acestui birou e și studierea tuturor mijloacelor pentru producerea de venituri comunei. Cu alte cuvinte: înființarea de noui taxe și dacă e posibil, sporirea celor vechi.

D. Al. G. Donescu, primarul general al Capitalei, spunea cândva că sub d-sa nu s'a sporit nici o taxă și nu s'au înființat taxe noui.

In primul rând existau taxe care nu se mai încasau și ele au reintrat în vigoare iar legea finanțelor locale a înființat de fapt destul de numeroase taxe noui.

ACCIZELE AU REINVIAT

Răposatul Emil Costinescu a desființat impozitul oribil și punerea, abuziv, în aplicare a lui: accizele.

Generația noastră a mai apucat „guardul comunal" cu placă la gât instalat la eșirea dela Gara de Nord care percepea taxă pentru borcanul de brânză pe care bucureșteanul și-l aducea de undeva din țară pentru gospodărie.

Ei bine, sub formă de taxe „advalorem" sau de taxe fixe, aceste accize s'au reînființat transformând barierele Capitalei în locuri de jecmăneală și sperțuială. Bieții țărani producători sunt pur și simplu terorizați de organele de control și gardieni de toate categoriile. Mai grozav este că afară de această taxă pentru intrarea în oraș a alimentelor, se mai plătește una la intrarea în piață. Iar dacă producătorul pierde biletul de intrare, plătește taxa încă odată pentru ca primăria să nu rămână în pagubă!

E adevărat că sub presiunea guvernului, primăria Capitalei a consimțit la suspendarea aplicării pentru unele taxe. E vorba de taxele percepute la bariere. Nu însă și pentru transporturile pe c. f. r. și cea mai mare parte din mărfurile alimentare —cu excepția zarzavatului — vin cu trenurile. In această categorie intră carnea, grâul și făina, etc.

TAXELE SCUMPESC ALIMENTELE CU 30 LA SUTA

Dacă adăugăm la taxele comunale pe cele fiscale, impozitul pentru armament și pe alocuri inevitabilele șperțuri — constatăm că un aliment de primă necesitate, cum e bunăoară pâinea suportă cam o treime din preț taxe și impozite pe cari le plătește consumatorul prin comerciant.

Ceiace se petrece apoi la Abatorul Central al Capitalei e extraordinar.

Pe lângă taxele oficiale — multiple și mari — la abator există și un așa zis cerc al măcelarilor angrosiști — creștini și ovrei — care speculează în scârboasă armonie pe producător și detaliști mai presus de orice închipuire. Nu se poate tăia la Abator decât prin acest cerc al angrosiștilor.

Această stare de lucruri formează cercul vicios permanent al speculei și servește drept argument pentru specula.

Numai când alcătuirea veniturilor bugetare, se va face pe altă bază decât specula oficială a alimentelor de primă necesitate, numai atunci se va putea vorbi de ieftenirea traiului.

BUCURIE ZADARNICA

Incheem aceste rânduri cu marea bucurie pe care d. subsecretar de stat M. Berceanu și-a manifestat-o pentru respectarea prețurilor maximale de către comercianții alimentari!

Bucurie de-a surda!

Prețurile maximale au început să fie respectate pentru că sezonul înaintat aduce mărfuri în cantități destul de mari pentru a determina scăderea automată a prețurilor.

Barbu Stroe

Falimentul național-țărăniștilor din Roman

— Respinși de populație, jidovii pun în circulație fantezii. —

La Roman se efectuează de câteva zile alegeri comunale în județ. Și, spre cinstea autorităților, trebue să subliniem, că domnește cea mai desăvârșită ordine.

Până azi, din rezultatele ce le avem dela cele 22 comune, organizația partidului național-creștin, de sub conducerea d-lui avocat M. MANEA, a înregistrat un succes strălucit.

Astfel, s'au repartizat: 70 mandate național-creștinilor, 40 mandate liberalilor și 22 mandate național-țărăniștilor.

Se constată, că uneltele doctorului Lupu, conduse de un oarecare Orestes Koszlosky, sunt respinse cu indignare de întreaga populație a județului Roman, care se alătură, entuziastă și încrezătoare partidului național-creștin.

Iudeo-democrații, internațional-țărăniștii, însă, înspăimântați că pretutindeni li se aruncă în obraz băutura și banii cu ajutorul cărora vor să corupă cetățenii, au dat sfoară prin canalul lor de scurgere, prin „Dreptatea", că la Roman e.-. prăpăd, că „bandele național-creștine terorizează orașul și județul'.

Indrăzneala și obrăzinicia acestor paraponisiți, nu surprind. E explicabil să mintă, să inventeze, ca să aibă o scuză a înfrângerii ce-o suferă în fiecare zi.

Orice s'ar scrie și orice fantezii s'ar pune în circulație de către prietenii celor cu pumnul strâns, nu poate fi întunecată izbânda organizației național-creștine și nu poate fi salvat falimentul național-țărăniștilor.

Ieri au fost audiați secretarii lui Stravolca

— Unul din ei a stat de vorbă cu Tonegaru înainte de crimă. —

La cab. 7 instrucție au continuat ieri cercetările în legătură cu drama dela „Clădirea Românească".

Prezența avocatului Tonegaru nefiind necesară studiului actual al cercetărilor, el n'a mai fost adus de la Văcărești, ieri procedându-se la audierea a doi informatori, avocații D. Ștefănescu și Iacob Rosenberg, primul fost, al doilea actualul secretar al lui Stravolca.

S'a căutat să se stabilească prin audierea acestor doi apropiați ai lui Stravolca, împrejurările în care s'au cunoscut cei doi eroi ai dramei, de ce natură erau și cum au decurs relațiile dintre cei doi și felul cum se comportau cei doi eroi ai dramei unul față de altul.

RELATARILE MARTORILOR

Martorul D. Ștefănescu a declarat că a părăsit pe Stravolca mai ales în urma unor date furnizate de Tonegaru asupra persoanei fostului său maestru.

Avocatul Rosenberg a arătat că relații mai strâne între cei doi s'au legat cu prilejul unui proces al lui Tonegaru, pe care l-a susținut Stravolca, reușind să obțină achitarea.

Dă amănunte în privinta vizitelor pe care Stravolca le făcea familiei Tonegaru și a certurilor ce au isbucnit între eroii recentei drame, în urma prea marei apropieri dintre Stravolca și soția lui Tonegaru.

A arătat apoi cum au decurs și două altercații la care a fost martor ocular, între Stravolca și Tonegaru.

Ambii martori arată apoi că atât Tonegaru cât și Stravolca purtau revolverul asupra lor, din ziua conflictului dela judecătoria ocolului 8.

Cu Tonegaru, martorul Rosenberg a stat de vorbă cu puțin înainte de crimă. Din felul cum acesta se înfățișa, n'a putut bănui că ar avea vreo intenție rea.

ALȚI MARTORI CITAȚI

Azi după amiază și în cursul săptămânii viitoare cercetările vor continua într'un ritm accelerat, pentru ca instrucția să ia sfârșit cât mai repede.

Vor fi audiați o mulțime de martori cari interesează cauza.

Deosebit interes pare să prezinte pentru instrucție martorii propuși de avocatul Tonegaru.

Vor mai depune apoi și toți informatorii a căror utilitate reiese din împrejurările premergătoare crimei și din felul cum ea s'a desfășurat.

STAREA LUI STRAVOLCA SE MENȚINE BUNA

In tot cursul zilei de ieri starea lui Stravolca s'a îmbunătățit simțitor.

Rănitul a voit chiar să se întrețină cu medicii cari îl îngrijesc. Cum aceștia nu vor ca pacientul să facă nici un efort care ar putea răsturna întreaga situație, i-au interzis orice convorbire.

D-nii: prof. dr. Iacobovici, prof. dr. Jianu și Trockmayer pun foarte multe speranțe în robustitatea rănitului și, deși nu-și fac nici o iluzie, sunt foarte optimiști în privința mersului boalei.

In cursul nopții s'a observat o ușoară urcare de temperatură, normală pentru cazul în speță.

In cursul dimineții temperatura a revenit la normal.

Ședința Consiliului Casei Centrale

ASEARA, consiliul plenar al Casei centrale de asigurări a ținut ședință, examinând trimiterea asiguraților bolnavi la băile Techirghiol.

Intâmplări din Capitală

INCERCARI DE SINUCIDERE

In str. Aurel Vlaicu 75, a încercat să se sinucidă femeia Teodora Ioana Iattu, de 29 ani, bând 50 grame tinctură de iod.

I s'au dat îngrijiri la spitalul Colțea.

*

Disperată din cauza deselor accese de epilepsie, fata Sterasina Atati din calea Griviței 335, a încercat să-și pună capăt zilelor luând 27 prafuri de luminal.

In stare gravă a fost transportată la spitalul Filantropia.

*

Din cauza persecuțiilor patronului, servitorul Iosef Biriș dela cafeneaua Regal din bul. Elisabeta 17, a încercat să se omoare spânzurându-se în pivniță.

Salvat la timp, sinucigașul a fost transportat la spitalul Brâncovenesc, unde și-a revenit.

ACCIDENTE DE CIRCULAȚIE

In timp ce alerga să se urce într'un tramvai, ofițerul de gardieni publici Dunărescu Dumitru, de 53 ani, a fost isbit în spate pe calea Victoriei de către un faeton de lăptărie, ale cărei roți i-au trecut apoi peste corp.

In stare gravă a fost internat la spitalul de urgență.

*

Autocamioneta 18.520 B., proprietatea cărămidăriei „Koșca" a călcat aseară pe șoseaua Pantelimon pe biciclistul Nistor Stan, distribuitor de ziare.

După ce i s'au dat îngrijiri de un medic din apropiere, a fost lăsat la domiciliu.

COPIL ABANDONAT

Pretextând că vrea să se ducă să cumpere un covrig, o femeie îmbrăcată în costum național a abandonat aseară în brațele copilului Bolitu Alex., de 8 ani, care se juca în apropiere de leagănul Sf. Ecaterina, o fetiță în vârstă de 6 luni.

Prezentată la poliție fetița a fost trimisă la azilul Cantacuzino.

Prohibirea exportului de lână turcană

— Hotărîrea delegaţiei economice —

Delegaţia economică a guvernului s'a întrunit eri după amiază, sub preşedinţia d-lui Valeriu Pop, ministrul industriei şi comerţului.

La cererea ministerului apărării naţionale de a se interzice exportul lânei de orice fel, delegaţia economică a aprobat.

Până acum erau prohibite la export numai unele calităţi de lână şi se aproba exportarea lânei turcane.

Deoarece sunt necesare cantităţi mari de lână, aflătoare în ţară, pentru comenzile ministerului apărării naţionale, s'a hotărît şi prohibirea lânei turcane, pe timp nelimitat.

Delegaţia economică a rezolvat apoi chestiuni curente.

Viitoarea şedinţă a delegaţiei economice va avea loc Luni sau Miercuri, când se va lua în discuţie modificarea regimului contingentării.

Diurna membrilor comisiilor fiscale de apel

Circulara ministerului de finanţe către administraţiile financiare

In urma referatului direcţiei contribuţiilor directe, ministerul finanţelor apreciind munca deosebită ce se depune din partea d-lor magistraţi, preşedinţi ai comisiilor fiscale de apel, a hotărât ca începând deia data de 7 Iunie 1937, să li se majoreze diurna la 300 lei de şedinţă.

Membrilor delegaţi ai contribuabililor li se va plăti diurna ca şi în trecut, adică 200 lei pentru Capitală şi 170 lei în provincie, de fiecare şedinţă. Aceasta numai în cazurile de expertiză cerute în instanţa de apel de către fisc. Celor cari iau parte la două şedinţe ale comisiei de apel ţinute în aceiaş zi, la care se judecă acelaş număr de apeluri, pentru a doua şedinţă diurna se reduce la jumătate.

Reprezentanţii Camerelor de comerţ şi organizaţiilor profesionale, etc., potrivit dispoziţiilor art. 76 L. C. D. vor fi plătit pe toată durata lucrărilor de impunere, de organizaţiile ce i-au numit.

Delegaţilor fiscului şi secretarilor de comisie nu li se plăteşte nici o diurnă, lucrările efectuate fiind considerate ca făcând parte din atribuţiile lor generale.

Plata se va face numai pe baza statelor de diurnă, verificate şi aprobate în prealabil de ministerul finanţelor. In acest scop administraţiile financiare de constatare vor înainta ministerului un raport, însoţit de statele, ce vor fi semnate de titluri şi, de copiile reglementare. Pentru justificarea activităţii membrilor se va înainta şi câte o copie de pe procesul verbal de şedinţă. Toate acestea vor fi înaintate cel mai târziu în primele zece zile ale lunei următoare celei pentru care se cere plata.

Apelarea proceselor verbale de impunere

pentru ceferişti

Direcţiunea generală c. f. r. a hotărît ca procesele verbale de impunere fiscale şi comunale sau actele similare privitoare la funcţionarii ceferişti sau chiar la R. A. C. F. R. însă în legătură cu funcţionarii, să fie tratate de cei în cauză pe calea dreptului comun potrivit interesului funcţionarilor.

Direcţiunea c. f. r. a luat această hotărîre întrucât instituţia nu poate avea nici un fel de amestec în raporturile dintre funcţionarii săi şi autorităţile fiscale sau comunale şi pentru că apelarea proceselor verbale de impunere trebuesc să fie făcute numai de cel interesat, adică de cel impus.

Măsurile arbitrare ale ministerului de finanţe

Cerem sancţiuni şi controlul averii pentru funcţionarii ilegali şi incorecţi, denunţaţi de noi.

D. CANCICOV, ministrul finanţelor, a dat o decizie, prin care sancţionează pe şefii ierarhici ai casierului delapidator Varveri, dela Administraţia de încasări şi plăţi a sectorului IV Verde, aplicând cele mai grave pedepse prevăzute de art. 51 din statutul funcţionarilor publici.

Măsurile d-lui CANCICOV au făcut cea mai penibilă impresie în rândurile funcţionarilor din serviciile exterioare ale ministerului de finanţe, deoarece colegii celor pedepsiţi văd aplicate asemenea măsuri tocmai acelora, cari treceau în rândul tuturor ca fiind de o corectitudine exemplară şi, cari au căzut victime unui excroc, deplin dovedit, că a avut complicitatea unor jidani dela „DISTRIBUŢIA".

Măsurile ministerului de finanţe par şi mai bizare cu cât, noi, în coloanele acestui ziar, am denunţat o seamă de funcţionari ai ministerului de finanţe şi de contribuabili incorecţi, numind chiar funcţionari superiori din centrală sau evazionişti ca „PARAMOUNT-FILM", „ASTRA ROMANA", „AUX GALERIES LAFAYETTE", etc., în contra cărora nici până astăzi ministerul finanţelor nu a luat nici un fel de măsuri şi nici chiar atunci, când unele cazuri senaţionale au avut ecou şi la tribuna Adunării deputaţilor.

MASURI ARBITRARE

Desigur e uşor, să-ţi faci un titlu de glorie din nenorocirea altora, când ai posibilitatea

Intradevăr, sunt necesare ca o pildă pentru mânuitorii de bani publici, sancţionările drastice ale neglijenţelor şi incorectitudinelor acestora. Nu luăm apărarea celor vinovaţi, suntem însă contra măsurilor arbitrare, prin care se dispune de soarta funcţionarilor.

Este de necrezut, că un ministru păstrează raportul inspectorului general din 19 Iunie 1937, până se întocmeşte şi se publică în 23 Iunie 1937 un decret-lege, ca persoana, fizică şi juridică a aceluiaş ministru, care a făcut legea, să judece şi să aplice sancţiuni, întrevăzute de acelaş ministru legiuitor şi executor în acelaş timp, chiar înainte de a se fi întocmit legea.

Din punct de vedere juridic faptul apare ca neconstituţional, iar din punct de vedere etic şi uman este o gravă anomalie.

DECRETUL-LEGE A FOST NESOCOTIT

Incă odată se adevereşte, că legile sunt făcute să fie călcate. Decretul-lege cu extinderea sancţiunilor şi pentru funcţionarii fiscali cu delegaţie a apărut Miercuri în „Monitorul Oficial" şi Joi a fost călcat chiar de juristul-legiuitor, prin debutul unei executări pripite.

Cu toată obiectivitatea, deşi ştim că d. CANCICOV se va supăra din nou, neadmiţând ca presa să-i critice chiar obiectiv hotărîrile, considerăm motivarea din rezoluţia ministrului de finanţe nejuridică şi hotărîrile luate, în totul arbitrare, pripite, absurde, insuficiente şi ilegale, şi, iată de ce:

Nici ancheta judiciară şi nici cea administrativă nu au fost terminate. Concluziile acestor anchete ar putea mâine să contrazică măsurile disciplinare de eri ale d-lui CANCICOV.

Sau, s'ar putea ca Inalta Curte de conturi să absolve toate organele de control ale casierului delapidator, de răspunderea materială. Atunci, cum rămân sancţiunile d-lui CANCICOV.

De vreme ce s'a considerat insuficient ca documentare raportul inspectorului general financiar, care numai a semnalat lipsurile casierului delapidator şi, însuşi ministrul finanţelor a ordonat o nouă anchetă, începută de o comisie de trei inspectori pentru a verifica gestiunea casierului delapidator — nu numai pe anul în curs, la cari se limitează măsurile disciplinare ale d-lui Cancicov, când Varveri avea delegaţie de casier din 1934, — trebuia deci să se aştepte termenul de zece zile, aşa cum s'au dat dispoziţii, pentru a se primi concluziile anchetei administrative de fond. Raportul inspectorului general este o anchetă PRO FORMA şi deci prevederile numitului decret-lege nu au fost respectate.

Insfârşit, în rezoluţia d-lui CANCICOV este şi un fapt caraghios. Au fost sancţionali şefii ierarhici ai lui VARVERI, iar despre casierul delapidator nu se pomeneşte nimic în decizia d-lui ministru, când în primul rând trebuea să se prevadă sancţionarea autorului fraudelor, cu destituirea.

Incât numai o suspendare până la cunoaşterea concluziilor anchetelor în curs, ar fi fost logică şi legală, iar gloria d-lui CANCICOV ar fi fost mai tardivă, dar mai sănătoasă, urmând să dea şi alte exemple cu cei din imediata d-sale apropiere.

Pentru a justifica în totul cele scrise aci, cu toată supărarea pe noi, îi vom da şi practic tot concursul, să sancţioneze pe toţi acei divulgaţi în caloanele acestui ziar, din prima zi a ministeriatului d-sale.

Sau, dacă doriţi cu adevărat o purificare a cadrelor, domnule ministru, colecţia ziarului „Porunca Vremii", vă stă la dispoziţie, cu date absolut precise.

P. Tipărescu

Perceperea impozitelor

aferente dobânzilor la creditele în străinătate

Dacă ele sunt achitate de îndată, sunt scutite de amendă

Pe baza deciziei comisiei centrale fiscale, publicată în Monitorul Oficial nr. 52 din 3 Martie 1936, s'a decis ca începând dela 3 Martie 1936, să nu se mai aprobe autorizaţii de principiu pentru scutirea de impozit mobiliar a dobânzilor până la 10 la sută decurgând din împrumuturi contractate în străinătate, în monedă străină. Ca urmare la ordinele date ministerul finanţelor a dat eri noui instrucţiuni cu privire la tratamentul ce trebuie aplicat dobânzilor la aceste credite, reamintind administraţiilor de constatare, că autorizaţiile de principiu date de minister până la data de 3 Martie 1936, se menţin în totul.

Pentru cazurile în care nu s'au cerut şi nu s'au acordat de ministerul finanţelor astfel de autorizaţii, organele de constatare vor verifica registrele comerciale ale firmelor care au astfel de operaţiuni cu străinătatea, pentru a stabili dacă pe ani 1933, 1934, 1935 şi 1936, până la data de 3 Martie, au contractat astfel de împrumuturi producătoare de dobânzi si dacă aceste dobânzi, inclusiv comisionul sunt sub 10 la sută şi scutite ca atare de impozitul mobiliar.

Acolo unde se va constata, că în convenţie s'a stipulat o dobândă superioară acestui maximum scutit şi la care nu s'a plătit impozitul mobiliar în termen, se va referi ministerului, cu raport detaliat, pentru a se primi ordine în consecinţă.

Dobânzile aferente împrumuturilor contractate în străinătate, în monedă străină, comercianţilor şi industriaşilor români, cât şi dobânzile rezultate din vânzări de mărfuri sau alte afaceri de comerţ, constatate prin facturile pentru livrarea mărfurilor, prin polite sau sentinţe judecătoreşti, a căror exigibilitate apare după data de 3 Martie 1936, sunt taxabile la mobiliar, în condiţiunile legii, fără nicio excepţie.

CALCULAREA IMPOZITULUI LA DOBANDA PREZUMATA

In cazurile când titlurile de creanţă respective nu prevăd dobânzi în mod expres, potrivit dispoziţiunilor art. 23, punct. 4, lit. a din legea contribuţiunilor directe, se va calcula impozitul mobiliar la dobânda prezumată.

In lipsă de termene precise de exigibilitate şi în lipsă de stipulare a dobânzii în titlurile de creanţă, dobânda legală se prezumă exigibilă anual şi impozitul se va percepe în consecinţă.

Acolo unde se fixează cota dobânzii, fără a se preciza termenul de exigibilitate, dobânda respectivă se prezumă exigibilă tot anul.

Dacă în convenţia de credit se stipulează o dobândă cu un procent inferior celui prezumat de lege, impozitul mobiliar se va calcula la dobânda minimală prezumată de lege.

Atunci când convenţia de credit fixează ea însăşi termenele de exigibilitate ale dobânzilor respective, impozitul mobiliar se va percepe în funcţie de aceste termene de exigibilitate, — care nu vor fi mai mari de un an — şi dacă actele prezentate au suficientă forţă probantă.

CONDIŢII PENTRU PERCEPEREA IMPOZITULUI FARA AMENDA

Fiind vorba de primul an de aplicare a deciziei comisiunii centrale fiscală, publicată în Monitorul Oficial Nr. 52/936 care revocă scutirile acordate anterior, în mod excepţional, impozitul mobiliar aferent dobânzilor ce decurg din creditele deschise în străinătate, devenite exigibile în intervalul de timp dela 3 Martie 1936 până la 31 Decembrie 1936 — atât pentru cele stipulate în convenţie cât şi pentru cele prezumate — se va calcula şi percepe, fără a se aplica amenzile prevăzute de lege, în cazurile când reţinerea şi vărsarea acestui impozit nu a avut loc în termenul legal.

Impozitul supracotă se va calcula şi percepe conform dispoziţiunilor date.

Contribuabililor cari nu vor înţelege să beneficieze de aceste avantagii vărsând de îndată impozitul mobiliar şi supracota aferentă dobânzilor în general cuvenite la creditele deschise în străinătate, devenite exigibile după data de 3 Martie 1936, li se vor dresa procese verbale de contravenţie, aplicându-li-se dispoziţiunile legii.i

Un nou succes al campaniilor noastre

Sesizat de campania dusă de noi în chestiunea modalităţii de internare în spitale a bolnavilor nevoiaşi, d. dr. Costinescu, ministrul sănătăţii, a dispus ca bolnavii să fie primiţi imediat în spitalele la care se prezintă, urmând ca numai ulterior să prezinte certificate de paupertate pe baza cărora obţine gratuitatea de internare.

Inregistrăm un nou succes al campaniilor duse de „Porunca Vremii".

DIVERSE

INTRE 26 şi 30 Iunie a. c. se va ţine la Bucureşti congresul Uniunii naţionale a farmaciştilor, sub preşedinţia d-lui Aurel Scurtu.

In cadrul acestui congres se va organiza şi o expoziţie farmaceutică retrospectivă la „Cartea Românească", unde se vor putea vedea vechile ustensile cu cari ofiţerii preparau medicamentele.

*

LA MINISTERUL sănătăţii se studiază simplificarea formalităţilor de control sanitar a vaselor cari navighează pe Dunăre. In acelaş timp controlul va trebui să fie cât mai sever şi mai eficace.

*

MINISTERUL finanţelor face cunoscut, că importul lânei brute de orice calitate, al zdrenţelor şi al oricăror alte materii prime, ce intră în fabricaţia ştofelor, postavurilor, tricotajelor etc., urmează să se facă numai de către fabricanţii de stofe, postavuri, etc., din ţară, care vor prezenta pe lângă celelalte acte cerute de regimul în vigoare şi o autorizaţie din partea ministerului agriculturii şi domeniilor, pentru art. 134—139 şi 140—145 din tariful vamal, lânuri şi fire de lână.

*

CONTINUAND seria de mari manifestaţiuni podgoreneşti, Uniunea Generală a sindicatelor viticole şi pomicole va ţine un congres regional al podgorenilor şi prunarilor din judeţele Argeş, Olt, Vâlcea la Drăgăşani în ziua de Duminică 27 Iunie a. c.

Conducerea centrală a Uniunii va participa prin întregul comitet de direcţie în frunte cu presedintele Uniunii d. profesor EM. ANTONESCU, decanul Facultăţii de Drept.

Cu această ocazie d. profesor Antonescu va face interesante declaraţii în privinţa problemei viticole.

*

CONVENŢIA comercială şi de plăţi cu Danemarca a fost dată azi publicităţii.

*

MINISTERUL finanţelor a trimis ieri o circulară tuturor punctelor vamale prin care li se pun în vedere ca blănurile cu cari ies din ţară călătorii să fie bine sigilate cu plumbul vamal, făcându-se menţiunea în passeport, pentru a se pune capăt introducerii în mod fraudulos a blănurilor străine

*

D. VALERIU POP, ministrul industriei şi comerţului, a primit eri pe d. Fabricius, ministrul Germaniei la Bucureşti.

Azi dimineaţă d. ministru Valeriu Pop a primit şi pe ataşatul nostru comercial dela Berlin.

*

MINISTERUL sănătăţii, sesizat de halul de murdărie în care se găsesc unele cârciumi botezate bodegi, mai toate patronate de jidani, a dat ordine exprese organelor în subordine să dreseze pe loc procese-verbale de contravenţie şi la nevoe să închidă localurile insalubre.

E o măsură bună, aşteptăm, însă, aplicarea ei pe teren.

*

D. VALERIU POP, ministrul industriei şi comerţului, pleacă astăseară la Eforie, iar Luni se va duce la Alba-Iulia, în vederea alegerilor de acolo.

*

CONSILIUL superior al cartelurilor s'a întrunit eri la ministerul industriei şi comerţului, continuând lucrările pentru clasificarea cartelurilor şi înţelegerilor de firme înscrise la secretariatul comisiei .

*

Intre staţiile Galaţi şi Războeni s'a pus în circulaţie un nou tren rapid pentru transitul de coletărie deservind următoarele direcţiuni: Galaţi-Iaşi, Galaţi-Oradea, Galaţi-Tg. Mureş, Galaţi-Războeni transportând cu deosebire mărfurile din Transilvania pentru portul Galaţi.

Garnitura va fi formată din vagoane colective sosite din direcţiunile de mai sus realizându-se astfel o înlesnire apreciabilă pentru comercianţi, industriaşi şi agricultorii din Ardeal.

Chinuit de dureri reumatice 25 de ani

Braţele ca şi inexistente

Acum vreo 25 de ani, acest domn avu prima criză de reumatism; boala se agravă şi în cele din urmă nici nu mai putea să mişte braţele. Totuşi, el se vindecă. Citiţi scrisoarea de mai jos şi veţi afla cum a scăpat de dureri:

„Acum vreo 25 de ani am avut o criză uşoară de reumatism muschiular la braţ şi umăr. După câţiva ani starea mea se înrăutăţi şi mă pomenii şi cu lumbago. Crizele deveniră tot mai dese, durerile la braţe şi şale din ce în ce mai grozave. Nu mai puteam ridica nici măcar un pahar cu apă. Acum vreo 12 luni am cumpărat un flăcon cu Săruri Kruschen şi când fu pe sfârşite, am avut plăcuta surpriză să constat o uşoară ameliorare. Am cumpărat alt flacon şi când l-am terminat şi pe acesta durerile dispăruseră complect şi de atunci nu au mai revenit".—T. R.

Dacă aţi putea vedea cu microscopul cristalele de acid uric, tăioase ca un briceag, aţi pricepe imediat de ce provoacă ele dureri atât de insuportabile. Kruschen micşorează vârfurile ascuţite ale acestor cristale, apoi le dizolvă în întregime.

De vânzare la farmacii şi drogherii. Fl. mare lei 95, Fl. mic lei 60.

CĂCIULATA

apă minerală radioactivă, este recomandată în tratamentul boalelor de rinichi, ficat, căi urinare, gută artritism.

COMENZI LA ADMINISIRAŢIA

Băilor CĂLIMĂNEŞTI-Vâlcea

Romanul unui ucenic de măcelărie

Viaţa de ucenic este grea. Prea multe necazuri şi prea puţine bucurii. Şi bucuriile sunt aşa de rare şi aşa de mărunte, încât se pierd în noianul zilelor cenuşii.

Aşa gândeau, ba mai mult, simţeau — cei doui ucenici din Str. Traian, cari la ultima tragere a Loteriei au câştigat un Milion.

Unul este ucenic la o măcelărie, iar celălalt la o vopselărie. Două meserii fără perspective prea largi, dar care le dădea speranţă că într'un viitor mai apropiat sau mai depărtat vor putea deveni şi ei patroni, oameni cu prăvălie, cu casă, însfârşit cu cele ce le-ar asigura o viaţă tihnită.

De dimineaţa până seara munceau din greu, străduindu-se să mulţumească pe patroni. Unul în măcelărie, celălalt în vopselărie. Seara, târziu, când terminau de lucru, se îndreptau spre casele lor, dincolo de calea Văcăreşti, unde îi aştepta aceiaşi viaţă simplă, necăjită, aşa cum este în toate mahalalele noastre.

Erau prieteni de multă vreme, decând mergeau la şcoala primară în mahala. Mai târziu s'au despărţit. Unul a îmbrăţişat o meserie, celălalt alta. Totuşi prietenia dintre ei a rămas şi s'a cimentat în fiecare zi. Se întâlneau des, îşi comunicau necazurile şi rarele bucurii, se duceau la plimbare împreună, însfârşit erau ca doui fraţi.

In una din zile ucenicului de măcelărie îi veni o idee: să joace la loterie. Părerea lui o comunică şi celuilalt şi îl convinse chiar să joace împreună un sfert de loz.

Bine înţeles s'au decis să joace la Marea Colectură Gheorghe Stănoiu. Zis şi făcut. Au jucat o loterie, două, trei, dar nu eşea nimic. Nici chiar banii înapoi. Dar aceasta nu i-a descurajat, ci din contră i-a făcut să joace mai departe.

La tragerea dela 15 Iunie norocul i-a lovit din plin. Nr. 344.151 a câştigat Un Milion. Numărul acesta era al celor doui ucenici.

In ziua tragerii ne-am dus să-i căutăm pe tinerii câştigători. In clipa când coborâm din maşină în dreptul măcelăriei un băeţandru de vreo 15 ani cu hainele pline de sânge ne eşi înainte. Atunci când a auzit pe cine căutam şi dece, începu să sară într'un picior şi să strige ca ieşit din minţi. Ne-am dat seama imediat că el este fericitul câştigător.

— **Bravo Domnule, esti un om bogat.**

— Dar nu sunt singur pe el, mai am un tovarăş, ucenic la vopselărie. Să se ducă cineva să-l cheme.

Am trimis imediat un copil, din cei cari se adunaseră în jurul nostru.

Patronul vopselăriei nu voia să-l creadă.

— Fugi puştule, că vrei să-l păcălesti.

La insistenţele copilului s'a lăsat convins.

In câteva minute cei doi câştigători erau unul la braţul celuilalt în faţa obiectivului fotografic şi cu o ceată de curioşi după ei.

— Ce o să faci cu banii, întrebă un prieten din cei cari îi înconjurau.

— Ehei, lucru uşor. Imi deschid o măcelărie, dar nu aici ca să-l concurez pe jupânul meu. Am să-mi fac o măcelărie pe Văcăreşti să-i meargă vestea.

— Dar unde au jucat, întrebă cineva din mulţime.

— La Gheorghe Stănoiu, se repezi să răspundă ucenicul dela vopsitorie. Acolo era norocul nostru. Vezi, măi, ţi-am spus eu să jucăm la casa norocului, la Colectura Gheorghe Stănoiu, şi tu te lăsai greu.

Acum suntem fericiţi. Am scăpat de griji graţie Colecturei Gheorghe Stănoiu.

DIRECŢIUNEA GENERALA C. F. R.

Publicaţie

Marţi 27 Iulie 1937 ora 9 se va ţine licitaţie publică la C. F. R. str. Edgar Quinet nr. 8 Etaj IV, pentru *20.000 buc. stâlpi de stejar pentru telegraf.*

Condiţiuni în Foaia Licitaţiilor C. F. R.

Nr. 996/49 col.
Dir. E (E. II).

Ministerul Lucrărilor Publice şi al Comunicaţiilor

Direcţiunea Tehnică de Lucrări Publice şi Comunicaţii

Publicaţiune

No. 42734/24 Iunie 1937

Se aduce la cunoştinţa amatorilor că, în ziua de 14 Iulie 1937, ora 11, se va ţine licitaţie publică, pentru darea în întreprindere a următoarelor lucrări din judeţul Orhei:

1. Construcţia terasamentelor pe drumul Hârtop-Măscăuţi, la punctul Măscăuţi, în valoare, după deviz, de 165.000 lei.

Termenul de executare a întregei lucrări este de 3 (trei) luni de la data contractului.

2. Construcţia terasamentelor pe drumul judeţean Orhei-Rezina, km. 3+354— 8+899,93, în valoare, după deviz, de lei 475.000 lei.

Termenul de executare a întregei lucrări este de 5 (cinci) luni dela data contractului.

Pentru ambele lucrări, licitaţia se va ţine la data şi ora indicată mai sus, atât la Ministerul Lucrărilor Publice şi al Comunicaţiilor, Direcţiunea Tehnică, cât şi la Serviciul Judeţean de Drumuri Orhei, în conformitate cu art. 88-110, inclusiv, din legea contabilităţii publice, regulamentul de funcţionare al Oficiului Central de Licitaţii şi normele generale, publicate în Monitorul Oficial No. 127-1931.

In ofertele prezentate la licitaţie se va arăta de către concurenţi că s'a luat cunoştinţă de caietul de sarcini al lucrărilor în chestiune. Concurenţii la licitaţie vor depune, pe lângă oferte, care vor fi închise şi sigilate, o garanţie de 5% din valoarea devizului, fie în numerar sau efecte de stat la purtător, care se va consemna la Cassa de Depuneri şi Consemnaţiuni sau la oricare Ad-ţie Financiară din ţară.

Proectele lucrărilor se pot vedea în fiecare zi de lucru, între orele 12-13 jum., atât în localul Direcţiunii Tehnice din Ministerul Lucrărilor Publice şi al Comunicaţiilor, cât şi la Serviciul judeţean de Drumuri Orhei.

Nici o ofertă nu poate fi luată în consideraţiune, dacă nu va fi însoţită de garanţia legală mai sus arătată.

Supra-oferte nu se primesc.

p. Ministru,
(ss.) **M. NICOLAU**

p. Director,
(ss.) **C. Ţicău**

Pe urmele fudeț

Șmecheria jidovească cu „Luna Galaților"

In atențiunea d-lui ing. Macovei, directorul general al căilor ferate. Cine sunt „organizatorii": o asociație de „ziariști" perciunați și cu caziere. Industriași și comercianți din Galați și București, nu vă lăsați păcăliți de excroci!

GALAȚI 25. — Direcțiunea generală a c. f. r. a fost solicitată să aprobe reduceri de 50% și 75% asupra tarifelor de pasageri, pe timpul duratei unei așa zise *„Luni a Galaților"*. Se pretinde că „luna" este organizată de ziarul local „Acțiunea", cu sprijinul autorităților gălățene.

Ni s'a spus că până în prezent d. ing. Macovei n'a aprobat cererea cu toate că e susținută de unii parlamentari guvernamentali. Bănuim că directorul general al drumului de fer — care e gălățean și cunoaște oamenii și moravurile de aci — nu se va lăsa indus în eroare și nu va acorda reducerea cerută, de pe urma căreia va profita o clică de excroci și șarlatani — în majoritate jidani certați cu justiția țării.

Din câte știm noi, reduceri pe c. f. r. nu se pot aproba pentru persoane sau sporadice instituțiuni particulare — căci, altfel, unde s'ar ajunge?!! Avem convingerea că d. ing. Macovei va persista până la sfârșit în a refuza reducerea.

„Luna Galaților" *este reeditarea unei afaceri montată pentru prima oară acum doui ani și care a necesitat intervenția parchetului.*

„Ideia" aparține „ziaristului" OSCAR STRULOVICI, un jidan analfabet, care are un bogat palmares de condamnări pentru fapte infamante. Pistruiatul și-a asigurat „patronajul" direct cointeresat, al ziarului „ACȚIUNEA", prin care, anul trecut, directorul foii, GHIȚĂ MIHAILESCU, îl înjura la disperare pe „Sălceanu" pentrucă nu-i cointeresase în niște „tablouri" cu „guvernul ordinei și legalității".

Colaborator imediat vine AUREL GRUNBERG (Gruia) fost și el pensionar al arestului central. Urmează cointeresații: MAX GOLDENBERG, zis Radu Volbură, osândit (cu pedeapsa executată) la 6 luni pușcărie pentru șantaj, azi „directorul" ziarului „ECOUL"; IOINĂ COHN, zis Tudor Costin, secretar de redacție al „Ecoului"; BURAH MOZES, zis B. Marian, corespondentul foilor d-lor Hurtig și Gafencu; PINCU HELMAN, ziarist român și supus otoman; DUVĂD CALMANOVICI, fost băiat de prăvălie, acum țiitor director al VOCII GALAȚILOR; ȘMIL CHAFFERMAN — zis S. Păstorescu — corespondentul „ADEVERULUI" și „DIMINEȚII", în curs de cercetare pentru excrocarea primăriei Brăila, etc., etc.

Această bandă de tâlhari, cutreeră industriile și prăvăliile, impunând pe proprietari la contribuții fantastice, „pentru redresarea portului și orașului Galați" (au și autoritatea morală să o facă), amenințând pe cei ce se împotrivesc cu fulgere și tunetele „Acțiuni". Teroarea și jefuirea s'a întins și la București.

Ne facem o datorie din a recomanda pe „lunatecii circumciși" atenției parchetului și din a invita victimele viitoare să-i apuce cu cleștele de perciunii plini de vermină și să-i dea pe mâna procurorului.

Trenuri locale
Cetatea-Albă Bugaz

Incepând de azi Sâmbătă, 26 Iunie, se dau în circulație trenurile de persoane 8141 și 8144 (dus și întors) între Cetatea Albă și Bugaz.

Pe această distanță s'au mai pus în circulație și trenurile automotoare 8155-8156 și 8159 8162.

Pașaportarii și veneticii amenință comerțul românesc

Cămătarii evrei și negustorii dubioși, în mare parte improvizați, distrug economia națională

Problema asanării naționale a comerțului și realizarea primatului muncii românești în această ramură economică, preocupă Uniunea Camerelor de comerț în urma unei scrisori pe care cunoscutul industriaș, d. D. Mociorniță, a adresat-o comitetului.

DISPARIȚIA COMERȚULUI ROMÂNESC

Este, în adevăr, de o gravitate deosebită ceeace se petrece dela o vreme cu comerțul românesc.

S'ar spune că printr'o adevărată acțiune organizată, firmele românești dispar de pe piață fiind înlocuite atât de elementul ovresc — a cărui putere de infiltrație e din nenorocire atât de binecunoscut — cât și de venetici, români de dată foarte recentă, și chiar pur și simplu de străini cu pașapoarte.

Asistăm cu brațele încrucișate la o adevărată campanie de acaparare a pieții și de înlăturare a elementului românesc autohton. Amândouă aceste rezultate se obțin printr'un sistem de dezagregare de proporțiile unui adevărat complot împotriva economiei naționale.

TRAFICUL DE INFLUENȚA ORGANIZAT DE OVREI

E vorba de pașaportarii și venetici ovrei, în marea lor majoritate, cari trafică oricând cu orice și cu oricine, corupând elementul românesc sau pur și simplu înlocuindu-l prin toate mijloacele atunci când îl găsesc refractar.

Mizeria salarizării funcționarului român e una din pricinile care înlesnesc desfășurarea campaniei de compromitere și desființare a tot ce este românesc. Traficul de influență și samsarlâcul sunt cele două mijloace în această campanie.

Sunt oameni, fără nici o legătură cu țara noastră, cari distrug și se substituie comerțului național.

Comerțul și industria textilă, comerțul de coloniale — cu deosebire cel mare — comerțul bancar mare și mic, inclusiv pacostea caselor de schimb aproape toate în mâna ovreilor — tată categorii întregi de comercianți români sistematic desființați sau înlocuiți.

In ce privește comerțul bancar invaziunea e din ce în ce mai amenințătoare.

SPELUNCILE CAMATARESTI

Un fenomen interesant se observă în această privință, dela o vreme, în Capitală.

Dela o vreme, apar, în adevăr, ca ciupercile, în București, așa zisele case de schimb, adevărate spelunci în care se practică pur și simplu, cea mai odioasă cămătărie.

Dela specula devizelor până la exploatarea mizeriei prin împrumuturile pe amanet — în schimbul unei chitanțe care constată vânzarea obiectului — aceste cuiburi de negustorie ovreiască, risipite cu deosebire, în jurul Muntelui de piețate — nu sunt decât adăposturile tuturor traficurilor posibile inclusiv acela al conștiințelor.

Cu o sumă minimă cheltuită pe anunțuri la „mica publicitate" și cu plata unui trimestru pentru o cameră, fără nici un capital — câteva mii de lei nu formează un capital bancar — aceste negustorii cămătărești pe picior, au împânzit Capitala, învârtind tot felul de treburi în jurul „vânzărilor" și „cumpărărilor" anunțate pe firmă.

Fenomenul nu e de anvergură, însă e semnificativ.

E un adevărat iureș al trântorilor de recentă cetățenie sau importați cu pașapoarte necontenit prelungite cari, prin atitudinea lor aruncă sămânța anarhiei în țara noastră.

In comerțul mare, ca și în comerțul mic, acești indivizi trebue puși la locul lor pentru a se înlătura reacțiunea violentă a masselor nemulțumite.

Asanarea națională a comerțului mare și mic e realizabilă și nu cere nici un fel de sacrificiu decât acela al intereselor celor nepoftiți.

Primatul muncii românești în comerț este nu numai o chestiune economică, dar o extrem de importantă și de gravă problemă socială.

Dinu Dumbravă

Până unde merge provocarea jidovească

Mai mulți jidani în stare de ebrietate, lovesc patru creștini pașnici

Miercuri seara, „Restaurantul Radu" dela Băneasa-Pod a fost teatrul unei provocări iudaice, care arată până la ce punct îndrăsnesc jidanii să-și manifeste sentimentele antiromânești.

La o masă chefuia un grup de 7-8 jidani cari, probabil, porniseră de-acasă cu gânduri de ceartă, căci mai toți erau înarmați cu bastoane.

Alături de masa sgomotoasă a jidanilor, patru creștini angajaseră o discuție referitoare la falsificarea, de cârciumarii iudei, a renumitelor vinuri moldovenești. Printre aceștia se afla și furnizorul de vinuri al restaurantului „La Radu", d. Gh. Popescu dela o firmă creștinească: Frații Georgescu-Borceag din str. Episcopol nr. 36.

Jidovimea, luând de-abinelea „dampf", pierduse oarecum controlul rațiunii. Auzind că se vorbește de „neamul ales", cei 7 cheflii circumciși au tăbărît asupra pașnicilor creștini, cari nu se așteptau la asemenea întorsătură a lucrurilor. Pe neașteptate un camarad dela școala politehnică a fost lovit, ceilalți comeseni fiind nevoiți să intre în local. Din fericire, scandalul — căruia perciunații intenționau să-i dea proporții, pentru a-l exploata apoi în coloanele presei sărindărene — a fost curmat prin prompta intervenție a șefului de post din Băneasa, care a dată dovadă în această împrejurare de mult tact, temperând pe agresorii ghettou-ului și obligându-i să părăsească la timp câmpul de bătaie improvizat.

Altfel, creștinătatea dela mese, revoltată de purtarea provocatoare a jidanilor afumați, erau gata-gata să le aplice în bloc corecțiunea meritată.

Mai e revoe să insistăm asupra cutezanței iudaice, care a început să la formele unei provocări inconștiente în centre și locaturi pur românești?!

ACUM S'A SFÂRȘIT CU BOLILE DE PIELE!
Milioane de oameni s'au vindecat repede și ușor de boli de piele supărătoare, întrebuințând Pomada Cadum. Coșuri, înțepături de insecte, sgârieturi, iritațiuni dispar ca prin farmec! Pomada Cadum este indispensabilă pentru stârpirea eczemelor, acneelor și pecinginei. E bine să aveți întotdeauna la îndemână Pomada Cadum.
CEREȚI NUMAI VERITABILA POMADĂ CADUM!

Mari concursuri nautice
în cadrul „Lunii Bucureștilor"

Mâine Duminică, 27 Iunie curent, după amiază, vor avea loc marile concursuri nautice, în cadrul *„Lunii Bucureștilor"*, organizate de Federația Română de Sporturi nautice, Regiunea București.

Aceste concursuri sunt puse sub Inaltul patronaj al Majestății Sale Regelui Carol al II-lea.

Vor avea loc întreceri între yachturi cu pânze de tipul yolelor olimpice, apoi concursuri între bărci cu rame, skiffuri, caicuri, bărci militare, etc. Se vor acorda premii celor mai bune echipaje.

Este pentru prima oară că, în Capitala noastră, au loc astfel de manifestări nautice, cari vor procura o priveliște de o rară frumusețe pentru publicul participant.

In ziua de 29 Iunie, de Sf. Petru și Pavel, va avea loc în acelaș cadru al Lunii Bucureștilor, marea *Serbare a Copilului.*

Cu acest prilej se vor desfășura concursuri originale, cari constau, între altele, din: probe sportive, probe artistice, probe de inteligență, precum și premierea pruncilor, din punct de vedere al higienei, al sănătății, etc.

Aceste noui concursuri vor contribui, fără îndoială, și mai mult la succesul neegalat al Lunii Bucureștilor din acest an.

PALATUL JUSTIȚIEI

SECHESTRU PENAL

Tribunalul Ilfov secția II-a c. c. s'a pronunțat ieri într'un important proces bazat pe nouile dispoziții ale codului penal.

Fabrica de bere Luther, a cerut Cabinetului IV Instrucție, — în fața căruia se află spre cercetare Friedrich Czell pentru suma de 14 milioane ce ar avea acesta s'o restituie reclamantei — ca să înființeze un sequestru penal asupra averii lui Czell mai ales că acesta începuse în ultimul timp să înstrăineze averea ce poseda — de frica rigorilor legii — înstrăinarea fie reală fie camuflată cum a făcut cu nepoata lui Ludovica Florica Czell, — nou, sosită în țară — căreia i-a vândut (?) un important stoc de acțiuni. D. judecător Mitulescu ordonase înființarea unui sequestru penal asupra averii lui Czell, sequestru care s'a ridicat până la aproape 3 milioane lei. Contra acestui sequestru au făcut opoziții și reclamanta și pârâtul. Tribunalul, constatând că într'adevăr se constată intenția de fraudă a urmăritului a admis opoziția reclamantei dispunând extinderea sequestrului până la concurența sumei de 14 milioane lei și asupra averii nouei lui nepoate, respingând opoziția lui Czell.

SE INGROAȘE GLUMA

In afacerea Zipper, bine cunoscută nouă, se pare că și deținătorii „sacrei" obligațiuni s'au convins că la mijloc este dija excrocherie. Chemați ieri Schieber și Sternberg și puși în curent cu mersul cercetărilor și în deosebi cu concluziile ce se pot trage din aceste cercetări au început să „vrea" să restituie banii primiți drept garanție a căsătoriei urmând însă să discute cu avocații respectivi dacă pot depune sumele direct în mâinile d-nei Vinter, logodnica părăsită, care era să fie soție dar acum nu mai este nici logodnică sau trebuie să ia măsuri de... pază. Li s'a dat termen de gândit — dacă arde șura unde dorm vrăbiile — și pentru a aduce rezultatul care, de va fi negativ, s'ar putea ca și onorabilele lor fețe să fie trimise în judecată.

CALDURA

D. judecător Tretinescu, titularul Cabinetului V Instrucție a emis mandate de arestare contra lui Pall Frentz care, în complicitate cu Const. Mateescu, prin excaladare, s'au introdus pe fereastra deschisă la d. col. Buricescu din str. Suvenir nr. 5 de unde au furat diferite obiecte de îmbrăcăminte.

A venit vara cu căldura ei înăbușitoare și omul vrea să se mai răcorească puțin lăsându-și fereastra deschisă, noaptea, pentru a mai intra puțin aer curat — și odată cu aerul care-ți ușurează plămânii, intră și Ferentz care-ți ușurează, — în cel mai rău caz, — punga și garderoba.

A venit vara!

FURT INTRE JIDANI

Osias Silberman, cu bogat cazier judiciar, dimineața pe răcoare, s'a introdus în camera lui Simion Braunștein, căruia i-a furat un costum de haine, (Era la 7 Iunie, în început de sezon și omul pleca la băi!). Fusese condamnat la 7 luni închisoare, dar pentru că s'a constatat că el a fost numai complice, tribunalul Ilfov secția II-a i-a redus pedeapsa la o lună închisoare.

PROCES CURIOS

Toma Bănuță a fost trimis în judecată pentru faptul că ar fi violat — în toamna anului 1935 — 3 fetițe în vârstă de 6 și 8 ani, mijlocul de identificare fiind, după mult timp, un semn pe care inculpatul îl avea pe ceafă.

Ieri, procesul a venit spre judecată în fața Trib. Ilfov secția IV-a c. c. audiindu-se martori pentru a stabili că în seara în care se spune că s'a petrecut faptul se afla în alt loc.

Ceeace este însă curios în acest proces este împrejurarea că deși cele 3 fetițe au fost îmbolnăvite de sifilis de criminalul sadic care le-a batjocorit, totuși Toma Băluță, în urma analizelor făcute, s'a constatat a fi perfect sănătos și fără posibilitate de a transmite această boală.

Un proces cu un greu semn de întrebare.

VARVERIS

D. judecător Lazaroneanu, titularul cabinetului II instrucție, lucrează intens la deslegarea tuturor enigmelor în care este învăluită afacerea Varveris.

Căci dacă operația în sine a fost clarificată și modul de a opera al lui Varveris identificat, urmează însă a fi identificați și complicii lui și acei cari știind despre manoperile Varveris-ului l-au ascuns în schimbul unor sume fabuloase.

Ieri a fost adus la cabinetul de instrucție un șofer care știe că Varveris a dat unei persoane misterioase 500.000 lei — a se citi bine — prețul tăcerii acesteia. Șoferul a dat indicații asupra „distinsului" personagiu care a descins la restaurantul Flora dela șosea, unde, credem, s'a înfruptat copios din pradă. In urma semnalmentelor, va fi prins curând pentru a-și da seama de faptă.

BANCA BERCOWITZ

Tribunalul Ilfov secția I com. s'a pronunțat ieri în cererile făcute de mai mulți creditori ai Băncii Bercowitz de a i se revoca concordatul în care se află de aproape 5 ani, respingând cererile de revocare și astfel Banca rămânând și mai departe în concordat.

AFACEREA TONEGARU

D. judecător Stănescu, titularul cabinetului VII instrucție, a continuat ieri cercetările în afacerea împușcării avocatului Stravolca, audiind pe cei doi secretari ai victimei, pe I. ROSEMBERG și pe D. Ștefănescu.

Cercetările continuă.

Starea sănătății victimei se menține bună.

I. I. St.

DIRECȚIUNEA GENERALĂ C. F. R.

Publicație

Luni 12 Iulie 1937 ora 11 a. m., se va ține licitație publică la sediul Inspecțiunei de Mișcare Cluj, str. Mareșal Foch nr. 51, pentru: *concesionarea Restaurantului din Stația Tg.-Mureș.*

Condițiunile de licitație se găsesc publicate în Foaia licitațiilor C. F. R.

Informații detaliate la sediul Inspecțiunei de Mișcare *Cluj*, Biroul M. 5.

Nr. 93742 R.A. 1937.

Dir. Mișc. Serv. M. 5.

DACĂ NU VĂ DUCEȚI LA PARIS
DUCEȚI-VĂ DE VEDEȚI, LA LUNA BUCUREȘTILOR
Orașul și circul piticilor
UN ASEMENEA ORAȘ EXISTĂ ȘI LA EXPOZIȚIA DIN PARIS. DAR LILIPUTANII din TRUPA GNIDLEY SUNT SUPERIORI ca ARTIȘTI
Reprezentațiile de circ la orele 6,30; 8,30; 10,30
IN ZILELE DE LUCRU, INTRAREA GRATUITĂ IN ORAȘ, PENTRU SPECTATORII LA CIRC

Creștini
Vizitați magazinul „CONSUMUL IMPERIAL" din str. Nicu Golescu 11 lângă Atheneu, unde veți fi serviți cu toate articolele de coloniale și băuturi, cu cele mai reduse prețuri.
Serviciul prompt și la domiciliu. Tel. 3.37-05
Vasile Moiș

Uniforme Reglementare pentru Străjeri și Cercetași
Cumpărați eftin dela
Gheorghe Fundănescu, Str. Carol 66

Informațiuni

❖ **D. PETRE ALEXANDRESCU ROMAN, secretarul general al ministerului muncii, s'a reîntors dela Geneva, unde a reprezentat țara la conferința anuală a Confederației generale a muncii.**

D-sa a repurtat un frumos succes fiind ales — cu unanimitate de voturi — președintele grupului guvernamental, în care calitate a rostit un substanțial discurs înfățișând politica muncitorească dusă de guvernul român.

❖ ADUNAREA generală a Societăți generale de patronaj are loc astăzi, Sâmbătă, orele 17, în localul societății din Splaiul Unirii 76.

La ordinea zilei următoarele: Citirea dării de seamă a activității pe anul 1936; raportul cenzorilor; descărcarea consiliului de gestiunea pe anul 1936; alegerea a 7 membri în consiliul de administrație.

❖ **PENTRU intensificarea controlului meseriașilor clandestini, ministerul muncii a dat o circulară tuturor inspectoratelor din țară de a controla atelierele respective, încheind procese verbale de contravenții.**

❖ **ASTAZI, 26 Iunie, la orele 5 p. m. d. avocat stagiar GRIGORE ANTON va vorbi în sala tribunalului Ilfoi s. IV-a din palatul de justiție, despre: „Noțiunea ordinei publice în raport cu exercițiul căilor de atac și cu depunerea motivelor pentru care legea fixează un termen".**

Conferința va fi prezidată de d. profesor universitar I. V. GRUIA, consilier al Ordinului.

❖ DELEGAȚIA Uniunii generale a absolvenților liceelor și gimnaziilor industriale în frunte cu președintele ing. E. Bujoiu, iau parte la adunarea și serbarea Regionalei „Dobrogea" din Constanța, Duminică 27 Iunie a. c. sub patronajul d-lui ing. insp. general Virgil Cotovu, directorul porturilor maritime.

❖ *TINERETUL organizației național-creștine din culoarea de Verde a organizat, pentru Duminică 27 Iunie, o excursiune în împrejurimile Capitalei. Plecarea se va da, la orele 6 dim., de la sediul central din calea Griviței nr. 245.*

DR. CONST. CHIRIȚA
BOLILE CAILOR URINARE
BOLI DE FEMEI
CHIRURGICALE
Str. Frumoasă nr. 44 etaj
Consult. 5½—8 seara și cu ore reținute.

Casa de împrumut și de păstrare S. A.
Strada Sf. Ionică, 9
Telefon 4.82.71
Casa deschisă 8 — 12½

Concursurile interșcolare
din Tâncăbești-Ilfov

pentru joc, port și cântec românesc

Incă din anul 1927, d. C. I. BAICOIANU, administrator al Băncii Naționale, se străduește din răsputeri să înrădăcineze cât mai adânc în sufletul poporului dragostea pentru jocul, portul și cântecul românesc.

In acest scop, d-sa adună cu trudă, de unde poate, și adaogă din buzunarul propriu, sume însemnate, — zeci de mii de lei — pe cari le distribue ca premii diferitelor școli primare din jud. Ilfov și din județele limitrofe, cari iau parte la concursul ce se ține în fiecare an la așezământul cultural „Inginer Ionel C. Băicoianu" din Tâncăbești.

Anul acesta s'a ținut al 10-lea concurs de acest fel, la care au luat parte un mare număr de școli. S'au distribuit premii în sumă de 30.000 lei.

Juriul examinator a fost alcătuit din domnii: ȘTEFAN POPESCU, profesor la Academia Regală de muzică din București, AL. VOINESCU, sub dir. învățământului primar, VASILE MILITARU, d-na MARGARETA GENERAL ATANASESCU, inspectoare generală a învățământului profesional și d-na CONSTANTINA C. BAICOIANU.

Festivitatea a început printr'o slujbă religioasă oficiată de preotul I. Băncilă.

Școalele participante și-au desfășurat fiecare programul lor, căutând a se întrece una pe alta, prin execuția jocurilor și cântecelor populare, cât și prin varietatea și frumusețea costumelor naționale ce purtau elevele și elevii.

Marea sală a festivității era tixită de săteni, cari răsplăteau cu ropote de aplauze echipele dansatoare și corale, după fiecare joc și cântec executat.

Cinci ore fără întrerupere, a durat întreg programul, iar asistența a urmărit cu ochii umeziți de lacrămi frumoasele jocuri românești, admirând costumele portului nostru național, — vădit impresionată de neprețuita comoară prin care strălucește atâta de frumos Neamul nostru. La sfârșitul programului, s'au acordat 9 premii și 12 mențiuni, — distribuindu-se în acelaș timp și diplomele cuvenite.

La CANTEC, au obținut pr. I, școalele TANCABEȘTI și CIOCANEȘTI Nr. 1; premiul al II-lea, școalele BRĂTULEȘTI și CIOCANEȘTI Nr. 2; Mențiuni școalele: CĂTRUNEȘTI, MOVILA, CIOCANARII VULPEȘTI și NUCI.

La JOC, au fost distinse cu cu premiul I, școalele TANCĂBEȘTI și COCIOC; cu premiul II-lea, școalele CIOCĂNEȘTI Nr. 2 și CĂTRUNEȘTI; cu premiul III-lea, școalele BRĂTULEȘTI și BUTIMANU; mențiuni: CIOCĂNEȘTI Nr. 1, MOVILA, CIOCĂNARI VULPEȘTI și NUCI.

La PORTUL NAȚIONAL, premiul I l'au luat școalele TANCĂBEȘTI și COCIOC; premiul II, școalele BUTIMANU, CIOCĂNEȘTI Nr. 1 și CIOCĂNEȘTI Nr. 2; premiul III, școalele CĂTRUNEȘTI și BRATULEȘTI; mențiuni: școalele MOVILA, CIOCĂNARI VULPEȘTI și NUCI.

Cu acest prilej s'a putut vedea atât râvna, cât și priceperea ce au pus conducătorii echipelor școlare respective, în ce privește executarea programului cu care s'a prezentat fiecare.

Tuturor li se cuvin laude pentru munca ce au depus.

Deosebită cinstire merită însă d. BUCHERU, directorul școalei Tâncăbești, care s'a dovedit a fi cel mai înzestrat cu alese calități în conducerea echipei sale corale și a desfășurării programului său.

Serbarea a încheiat-o d. C. BAICOIANU, — ziditorul așezământului cultural susmenționat — care a scos în evidență rolul însemnat pe care îl are școala în viața poporelor: generațiilor care vin, le transmitem, prin scris, ideile și cuceririle noastre științifice, precum înaintașii ni le-au lăsat moștenire pe ale lor.

Iată pentru ce, — spune d. BAICOIANU, — v'am făcut atâtea stăruitoare îndemnuri, dragi săteni, spre a vă trimite copiii la școală, să-și lumineze mintea și să-și înalțe sufletul.

Stăruie apoi asupra JOCULUI, PORTULUI și CANTECULUI românesc, arătând că, prin aceste trei mari comori, noi ne-am impus atenției întregei lumi, ca ființă etnică definitiv închegată unitar în cursul unei lungi evoluții istorice, și care ne dă azi dreptul să nădăjduim într'un viitor mai bun pentru copiii noștri.

Sfârșește prin îndemnul ca, părinții să caute a sădi în inimile copiilor, o cât mai mare dragoste pentru PORTUL, JOCUL și CANTECUL românesc, — comoara nesecată a geniului nostru național, — aceasta fiind datoria, mai cu seamă azi, când străinii ne copleșesc din toate părțile, căutând să ne abată dela tot ce este tradiție și credință românească, spre a ne robi astfel mai ușor.

Prin aceste căi, mai ales, întărim temelia ființei statului nostru național, — și-a încheiat cuvântarea sa d. BAICOIANU, — acest iubitor de Neam, care a ridicat TANCABEȘTII la un nivel cultural și educativ însemnat, dăruindu-i atâtea așezăminte de folos obștesc: școală, biserică, bancă și bae populară, dispensar medical și lumină electrică.

Iată dar un om care și-a făcut pe deplin datoria față de aproapele și Patria lui.

DÜSSELDORF
cheamă la marea expoziție
NAȚIUNEA LA LUCRU
și la o călătorie pe RHIN
Maiu până la Octombrie 1937

60 % reducere pe căile ferate germane.
Informații: D-l CONSUL OTTO BRAUN, Reprezentant onorific, Calea Victoriei 101

ULTIMA ORA

Pregătiri în vederea succesiunii

— In partidul național-țărănesc: actualitatea tacticei Maniu. Consfătuirea Frontului Românesc. Național-creștinii examinează situația externă. —

In lumea politică își fac drum diverse svonuri în legătură cu intențiile guvernului. Astfel se vorbește de o nouă și foarte scurtă sesiune parlamentară care ar urma să se țină în toamnă pentru ratificarea decretelor-legi. Acesta ar fi, după cum se spune, numai un pretext, realitatea fiind însă alta. Guvernul și d. Gh. Tătărăscu în special, ține să pentru o eventuală modificare a Constituției. Bineînțeles d. Dinu Brătianu, ca de obicei, e ostil unei asemenea operațiuni, dar primul ministru, hotărît să mai joace încă și altădată un rol de mare vedetă în viața publică, vrea să lanseze această ideie, să-i revendice paternitatea ei, pentru a o exploata la vreme, din opoziție. Firește, o asemenea informație va trezi nenumărate bănuieli, știindu-se că la un sfârșit de regim nu este posibilă o atare reformă. Totuș guvernul, căutând o platformă de retragere va încerca imposibilul, pentru a lăsa succesorului o sarcină grea și complexă.

după întoarcerea Suveranului din Polonia viața publică intră în vacanță. Ori cum, trebue să constatăm că echipa d-lui Gh. Tătărăscu e obosită. De aceea nici una din legiferările cu caracter național nu se mai aplică. Este atmosferă de sfârșit de regim, fără grandoare și fără pasiune.

TACTICA MANIU

D. Virgil Madgearu va pleca mâine la Paris unde se va întâlni cu d. Iuliu Maniu. Această călătorie are un sens precis. D. Iuliu Maniu a luat contact cu cercurile politice. D. Virgil Madgearu va sta de vorbă cu noul ministru de finanțe al Franței. Național-țărăniștii s'au refugiat totdeauna la Paris, când a fost vorba să revendice puterea la București.

D. Ion Mihalache, sfătuit de oameni de mâna a doua, a renunțat la campania de răsturnare. Partidul este convins că tactica d-lui Ion Mihalache a fost greșită, de aceea n'a dat rezultatele ce se așteptau dela ea. Partidul se întoarce din nou spre d. Iuliu Maniu. D. Virgil Madgearu merge să tempereze puțin supărarea fostului președinte de consiliu. In momentul

D. OCTAVIAN GOGA

de față unitatea național-țărănistă nu mai este decât o iluzie. Centriștii ar da, oricând, concurs unui guvern prezidat de d. Al. Vaida. Aripa stângă se strânge în jurul d-lui dr. N. Lupu, iar d. Ion Mihalache nu mai este decât un oarecare dulios, erou și ridicol Lebaudy.

GUVERN DE ALEGERI

Se relevă, mai ales, strânsele raporturi dintre național-creștini și Mareșalul Averescu. S'ar părea că d-lui Mareșal Averescu i s'ar rezerva rolul de a prezida guvernul de alegeri de mâine. Fapte nu putem da. Actualitatea d-lui Mareșal Averescu e semnificativă.

D. Octavian Goga se spune că ar avea chiar o misiune

Partidul național-creștin examinează astfel, pe teren, situația internațională și, în special, raporturile noastre externe, pentnru a fi în măsură, în clipa când va fi chemat, singur sau într'o combinație, în care ar fi, ceeace se chiamă spiritus rector, să facă față oricăror împrejurări neprevăzute.

Frontul Românesc se consfătuește la Uioara în prima Duminică a lunei Iulie.

Interim

Inaintarea naționaliștilor
pe frontul Biscaya continuă

Salamanca, 26 (Rador). — Corespondentul agenției D. N. B. publică următorul comunicat oficial al marelui cartier general național ist :

Pe frontul Biscaia, înaintarea trupelor naționaliste continuă. Ele au ocupat localitățile Sudupe, Los Llanos, Lujar, cum și înălțimile dela Berascola, Piedra, Gordejuela, Caroso, și altele.

Pe fronturile din Asturii, Leon și în sectorul central, slab schimb de focuri.

Prăbușirea unui hidroavion militar

Roma, 26 (Rador). — **Un hidroavion militar s'a prăbușit în timpul unui sbor de noapte pe aeroportul dela Puntisella.**

Aparatul s'a sfărâmat complet iar pilotul a fost carbonizat.

Ce spune presa italiană despre hotărîrile comitetului dela Londra

Roma, 26 (Rador). — **Ziarele italiene se ocupă îndeaproape de chestiunea de a se ști dacă zonele în cari controlul neintervenției fusese exercitat de vase germane și italiene va fi organizat în mod diferit.**

Ziarele vorbesc de încercarea Franței și a Marei Britanii de a-și asigura un fel de „monopol" în chestiunile spaniole și critică Franța al cărui punct de vedere îl socotesc absurd.

„TRIBUNA" afirmă în editorialul său dacă vasele de război germane și italiene ar trebui să fie înlocuite, o asemenea decizie nu ar putea fi luată decât de comitetul din Londra, adică și cu aprobarea Germaniei și Italiei, „ceeace nu ar putea să se întâmple".

Orice altă soluție, continuă ziarul, ar lua aspectul unei adevărate intervenții, căci nu trebue să se uite că desemnarea celor patru mari puteri pentru a controla coastele spaniole a fost rezultatul unui calcul de echilibru politic, care nu ar putea fi sfărâmat decât cu consimțământul părților interesate.

Azi după amiază sosește Suveranul României la Varșovia

— Impresionanta primire făcută oaspeților regali pe tot parcursul polonez. Varșovia, o imensă pânză în culorile naționale românești și poloneze. Cum se va face primirea în gara centrală. —

Prin telefon dela trimisul nostru special.

VARȘOVIA, 26 (Prin telefon). — In vederea vizitei pe care o face Suveranul României, care este însoțit de Marele Voevod Mihai și de d. Victor Antonescu, ministru de externe, — Varșovia a luat aspect de sărbătoare. Marile piețe, care sunt o caracteristică a capitalei Poloniei, sunt decorate cu o impresionantă bogăție de steaguri românești și poloneze ce dovedesc caracterul de temeinică prietenie și alianță ce există între cele două state.

Suveranul sosește la Varșovia azi după amiază. In gara

M. S. REGELE CAROL II

principală unde se va opri trenul regal, regalii oaspeți vor fi întâmpinați de președintele Republicei, Mareșalul Rydz Smigly, de membrii guvernului și de toate notabilitățile militare, politice și culturale ale Poloniei.

Suveranul având la stânga Sa pe președintele Moscicki, iar în a doua mașină, Voevodul Mihai având în stânga Sa pe Mareșalul Poloniei, — vor merge dela gară direct la palatul Laziensky, unde vor locui în tot timpul vizitei.

Palatul Laziensky este unul dintre cele mai frumoase și bogate castele din Polonia.

El a fost terminat în timpul domniei ultimului rege polon Stanislas Poniatowsky și în el a fost găzduit și Regele Ferdinand împreună cu Regina Maria când au vizitat pe Mareșalul Pilsudski.

Dela ministerul de externe al Poloniei care este în permanentă legătură cu toate stațiile pe unde trece în acest moment trenul regal, sunt informat că pretutindeni Suveranul și Moștenitorul Tronului României au fost obiectul unei extraordinare primiri din partea autorităților și a populației polone.

La ora 8.45 trenul regal a sosit în gara Lwow. Gara e splendid decorată. Pe peron se află reprezentanții autorităților locale, precum și o companie de onoare cu drapel, delegații școlilor superioare în costumele tradiționale și ai burgheziei în costume naționale. In sunetul imnului regal român, voevodul din Lwow a salutat pe M. S. Regele Carol, care a coborît din vagon și a trecut în revistă compania de onoare.

Voevodul dela Lwow, d. dr. Bilyk a luat loc în trenul regal pentru a întovărăși pe M. S. Regele Carol până la Przemysl.

P. B.

Banchetul dela Pitești

— D. Mihalache se plânge, că e sabotat să nu ajungă prim ministru —

Azi dimineață a avut loc la Pitești un banchet dat de organizația național-țărănistă în cinstea d-lui A. Călinescu, pentru „succesul" obținut în alegerile județene.

In ce constă succesul ?

Il cunoaște fiecare : d. Călinescu, deși nu compta decât pe vreo opt mii de voturi, s'a pomenit la despuierea scrutinului cu un rezultat de trei ori mai mare decât acel pe care-l scomptase.

Explicația ?

Desidența liberală, ca să boicoteze lista oficală a guvernului, a votat, pe față, cu d. A. Călinescu.

Simplu, ca bună ziua !

La banchet a participat și d. Mihalache și în cuvântarea pe care a rostit-o, a spus printre altele :

— „Știu, că sunt sabotat să nu ajung președinte al consiliului de miniștri...

Automat — de ce, oare ? — toate privirile comesenilor s'au îndreptat spre d. A. Călinescu.

Și d. A. Călinescu, cum era de așteptat, s'a repezit la d. Mihalache, l-a îmbrățișat și sărutându-l pe obraz, i-a spus :

— „Pe mine poți să te încrezi".

...Banchetul iudelor !...

Curmarea conflictului liberal de'a Ilfov

— D. R. Franasovici șeful organizației ? —

Hașiștii nu mai au astâmpăr de vreo două săptămâni, cu toate că au fost consiliați să se liniștească și să respecte disciplina de partid.

Azi, se pare, e o zi decisivă pentru acești iconari ai neo-liberalismului.

O zi decisivă în sensul, că au fost invitați de d. Gh. Tătărăscu să se pronunțe clar ce vor : sunt pentru naționalism, așa cum au trâmbițat înainte de închiderea Corpurilor Legiuitoare, sau sunt pentru democrația ce le-o comandă ziarele „Adevărul" și „Dimineața", susținătoare a răsmeriții din partidul liberal ?

Pe de altă parte d. Tătărăscu va înștiința pe hașiști, că d. Dinu Brătianu a hotărît să pună capăt conflictului din organizația de Ilfov, trecând șefia d-lui ministru R. Franasovici, iar d. I. Niculescu-Dorobanțu urmând să rămână președinte de onoare.

Hașiștii nu vor împărtăși, desigur, această soluție și se vor agita la infinit, pentrucă sunt născuți din agitație.

O fetiță răpită de un periculos criminal

Paris, 26 (Rador). — **Un periculos criminal, anume Cagny, a răpit o fetiță de 12 ani a locuitorului Benard din orășelul Pontoise și, luând-o într'un automobil, a fugit cu ea.**

Dându-se prin telefon alarma în satele înconjurătoare, la trecerea prin satul Sarcelles criminalul s'a văzut urmărit de toți locuitorii din sat. Pentru a scăpa de urmăritori, Cagny a început să tragă asupra lor cu revolverul.

Un vânător, cunoscut în toată regiunea pentru preciziunea tirului său, a oprit mai întâi mașina banditului, trăgând primul foc al armei sale de vânătoare în unul din cauciucuri, iar cu al doilea foc l-a doborit și pe bandit. Deoarece vânătorul pusese în armă cartușe cu alice mari, de lup, Cagny a murit aproape instantaneu.

Cuprinși de o furie nebună, țăranii s'au repezit asupra cadavrului și l-au călcat în picioare.

S'a interzis orice manifestație pe insula Trinidad

Londra, 26 (Rador). — *Față de gravele desordini care s'au produs în regiunile petrolifere din insula Trinidad, autoritățile au interzis în toată insula orice fel de manifestații.*

In cursul zilei de ieri, mai multe avioane ale vaselor de război britanice „Ajax" și „Exeter" au sburat pe deasupra insulei și au aruncat manifeste în care îndemnau populația să se potolească și să reia lucrul la sonde.

Autorizații de import falsificate, în valoare de 20 milioane lei

Cum a fost descoperit și arestat falsificatorul. Comunicatul ministerului de industrie și comerț.

Ministerul industriei și comerțului a primit Joi un denunț, în care se arăta, că circulă pe piață unele autorizații de import din Germania, pentru cafea, cacao, heringi, etc., autorizații negociate de un individ suspect.

Aceste autorizații au fost prezentate în fața d-lui DANIEL TECAU, secretar general al ministerului de industrie și comerț, care a constatat, că toate cele cinci autorizații prezentate în facsimil, sunt false.

D-sa a cerut atunci informații punctului vamal indicat în autorizații și a constatat, că importul nu a fost efectuat. Deasemeni i s'a comunicat telegrafic, că în Sighetul Marmației nu există nici o cooperativă „GRANICERUL ROMAN", indicată ca titulară a autorizațiilor false.

Făcându-se totodată cercetări la direcția reglementării comerțului exterior, s'a constatat, că la numerile de înregistrare respective sunt alte autorizații într'o valoare mult mai mică, iar la secția respectivă, numerile de înregistrare ale autorizațiilor false depășeau cu o mie numerile curente chiar, deși înregistrarea era indicată, că a fost făcută la 2 Mai, adică în timpul Paștelor, o altă eroare grosolană a falsificatorului.

In sfârșit, din autorizații reieșea, că toate aveau ca temei aceiaș cerere, iar pentru cafea erau două autorizații de import identice.

ARESTAREA FALSIFICATORULUI

Pe baza acestor cercetări preliminare făcute de d. secretar general D. TECAU, ministerul industriei a sesizat poliția și parchetul, hotărîndu-se tot odată să se întindă o cursă falsificatorului.

Planul hotărît a reușit în totul și când excrocul s'a prezentat clientului, la hotel Stănescu, agentul, care îl urmărea, l-a arestat.

După ce a fost dezarmat, găsindu-se la el un revolver, a fost identificat.

Excrocul se numește STRATON și a declarat, că autorizațiile false le are dela o doamnă.

Parchetul a început cercetările, căutând în primul rând, dacă mai sunt și complici în această afacere.

DOCUMENTELE FALSIFICATE SUNT IN VALOARE DE 20 MILIOANE LEI

Din cercetările făcute până acum s'a găsit, că autorizațiile falsificate sunt în număr de nouă și valoarea lor este de circa 20 milioane lei. In ele se prevedeau importuri de heringi, cafea, cacao, etc., din Germania, în cantități neobișnuit de mari.

După calculele falsificatorului, el urma să le negocieze pentru circa un milion două sute de mii de lei.

Nici una însă din aceste autorizații nu a fost folosită și importurile respective nu au fost efectuate.

COMUNICATUL MINISTERULUI DE INDUSTRIE ȘI COMERȚ

D. procuror PROSPER CONSTANTINESCU a avut eri o conferință cu d. secretar general D. TECAU, la ministerul industriei și comerțului, pentru a se informa asupra cercetărilor preliminare.

După aceia, ministerul industriei și comerțului a dat eri următoarea relatare oficială :

„Ministerul industriei și comerțului a fost informat, că se oferă spre cumpărare autorizații de import din Germania, Portugalia și Grecia, privind cantități însemnate de cafea, heringi, cacao, etc.

Din primele cercetări s'a constatat, că autorizațiile sunt false. Sesizându-se autoritățile competinte, astăzi a fost arestat individul STRATON, găsindu-se asupra lui 9 autorizații false".

Ministerul reînoește și pe această cale apelul făcut către Camerile de comerț, organizațiile profesionale și către comercianți de a se aduce la cunoștința ministerului de îndată orice încercare de comercializare a autorizațiilor, pentru a se putea aplica cuvenitele sancțiuni".

Știri și polemici

AZI DIMINEAȚA s'a inaugurat la Paris, în prezența d-lor dr. C. Angelescu, ministrul educației naționale, Dinu Cesianu, ministrul României la Paris și D. Gusti, directorul fundațiilor regale, pavilionul românesc din expoziția internațională.

*

D. GENERAL GLATZ, subsecretar de stat la armament care însoțește pe M. S. Regele Carol II la Varșovia, va avea pe timpul șederii d-sale în capitala Poloniei numeroase întrevederi cu personalitățile militare poloneze, interesându-se de toate perfecționările tehnice ce s'au adus armamentului acestei țări.

*

COMISIA de motocultură a ținut ședință aseară la ministerul agriculturii, sub președinția d-lui C. Sescioreanu.

Au luat parte d-nii: G. Ionecu-Sisești, Th. Mândru, N. Dăscălescu, Bungescu, V. Moroianu, etc.

S'au examinat ofertele depuse pentru furnizarea restului de 180 de tractoare, până la complectarea stocului de 400, necesar motorizării agriculturii.

Comisiunea a amânat angajarea unei noui comenzi, față de prețurile urcate ale ofertelor.

Comisiunea a aprobat oferta cooperativei Ilie Bujor din București, pentru furnizarea a 25 cisterne de combustibil a câte 1.250 litri capacitate, la prețul de 29.200 lei bucata.

*

MINISTERUL INDUSTRIEI și comerțului în baza avizului consiliului superior al carteluriior din 25 Iunie crt. și a dispozițiunilor decretului pentru reglementarea și controlul carteluriior. atrage atenția tuturor carteluriior înscrise la minister. asupra obligațiilor ce le au în corf. cu art. 10 din decret de a prezenta ministerului cel mai târziu până la 30 Iunie a fiecărui an, o dare de seamă completă și detaliată a activității lor din anul precedent.

Nerespectarea acestor obligații atrage aplicarea sancțiunilor prevăzute în decret.

*

D. ION INCULEȚ, vice-președintele consiliului de miniștri, va pleca astăzi la Eforie, unde va sta cinci-sprezece zile.

*

ASEARA la ora 7 s'a întrunit senatul universității din București.

La ședință au participat toți decanii facultăților. S'au discutat chestiuni în legătură cu bugetul facultăților.

*

MINISTERUL educației naționale a dat o decizie prin care se stabilește că preoții cari se angajează să servească 10 ani, în Secuime și ca învățători, au dreptul să se prezinte la examenul de capacitate pentru învățători în orice sesiune, începând cu aceea de acum.

*

IERI s'au împlinit zece ani dela moartea celui mai mare arheolog român, Vasile Pârvan, care a deschis drum nou spiritului enciclopedic autohton.

*

LA LOCUINȚA d-lui Ion Inculeț s'a ținut azi dimineață o consfătuire ministerială, la care au participa d-nii Gh. Tătărăscu, V. V. Sassu și dr. Costinescu.

S'au discutat problemele politice la ordinea zilei.

*

PE TIMPUL sezonului de vară, direcțiunea navigației maritime din ministerul aerului și marinei, a dispus organizarea de curse zilnice cu vapoare speciale, între Constanța și Balcic — și înapoi.

Sunt primele curse regulate ce se organizează între cele două porturi maritime.

*

D. OCTAVIAN GOGA, președintele partidului național-creștin, care a sosit la Belgrad, a fost obiectul unei călduroase primiri în capitala Iugoslaviei. In gară, d-sa a fost primit de către d. Cădere, ministrul României la Belgrad, Hârsu, atașat de presă și numeroase personalități române și iugoslave.

*

AZI DIMINEAȚA au continuat, sub președinția d-lui V. P. Sassu, lucrările Consiliului superior al magistraturii, în cursul cărora s'au completat alte vacanțe din corpul judecătoresc.

Ministerul finanțelor a trimis azi dimineață la Monitorul Oficial decretul prin care sunt avansați la gradul de inspectori regionali cl. II-a d-nii Marin Pașoiu, Ion Petrescu și Petre Andricuțu.

Au mai fost avansați la gr. de ad-tori financiari cl. II-a d-nii : Vasile Mareș, Ioan Rădulescu, Neagu Straton, Ștefan Bobea, Gh. Popescu și Ion Frățilă.

*

DIN LIPSA de disponibil de import din Cehoslovacia, care a fost epuizat, s'a suspendat pentru câtva timp viza de transfer a autorizațiilor de import din această țară.

Un acord între guvernul englez și cel francez pe chestiunea controlului coastelor spaniole

Londra, 26 (Rador). — **Un acord principial a fost realizat între guvernul britanic și guvernul francez în chestiunea împlinirei golului lăsat în sistemul controlului naval al coastelor spaniole prin retragerea flotelor germană și italiană.**

S'a stabilit ca flota franceză să asigure controlul pe coasta Atlanticului, iar marina britanică pe coasta Mediteranei.

Noua repartiție a flotelor, care asigură controlul în apele spaniole a fost examinată după întrevederile pe care d. Eden și lordul Plymouth le-au avut cu însărcinatul cu afaceri al Reichului și cu contele Grandi.

Reprezentanții Italiei și Germaniei au arătat că nu ar ridica obiecții dacă toate coastele spaniole ar fi supraveghiate numai de Marea Britanie. Totuși, acceptarea definitivă a acestui proect de către Roma și Berlin va putea fi considerată ca realizată, se spune în cercurile britanice, numai după întrevederea pe care d. Delbos o va avea cu ambasadorii Germaniei și Italiei la Paris.

In cazul când se va ajunge la un acord asupra acestei chestiuni, comitetul de neintervenție va fi convocat la începutul săptămânii viitoare pentru a-i sancționa.

Se subliniază că prezența unor observatori neutri pe vasele de control britanice nu ar ridica obiecții din partea guvernului englez.

D. Tătărăscu împotriva excluderilor dela Botoșani

Așa cum am anunțat noi, d. Gh. Tătărăscu este profund nemulțumit că organizația liberală din Botoșani a exclus din sânul ei pe d-nii George Mavrocordat, fost prefect, Cristea Goilav, deputat și avocat I. Perieteanu, cari au denunțat tâlhăriile de milioane comise de fostul primar I. Romanescu, în complicitate cu o serie de funcționari.

Șeful guvernului a atras atenția ieri dimineață jidovitului Dim. Răutu, că excluderile nu sunt valabile și centrul nu le va ratifica. Ci, din contră, s'ar putea întâmpla să se aplice sancțiuni altora, cari au știut de fraude și confundând interesul de partid cu interesul comunei, le-au cocoșit și nu le-au denunțat.

„PORUNCA VREMII" APARE IN FIECARE ZI, INCLUSIV DUMINECA.

CITITORII NOȘTRI SUNT RUGAȚI SA URMAREASCA MAI ALES N-RUL CARE APARE DUMINECA IN CAPITALA ȘI LUNEA IN PROVINCIE. IN ACEST NUMAR GASESC DEZBATUT MAI PE LARG, CU CIFRE STATISTICE, PERICOLUL JIDOVESC.

Redactor responsabil: EUGEN VICTOR POPA

Tipografia ziarului „UNIVERSUL", str. Brezoianu 23 25 București

BIBLIOTECA CENTRALĂ „ASOCIAȚIUNII" SIBIIU

6 pagini 3 lei

ANUL VI, No. 780

Marți 29 Iunie 1937

Taxa poștală plătită în numerar conform aprobării Dir. Gen. P.T.T. No. 118.370/1934

Porunca Vremii

TRIBUNĂ ZILNICĂ DE LUPTĂ NAȚIONALĂ ȘI CREȘTINĂ

Iasmele otrăvitoare,
Duhul rău și necurat
Vai destul ne-au supt puterea
Și viața ne-au uscat
De pe ochii voștri rupeți
Pânza întinsă de dușmani
Voi cu inima creștină
Nici un ac dela jidani!

ION CREANGĂ

(In poezia „Oltenii la Iași")

Abonamente anuale: Lei 1000 pentru instituții și sprijinitori; Lei 800 pentru orașe; Lei 600 pentru sate. Se primesc și abonamente pe 6 și 3 luni.

Ori ce sumă se poate trimite prin Casa de economii și Cecuri poștale (CEC) astfel: ABONAȚII PENTRU CONTUL 1224; DEPOZIARII „ „ 10405

Director: Dr. ILIE RĂDULESCU

Redacția și Administrația: BUCUREȘTI I, Str. Sărindar 18

TELEFON: Direcție, redacție 4.1853; Ad-ție, publicitate 4.1852

TRAIASCA ALIANȚA ROMANO-POLONA!

Plaga intervenționismului sperțar

de dr. ILIE RADULESCU

Ministrului unui important departament i-a trăznit prin cap năstrușnica ideie a unei statistici a diverșilor intervenționiști-samsari politici, cari circulă prin autoritățile publice. „Scandalizat — îmi spune ministrul — de plaga aceasta fără leac a intervenționismului politic, m'am apucat dela Ianuarie încoace să țin o numărătoare a hârtiilor pe cari le rezolv, însemnându-mi într'un carnet numele solicitanților, cu indicația aceluia care intervine pentru soluționarea hârtiei respective. Carnetul meu îmi arată că am rezolvat dela 4 Ianuarie până azi 20 Iunie — în aproape 6 luni — 3765 de cereri. Câte 25—30, pe zi lucrătoare. Câte crezi d-ta, că din aceste 3765 de hârtii mi-au fost aduse personal, de semnatarul cererii? Să nu râzi! 230. Abia 6%. Restul de 3535 — 94% — mi s'au prezentat de oameni politici, deputați și senatori, sau de diverse personalități, din lumea înalților demnitari ai țării".

— „Partizani de-ai dv. liberali? — am întrebat.

— „Aș! Sunt desigur și liberali. Dar nu cei mai mulți. Iată în cifre: 1050 intervenții dela liberali; 2330 intervenționiști opozanți, dintre cari nu lipsesc nume de bătăioși leaderi ai Camerii și Senatului; 155 diverși..., între cari mulți gazetari.

— „Și cu jidanii cum stăm în cele 3765 de hârtii? — întreb eu mai departe.

— „Foarte bine. Majoritatea este a lor. Din 3765 de cereri, 2415 sunt semnate de ovrei. Și, observație interesantă: dacă — așa cum îți spuneam mai sus — am putut să văd la față pe cei 230 de solicitanți personali Români, dintre cei 2415 de semnatari evrei, n'am putut să-mi dau seama cum arată măcar unul din ei. Nici un ovrei n'a venit direct; s'a prezentat prin procura intervenționistului român și uneori prin pledoaria câte-unui conațional ziarist evreu din Sărindar".

Mă opresc aci. Am voit să-l mai întreb ceva pe acest ministru original, dar cuvintele mi s'au oprit în gât. Aș fi dorit să-i spun: „bine, dar s'a făcut, mai acum doi ani, atât scandal cu circulara primului ministru, care pedepsea intervenționismul, sancționând cu nulitatea orice rezoluție dată pe o hârtie care n'ar fi fost prezentată direct de solicitant! Ce-a rămas din această circulară anunțată cu atâtea surle și tobe"? **Mi-a fost, însă, rușine; o întrebare, de altfel, și penibilă și inutilă. Am înțeles că a fost vorba de-o măsură căzută în desuetudine, inaplicabilă cu moravurile noastre. Și am tăcut. Mi-am luat pălăria și am dat să plec.**

— „Stai să-ți mai spun ceva"! — m'a oprit ministrul. „E încă un fapt, care mi se pare mai grav. Înțelegi că nu toate hârtiile acestea le-am rezolvat. Multe le-am soluționat... negativ. Ceiace, însă, este penibil, e că între cererile rezolvate favorabil, multe sunt solicitări drepte, atât de legitime, încât nu numai că n'ar fi fost nevoie de nici o intervenție, de nici o favoare, dar ar fi putut să fie soluționate de către directorii de serviciu, respectivi. Ce concluzie dureroasă reții eu de aci? Că populația, datorită unei mentalități nenorocite, a pierdut în așa hal încrederea în spiritul de dreptate și în solicitudinea autorităților, încât, chiar când e vorba de un fleac de nimic sau de un drept categoric, recurge la intervenționism, desigur mai totdeauna plătit".

M'am despărțit de acest ministru, revoltat și, în acelaș timp, copleșit de povara gravelor destăinuiri ce mi se făcuse. Așa dar, nici o îndoială: politicianismul intervenționist este o racilă oribilă a României. Fie că's guvernamentali, fie că sunt în opoziție, oamenii noștri politici nu sunt decât niște samsari. Peste 3.500 de intervenții la un singur minister în 6 luni! Socotiți și dv. cât face asta pe un an, la 11—12 ministere și la tot atâtea regii publice și autonome, fără să mai vorbim de județe și de administrațiile comunale dela orașe! Și lămuriți-vă, în consecință, cum se face că atâția politicieni fără meserie, trăesc pe picior mare, fac de două ori pe an voiajuri în străinătate, își construesc vile și palate somptuoase, în vreme ce tu biet lefegiu sau profesionist, gâfâind de dimineața până seara, n'ajungi să-ți plătești nici cel puțin chiria!

Ministrul care îmi vorbea astfel, era indignat „de acest intervenționism fără leac"! **Dacă mi s'ar da voie aș întreba și eu: cum ar putea să fie lecuit acest intervenționism, când el este încurajat chiar de unii miniștri, fie ei bine intenționați? Fără să mă refer acum la cozile de topor jidănești — ale căror intervențiuni se întemeiază mai totdeauna pe acte de favoare, de largă interpretare, adeseori dincolo de marginile legii, din partea miniștrilor — cine dintre necăjiții de Români, n'ar fi bucuros să-și facă dreptate fără sprijinul intervenționistului? Chiar dela Oradea sau dela Chișinău, omul ar fi fericit să vină la București să stea două, trei zile și să-și facă treaba, cu o cheltuială de 3-4.000 de lei, mai puțin, desigur, decât cei 20-30.000 pe cari îi dă intervenționistului. Poate însă cetățeanul umil să vadă fața ministrului? În mai toate ministerele noastre există o singură zi de primire pe săptămână, pentru public. Și nici aceia, cu toată anticamera ce se face, nu se respectă.**

(Urmare în pagina 3-a)

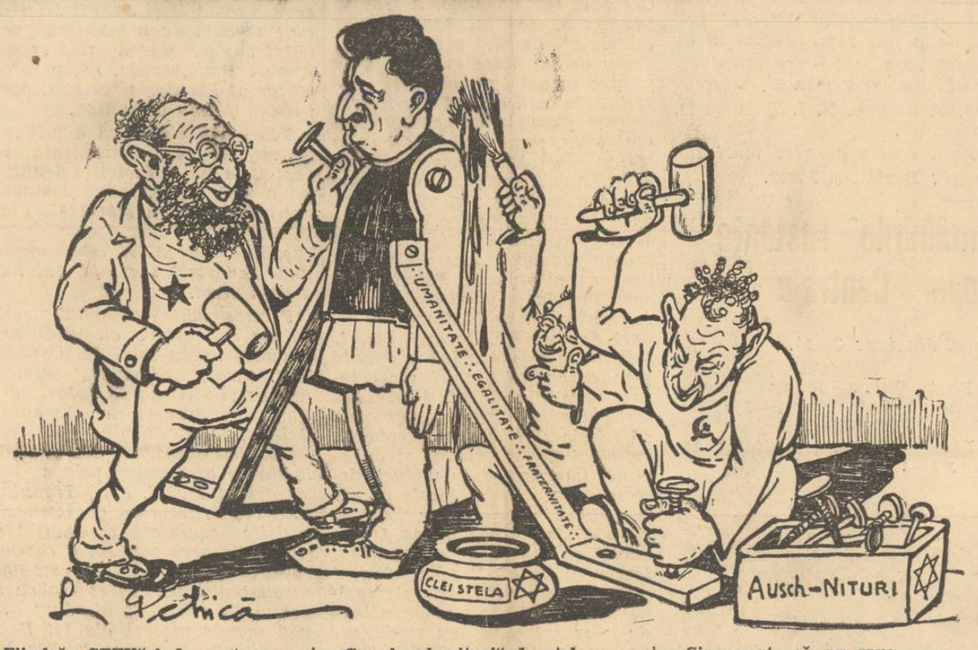

Fiindcă „ȘEFU"-i de carton,
Și nu poate sta 'n picioare, —
Alde MORIȚ IȚICSOHN
Îi pun două proptitoare!

Cu „Ausch-nituri" de oțel,
Întărit cum se cuvine,
ȘEFUL drag lui ISRAEL
Stă 'n picioare foarte bine!...

Cine poate să nu spue
Cum că „Șeful" stă ca zidul?...
Ei, dar poți să bați în cue
Măi GHIDALE, tot „PARTIDUL"?!

Cui ar reveni succesiunea

de I. P. PRUNDENI

Se fac din nou socoteli în legătură cu succesiunea. Vacanța din acest an va fi astfel foarte agitată. Câțiva fruntași politici pleacă în străinătate. Cei mai mulți însă dintre ei urmăresc, în călătoriile lor, scopuri politice: informații asupra vieții internaționale, pipăirea situațiunii noastre peste granițe, prietenii și alianțe discrete pe unde s'ar putea, în sfârșit, aceste plimbări estivale n'au alte obiective decât tot cele cunoscute: politica mai întâi!...

În țară se cumpănesc probabilitățile, se întocmesc liste ministeriale, în care presumția joacă rolul principal, iar corpul electoral, cum i se spune cu atâta pedanterie, este frământat necontenit de tot felul de alegeri, așezate la întâmplare, după capriciul și fantezia cuiva care cu siguranță e un teribil ironist. Problema succesiunii este viu discutată de toată lumea: sus cu gravitatea îngrijorării, jos cu naiva curiozitate a omului de pe stradă, plictisit de această nesfârșită monotonie guvernamentală. Este, parcă, peste tot o oboseală generală, o dulcoasă detestare reciprocă: guvernul ostenit de o existență lungă și de atâtea ori dramatică, țara neliniștită de o conducere care se mină de ce mai stă. După Constituție, schimbarea de regim nu e prea departe. Legislația se încheie în toamnă. E drept ea ar putea să fie aplicată; ceea ce Leon Blum numea altă dată „vacanța legalității", dar guvernul nu mai are ambiția de a rămâne, iar țara nu mai poate suferi această stabilitate lipsită de vitalitate. Momentul succesiunii se apropie.

Cui ar reveni însă succesiunea? Să recunoaștem, în primul rând, că partidul s'a improvizat în factor constituțional, care se vrea respectat, deși nici o virgulă din Constituție nu vorbește de acest lucru. Constituția e atât de limpede: Regele numește și revoacă pe miniștrii Săi! Totuș partidul revendică dreptul de a se ține seama de el, de dorințele sale cari, de multe ori, sunt foarte îndrăsnețe, mergând chiar până la practicarea celui mai rușinos șantaj. Partidul se impune prin seriozitatea programului și prin adeslunea electorală. Deși trăim într'un regim parlamentar, noi n'am avut însă până astăzi guverne care să fie o emanație parlamentară. Prin învârtirea faimosului „șurub" și prin imoralitatea primei electorale, guvernele au reușit totdeauna să-și asigure o majoritate parlamentară docilă, mergând până la servilism și idiotire. Independența parlamentară e un mare moft. D. Iuliu Maniu, în prima sa guvernare, se pare, pentru a-și dovedi sinceritatea sa față de regimul parlamentar, a cerut tuturor deputaților și senatorilor săi demisiile în alb și cu anticipație. Ca un ecou al tristei farse electorale, Parlamentul nu este decât o glumă, un lux mai ales, foarte costisitor, care nu folosește la nimic. Așa dar, încă odată se poate pune întrebarea: cui ar reveni succesiunea?

În ziarul „Lupta", care pledează pentru o succesiune național-țărănistă, găsim în legătură cu alegerile efectuate până astăzi, următoarele: „Rezultatul general este acesta: liberalii 32 la sută, național-țărăniștii 30 la sută, național-creștinii 20 la sută, vaidiștii 10 la sută, Gheorghe Brătianu 7 la sută". Totalizând, se poate spune că partidele de dreapta au obținut 37 la sută. Partidul național-țărănist a cucerit cele 30 procente datorită cadrelor sale, legate, prin diverse interese personale, de soarta partidului.

În calcularea acestor rezultate trebue să se țină seama și de alte elemente. Partidul național-țărănesc pune accentul pe electoral. Lupta sa a fost foarte aprinsă. Eforturile de gândire, în această vreme în care se desbat atâtea chestiuni de orientare și de direcție, au fost înlocuite cu truda electorală. Partidul național-țărănesc este dominat de superstiția electorală.

Partidele de dreapta, fără cadre, s'au prezentat în alegeri din diletantism și pentru ca nu cumva absența lor să fie interpretată ca o slăbiciune sau frică în fața urnelor, dar fără fiorii convingerii, fără această mistică electorală, specifică democrației de culoare internațională. Partidele de dreapta nu cred în valoarea sufragiului universal actual. Altădată, ocupându-ne de situația votului în țara noastră, i-am spus aspru, după cum merita: Suveranitatea analfabeților. În țara noastră nu știu carte decât 57 la sută din locuitori. Iar d. Sabin Manuilă, citat de noi, spune: —„Subliniind dificultatea de a compara datele obținute prin diferite metode, nu putem totuș să nu relevăm cifra exagerat de mare a neștiutorilor de carte din România, cifră care ne clasează între țările cele mai înapoiate ale Europei".

Votul este, mai ales, o conștiință. Dar această conștiință este legată de posibilitățile de a judeca programul în numele căruia un partid se prezintă în alegeri. Neștiutorul de carte nu este capabil de acest act de înțelegere. Faza noastră culturală este de vină, în primul rând. Dar responsabile pentru imensa rușine electorală sunt partidele. Se cunosc prea bine metodele de convingere. Votul se cumpără. Adesea este furat. De cele mai multe ori „indoc-

(Urmare în pagina 3-a)

Scrie rău pentru Ghidale!

Veşti din Rusia, în care vin iar zilele furtunii,
Spun, că roşul Ţar, STALIN-ul vrea să tundă toţi perciunii;
A dat ordin să se 'nalţe iarăşi sute de biserici;
Din Siberia, să vină la altare mii de clerici!...

Aşa dar, precum se vede, măi prietene GHIDALE,
RAIUL ROŞU nu mai face pentru lifta dumitale!,
Şi, ca mâine, măi Ghidale, de mânia Sfintei Cruci,
Vei fugi de pretuţindeni, neştiind unde s'apuci!...

Radu Bardă

Decada legionară

ȘTEFAN IONESCU

La 24 Iunie 1937 s'au împlinit zece ani de când Corneliu Z. Codreanu a înființat Legiunea „Arhanghelul Mihail". Nu voi discuta în aceste rânduri sumare, împrejurările în cari s'a născut mișcarea legionară și nici nu voi încerca să fac un istoric al biruințelor și înfrângerilor legionare pentrucă socotesc că acestea aparțin unui domeniu extra-gazetăresc, — ci, voi căuta să desprind din mișcarea politică a lui Corneliu Codreanu elementele pe baza cărora acțiunea lui a apărut sub semnul victoriei.

Legionarismul a isbucnit din conștiința tragică pe care a avut-o Corneliu Codreanu asupra destinului neamului românesc. Tot ceeace era opresiune și călcare a neamului, provocate din indiferentismul politicianist, lua propoții gigantice în mintea lui Corneliu Codreanu. Când au început unele agitații comuniste în lumea muncitorească dela Iași, Corneliu Codreanu a crezut că începe revoluția comunistă. Omul acesta are un extraordinar instinct politic mulțumită căruia el poate vedea dincolo de realitățile imediate. Deaceia Corneliu Codreanu este cea mai impresionantă și covârșitoare sensibilitate românească. Vibrațiile sufletului lui au puterea extraordinară de a face să se miște inimile cele mai împietrite. Corneliu Codreanu este o mare forță morală. Din nimic omul acesta a reușit să creeze o mare mișcare politică și fără să vrea a axat desvoltarea politicei românești pe linia legionarismului. Corneliu Codreanu este un revoluționar. Este cel mai mare revoluționar al nostru. El este în serviciul neamului, fără ca să-i fi cerut cineva aceasta. Deaceia este un predestinat. A reacționa împotriva dușmanilor neamului este pentru Corneliu Codreanu întocmai cum un om se apără când este atacat. Corneliu Codreanu are ceeace se poate numi, instinctul de conservare al neamului. Dominat de acest instinct Corneliu Codreanu nu reacționează decât în raport cu manifestările acestuia. Și, deaceia, considerându-se în serviciul comandat al neamului, Corneliu Codreanu este un mistic, un adânc credincios. El crede cu desnădejde în reînvierea românismului. Aceste elemente fundamentale în conștiința lui Corneliu Codreanu, fac din el, pentru aceia cari nu-l cunosc, un farseur și un nebun. Iar secretul forței lui politice stă tocmai în nebunia lui.

Legionarismul a numărat la începutul său, 5 oameni. Numărul acestora s'a mărit numai cu aceia cari au crezut nelimitat în misiunea românească a Legiunei și în forța politică a lui Corneliu Codreanu. Dealungul celor 10 ani, mișcarea a crescut luând forme impresionante.

Legionarismul a crescut atât de frumos și atât de ramificat pe însuși trupul statului democrat și politicianizat.

Lupta lui cu statul democrat, cunoaște, după noi, trei faze: morală, socială și politică. După implinirea acestui ciclu se desăvârșește revoluția națională care, pornită dela și din statul democrat duce, în mod fatal, la crearea statului legionar. Drumul e greu, spinos și amarnic. Totuși până acum lupta se desfășură bine. În ce fază se găsește azi legionarismul? Nu se poate preciza. Unii spun că este în faza morală, alții că ar fi în faza politică. Cursul istoric n'are nici o importanță acum. El va fi stabilit după încheierea ciclului.

În ce constă aceste faze? Să vedem.

În primul rând faza morală este faza în care se creiază o nouă mistică: cea legionară; este faza în care fiecare din noi deși ne știam până acum niște oameni simpli, comozi, ne dăm seama că datorită duhului vremei, începem să ne considerăm luptători având de salvat unitatea colectivă a ființei noatre: neamul. Devenim astfel, în felul nostru, fanatici, predestinați.

(Continuare în pag. II-a)

Unde ne sunt — cugetătorii?...

de Prot. I. MOȚA

Arătam în articolul meu trecut, că oricare întreprindere mai mare, care ține seamă de chemările vremii, de progresele neodihnite ale vieții și științii, — pe lângă funcționarii și muncitorii, cari îi expediază munca zilnică, — își are și GANDITORII săi, oameni de știință în specialitatea lor, cari, închiși în birourile lor, nu fac decât să mediteze asupra inoirilor, cu ajutorul cărora, întreprinderea să se ridice la înălțimea cererilor vremii, să atingă culmile progresului în branșa sa, să întreacă chiar pe cele similare, — astfel ieșind biruitoare în crâncena concurență a vieții.

In uriașa întreprindere ce se numește STAT, feluritele „branșe" de muncă, de slujire și de îndrumare ale vieții ei, sunt MINISTERELE. In ordinea de idei de mai sus, în fiecare minister noi ar trebui să găsim, să-i știm, pe marii GANDITORI ai specialității lui, cari, cunoscând desăvârșit în toate tainele et munca „branșei" pe care o dirigueste acel minister, — ei s'o experimenteze mereu cu noi și noi sisteme iscodite de adânca lor gândire și cercetare, pentru perfecționarea muncii și vieții pe acele tărâmuri, așa fel, ca truda celor ce muncesc întru acelea, să le aducă tuturor noi și noi mulțumiri și bucurii!

Dar să fim drepți și să răspundem: unde, în care mare atelier, zis minister, îi vedem pe acești gânditori și simțim urmările descoperirilor lor? Am fi mulțumiți și cu atâta, că ei se uită atenți peste gard în grădina vecinului mai înaintat și pe cele bune de acolo, le aduc și introduc și la noi...

Să începem a-i căuta și să vedem de-i găsim pe acești prețioși locuitori ai ministerelor, la lucrul lor sau nu...

*

I. Luăm terenul cel mai des pomenit de criticii și nemulțumiții cu stările din țara noastră: al AGRICULTURII, cu ramificațiile ei. Toată lumea se plânge, că la noi se lucrează pământul, ca și celelalte munci în legătură cu agricultura, în mod încă aproape primitiv, — mai ales după fărâmițarea moșiilor mari, pe cari se vedeau lucrări aproape la înălțimea din cele mai avansate țări. Și dau oamenii din umeri și se necăjesc: „Ce să faci, dacă țăranul nostru e încă atât de înapoiat, așa de aproape încă de plugul de lemn, și stângaciu în valoarea rodului pământului!"... După expropriere, nu numai cantitatea solului solului, ci și calitatea lui a scăzut!, — și cu asta și exportul cel mare, care făcea să curgă în țară râuri de aur, în schimbul grâului cel ca aurul, pe care îl dădea România...

E drept. Și se resimt de acest rău și locuitorii și Statul.

Dar cine nu vede și nu simte, că după expropriere, prin care ai luat moșia cea mare și bogat roditoare, (pentru că era superior lucrată) a marelui proprietar, și ai dat-o la sute de țărani, săraci și materialicește și sufletește, pentru a putea continua marea operă agricolă a înaintașilor, — în CUGETATORUL din ministerul de agricultură, nu era iertat nici să mai poți dormi noaptea de gândul, că: prin câte feluri de mijloace, să vii în ajutorul nouilor și mărunților „proprietari", ca să-i înarmezi a putea ține la nivel lucrarea și producerea acelor moșii, — pentru ca și ei să se simtă aievea mulțumiți de darul ce le-ai făcut tu, tatăl lor, Statul,— și tu, Stat, să n'ai dureri de cap, văzând cum îți sună a gol vistieria, pe urma lipsei veniturilor pe cari îi le vărsa înainte marea proprietate?!

Iar acest lucru, se putea! Cu greu, dar se putea! Ajutând pe noul mic proprietar, să ajungă la inventar economic superior, la credit ușor, cu care să poată lucra, la sfat care să-i stea mereu aproape, conducându-l cum duci băiețașul de mână până învață a sta și a merge bine pe picioarele sale. Sutele de mii de mici proprietari, — un fel de copii în șirul „proprietarilor" agricoli,—să simtă că au un sfetnic, un ajutător, un sprijin, în Statul-părinte, încât să se simtă cu totul obligați față de acest „părinte" al lor, — și tu, Statul, să fii mulțumit și nepăgubit pe urma binelui ce ai făcut unei păturі întregi, celei mai mari, „tălpii țării"!

Dar — unde vedem măcar acum, când simțim din greu că e rău, căci noii „proprietari" creiați prin lege

(Continuare în pag. II-a)

Cămașa de forță

Cezar Petrescu

Cezar Petrescu e scriitor.
Un mare scriitor.
Cezar Petrescu e om care trebuie să trăiască.
Cezar Petrescu nu o duce însă prea greu. Cărțile-i aduc o avere — fiecare dintre ele este o mică moșie — iar de patru ani încoace e deputat.
Cezar Petrescu, de două-zeci de ani militează în presă pentru ideea și pentru destinul românesc, în sensul dreptei.
Dece atunci colaborează d-sa la fițuicile jidovești?
In ziarul nostru, Cezar Petrescu a fost admirat și este încă.
Mult și unanim admirat.
Dar d-sa colaborează insistent la fițuicile iudaice, tocmai acum, când în atmosferă se ivesc norii grei ai nădejdii Neamului.
Decé, maestre, decé?
Ne pare rău.
Suntem tare mâhniți de atitudinea marelui prozator care, în vremurile acestea, nu mai are dreptul să-și păstreze nici măcar o așa zisă independență literară...

ROMÂNI ȘI ROMÂNCE!

Pentru România de mâine a Românilor: nici un ac dela jidani!

Sufletul lui Vasile Pârvan

de I. G. DIMITRIU

S'a scris mult asupra marelui nostru istoric, care și-a creat un mit în jurul personalității sale uriașe. Mai ales în ultimul timp, de când valoarea lui națională a cântărit mult în balanța neamului n'a fost pană mai mult sau mai puțin isteață care să nu fie ispitită de misticul gânditor al neamului. Și s'a vorbit despre istoricul, filosoful, academicianul, profesorul Pârvan, scormonindu-se adâncurile operei lui și prezentându-ni-l ca pe-un apostol de răscruce de drum al neamului l-au slăvit binemeritat toți. Dar astăzi se împlinesc zece ani de când EL nu mai este. Și ca EL nimeni altul a pomenit pe cei morți: *„E o datorie, pe care muritorii și-au statornicit-o, dintru însuș începutul gândului despre moarte: liniștea de piatră, în care cădea dintr'o dată viața, era așa de grozavă, încât minții înspăimântate a muritorilor moartea nu-i putea fi decât un somn greu. Iar în visele nesfârșitului somn, nu se putea, ca celor trecuți dincolo, să nu le vie dorul după cei lăsați și după cele părăsite dincoace. De i-ar fi uitat cei de-aci neajutându-i pe aceia în marele întuneric de sub pământ, ei ar fi suferit acolo și sufletul lor chinuit s'ar fi umplut de mânie. Iar mânia morților putea fi blestem și pieire tuturor faptelor celor vii.*

Pomenirea celor morți de curând mai deșteaptă încă jale. Iar întristarea e muzica din care apoi înflorește și gândul celor mulți. Morții de mult nu mai au nici dor, nici durerea celor de azi. Pomenirea lor e numai un gând palid. Și gândului acestuia, al recei amintiri, îi trebue tot sângele viu al amintitorului, spre a învia întru viața deplină". (Parentalia).

Și iubirea de țară cum a cântat-o Pârvan cu sufletul lui arzător, cu întreaga lui pasiune dacică învinsă de tenacitatea romană.

„O, cum au iubit-o de credincios, patria, ei, morții noștri, cari au căzut pas cu pas, pentru a face însemnare cu fragedele lor trupuri jertfite, că fiecare deal și fiecare apă și fiecare pădure, a fost apărată — pentru a mărturisi vecinic că ei n'au fost biruiți, ci au fost stropiți, subt trădarea altora, cari — fugeau".

Și pentru neamul nostru socotește pe eroica femeie dacă, plăsmuitoarea de virtuți getice împletite cu bărbăția și hotărârea romană. SUFLETUL NI L-AU dat Dacii cei nemuritori, în care au trăit creștinii cu focul sacru nestins al credinții lui Iisus.

Toată noblețea de cuceritor roman unită cu voința prea energică s'a sfărâmat în fața sufletului. In Dacia, SUFLETUL A INVINS și a rezistat în cursul vremurilor în ciuda tuturor vicisitudinelor.

Și ce impresionant îl descrie pe fiul femeii dace: *„țăranul cu boiul drept, cu figura rezervată, cu ochii sfredelitori, cu glasul crescut ca pentru vorba dela distanță mare, cu mișcările rare, potolite, pentru a ține mult la oboseală, cu sufletul senin într'u așteptarea ca ceva firesc nu numai a binelui, ci mai ales a răului, cu legea cuvântului dat, ca legătură până lincolo de moarte, cu delicata ascundere a durerii ori a a bucuriei prea mari, cu domneasca ospitalitate dela egal la egal, cu buna cuviință distinsă față de fețele luminate, dar și cu adânca ironie și nobila închidere în sine pentru cei ce nu-i simt cuvința lui".*

Pârvan este reprezentantul sufletului dac, cu întreaga fire neclintită în fața morții, cu toată seninătatea olimpiană, sfidând liniștit, fără nerv, taina firii. Rănitul își cântă doina lui cea din urmă în mijlocul naturii și 'n freamătul ei divin: *„Văd stelele clipind pe cer și-aud codrul vuind pe pământ. Eu voiu muri și stelele vor clipi înainte și codrul va vui înainte și nimeni nu va ști c'am murit, că eu, care iubeam viața, sunt părăsit acum de dânsa. Și florile pe care aveam să le rup eu, ca să mă împodobesc cu ele, și mândra pe care aveam s'o frâng eu, ca să 'nțeleg de ce mi-a dat Dumnezeu viața, m'or plânge, cât m'or plânge, și m'or uita. Numai câinele turmei și boii dela jug și-or aduce mereu aminte, și mereu s'or ruga de Părintele nostru din cer, ca să mă aibă în sfânta lui milă".* („Au căzut pentru libertate").

Sufletul lui Pârvan n'a fost înțeles, tocmai pentrucă a fost prea complex. Structura lui a lăsat o umbră mare pentru orice încercare de creionare a sufletului lui. Neînțeles, a trăit în turnul lui de fildeș și cu stilul lui și-a depănat în scris grav, nu concepții despre viață, ci viața lui de martir al științei. Făcliile la care scria el zi și noapte erau făcliile vieții lui, cari se stingeau încet, încet ori întunericul tapetului negru ce-i conjura odaia de lucru. Chip palid, peste care lumina opaițului

(Continuare în pag. II-a)

SPORT

Din nou pălmuiţi...

Eri s'a alcătuit, la Federaţie, echipa care va juca sub numele de „România".

Deşi jucătorii români sunt în momentul de faţă incomparabil mai buni decât „vedetele" răsuflate ale Budapestei, comisia de selecţie (a se citi: protecţie) a preferat să alcătuiască din nou o echipă minoritară ,care de data asta n'are nici măcar scuza de a fi o echipă acceptabilă pentru cel mai puţin exigent cunoscător în ale footballului.

A fost preferat Dobay — pe socoteala căruia Vintilă s'a distrat strașnic în matchul Rapid-Ripensia — lăsându-se afară cel mai bun înaintaș român din matchul cu Belgia — Gică Popescu — şi ignorându-se complect forma mare a lui Bogdan.

A fost selecţionat Covaci — egal de slab în ultimele partide ale echipei sale şi ale Federaţiei — în locul lui Moldoveanu care a fost trecut pe extremă după ce un sezon întreg a jucat inter drept în echipa sa.

Vedem, în schimbarea aceasta, un „double-coup" al inteligenţei comisiei de selecţie:

1. L-a scos pe românul Georgescu de pe extrema dreaptă.

2. L-a pus extrem pe interul Moldoveanu, în speranţa că acesta nu va corespunde într'un post în care n'a mai jucat de mult.

Intriga e cusută cu aţă albă.

Mai departe:

A fost preferat Bodola care în momentul de faţă e departe de a corespunde într'o bună echipă de club — şi de cea mai bună mărturie stau partidele excrecabile făcute în ultimele matchuri ale Venusului.

In schimb, excelentul Ploeşteanu nici măcar n'a fost încercat.

In linia de mijloc, povestea s'a repetat.

Rafinsky şi Iuhatz au fost păstraţi, în ciuda formei lor egal de mediocre.

Şi în afară de asta — colac peste pupăză — Sfera, CEL MAI BUN FUNDAŞ ROMÂN la ora actuală, nici n'a fost pus în discuţie.

Comisia de selecţie deci n'a voit să asculte de sugestiile noastre şi de logica realităţilor.

An. If.

ZI DE ZI

— F. C. BRATISLAVA, a fost angajată să joace Marţi la Ploeşti, împotriva excelentei formaţii locale Tricolor C. F. P. V.

— ASTĂZI la A. N. E. F., înaintea matchului de deschidere România B.—F. C. Bratislava, se va disputa întâlnirea Constanţa — Ploeşti, pentru finala „Cupei Provinciei".

— MATCHUL ROMANIA—AUSTRIA, la handball, care se dispută astăzi la Sibiu, conteaza ca revanşă a înfrângerii suferite de reprezentanţii noştri în Austria.

Miercuri începe Turul Franţei

Miercuri 30 Iunie a. c., se va da plecarea în cel de al XXXI-lea „Tur al Franţei", cursă ciclistă internaţională, care se dispută anual, în jurul ţării, pe un traect de 4400 km., împărţit în 20 etape, presărate cu 6 zile repaus.

Plecarea ca şi sosirea au loc la Paris, Duminică 25 Iulie a. c.

Reamintim că anul trecut România a fost reprezentată în această „cea mai mare probă ciclistă din lume prin V. Mormocea, C. Tudose, N. I. Ţapu şi D. Hrenciuc".

Anul acseta pornesc mari favoriţi : Bartali şi Maes.

Duminică se joacă întâlnirile restanţe pentru Cupa Europei Centrale

Din cauza întâlnirei dela Amsterdam dintre Europa Centrală şi Europa de Vest, in formaţiunile cărora au figurat numeroşi jucători ai cluburilor cari participă in Mitropacup, cinci din returile etapei de Duminică nu s'au putut juca.

Cele cinci restanţe ale primului tur se vor desfăşura Duminică în oraşele echipelor cari Duminica trecută s'au deplasat.

Iată jocurile viitoarei etape :

BUDAPESTA

Slavia-Ferencvaros *(rezultatul din tur : 2—2).*

ROMA

Austria—Hungaria *(rezultatul din tur : 1—1).*

VIENA

Austria—F. C. Bologna *(rezultatul din tur : 2—1).*

ZÜRICH

First Viena—Joung Fellows *(rezultatul din tur : 2—1).*

PRAGA

Parta—Admira *(rezultatul din tur : 1—1).*

HIPISM

ASTAZI, LA BANEASA, MARELE PREMIU REGAL

Pe vastul câmp de curse de la Băneasa, au loc astăzi alergări de galop. Alergarea de căpetenie, Pr. Regal.

Favoriţii noştri sunt :

Pr. Pleava: CAZIMIR, Libelula.

Pr. Constanţa: MARIUS, Belea II, Week-End.

Pr. Hary Ianos II: NACELLE D'OR, Cătălin.

Pr. Cluj: BRANCAŞ, Tini.

Pr. Violeta: DOLLY, Aleluia, Golan.

Pr. Constanţa: KOSMIN, Ştefania, Puişor.

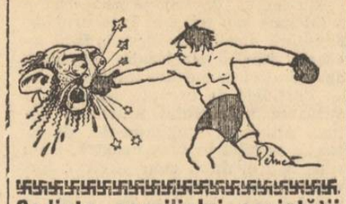

Şedinţa consiliului societăţii inginerilor tehnicieni cadastrali

Consiliul societăţii inginerilor tehnicieni cadastrali „SINTEC" a ţinut obişnuita şedinţă săptămânală.

D. inginer Cezar Orăşanu, *profesor la şcoala Politehnică şi preşedinte al Societăţii, în şedinţă de comemorare, a făcut panegiricul defunctului ing. N. P. Ştefănescu. Consiliul a decis ca extrasul acestui omagiu să apară în viitorul număr al Buletinului Cadastral.*

S'a trecut apoi la ordinea de zi.

D. inginer I. C. Bondescu *a expus situaţia financiară a societăţii, propunând diferite măsuri.*

Consiliul a hotărât punerea la curent a cotizaţiilor.

D. inginer Octav Alex. Mavrinean, *secretar general al Societăţii a făcut o dare de seamă asupra lucrărilor şi articolelor depuse până în prezent pentru Buletinul Cadastral No. 3.*

România B - F. C. Bratislava

Ca match de deschidere la partida care va opune selecţionata Federaţiei, împotriva reprezentativei Suediei, se va disputa întâlnirea dintre „mânjii" naţionalei B (speranţele cele mai legitime ale footballului nostru) contra puternicei echipe ceh F. C. Bratislava.

In acest match de mare importanţă pentru cariera echipei „B" se vor arunca în luptă următoarele formaţii : F. C. BRATISLAVA :

Kriste, Stansiu, Kosca, Codaci, Dancik, Seuka, Lucnar, Birkberg, Todek, Iakube, Passarovitz.

ROMANIA B.: Iordăchescu, Buibaş, Felecan, Lazăr, Răşinaru, Scovran, Gruin, Ploeşteanu, Cociuban, Cosma, Bogdan.

Va arbitra d. Tică Iliescu.

Unde ne sunt cugetătorii ?....

(Urmare din pag. I-a)

reformei agrare, îşi leapădă cu miile zestrea, uneori pomana ce primiseră, şi o vând vicleniilor speculanţi, marilor lui duşmani!, — unde vedem măcar azi : şcoli agricole inferioare cât de dese, la cari fiii de ţărani să ajungă foarte uşor, — sau măcar cursuri de iarnă, cari să ducă prin toate văile şi colinele ţării lumina ştiinţei bune agricole ; unde conferenţiarii apostoli, cari in lunile de iarnă să cutreere satele ; unde cooperativele săteşti, cari să procure maşini agricole, seminţe alese, îngrăşământ artificial, îndemn de a introduce plante agricole noi şi mai bine răsplătitoare, — iar apoi ajutor pentru buna valorare a prisosului din bogatul produs?

Toate acestea ar trebui să le vedem activând viu în toată ţara, ca rezultat al muncii GÂNDITORILOR din ministerul de agricultură, — cari n'ar trebui să aibă odihnă până nu văd pe micul agricultor, ridicat la lumina cunoştinţei meseriei lui, — care să-l depărteze de plugul de lemn şi de sămănatul „sub brazdă", ducându-l la tractorul spornic şi la maşina de sămănat, — şi aşa mai departe.

Gânditorii din ministerul de agricultură, cari vor fi, dar nu se manifestă, — ştiu mai bine ca mine, câte sunt lipsurile în agricultura noastră primitivă de azi şi în câte feluri ar putea so ajute pentru a spori în rod, mărind venitele agricultorului, iar prin aceasta ajutând şi Statul însuşi, cari va fi altfel sprijinit chiar prin acea agricultură avansată. Cu simple „Scrisori către plugari", fie ele şi iscălite de un „ministru", nu ne fericim, ci cu aşezăminte practice, cu coborîrea acolo jos la agricultorul mic, pentru a-l lua de mână şi a-l duce la înălţime !

Tot frământarea gânditorilor ne cam lipseşte şi în celelate ministere, — despre cari vom vorbi în articlii viitori.

Prot. Ioan Moţa
Orăştie

Sufletul lui Vasile Pârvan

(Urmare din pag. I-a)

profila taina morţii, trăia între visul strămbunilor milenari şi neînţelegerea odioasă cotidiană.

Pârvan? Amestec infinit de eroism, erudiţie, filosofie, credinţă, solicitudine, artă, viaţă tumultoasă, taină profundă, ironie, bunătate, poezie, fast, idealism ba chiar şi poză. Figură mare, extraordinară, care se înalţa ca un luceafăr livid, dar strălucitor.

Pârvan a fost un mare stoic în sens pur antic, creator de doctrină stoică, dar stoicismul lui n'a creat şcoală, ci o mistică ce se dezvoltă alături, instinctiv şi involuntar, de naţionalismul constructiv al generaţiei de astăzi.

Pârvan a fost un mare creator de suflete şi a dat, el însuş, dovadă, jertfindu-se pe sine. El a creat suflete şi viaţă, cu tot complexul ei trist sau vesel... Vieţii i-a cântat imn de laudă, morţii i-a cântat imn etern de adâncă proslăvire, imn înţeles numai de el.

Pârvan a trecut prin lumea noastră ca o cometă lăsătoare de dâră luminoasă, imaterială dar orbitoare şi i se poate aplica dialogul din Lucian : Ce sunt oamenii? Zei muritori! Ce sunt Zeii ? Oameni nemuritori ! Este cazul nemuritorului Pârvan, căruia ne închinăm astăzi un neam întreg, cu cuget curat, cinstit, drept şi doritor de o statornicire morală şi neprihănită în ţara aceasta pe care a iubit-o EL ca nimeni altul.

I. G. Dimitriu

Mişcarea LITERARA şi artistică

Castelul Regal din Varşovia

Castelul Regal din Varşovia, astăzi reşedinţa Preşedintelui Republicei polone, în care este primit M. S. Regele Carol II, face parte din cele mai vechi castele din Polonia. Origina sa datează din 1300. In acel timp, servea drept reşedinţă principală a Ducilor Masoviei. După extinderea Casei ducale, castelul deveni proprietatea regelui Sigismund I al Poloniei.

In anul 1595, Regele Sigismund III şi-a transferat reşedinţa de la Cracovia la Varşovia. A trebuit imediat să se înceapă mărirea castelului ducal, pentru a fi demn de un mare monarh, care primea omagiul a numeroşi vasali. Arhitecţii au dat acestei reşedinţe forma unui pentagon, în amintirea, unui castel ce-l avea Mama regelui, în Suedia, pe insula Löfön. Această formă curioasă a curţei a fost menţinută, până în zilele noastre, cu toate desele reconstruiri ulterioare. La faţada dinspre oraş s'a ridicat un turn cu orologiu. Faţada dinspre Vistula, şi-a păstrat aspectul medieval, cu bastioane şi ziduri de întărire, a cărei severitate a fost întrucâtva atenuată prin amenajarea unei mari terase cu grădini de stil italian. Interiorul a fost somptuos decorat. Diferitele săli au fost acoperite cu plăci de marmoră şi cu oglinzi împodobite cu picturi istorice, şi pline de obiecte de artă. Una din ele era cu totul acoperită cu oglinzi, o alta, împodobită cu collumne ,servea drept teatru al Curţii. Era de admirat perspectivele artificiale şi maşinăriile ingenioase cari permiteau de a se schimba cu rapiditate decorurile. Pictorul Curţii, Thomas Dalabella, veneţian, împodobi sala zisă „de marmoră", cu o mare pânză reprezentând pe ţarul Basile Szujski adus prizonier de către marele „hatman" al Poloniei, Zolkiewski, Regelui Sigismund III în faţa statelor Poloniei, reunite la dieta castelului din Varşovia, în 1611.

Diversele descripţii ale castelului regal din Varşovia menţionează splendide tapiţerii. Un călător străin, Laboureur, a rămas în extaz în faţa tapiseriilor regale : ele sunt „cele mai frumoase cari se pot vedea în Europa sau în Asia". O importantă colecţie de tablouri exista deja în acel moment în castelul din Varşovia, deoarece un călător în secolul al XVII-lea, vorbind de galeria imperială din Viena, găsea că este mult mai inferioară celei a Regelui Poloniei.

Dela mijlocul secolului XVII, castelul n'a mai fost reşedinţa regală. El nu mai servea decât şedinţelor dietei şi senatului.

La începutul secolului XVIII, regii August II şi August III şi-a luat sarcina de a restaura vechiul castel, dar a fost regele August Poniatowski, regele protector al literilor şi artelor, care i-a dat forma definitivă.

Toată viaţa politică a ultimului rege a fost concentrată la castel. In sălile Dietei şi Senatului a fost proclamată faimoasa Constituţie din 3 Mai 1791. Viaţa artistică îşi avea asemenea locaş, în atelierul lui Bacciarelli, unde maestrul şi-a format numeroşi elevi.

Printre sălile castelului sunt câteva cari sunt cu deosebire frumoase. Iată sala „lui Canalette", care-şi datoreşte numele faimoasei serii de 22 vederi din Varşovia, pictate de Bernardo Bellote, zis Canalette, cari reproduc cu exactitate viaţa străucitoare a capitalei polone din secolul al XVIII. Sala Tronului, este bogat decorată cu lemnărie artistic sculptată şi aurită şi panourile acoperite de o catifea roşie cu galoane de aur cari dau ansamblului un efort sobru şi demn. In sala „Cavalerilor" se văd marile picturi ale lui Bacciarelli cari reproduc faptele Istoriei glorioase a Poloniei. Sala „Columnelor" sau a „balului" scânteiază prin luxul unui decor destinat să servească drept cadru marilor serbări ale Curţii. Ea are înălţimea a doua etaje şi tavanul minunat pare încă a o mări şi înălţa.

Sala zisă a „Regelui Ştefan" conţine enorma şi magnifica pânză a lui Jean Matejko, cel mai celebru pictor polonez, reprezentând pe Regele Poloniei care primeşte omagiul „boierilor" ruşi după luarea Pskow-ului de armata poloneză.

Decada legionară

(Urmare din pag. I-a)

Faza morală este prin urmare aceia in care sufletul românesc ia chipul şi asemănarea sufletului legionar. In această fază se defineşte, în mod definitiv, ruptura ireparabilă care există între lumea politică oficială a democraţiei şi lumea legionară, a totalitarismului românesc.

A doua fază: cea socială, luată în înţelesul meta nu fizic, este aceia în care statul şi tot aparatul care-i dă viaţă trec, în mod automat, inconştient aş zice, în lagărul legionar. Faza socială a legionarismuului este cea mai simplă pentrucă ea este o consecinţă a împlinirii fazei morale.

Insfârşit faza politică cuprinde două aspecte: unul politic propriu zis, în care statul pentru a se apăra fură ideile şi realizările legionarismului pentru a incerca lichidarea lui (cazul obligativităţii muncii şi nu oricine are dreptul de a munci, — cari sunt realizări ale unei guvernări liberale; este elocvent); şi un aspect politic revoluţionar care se manifestă prin instaurarea legionarismului la conducerea statului şi deci prin crearea statului legionar.

Sigur este că nu ne aflăm în această ipostază.

Toate aceste faze împlinesc procesul revoluţiei naţionale care inseamnă instaurarea românismului în drepturile lui firesti; instaurare care se va face fără nici un compromis şi cu toate sacrificiile. Deaceia legionarismul are o viziune de ansamblu asupra tuturor problemelor pe cari le cere spre rezolvare românismul. El este şi antisemit după cum este, deopotrivă şi impotriva desmăţului şi turpitudinei politicianiste. Legionarismul este mişcarea autentic românească bazată pe morala creştină: adică pe morala vieţii noastre ca neam.

Evident, încadrarea arbitrară, pe care am făcut-o noi legionarismului, n'are nici o legătură cu realitatea care nu ştie ce sunt fazele: morală, socială sau politică. Realitatea este în veşnică mişcare, curgere ce nu poate fi îndiguită.

Noi am vrut numai să încercăm o explicatie, cu valoare personală, a legionarismului. Dacă am reuşit sau nu, asta este altă socoteală.

Fapt este că din punct de vedere al realităţilor politice, acum, după împlinirea unei decade legionare, mişcarea se găseşte într'o fază decisivă. Ea nu mai are mult de aşteptat. Lichidează sau se lichidează. Aceasta este toată problema.

Cum va fi profilul politic al statului român şi cum va bate inima neamului la împlinirea celei de a doua decade legionare? Asta este o intrebare la care nici Corneliu Codreanu nu ar putea răspunde. El joacă o partidă de şah şi nu poate şti cum se va finaliza jocul. Un lucru e sigur: adversarul e puternic. Dar aceasta o ştie şi Corneliu Codreanu...

Ştefan Ionescu

I.E. Torouţiu: Heinrich Heine

şi heinismul în literatura românească

Despre savantul şi academicianul I. E. Torouţiu, am mai avut deosebita cinste de a insemna aici câteva cuvinte de laudă pentru tot ceiace a făcut in domeniul culturii româneşti, adică pentru prodigioasa şi monumentala d-sale activitate.

Şi ne-a părut rău că deşi purtăm o nemărginită admiraţie marelui profesor, n'am putut însăila în cuprinsul unui articol decât vagi consideraţiuni cari erau — după părerea noastră — mai mult modeste încercări în cunoaşterea unui infinit isvor de gânduri şi simţiminte cu adevărat româneşti, decât note pe marginea unei cărţi sau constatări asupra metodei de a lucra a celui care a scris-o.

Fiindcă d. I. E. Torouţiu face parte din rândul oamenilor mari al căror suflet cu cât cauţi să-l analizezi, cu atât te fascinează prin multiplele şi neîntrecutele sale laturi.

Istoria — nepărtinitorul judecător — nu va avea decât lauri verzi pentru truda şi realizările acestui distins cărturar.

In ciuda lovinestilor şi călineştilor, scribi credincioşi ai Kahalului, d. Torouţiu aduce cu fiecare carte serioase contribuţiuni la desăvârşirea culturii autohtone, fiecare pagină mustind parcă în doină şi năzuinţi carpatine.

Din acest punct de vedere, autorul „Paginilor de critică şi istorie literară" *se situiază pe acelaş vârf de munte în lupta care a încins veacul şi ţara, cot la cot cu toţi câţi sângeră pentru o Românie..... românească.*

Şi dacă te descoperi în faţa sufletului său vast cât întinderile verzi ale codrilor din Bucovina unde a văzut lumina zilei, nu-ţi poţi opri totuşi mirarea privind imparţialitatea — caracteristica savantului — cu care îşi împleteşte opera.

E uluitoare această conştiinciozitate la d. Torouţiu! Nimeni, credem, n'ar putea rezista să nu alunece pe o pantă subiectivă, ignorând adevărul, când sufletul este scuturat aşa de clocotitor de şuvoiul naţionalismului.

Cu toate acestea, adversarii — şi are mulţi, foarte mulţi — au văzut în opera d-sale numai flacăra iubirii de glie. Şi nu i-au putut-o ierta, precum n'au voit să-i ierte nici cealaltă vină: prezentarea adevărurilor în lumina lor adevărată. Drept răsbunare, în strânsă înţelegere cu dihăniile pistruiate, au ţesut în jurul d-lui I. E. Torouţiu acel complot al tăcerii de care n'a scăpat niciunul dintre fiii meritoşi ai neamului nostru.

Astfel se explică dece academicianul Torouţiu abia în ultima vreme a devenit cunoscut, — aşa cum trebuie, — şi dincolo de cercul strâmt al prietenilor şi al admiratorilor.

Aşa se explică dece cărţile d-sale — piscuri de epocă — au trecut neobservate. A! dacă d-sa ar fi scris ceva care să gădile osânza galiţiană, suntem siguri că astăzi d. Torouţiu ar fi cel puţin... Dumnezeu. Dar nu. Călăuzit de glasul sacru al ţărânei strămoşeşti şi având mereu trează în minte misiunea adevăratului cărturar, d-sa a căutat să prezinte generaţiilor viitoare numai adevărul. Şi adevărul doare, mai ales când e spus de un om care s'a integrat de mult în cultura acestei ţări.

Studiul „Heinrich Heine şi heinismul în literatura românească", *deşi apărut acum şapte ani, este mai actual ca oricând, tocmai prin acea imparţialitate de care vorbiam.*

După cum se ştie, cel mai mare poet al evreilor, Heinrich Heine, a preocupat pe mulţi critici, unii entuziasmându-se de creaţiile lui, dându-le ca exemplu, alţii, neîncrezându-se furaţi de sentimentalism şi având în vedere escapadele bardului bolnav, dacă nu i-au contestat pe deplin valoarea artistică a operei, l-au desbrăcat totuşi de haina legendei, prezentându-l aşa cum este dealtfel: un poet ca toţi poeţii.

După îndelungi şi serioase cercetări, d. Torouţiu a reuşit să reconstituiască o viaţă de om ca din ea să reiasă opera.

Deoarece cartea necesită ample discuţiuni, mai ales asupra influenţei heinismului în literatura românească, în rândurile de mai jos ne vom mărgini numai la o latură şi anume: Heinrich Heine este unul dintre cei mai mari poeţi ai germanilor, cari nu vor să-l recunoască, sau un simplu urmaş al psalmiştilor evrei? Fiindcă s'a făcut multă vâlvă asupra faptului că germanii ignoră meritele lui Heine din motive... naţionaliste.

„Cu Heine — scrie d. Torouţiu in pag. 10 — creşte acea perversă apucătură. proprie şi extrem de caracteristică poporului evreu: bârfitor, vecinic nemulţumit cu ţara care-l găzduieşte, mereu căutând sprijin şi apelând ajutor la vecinul devenit duşman al „patriei" sale, vecinic pârâtor al ţării în care trăieşte.

Exemple sunt nenumărate, iar cele mai recente din ultimul războiu sunt de o elequenţă răsunătoare: pe Germani—Francezilor, pe Francezi — Germanilor, pe Unguri — aliaţilor lor Germani, pe Austriaci Ungurilor sau Germanilor, pe Poloni — Ruşilor, pe Ruşi — Polonezilor, IAR PE ROMANI DESIGUR — TUTUROR. Este o boală simptomatică şi una din principalele cauze, că oriunde acest popor, muncitor de altcum şi cu reale talente MAI ALES COMERCIALE ŞI FINANCIARE, isbuteşte să se facă urât şi de către băştinaşii animaţi de cel mai pronunţat liberalism. HEINRICH HEINE ESTE CEL MAI REPREZENTATIV TIP AL POPORULUI EVREU".

In 18 Octombrie 1819, începând pregătirile la Bonn in vederea aniversării bătăliei dela Leipzig, Heinrich Heine „ajunge în conflict cu autorităţile", *pentru ca* „la 23 Noembrie 1821 senatul universitar să-l excludă din Universitate", *din motive lesne de înţeles: repulsia şi ura, manifestate cu atâta nerusinare, pentru tot ceia ce germanii considerau sfânt. Referitor la trecerea la creştinism a lui Heine, d. Torouţiu spune că* „este un gest caracteristic pentru cinismul rasei, care se sintetizează în cea mai înaltă potenţă prin personalitatea lui Heine..." *pag. 20. Fiindcă* „se poate vorbi de o trecere la creştinism a lui Heine, NU însă şi de sincera încreştinare a sa. N'A FOST o necesitate isvorâtă dintr'o adâncă cerinţă sufletească, ci o spontană şi resemnată acceptare a actului, DIN MESCHINE CALCULE ŞI INTERESE MATERIALE. NU un proces al inimii, ci o procedură a creerului — speculă de bursă, ca atâtea alte manifestaţii din viaţa poetului. Cu cât de puţină seriozitate trebuie judecat actul încreştinării lui Heine, se poate deduce din faptul că chiar în acest timp ia formă definitivă tragedia sa „ALMANSOR", lucrare născută din cea mai înăcrită ură faţă de creştinism, care este arătat drept religia sângelui şi a morţii, iar aderenţii ei fiind nişte proşti sau mişei...

Mai târziu mărturiseşte doar însuşi că s'a botezat „Aus Luxus und Uebermut" (din lux şi sburdălnicie"), pentrucă de fapt „nimic nu urăşte mai mult decât creştinismul şi nimic nu-i este mai odios decât crucea, deoarece în sufletul său a rămas tot evreu" (König V. II pag. 242)".

Cazul „nefericitului" poet s'a reeditat şi în ţară la noi acum câteva luni, când cei 200 de evrei ţineau morţiş să treacă la creştinism. De remarcat că mulţi naivi au dat crezare acestei „sincere" dorinţi...

Refugiindu-se la Paris, „fără să fie exilat *(de germani)*, fără să fie persecutat, deoarece plecase de bună voie şi-şi imprumutase în capitala Franţei poza de martir, pentru ca să fie trecut pe lista fondurilor recente ale ministrului Guizot", *Heinrich Heine n'a făcut de cât ceiace fac coreligionarii săi din România sub pretext că* „barbaria" de aici le-a ruinat averile şi au rămas... muritori de foame.

Iar mai departe: „Tupeul semit, tapajul de pamfletar şi poza poetică „totdeauna probată în oglindă şi aprobată" (Scherer, pag. 662), i-au subminat *(lui Heine)* orice respect şi incredere din partea concetăţenilor germani guvernamentali sau opoziţionişti. Un naufragiat moral, un biruit al sensualismului oriental semit"... *acesta este „marele Heine" pe care germanii nu-l pot suferi.*

Pentru un om care consideră „poporul german — o turmă de catâri, iar în timp ce Germania ridică imnuri de mulţumire fiindcă a scăpat de Napoleon, el înalţă osanale duşmanului patriei sale", *compatrioţii lui Goethe nu pot avea decât dispreţ.*

In ciuda tuturor farseurilor criticei literare, acesta este adevăratul Heine. Iar în opera sa „atât în proză cât şi în poezie, predomină caracterul etnic — spiritul dizolvant semit".

Socotim inutil a mai insista asupra faptului că pe bună dreptate germanii se leapădă de acest scaiu judaic, mare pentru fraţii săi intru ghieşeft şi violenie, niciodată însă demn a se considera cetăţean al ţării care a dat lumii pe Kant.

La aceste concluzii ajungi citind studiul d-lui I. E. Torouţiu.

Şi un cărturar de exemplară imparţialitate, care se întreabă la sfârşit că „în urma atâtor suferinţe, care fiinţă cu chip de om ar fi putut totuşi crela o operă mai sublimă decât a lui Heine?" *nu trebuie socotit de rea credinţă, fie că se numeşte el Torouţiu, fie că este autorul acelor monumentale* „Studii şi documente literare"...

Teodor Munteanu

DE LA O ZI LA ALTA

TEATRU

COMOEDIA : Kontuşovka-Palace
GRADINA MARCONI: Fustele dela minister.
TEATRUL LIGII CULTURALE : Clopoţelul de alarmă.
GRADINA A. R. P. A.-COLOS.— Compania Toneanu „Scandal la 3 papuci".
CIRCUL PITICILOR la „Luna Bucureştilor": Reprezentaţii de circ la orele 6 jum., 8 jum. şi 10 jum.

CINEMA

CAJITOL : Fără zestre şi jurnal.
ROXY : Fără zestre şi jurnal.
ARO: Călătorie de nunută cu 50% reducere.
A.R.P.A.: Moscova-Shanghai şi Omul cu două feţe.
TRIANON: Veronica şi jurnal.
VOX: Jurnalul unei cameriste, Mesagiul către Garcia şi jurnal Fox nou.
FEMINA: „Mister Flow" şi completare, comedie colorată.
FORUM: Mesagiul secret şi De-aşi fi director.
FRANKLIN: Cavalcada şi Trei strengari şi o strengăriţă.
OMNIA: Grandoare şi Distrugătorul.
CITY: Regina valsului şi Holivood Melody.
MARCONI: Clipe de rătăcire şi Amanţi şi Hoţi şi jurnal.
MODEL: Omul din două lumi şi In ghiarele canibalilor.
DARLY: Paradisul femeilor şi Fata cu toane.
DORY: Cobra tango şi Biroul doi de spionaj.
COTROCENI: Nu vă încredeţi în bărbaţi şi Mesagiul către Garcia.
DIANA: Tumultes şi Nu sunt vinovat.
UNIC: Diavolul alb şi Spaniolita.
DICHIU: Paris şi Sub două drapele.
ORFEU: Romeo şi Julietta şi Anna Kareninna.
TRIUMF: Marşul de noapte şi Un prinţ charmant.
MILANO: (Grădină şi sală): Mitsuko, film japonez şi Medicul femeilor.
VOLGA DOROBANŢI: Mitsuko şi Voi fi a ta.
LIZEANU: Crinul din mocirlă şi Marietta.
DOAMNEI (fost Manon): Echipagiul şi Malec răpit de gangsteri.
PACHE: Păcatul Stelei Parish şi Cavaleri nopţii.
CENTRAL: Taras Bulba şi Muntele blestemat.
PAX : Diavolul alb, jurnal şi Matchul de box.
FLORIDA: Maroco şi Norocul meu eşti tu.
GRADINA ŞIC (Filantropia 85): Maria Krasnowa şi Contele Obligado.
ILEANA strada Avrig (sala şi grădina): Dama cu camelii şi Shanghai sub gloanţe.
ŞIC : Masca galbenă şi Motiv de divorţ.

RADIO

DUMINICA 27 IUNIE 1937

7.30. Deschiderea emisiunii: Gimnastică ritmică; Radio jurnal; Concert de dimineaţă (discuri); Sfaturi gospodăreşti şi medicale.
8.30. Inchiderea emisiunii.
9.55. Ora religioasă: I. Clopote; II. Transmisia serviciului religios dela sf. Patriarhie; III. Predică, de pr. Aurel Crăciunescu.
13.00. Ora. Culturale. Sport. Cota Dunării.
13.10. Concert de prânz. Orchestra Fraţii Stănescu, canto: Mircea Romanţe şi arii naţionale.
14.10. Radio jurnal. Ora. Mersul vremii. Ştiri interne şi externe.
14.25. Noutăţi vocale: Const. Lungeanu (canto).
14.10. Ora veselă, de Ion Manu.
15.00. Ora satului: Cunoştinţe folositoare, de dr. D. Contescu.
15.15. Muzică populară. Taraful Ion Matache.
15.35. Alex. Lascarov-Moldovanu: De vorbă cu sătenii.
15.55—16.15. Continuarea concertului.
18.00. Matchul de foot-ball Suedia-România, transmis de pe stadionul „Principele Carol".
19.30. Muzică distractivă (disc).

UNIVERSITATEA RADIO

19.50. Pericolul social al corpilor străini aspiraţi şi înghiţiţi, de dr. I. Ţeţu.
20.10. Continuarea concertului de muzică distractivă (discuri).
20.40. Concertul corului P. T. T. condus de Gh. Niculescu.
21.10. Ziua apelor, de Dan Sărăţeanu.
21.25. Muzică inspirată de ape (discuri).
21.55. Concert de seară. Orchestra Radio.
22.30. Radio jurnal.
22.40. Rezultatele sportive de Radu Vasilescu.
22.55. Concert din Opere.

LUNI, 28 IUNIE 1937

6.30. Deschiderea emisiunii. Gimnastică ritmică. Radio jurnal. Concert de dimineaţă (discuri). Sfaturi gospodăreşti şi medicale.
7.30. Inchiderea emisiunii.
13.00. Ora. Culturale. Sport. Cota Dunării.
12.00. Transmisie din Poznan: Ceremonia numirii M. S. Regelui Carol II ca şef de onoare al Regimentului 57 inf. din Polonia.
13.10. Concert de prânz. Muzică distractivă (discuri).
14.10. Radio jurnal: Ora, Mersul vremii. Bursa. Ştiri interne şi externe.
14.30. Muzică variată (discuri).
15.00. Ultimele ştiri.
19.00. Ora. Mersul vremii.
19.03. Concert de după amiază. Muzică scandinavă (discuri).

UNIVERSITATEA RADIO

19.55. Situaţia agricolă, de Const. Sescioreanu.
20.15. In zig-zag prin lumea întreagă. Orchestra Radio, dirij. de Const. Nottara.
21.10. Săptămâna muzicii româneşti la Paris, de Emanoil Ciomac.

RADIO-ROMANIA

21.25-22.00. Muzică variată (disc).

RADIO-BUCUREŞTI

21.25. Muzică de cameră. D-nele Lucreţia Popovici-Pretorian (pian) şi Nina Alexandrescu (vioară).

RADIO-ROMANIA şi RADIO-BUCUREŞTI

22.00. Cărţi şi reviste.
22.10. George Poenaru (canto).
22.30. Sport. Radio jurnal.
22.45. Concert de instrumente diferite.
23.45. Jurnalul pentru străinătate în limba franceză.
23.55. Ultimele ştiri.

CAPITOL ŞI ROXY
Fără zestre
şi complectare

Viața politică

Mascarada constituirii consiliului județean de Ilfov

— D. Madgearu provoacă scandal ca la bâlciu și fuge. Ministerul de interne va numi din oficiu un președinte. —

Ceeace s'a petrecut cu prilejul constituirii consiliului județean de Ilfov, e o adevărată mascaradă. D. Madgearu, crezând că e în Erzerum, a declanșat un scandal fără precedent, debitând insulte la adresa naționaliștilor a căror vină e aceea, că s'au ales cu voturi curate, nepătate de rachiu și de otrava risipită cu dărnicie de jidanul Auschnit.

Pornit să saboteze, să încurce treburile și să complice până și situațiile clare, d. Madgearu a provocat un spectacol de bâlciu, lovindu-se cu pumnii în piept ca la întrunirile electorale de periferie.

A urmărit, a premeditat scandalul, ca să aibă o justificare a înfrângerii ce avea să sufere la candidatura depusă pentru postul de președinte.

Ce om diabolic! Nu se poate îndrepta. Nu-i în stare să-și înfrângă vanitatea și e incapabil să-și stăpânească furia, care l-a înscris în istoria politică a țării drept cel mai pătimaș politician.

Totuș, spre marea sa desamăgire, repudiat chiar de prieteni, d. Madgearu nu a izbutit să-și desăvârșească planul ce-l făurise. A rămas țintuit la stâlpul ironiei. Ca un paraponisit.

Ieri, de pildă, urmând să se desemneze președintele consiliului, s'a procedat, precum era firesc, la votare. D. Madgearu, a luat 17 voturi; d. D. R. Ioanițescu a întrunit tot 17 voturi.

Spumegând de necaz, că nu poate acapara conducerea județeană — unde are de plasat o serie de haidamaci electorali — acest personagiu de tristă memorie a prins să vocifereze, să-și smulgă părul și să facă piruete hilare, ca o maimuță.

De ce?

Pentrucă d. D. R. Ioanițescu a avut, ca și el, 17 voturi. Pentru că rezultatul a fost la paritate.

D. R. IOANIȚESCU

urma să fie desemnat prin tragere la sorți.

Dupăce și-a dat poalele peste cap, așa cum fac țațele dela mahala, d. Madgearu a părăsit ședința, isbind ușa, de par'că ar fi plecat dintr'o cârciumă.

Ați văzut, așa dar, tactica acestui iudeo-țărănit: dacă nu a răușit să terorizeze consiliul și să-și facă mendrele, a scuipat și a fugit.

Mai rău ca derbedeii. Aidoma cu golanii.

Iată cine vrea să gospodărească județul. Iată cine poftește conducerea treburilor unui ținut întreg.

Noroc, că planurile i s'au spulberat.

Ce va urma?

Față de mascarada aranjată până în cele mai mici amănunte de d. Madgearu, ca să pună capăt acestui spectacol odios, ministerul de interne va hotări în câteva zile: președintele de consiliu județean va fi desemnat sau prin tragere la sorți sau va fi numit din oficiu.

Și după informațiile precise ce le avem din cercuri guvernamentale, spre marea exasperare a național-comuniștilor, ministerul de interne va numi ca președinte pe d. profesor D. R. Ioanițescu, fost ministru.

De altfel, această soluție ar fi singura justă.

Politice

❖ **„Falanga Tineretului Valah", convoacă în ședință extraordinară pe toți membrii săi pe ziua de 28 cor., ora 21, la sediul Falângii.**

Având în vedere că în ultima audiență dela 20 cor., a unei delegații a Falângii la d. Al. Vaida Voevod, d-sa și-a exprimat dorința ca această organizație tinerească să fie nucleul pe polarizare a întregului tineret al Frontului Românesc din țară", toți membri și oștenii sunt rugați a lua parte la această ședință, în care se vor discuta și fixa modalitățile practice de îndeplinire a acestui înalt deziderat al d-lui președinte suprem.

*

MINISTERUL de intnerne a luat dispoziția ca și în cursul acestei luni, anchetele administrative făcute de inspectorii generali administrativi să continue în întreaga țară.

Se vor verifica gestiunile prefecturilor de județe și primăriilor, iar rapoartele vor fi înaintate pe măsura în care vor fi alcătuite, ministerului de interne.

*

CONSTATANDU-SE că societatea biblică britanică răspândește în școli „Noul Testamnt", în condițiuni care denotă o încercare de propagandă sectară, s'a pus în vedere tuturor direcțiunilor de școli și catiheților de religie ortodoxă că, pentru programa de religie, se admite numai „Noul Testament" editat de Sf. Sinod.

*

Belgrad, 26 (Rador). — Camera a fost convocată pentru 30 Iunie.

Tot despre transmiterea Sfintei Liturghii la Radio!

— Protestul îndreptățit al Prea Cucernicului Preot I. Popescu-Mălăești decanul facultății de Teologie din București. —

Am fost cei dintâi cari am protestat în coloanele ziarului nostru, împotriva celei mai grozave pângăriri, ce s'a adus vreodată misteriului creștin ortodox: transmiterea Sf. Liturghii prin radio!

Dar poate ca un semn al apocalipsului, această profanare se repetă cu fiecare Duminică sau sfântă sărbătoare.

Acest fals misionarism veac XX, care *convine* tuturor beției lor, tuturor cocotelor și tuturor slujitorilor lui Belzebuth, din tainițele și hrubele masoneriei, e un semn al vremurilor, că aripa lui Satan se întinde tot mai neagră, tot mai cutropitoare peste aurul credinței noastre, pe care-l schimbă în molozul celei mai odioase profanări.

Pecetea fatidică a acaparării, a fost pusă peste sfintele noastre mistere, nu numai cu îngăduință dar chiar cu bunăvoința noastră. Copita neagră și mefistofelică s'a strecurat furiș în Catedrală în cutiuța unui microfon, de unde fură suprema jertfă, ducând-o în toate sabatele valpurgice, ca vrăjmașii Crucii să se servească de Ea, pentru cea mai grozavă profanare, pentru cea mai barbară și mai nebună răstignire.

Dar cu tot protestul nostru, junghierea Mielului lui Dumnezeu se face fără încetare, la radio și dracul se bucură de cel mai civilizat... misionarism al ortodoxiei.

Cu toate că protestul nostru a îmbrăcat întotdeauna haina unui curajos dar sincer ortodoxism, el a fost socotit de cei în drept, simple interpretări și protestări gazetărești și numai atât.

Reproducem azi ca să dovedim justețea și temeinicia spuselor noastre, câteva pasagii din articolul Prea Cucernicului Preot I. POPESCU-MALAEȘTI, decanul Facultății de teologie din București, apărut în nr. 39—40 al „Duminicii Ortodoxe", articol în care se frământă toată legitima revoltă împotriva înjosirii Sf. Liturghii, nu numai a unui bun mânuitor de condei într'ale ortodoxiei, dar a unui slujitor demn al sfântului Altar, și totodată un emerit profesor de teologie:

„Să mai spună cineva că Biserica nu se modernizează! N'are dreptul.

Iată, poți să stai la cârciumă, dimineața, cu un pahar de țuică, sau, de vrei să fii nobil, cu șampanie, și asculți sfânta liturghie.

Ce mai vreți? Aceasta nu este propagandă religioasă?

La asemenea fapte ajungem dacă nu pricepem nici elementele fundamentale ale credinței!

Sfânta liturghie nu este numai cântare, este expunerea pe scurt a vieții Mântuitorului unită cu unele elemente esențiale din cele ce s'au întâmplat înainte de venirea Lui ca și după învierea Lui.

Acestea, nu cântarea, formează ființa ei.

Numai VĂZAND-O, înțelegi ceva.

Numai VĂZAND-O, te poți cufunda cu mintea în tainele Dumnezeirii Lui.

Numai VĂZAND-O și ASCULTAND-O CU EVLAVIE, te poți învrednici de harul divin ce se coboară peste toți care-L așteaptă cu credință. Numai văzând-o, înveți ceva.

Redarea sfintei liturghii la radio este o INJOSIRE a acestui act simbolic sfânt, este o PROFANARE a vieții Mântuitorului".

De ce noi expunem această slujbă dumnezeiască batjocoririi nevrednicilor?!

In loc să ne adâncim în studiul ei, să căutăm toate mijloacele posibile SĂ INLESNIM CREȘTINILOR ÎNȚELEGEREA EI, să vedem cum se pot înlătura lipsurile ce s'au observat și se observă în săvârșirea ei, noi cei de azi, o punem să fie ascultată la radio alături cu „Vine lelea pe colnic"?!

Câtă înjosire! Ce lipsă de pătrundere în adâncimea sufletească a dumnezeeștei jertfe!

Și când auzi cum strigă toți, în tot locul: „jertfă, jertfă", ne trebue ca să mântuim neamul românesc din nevoi și necazuri ce cresc din zi în zi, unii dintre noi înjosesc cea mai sfântă jertfă ce s'a putut aduce vreodată de UN NEVINOVAT pentru CEI FARA DE LEGE.

Creștini cititori ai acestei foi! (E vorba de „Duminica ortodoxă" N. R.) Nu vă batjocoriți pe voi înșivă în sentimentele cele mai sfinte, ascultând Sfânta Liturghie — sau parte din ea — la radio!

Când auziți că începe, închideți aparatul!

Este mai bine să te duci o singură dată la biserică de cât să asculți slujba la radio de 10.000 de ori.

Numai acea singură ascultare — dar să asculți, nu să te gândești în altă parte — răscolește sufletul și îți arată căi de trăire în viața ta vremelnică, pământească".

Părintele I. POPESCU-MALAEȘTI are o dreptate autoritară!

Față de „temeiurile" aduse de „moderniști" cuvântul greu și temeinic al decanului Facultății de teologie din București, prezintă o incontestabilă valoare în această discuțiune ortodoxă.

Ne simțim îndoiți în puteri, când vedem seriozitatea cucernică cu care unii dintre cei mai buni slujitori ai Sf. Altare, se întrec în argumenta peremtoriu, ce înseamnă adevărata cinstire a sf. slujbe.

Suntem siguri că până la urmă Crucea va învinge!

...Și părintele decan militează curajos sub semnul acesta, al marilor biruințe și al marilor bucurii.

Gh. Ciocan

Au început sancțiunile la Baroul de Ilfov

Ieri la BAROUL DE ILFOV s'a început judecarea procesului intentat avocaților comuniști: IONEL VLADESCU, ROMULUS GEOROCEANU și DEM. DOBRESCU.

Cu anchetarea susnumiților a fost delegat distinsul consilier al ordinului d. D. RASUCEANU.

Delegația i-a fost dată de către d. decan ISTRATE MICESCU, în virtutea calității ce o deține cât și a mandatului imperativ dat de adunarea generală extraordinară de la 22 Iunie a. c.

Susnumiții nu s'au prezentat. Au înaintat însă o petiție prin care cer să se ia notă că au făcut cerere de strămutare la Uniunea avocaților, pentru motivul că d. decan ISTRATE MICESCU ar fi anticipat hotărirea de radiere din corp și în al doilea rând, pentru același motiv, cereau d-lui consilier RASUCEANU să se recuze.

D. consilier RASUCEANU analizând cererea, a respins-o pentru următoarele considerente:

D. Istrate Micescu nu numai că nu s'a pronunțat în nici un fel, dar n'a luat parte cel puțin nici la adunarea generală care a hotărît darea în judecată. D-sa nu a făcut decât să dea curs unei delegațiuni primite.

In al doilea, d. decan Istrate Micescu n'a anticipat hotărîrea ci a primit o însărcinare imperativă a adunării generale de a sancționa atitudinea antipatriotică a unor confrați inconștienți. Este adevărat că d. decan a fost de acord în a se dispune imediata lor trimitere în judecată, ceeace nu înseamnă a prejudeca sau a anticipa vreo hotărîre.

Pentru aceste motive d. consilier RASUCEANU a respins cererea de recuzare, dispunând trimiterea în judecată a celor trei avocați comuniști, fixându-se termenul de judecată pentru data de 30 Iunie a. c.

Cererea de strămutare la Uniunea avocaților a căpătat termen de judecată la 2 Iulie.

Constituirea comitetului circ. 37 naț. - creștine

Vineri seara, 25 Iunie, membrii circ. 37 (cartierul Griviței) și-au ales comitetul de conducere. D. Traian Amărăscu, recomandat la președintele org. național-creștine a sectorului d. arh. I. D. Enescu, este ales președinte al circ. 37. Vicepreședinți sunt aleși d-nii: Fl. Zamfirescu, Năstase Militaru, V. Trestioreanu, M. Dumitrescu și A. Keller; secretar G. Ardelea și casier M. I. Măldărescu, M. Rădulescu, V. Bratu, M. Ciobănescu, Gh. Ionescu, etc.

D. prof. Gerota e proclamat președinte de onoare.

Au luat cuvântul d-nii: av. Măldărăscu, M. Tripon, I. Iluță și N. Militaru. După ce d. Fl. Zamfirescu subliniază aportul considerabil pe care e chemată să-l aducă circ. 37 în lupta pentru afirmarea primatului muncii naționale în acest cartier cotropit de străini; d. Tr. Amărăscu descrie destrăbălarea ce domnește în administrația edilitară a sect. de Verde. Astfel, calea Griviței, artera principală, este o rușine pentru Capitala țării. Când plouă, cetățenii, cari plătesc impozite peste impozite, înoată în noroaie până la genunchi. Intrucât nu există trotuoare dela atelierele C. F. R. până la linia Constanța, ei sunt expuși să fie călcați în fiece moment de vehicule, fiind forțați a circula prin mijlocul străzii.

Cui ar reveni Succesiunea

(Urmare din pag. I-a)

...rinarea" se face la cârciumă. Se votează în stare de ebrietate. Partidul național-țărănist este marele meșter al mistificărilor electorale.

Partidele de dreapta, născute din reacțiunea spontană a instinctului de conservare, urmărind, mai ales, prin acțiunea lor publică, să facă o operă de pedagogie cetățenească pentru însănătoșirea țării, s'au ferit să cadă în desfrâul electoral. Voturile luate de partidele naționaliste nu sunt stropite cu alcool.

In condițiunile în cari s'au făcut ultimele alegeri, cifra electorală nu este un criteriu. Partidul național-țărănist revendică succesiunea: în numele cui? In numele celor 30 la sută din voturi. E puțin. Numai atât? Dar restul de 70 la sută? Dar programul? Să nu insistăm însă.

In împrejurările de astăzi singura indicație pentru rezolvarea succesiunii, nu mai poate să fie decât seriozitatea programatică, verificată prin acordul dintre ea și tendințele poporului românesc: un program alcătuit pe temeiul revendicărilor autohtone și al cărei centru de gravitate să se afle în interior. Național-țărănismul este o doctrină de clasă, care descinde din ideologia marxistă...

I. P. Prundeni

Reducere pe c. f. r.

pentru congresul, „Ligii Culturale,

Direcțiunea genrală c.f.r. a aprobat o reducere de 50 la sută din taxele tarifului tren de persoane participanților la congresul anual al Ligei Culturale ce se va ține la Iași între 26-29 Iunie.

La ducere se va plăti prețul unui bilet întreg, înapoierea făcându-se gratuit, între 27 Iunie și 1 Iulie pe baza vizei făcută de stația Iași și a certificatului eliberat de comitetul congresului.

Plaga intervenționismului sperțar

(Urmare din pag. I-a)

Fiindcă tocmai atunci d. ministru are o comisie, lucrează cu directorii sau e plecat la consiliu, la delegația economică etc., etc. Sunt provinciali, cari după o lună de zile de vreme pierdută pela București, pleacă înapoi... cum au venit. In vreme ce la ministru poate intra oricând parlamentarul sau reporterul analfabet, dela cin' știe ce foaie obscură jidănească. Așa că bietul cetățean ia și el singura cale — deși mai costisitoare — care îi poate da satisfacție: intervenționistul politician. El face tot, uând de trecerea pe care o are, sau împărțind sperțul, unde nu se poate altfel. Mai e oare nevoie să mai spun ce s'a întâmplat și se 'ntâmplă cu unele avansări legale, la multe autorități?

Să sperăm că ce n'a făcut d. Tătărăscu cu circulările d-sale, va face d. Mihalache cu... scrisorile de pomină? Ar fi să persistăm în... naivitate. De samsarii politici nu scăpăm decât atunci când o vom rupe cu politicianismul, cu partidele politice cari l-au creiat!

DR. ILIE RADULESCU

Pentru angajarea profesorilor la școlile secundare minoritare

MINISTERUL educației naționale a pus în vedere școalelor secundare minoritare să nu mai angajeze profesori cari n'au satisfăcut legea recrutării, chiar dacă au titluri universitare.

Ce este trotzkismu?

— Pentru Stalin, trotzkismul este fascism, căutând astfel să insinueze că regimul comunist are numai adversari externi. In realitate trotzkismul este lupta împotriva regimului de teroare staliniană. —

Gravele evenimente cari s'au petrecut în Rusia Sovietică și cari, fără îndoială, nu vor fi fără urmări atât în politica internă a U. R. S. S. cât și în influența pe care o va exercita Komintern-ul, — aduc în discuție una din problemele fundamentale ale Rusiei comuniste care este totodată și un înfiorător coșmar pentru Stalin. Această problemă este fără îndoială trotzkismul, *format fiind din acele elemente cari se opun dictaturii lui Stalin. Or, știut este că aceste elemente deși sunt extrem de numeroase, — s'ar putea spune că ele reprezintă adevărata majoritate politică a Rusiei, — totuși sunt puse în inferioritate față de Stalin care lucrează cu ajutorul instrumentului polițienesc extraordinar care este G. P. U.-ul.*

Dacă, după cum se știe, regimul comunist stalinian mai există mulțumită G P U.-ului, atunci să vedem în ce constă, ce este, reacțiunea antistaliniană numită trotzkism.

CE ESTE TROTZKISMUL PENTRU STALIN...

Sub această denumire Stalin înțelege pe toți adversarii regimului cari, pentru el, nu sunt decât „câini fascișți". Dictatorul dela Kremlin vrea să insinueze că regimul comunist este consolidat și că el trebue să se apere numai din dușmanii din afara hotarelor și anume, trebue să se apere împotriva Germaniei și Japoniei, care întreține politica de agitație fascistă în U.R.S.S.

Interpretarea pe care a dat-o Stalin, trotzkismului, este falsă și tendențioasă.

Falsă, întrucât trotzkismul vom vedea că reprezintă, în mare măsură, spiritul ortodoxiei marxiste; tendențioasă, întrucât prin această interpretare Stalin urmărește inducerea în eorare a întregei lumi asupra celor ce se petrec în Rusia Sovietică.

CE ESTE, ÎN GENERAL...

La moartea lui Lenin s'a format un triumvirat politic din Zinoview-Kamenef-Stalin, care să continue politica leninistă, pentruca statul sovietic să poată fi consolidat. Inspiratorul acestui triumvirat era Trotzki care avea însărcinarea de a organiza și întări armata roșie.

Prin mijloace specifice despotismului asiatic întrupat în

STALIN

Stalin, acesta a știut să îndepărteze pe Zinoviev și Kamenef, executându-i, sub culpe imaginare, iar pe Trotzki, expulzându-l.

Rămas singurul stăpân al Rusiei, Stalin trebuia să-și întărească profețiile. Astfel, Stalin, care-și păstrează și azi modesta titulatură de secretar al partidului comunist, duce lupta împotriva tuturor elementelor pur comuniste cari simpatizează cu politica lui Trotzki, a lui Zinoviev, sau a lui Kamenef.

Ori cum, singurul în viață mai este Trotzki, este ușor de înțeles, de ce acestei lupte antistaliniste i s'a dat numele de **trotzkism.**

...ȘI CE ESTE ÎN SPECIAL

Insă trotzkismul, în sensul adevărat al cuvântului, nu este chiar lupta împotriva comuniștilor propriu zișI. (Se știe că Stalin a băgat în pușcării, a trimis în Siberia, s'au pe lumea cealaltă 400.000 de membri ai partidului cu concursul G. P. U.-ului care numără milioane de agenți. Aceste afirmații le facem după cele scrise de André Tardieu, într'un articol: **„Drama rusă"**, apărut în **„Grin-goire"** și reprodus de noi).

Trotzkismul înseamnă susținerea politicei pe care a practicat-o Trotzki atâta vreme cât a condus armata roșie, căreia i-a insuflat un spirit pur revoluționar, căutând să o pună în slujba idealului marxist care este revoluția mondială. Acesta este trotzkismul în sensul adevărat.

Acum, înțelegând prin trotzkism lupta comuniștilor cari au rămas credincioși spiritului revoluției din Octombrie 1917, desigur că nu este o greșeală.

*

Indiferent însă de interpretarea justă pe care o dăm trotzkismului, realitatea politică din Rusia Sovietică rămâne aceiași: regimul comunist stalinian se va prăbuși, într'un viitor foarte apropiat.

Această informație nu înseamnă că după lichidarea comunismului Rusia va fi fericită, pentrucă și comunismul și țarismul au făcut popoarele slave să sufere. Iar suferința aceasta care prin longevitatea ei în timp a creiat adevărate tipare ale destinului poporului rus, — nu se va putea șterge așa de ușor.

Peste trupul imens al slavismului rus vor mai trece multe decenii și chiar sute de ani până când realitatea aceasta a suferinței va căpăta un conținut accesibil chiar și europeanului occidental.

ș. l.

In Rusia, trăești așteptând arestarea sau împușcarea

— Teroarea ia proporții îngrozitoare. Mii de lucrători, funcționari, ingineri și studenți au fost arestați. —

Riga, 27. (Radio-Oriente). — *Condițiunile de viață din U. R. S. S. sub teroarea deslănțuită de guvernul stalinian sunt descrise în scrisoarea, pe care un medic sovietic a reușit s'o trimeată clandestin unui frate emigrat în Estonia. Această scrisoare e o impresionantă și îngrozitoare panoramă a tragicei situații, la care a fost redusă Rusia de către regimul sovietic.*

In așa zisa „țară liberă" — scrie, între altele, medicul, populația este fericită, dacă reușește să trăiască liniștită o singură zi. Două sunt evenimentele, pe care le așteaptă zilnic cetățeanul sovietic: arestarea sau împușcarea. Dacă nu survine nici una nici alta, spune că viața lui se scurge fără emoții.

Rusia este o pulberărie, care poate exploda dintr'un moment într'altul. *Populația dorește distrugerea regimului comunist. Populația din regiunea Poltava, de exemplu, locuește în bараci murdare de lemn, fără apă și fără lumină, într'o promiscuitate de nedescris, ducând o viață pe care nici sclavii dela galere n'ar fi putut-o suporta.*

Dar cu ce se hrănește populația? In genere, cu o singură mâncare la prânz, carne neputând să-și procure decât odată pe lună și atunci în cantitate foarte mică. Toată lumea se gândește cu groază la iarna, care vine. E fatal să se repete condițiile dramatice de viață din 1933. Foametea amenință. Prețul alimentelor continuă să crească. Pâinea costă 2 ruble și 60 copeici kg. (Aproximativ 130 lei n. n.). *Trebue să te mulțumești cu un pahar sau două de ceai fără zahăr și cu o coajă de pâine neagră.*

Teroarea ia proporții îngrozitoare. In urma comploturilor descoperite de curând în potriva lui Stalin, au fost arestați mii de lucrători, funcționari, ingineri, studenți. Se spune că Stalin vrea să realizeze un nou „plan cincinal al sângelui", pentru a scăpa țara de „toți dușmanii poporului".

O lege infamă

In Uniunea Sovietică există o lege promulgată la 8 Iunie 1924, după care membrii familiilor condamnaților politici pot fi ținuți ca ostateci timp de 5 ani, chiar dacă n'au luat parte la delictele rudelor lor.

Legea prevede — între altele — că rudele cari nu denunță autorităților pe trădători", pot fi condamnate dela 5—10 ani închisoare. Se discută astfel cu vioiciune soarta rudelor celor 7 generali executați. Mai multe femei, soții, mame și fiice de ale celor compromiși în afacerea Yagoda, au fost surghiunite în Siberia.

Din Moscova vine știrea că au fost expulzați din partidul comunist și imediat arestați 3362 membri.

Totodată, conferința scriitorilor din Caucaz a fost dizolvată din cauza tendințelor naționaliste manifestate la una din ședințe. Zece membri au și fost arestați.

TEROAREA ROȘIE SE ABATE ȘI ASUPRA SCRIITORILOR

Furia distrugătoare care a pus stăpânire pe conducătorii Kremlinului nu cruță pe nimeni. Azi, apar pe ordinea de zi a presei sovietice și a G. P. U-lui scriitori bolșevici vinovați de a nu fi adus osanale tiranului roșu și de a nu fi condamnat, stigmatizat și insultat pe toți aceia, care încercau să umbrească figura acelula, care târăște Rusia spre prăpastie.

„Literaturnaia Gazeta", organul oficial al Federației scriitorilor sovietici, organizație care există astăzi numai cu numele, pentrucă toți redactorii ei sunt găzduiți la închisoarea Lubianka, nu face decât să denunțe pe scriitorii anti-stalinieni.

Astăzi, Pilniak e acuzat de activitate contra-revoluționară, fiindcă a scris romanul „Incendiul încă nestins", unde se descrie moartea generalului Frunză, creatorul armatei roșii; Kataiev, pentru că a publicat romanul: „Lapte"; Ciumandrin, fiindcă a scris: „A fost un erou", unde s'ar găsi aluzii la Stalin; Platanov, pentru cartea: Makar, mâna care pedepsește".

Scriitorilor le vor urma editorii, inclusiv directorul Casei editoare a Statului, acuzat de a fi publicat volumele scriitorilor anti-stalinieni.

Inaugurarea nouei stagiuni a soc. nautice „Dor de ducă"

Asociația academică de yachting și turism *„Dor de ducă"* a inaugurat, eri, la orele 17 pe insula de pe lacul Băneasa, noua stagiune nautică și a făcut în acelaș timp și botezul noilor ambarcațiuni ale asociației.

Au fost de față, în afară de membrii asociației, în majoritate studenți și tineri titrați universitari, d. comandor *Fundățeanu*, adjutant regal, d. general *Ilasievici*, comandantul corpului II armată, d. *Al. Popescu-Necșești*, ajutor de primar general, *Daia*, inspector la Parid, precum și numeroși scriitori și ziariști.

După oficierea serviciului divin, d. Henry August, președntele asociației, a rostit a frumoasă cuvântare, arătând valoarea fizică și mai ales educativă a sportului pe apă.

Au urmat demonstrațiuni nautice, curse de bărci și skiffuri și o gustare.

Cum eludează minoritarii legea numelui

In schimbul a câtorva poli ei sunt înfiaţi de ţărani

Jidanii, după ce au torpilat prin presa lor şi prin manevrele lor oculte elaborarea unei legi a numelui în concordanţă cu interesele superioare de apărare a naţiunii române, pe care a încercat să o aducă la îndeplinire fostul ministru de justiţie, d. Valer Pop, încearcă acum să eludeze şi dispoziţiunile legii în vigoare, cari lasă destule porţi de penetraţiune în cetatea naţiunei a veneticilor pripăşiţi pe meleagurile noastre.

Calea pe care au adoptat-o ovreii în ultima vreme pentru a dobândi fără sacrificii băneşti nume de origină română este pe cât de originală pe atât de nerusinată.

Şi anume, interesaţii dornici de a se camufla sub veştmântul sonor al numelui românesc caută în lumea satelor noastre vre-un biet ţăran care, în schimbul câtorva sute de lei, uneori şi pe doi poli (se ştie că în unele regiuni ale ţării trebuie să colinzi, şapte poşte şi mai bine ca să găseşti un pol) admit să-i înfieze.

Procedura este foarte simplă şi deloc costisitoare. După încheierea actelor, la notar sau primărie, românul „făcut" iar nu născut, dă cu tifla părintelui său adoptiv.

Cu sistemul acesta, proaspăt inaugurat de fiii lui Israel, dispoziţiunile legii numelui, care încerca în oarecare măsură să pună stavilă năvalei lor în ţarina românească, devin dela sine inoperante.

Ovreii şi minoritarii cari vor intenţiona pe viitor să-şi lepede numele de origină pentru a adopta un nume românesc, vor eluda dispoziţiunile legii numelui, recurgând la înfiere.

Zeloşi în apărarea a tot ce formează patrimoniul nostru naţional (şi numele ştiut este că nu reprezintă doar o ficţiune ci o realitate socială de primul rang) atragem, insistent, atenţiunea d-lui ministru Sassu asupra acestei chestiuni, şi-l rugăm ca — în cadrul legilor existente — să dispună severe măsuri împotriva acelora cari înţeleg pe căi întortochiate şi sfidând legile ţării să devină, cu orice preţ, români şi cu numele.

Aceiaşi rugăminte o adresăm şi d-lui George Sescioreanu, secretarul general al ministerului justiţiei, care în interpretarea paragrafelor legii a ţinut totdeauna cont de interesele permanente ale neamului.

I. M.

Noui transporturi de coletărie

Transporturile de coletărie din şi pentru Vatra Dornei din Iaşi sau tranzit vor fi expediate cu un vapor hambar ataşat la o serie de trenuri.

In vagonul hambar din Vatra Dornei se va încărca toată coletăria pentru staţiile până la Iaşi şi tranzit.

Deasemeni pentru expedierea coletăriei din şi pentru staţiile dela Titu până la Pietroşiţa s'a pus în circulaţie un vapor hambar între Bucureşti-Titu-Pietroşiţa şi înapoi.

Mari festivităţi ceferiste la Cluj

Sfinţirea drapelului Societăţii „Locomotiva"

Societatea „Locomotiva" a mecanicilor ceferişti, conducători de locomotive, filiala Cluj, a organizat pentru azi 27 Iunie, o mare festivitate, sub înaltul patronaj al d-lor miniştri Richard Franasovici şi dr. Valer Pop, Alexandru Lapedatu, preşedintele Senatului şi Ştefănescu-Goangă, subsecretar de Stat, la ministerul educaţiei naţionale.

Această societate, cea mai veche şi cea mai stimată asociaţie ceferistă, animată de cele mai frumoase sentimente româneşti şi creştineşti, a hotărît sfinţirea drapelului său cu următorul program :

Primirea înalţilor oaspeţi, la orele 9,21 a. m., în gara Cluj; adunarea în piaţa Gării; plecarea la Catedrala ortodoxă; sfinţirea drapelului şi baterea ţintelor; masa comună în sala culturală a Universităţii Regele Ferdinand; vizitarea bibliotecii universitare, grădinei botanice şi muzeelor oraşului; festival artistic al asociaţiei sportive şi culturale C. F. R. din Cluj şi serata dansantă în sala culturală a universităţii Regele Ferdinand.

Participă toate filialele societăţii „Locomotiva" din întreaga ţară, cu drapelele lor, precum şi alte societăţi ceferiste, deasemeni cu drapelele.

Din Bucureşti participă d-nii: Buzescu Drosu, Tulea Dumitru, N. Nicolau, Dumitru R. Dumitru, Eug. Mihăilescu, N. Şerbănescu etc.

Direcţiunea generală c. f. r. a aprobat ca pentru delegaţii cari pleacă din Bucureşti, să se ataşeze un vagon special la trenul accelerat 301.

Naşii drapelului sunt d-nii: ing. Traian Pârvu, secretar general al ministerului comunicaţiilor, N. Tabacovici, preşedintele consiliului de adminstraţie c. f. r., ing. insp. general Ion Macovei, director general c.f.r., insp. general Gh. Panaitopol, subdirector general c. f. r., ing. insp. general Păunescu C., directorul tracţiunei, ing. insp. gen. Ion Hossu, directorul controlului, H. Vogtberg, directorul general al Casei Muncii, ing. insp. gen. Aurel Stan, director de exploatare c. f. r. Cluj, ing. insp. gen. A. Rozentveig şi A. Zănescu, subdirectorii tracţiunei, ing. şef Virgiliu Pop, insp. conductor Triaj-Cluj, ingineri şefi Dominkonich A. şi Simion Alexa.

Preferând

BENZINA ALBASTRA ETHYL UNIREA

cumpăraţi un

COMBUSTIBIL

mai economic

Benzina Albastră Ethyl Unirea, dă un kilometraj mai mare pentru un litru consumat şi deci acoperă diferenţa de preţ, realizând chiar economii.

Avantajiile Benzinei Albastre Ethyl Unirea :

1. Mai multă uşurinţă la urcarea pantelor.
2. Viteză mai mare.
3. Pornire imediată.
4. Prin arderea controlată şi potrivită, se realizează o uzură mai mică a motorului.

Benzina Albastră Ethyl Unirea, constitue unul din punctele de atracţie a pompelor „Unirea". Deasemenea un serviciu politicos şi prompt, apă pentru motor şi pompa de aer automată pentru cauciucuri, stau în mod gratuit la dispoziţia automobiliştilor cari vizitează aceste staţiuni.

BENZINA ALBASTRA ETHYL UNIREA

la pompele **UNIREA**

Liga culturală sabotată de c. f. r.

— O reducere pentru un congres refuzată pentru motive politice. —

Astăzi a început la Iaşi congresul Ligii culturale, care va ţine trei zile.

D. prof. ŞUMULEANU, preşedintele secţiei Iaşi, a depus toate străduaniile pentru reuşita acestei manifestaţii culturale, bucurându-se de toată râvna colaboratorilor d-sale şi a comitetului central, precum şi de concursul autorităţilor, cu o singură excepţie însă, pe care din capul locului trebuie să o înfierăm, atât cât slova tipărită poate fi îngăduită în vremurile de azi.

INTRE ROTARIENI ŞI LIGA CULTURALA

Ne reamintim, că regia autonomă a căilor ferate române, nu ştim din ce motive, a refuzat o reducere de 75 la sută pentru congresul Uniunii ofiţerilor de rezervă, cam în acelaş timp, când o asemenea reducere se acorda pentru congresul masonilor rotarieni.

Acelaş lucru s'a întâmplat de astădată şi cu Liga culturală. Direcţia c. f. r. nu a acordat o reducere de 75 la sută pentru un congres al Ligii Culturale a unităţii tuturor românilor, pentru o mare manifestaţie culturală, deşi aceste reduceri s'au dat şi se dau pentru congresul moaşelor, pentru reuniunile zurbagiilor tuturor partidelor politice, pentru congrese masonice, etc.

Noi am mai avut o răfuială cu direcţia, consiliile şi comitetele dela c. f. r., în urma sabotajului dovedit cu ocazia congresului naţional-creştinilor. Sunt acolo vreo câţiva oameni sectari, români de-ai noştri, cari nu văd cu ochi buni anumite manifestări româneşti.

Liga culturală a trebuit luna aceasta să pătimească de pe urma unor asemenea oameni, cari îşi fac de cap.

Comitetul de organizare al congresului Ligii culturale, a făcut direcţiei c. f. r. cuvenita cerere de reducere pentru călătoria congresiştilor, cu nr. 7.808 din 31 Mai a. c. şi a înregistrat-o la direcţia c. f. r. sub nr. 87.696 din 3 Iunie a. c.

O lună întreagă s'a cerut zi de zi un rezultat pentru această adresă şi, sub diferite motive netemeinice şi stupide, orice intervenţie a oricui întreba de această cerere, a rămas infructuoasă până în ultimele trei zile înaintea tinerii congresului.

Intr'un suprem efort, abia s'a putut câştiga dela d. director general MACOVEI hotărîrea să se meargă la congres cu biletul întreg şi la Iaşi se vor da dispoziţii, ca înapoierea congresiştilor Ligii culturale să se admită cu acelaş bilet vizat acolo.

După atâta amară opinteală, direcţia c. f. r. a acordat şi Ligii culturale pentru congres 50% reducere.

In tot timpul acestor peripeţii, la c.f.r s'a cântat invariabil refrenul: Nu s'a întrunit consiliul de administraţie...

De ce? De ce o lună întreagă nu s'a întrunit acest consiliu?

Secretul îl deţine numai d. TABACOVICI, preşedintele consiliului de administraţie.

Se spune că d. Tabacovici a fost preocupat în acest răstimp, de o lună de zile, de alegerea d-lui TITULESCU la Bratislava, ca doctor honoris causa....

Ori, iniţiaţii ştiu, că d. Tabacovici face orice pentru d. Titulescu...

Nu putea deci, preşedintele consiliului de administraţie c.f.r. să uite, că d. prof. IORGA, este preşedintele Ligii Culturale. Şi, că d. IORGA nu iartă în articolele din „Neamul Românesc", nici chiar un doctor honoris causa...

Ranchiunele politice dela c.f.r., chiar în ipoteza aceasta de ridicol, nu trebue să fie uitate. De aceea am însemnat astăzi pe răboţul nostru şi această caraghioasă răzbunare a preşedintelui regiei autonome a căilor ferate române.

P. T.

Cum pătrund baletistele la „Cecopava"

— Cazul jidăncii Elvira Deleanu va fi cercetat de justiţia represivă. —

E drept că, în ultimul timp ne-am ocupat foarte des de potlogăriile ce se petrec la „CECOPAVA".

Am arătat, astfel, că întreaga conducere a acestei instituţii preferă să planeze asupra ei acuzaţii grave, în loc să pornească o acţiune de desmintire şi lămurire a opiniei publice.

Unde va ajunge însă „Cecopava" cu aceste procedee, — este treaba pr. Dron. D-sa n'a vrut să ne precizeze, datorită cărui fapt jidanii se amestecă în trebile „Cecopavei" şi tot d-sa este principalul vinovat al tuturor neregulelor ce-au început, dela o vreme, să dea serios de lucru justiţiei represive. (Treaba d-sale...).

Lăsând însă de data aceasta la o parte materialul referitor la fraudele săvârşite de conducerea cooperativei Timiş-Torontal, cu promisiunea că într'un număr viitor vom arăta cine sunt complicii fraudatorilor dela Timişoara, ne vom ocupa în schimb de o altă nelegiuire şi care, mai mult decât cele cunoscute până acum, interesează întreaga suflare românească.

Este vorba de jidanca ELVIRA DELEANU, care cu acte false, dar în schimb protejată de câţiva nemernici a ajuns să ocupe un post bine plătit pe lângă conducătorii „CECOPAVEI".

In cele ce urmează vom spune tot ceeace ştim, tot ceeace am aflat în ultimele zile atât din gura nenorociţilor de funcţionari români dela „Cecopava", cât şi din surse demne de toată încrederea.

CINE I-A FĂCUT VÂNT JIDANCII ÎN „CECOPAVA"

Interesant este de ştiut cine a intervenit din capul locului să fie angajată jidanca ELVIRA DELEANU, o excelentă baletistă, lucru verificat, de altfel, de toţi admiratorii ei dela „CECOPAVA"...

Ei bine, primul protector al jidoavcei a fost d. Rodotlău, funcţionar superior la „Cecopava" şi care de vreo două săptămâni a fost trimis în consiliul de disciplină, fiind învinuit că a „lucrat" cu fraudatorii Cecopavei Timiş-Torontal.

Iată, deci, primul protector.

Câţi au urmat, după acesta, nu ştim. „Cecopava" are atâţi conducători cari o admiră pe graţioasa Elvira, în cât ne-ar veni foarte greu să-i trecem pe toţi în revistă. Şi apoi ne-e teamă să nu uităm vreunul dintre ei, care pe drept cuvânt s'ar putea supăra...

CU ACTE FALSE

Dar cine este ELVIRA DELEANU ? Care este numele ei adevărat ?

Protectorii ei dela „CECOPAVA" nu pot să ne răspundă, fiindcă nu ştiu. Ii înţelegem: altceva nu aveau de făcut decât s'o întrebe cine este şi de unde a venit? Ajunge că i-a spus: rămâi aici, între noi, cu un salariu mare !...

Nici chiar pr. DRON n'ar putea să ne spună cine este Elvira Deleanu. Sau mai precis, cine este această baletistă care atunci când şi-a făcut debutul la „Cecopava" a depus un act de naştere pe numele Elvira Deleanu ?

Intr'adevăr, există în scriptele „Cecopavei" un act de naştere cu acest nume. Elvira Deleanu spune că este al ei, eliberat de primăria sectorului I Galben.

Dar să vedem...

NU EXISTĂ NICI O ELVIRA DELEANU ÎN REGISTRELE STĂRII CIVILE

Fiind sesizată de cele relatate mai sus, primăria sectorului I Galben, prin Oficiul stării civile a făcut cunoscut „Cecopavei" că actul de care se foloseşte ELVIRA DELEANU, este falş.

Adresa trimisă de Oficiul stării civile poartă No. 19015 din 23 Iunie a. c., şi în care adresă se mai menţionează că primăria a adus cazul la cunoştinţa parchetului pentru cercetări.

După cum se vede, ELVIRA DELEANU nu este ELVIRA DELEANU, ci numai o jidancă baletistă, al cărui nume adevărat nu se ştie.

Ce are de spus pr. Dron, ce-au de spus toţi ceilalţi conducători ai „Cecopavei".

Dar, în definitiv, baletista Elvira Deleanu este prima femeie care, în schimbul graţiilor, cere admiratorilor săi să-şi vândă conştiinţa?!...

— v. d. —

Bătaia de joc

de a Asigurările sociale din Iaşi

Iaşi, 26. — In toţi anii Asigurările sociale au trimis la băi un număr de asiguraţi după prescripţiile medicilor instituţiei. La Iaşi au fost până acum două comisii pentru trierea bolnavilor, fixând şi un număr de asiguraţi. Nu vom discuta felul cum şi-au făcut datoria aceste comisii, dar un fapt cert este că foarte mulţi asiguraţi creştini deşi aveau absolută nevoe de băi au fost respinşi. Aceştia adresându-se d-lui director, au fost întâmpinaţi de domnia sa cu art. 10 din lege care spune că dreptul de băi este condiţionat de bugetul instituţiei şi nu constitue pentru asigurat un drept obligatoriu. Totuşi revolta asiguraţilor creştini o considerăm îndreptăţită căci pe spinarea lor doi jidani *Zaler Desmond* şi *Jean Pascal* fără a fi asiguraţi, ci erijaţi în gazetari cari servesc instituţia merg de trei ani în şir la băi pe spinarea Asigurărilor sociale. In afară de aceasta, susnumiţii tapează instituţia continuu.

E timpul să înceteze bătaia de joc, spre satisfacţia asiguraţilor nedreptăţiţi. Jidanii să fie ştersi depe tabloul celor admişi la băi, şi să fie obligaţi a plăti daune pe anii cari au folosit băile fără a avea dreptul.

Gh. D.

Sunt foarte mulţumit de Gastro D. medicament neîntâlnit până azi în tratamentul bolilor de stomac...

ne scrie Sfinţia Sa preotul Dumitru N. Vasile din comuna Cetatea, jud. Dolj şi continuă : „Am rămas surprins de efectul rapid al acestui medicament, şi-l recomand cu foarte mare încredere".

Rândurile de mai sus, care stau la dispoziţia oricui, spre convingere, fac parte dintr'un mare număr de scrisori aflate în posesia noastră. Le-am reprodus pentrucă ele exprimă convingerea unei fete bisericeşti, al cărei cuvânt nu poate fi pus la îndoială. „Gastor D", la farmacii şi drogherii.

Binefacerile lui se arată şi în bolile de rinichi, ficat, nervozitate, insomnie şi alte afecţiuni datorite acestor maladii.

Automatizarea telefonului la Galaţi

Mult aşteptatul eveniment, automatizarea telefonului la Galaţi, este pe cale de a fi realizat. Este incontestabil că unui atât de important centru economic îi lipsea acest mijloc modern de comunicaţie.

Comercianţii şi industriaşii din Galaţi prin relaţiile lor de afaceri, au cunoscut satisfacţia lumei economice din Iaşi, în urma introducerii telefonului automat în capitala Moldovei. Este explicabilă nerăbdarea lor şi credem că înzestrarea Galaţilor cu telefonul automat va avea ca urmare aceeaşi înviorare a vieţii economice caşi la Iaşi. Dealtfel am putut observa în ultima vreme o continuă cerere de noi abonamente, cari mai beneficiază astăzi încă de condiţiuni de favoare.

Vizitaţi noul magazin „FRAŢII PAUNESCU", calea Griviţei No. 168 bis. colţ cu str. Şincai. Unde găsiţi, manufactură, galanterie şi pălării de lux, cu preţuri de introducere.

Dela sindicatul alimentar central

Eri a avut loc la sediul Sindicatului alimentar central, şedinţa comitetului central de conducere, la care au luat parte şi şefii de circumscripţii şi suburbane.

S'au luat ultimele măsuri în vederea adunării sindicatelor alimentare şi organizaţiilor de breslă, care va avea loc Marţi 29 şi Mercuri 30 Iunie a. c. în Capitală.

D. *Jean Niculescu*, face o expunere asupra mersului organizării filialelor sindicatelor în ţară, în Capitală şi în jud. Ilfov.

D. *C. Diculescu*, arată că până în prezent numărul sindicatelor alimentare filiale şi organizaţiuni de breaslă afiliate, sunt în număr de 50. Au mai rămas de constituit filiale şi afiliate în 21 de judeţe. In Capitală în toate circumscripţiile şi suburbanele s'au constituit secţii. In judeţul Ilfov s'au constituit 82 secţii.

Comitetul ratifică constituirea ultimelor secţii organizate în Capitală, după care se procedează la alegerea preşedinţilor de onoare şi de vârstă ai Sindicatului în urma propunerilor făcute.

Avându-se în vedere că unul dintre cei mai vechi şi venerabil restaurator din Capitală — şi ca vârstă — este d. Ig. Mircea. D-sa este ales în unanimitate preşedinte de onoare al sindicatului.

Preşedinte respectiv, şi de vârstă, conform statutului a fost ales d. IORGU STERIU.

Se desemnează delegaţi pentru primirea conducătorilor organizaţiilor din ţară, în Gara de Nord şi la Camera de Comerţ, unde va avea loc adunarea.

Şi-au anunţat participarea până acum, următoarele Sindicate şi organizaţiuni din ţară: Ploeşti şi jud. Prahova, Braşov, Brăila, Craiova, Chişinău, Bălţi, Cluj, Cetatea Albă, Constanţa, Silistra, Oradea, Lugoj, Galaţi, Bacău, P. Neamţ, Balcic, Bazargic, Timişoara, Tg Mureş, Iaşi, Fălticeni, Cernăuţi.

Medicină pentru toţi

Cancerul esofagului

Continuăm cu descripţia sumară a localizărilor diverse ale cancerului, şi azi vom spune câteva cuvinte despre cancerul esofagului.

Acest cancer poate să se desvolte dintr'un început pe esofag, sau să fie o manifestare a unui cancer localizat pe un organ vecin. Influenţa hereditătii este foarte discutabilă, însă frequenţa cancerului esofagian s'a observat la cei ce consumă alcool şi fumătorii: fără ca, totuş, acestea să constitue cauze reale. Este des întâlnit la bărbaţi, mai rar la femee : vârsta de predilecţie este 40—60 ani.

Cancerul esofagian se desvoltă de cele mai multe ori pe aşa numită lenzoplazie esofagiană care este formată din mici răniri şi pierderi de substanţă pe mucoasa esofagului. Uneori se prezintă sub formă de tumoare unică, alteori dedesubtul cancerului primitiv se găsesc câteva nuclee mai recente: acestea sunt însămânţări canceroase, cari se pot produce prin sonde ce se introduc pe esofag.

Localizarea cea mai frequentă se face la partea de sus a esofagului, în special în locurile unde se produc strâmtori de calibru esofagian.

Cancerul începe printr'o eşitură la suprafaţa esofagului, care începe să crească cu timpul în sens orizontal şi vertical, întinzându-se cu repezeală în sus şi în jos. Tumora începe să producă muguri la suprafaţa ei, aşa de multi, încât suprafaţa tumorii ia aspectul unei verze : alteori ia o formă tare, scleroasă, cu o rană la suprafaţă, şi mai puţin întinsă, şi se localizează deobicei în punctul de unire al esofagului cu stomacul. Punctul unde se localizează cancerul strâmtorează esofagu', iar deasupra tumorii, esofagul prezintă întotdeauna o dilataţie circulară şi regulată: în această dilataţie esofagiană, mucoasa se alterează din cauză că aci stagnează mult timp alimentele şi secreţiunile tumorii: mucoasa din această cauză e mai subţiată şi se răneşte cu multă uşurinţă.

Cancerul, pe lângă faptul că se întinde pe întreg conductul esofagian, mai invadează şi organele din vecinătate, cum ar fi de pildă organele respiratorii superioare, şi în special tracheea care nu scapă neatinsă în 20 la sută din cazuri : — apoi în ordine descrescândă a invaziunii canceroase, organele invadate sunt următoarele : bronchia stângă, laringele, iar bronchia dreaptă e mai puţin interesată în cauză.

Invadarea ghindurilor se face aproape dela începutul boalei şi în mod constant. Ghindurile atinse sunt cele dela gât, apoi cele de deasupra claviculei şi cele din coşul pieptului.

Generalizarea cancerului esofagian în întreg organismul este mult mai rară şi se datoreşte însămânţărilor canceroase dela stomac.

Alteori se observă complicaţiuni infecţioase din apropiere şi sunt provacate de cancerele esofagiene ulcerate (cu răni): astfel se explică producerea flegmoanelor din jurul esofagului cari rezultă din perforaţia peretelui esofagian.

Cancerosul deobicei se vaită, mai cu seamă când boala e avansată, că nu poate mânca, la început alimente solide, apoi treptat, alimente lichide: alimentarea cancerosului e un adevărat chin, din care cauză bolnavul slăbeşte enorm de mult iar la aceasta se mai adaogă şi slăbirea caracteristică datorită cancerului.

Alimentarea cancerosului este dureroasă, iar bolnavul localizează durerea-i vagă în spatele osului dela piept (sternul) iar alimentele introduse în esofag, înainte de a ajunge în stomac, sunt eliminate deoarece nu pot trece prin strâmtorile esofagiene provocate de cancer. Când tracheea e invadată, încep turburările vocii, însoţite de respiraţie grea şi tuse care e provocată de trecerea alimentelor prin esofag. Respiraţia devine urât mirositoare.

Deasemenea sunt atinşi de cancer şi nişte nervi (nervii recurenţi) cari au ca rezultat asprirea vocii, ce devine bitonală (două sunete diferite în acelaş timp), iar în faze avansate ale boalei de multe ori sufocarea este de regulă şi medicul trebue să tae de urgenţă tracheea (tracheotomie).

Cancerul esofagian, cu timpul, nu întârzie să atingă şi starea generală, care se alterează pe deoparte prin imposibilitatea de hrănire a bolnavului, iar pe de altă parte prin slăbirea profundă provocată de intoxicaţia, canceroasă.

Singura vindecare a cancerului esofagian este ridicarea prin cuţit, cât mai largă, a esofagului şi a tumorei, până când se dă de ţesut esofagian sănătos : când porţiunea tăiată e mică, şi invadările canceroase nu sunt întinse, capetele esofagului se leagă cap la cap, restabilindu-se astfel conductul normal esofagian. Când din contră, porţiunea tăiată e mare şi nu se poate reface esofagul, pentru buna alimentare a cancerosului, capătul inferior se fixează la rana operatorie, şi se tae stomacul pentru a alimenta pe bolnav. Dacă nu survin recidive, după câtva timp se reface prin plastii esofagul, redându-l funcţiunii lui normale. La noi în ţară, d. Iancu Jianu a făcut o serie de operaţiuni plastice pe esofag cu rezultate încurajatoare.

Când boala este avansată tratamentul este numai paliativ, căutându-se ameliorarea semnelor prezentate de bolnav. Neputându-se opera cancerul, chirurgia de azi preferă să lase bolnavul să moară de cancerul său însă să nu moară de foame. De aceea se face o gură stomacului, prin care se poate uşor alimenta bolnavul. Se fac deci încercări eroice ca să se asigure îmbunătăţirea stării bolnavului, până 'n ultimul moment al vieţii, dacă boala nu poate fi înlăturată prin cuţit.

Dr. Const. Chiriţă

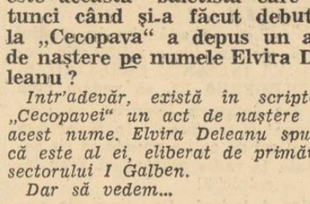

Un Cămin gol ?

Eram dezolaţi, nevasta mea şi eu, după nouă ani de căsătorie, de a vedea căminul nostru deşert. Căci desmierdările unui bun câine sau cântecele unui canar nu erau suficiente, la anumite ore, de a înveseli un interior. Trebuia să ne gândim la viitor. La drept vorbind nu îndrăzneam. Vă mărturisesc că amintirea unui „accident" din tinereţe mă urmărea. Mă temeam, copilul nostru să nu sufere, din această cauză. Medicul m'a liniştit prescriindu-mi o cură de PAGEOL. Avem un frumos copil, viguros. Şi acum în căminul nostru recunoscător Casei d-voastră avem raza de soare.

Georges T. Gaillac (Tarn)

Pageol-ul nu numai că face să înceteze orice scurgeri, dar el ucide în acelaş timp microbul, grozavul gonococ, gonind până în cele mai ascunse înfundături. Este o antisepsie de „jos în sus" totdeauna sigură, pe care el singur poate să o asigure. *Pageol* vindecă maladiile blenoragice, cistite, etc... chiar cele mai vechi.

La farmacii şi droguerii.

„FOTOCOPIE"
MARTIN BILINSKI
Magazin creştin. Developează, Copiază, Măreşte, Reproduce. Aparate şi articole pentru Fotografi amatori
Calea Victoriei No. 38
Colţ cu Pasajul Majestic
Telefon No. 4.34.15

„Românul"
APROVIZIONARI — *Colonel Savian M. Bădulescu*
Strada Ing. Anghel Saligny, 6 — Telefon 4.40.97

Creştini
Vizitaţi magazinul „CONSUMUL IMPERIAL" din str. Nicu Golescu 11 lângă Atheneu, unde veţi fi serviţi cu toate articolele de coloniale şi băuturi, cu cele mai reduse preţuri.
Serviciul prompt şi la domiciliu. Tel. 3.37-05
Vasile Moiş

Localitatea Ghelarul, sub influența nefastă a pol ticienilor și a evreo-maghiarilor

HUNEDOARA, 25. — Situat la cca. 16 km. de localitatea Hunedoara, aproape în întregime în mâinile evreilor, cari conduc nestingheriți de nimeni, destinele acestui important centru industrial, Ghelaru, renumit prin zăcămintele de fier, care-i brăzdează dealurile, îndură același trai vitreg fiind secătuit de bogățiile sale care valorificate de populația băștinașe, ar constitui un important isvor de venituri.

Nu este lipsit de sens a arăta că populația acestei suburbii — minieri, muncitori manuali — prin configurația geografică nu pot exercita plugăritul și creșterea vitelor, cari aiurea formează principalele mijloace de câștig. Salariile cu cari sunt retribuiți acești desmoșteniți ai soartei, sunt o batjocură, și nu pot să acopere nici cel puțin în parte trebuințele familiare ale muncitorului, care este redus la rolul de unealtă al patronului, acesta dispunând de el cum vrea, și concediindu-l fără drept de protest, în plină iarnă.

Dintr'un spirit de prevedere, pentru a opune stavilă acestor samavolnicii, rând pe rând muncitorii s'au văzut puși în situația de a se constitui în așa numitele sindicate muncitorești, cari datorită unor abile manevre din partea conducătorilor, au fost transformate în nuclee politice, servind interesele diferitelor partide (sindicatul social democrat-comunist; sindicatul național-român-liberal).

Cu aceasta, considerăm situația muncitorului și mai agravată, el fiind constrâns să facă politică, ca la o eventuală schimbare de regim să fie dat afară.

Desigur e foarte trist să asiști nepăsător la exploatarea elementului român, pus în slujba zavistiilor iudeo-marxiste.

IN CELELALTE RAMURI DE ACTIVITATE

Pe de altă parte în această localitate din șapte firme, patru se găsesc în mâinile evreo-minoritarilor, și numai trei în ale românilor, cari pradă unei concurențe neloiale, sunt supuși la plata unor impozite exagerate, față de deverul comerțului pe care-l exercită.

Ceeace e mai revoltător e că unul dintre acești comercianți,— jidani — SOLOMON MOZES, nu este nici cel puțin cetățean român. Ministerul de Finanțe, a dispus anularea brevetului, ceeace nu împiedică însă pe jidan să-și continue înainte afacerile, în urma unor intervenții politice, la senatorul maghiaro-fil, dr. DEZIDERIU FUELEPP. Cu inspectarea contravenților la ora de închidere, transportul de băuturi fără bilet de liberă circulație, a fost delegat controlorul maghiar, VICTOR MAROȘI.

In fața acestor stări, care vin să pericliteze comerțul românesc, cerem organelor financiare să dispună radierea definitivă a brevetului, ne mai acordându-i-se nici o păsuire jidanului de mai sus.

Excluderea mai multor avocați jidani din baroul de Neamț

P.-NEAMȚ, 26. — *In timp ce barourile din cuprinsul țării se sbuciumă alarmant, baroul de Neamț prin consiliul său naționalist integral continuă opera de epurație. Astfel, în urma unor reclamații consiliul de disciplină a luat următoarele măsuri:*

Exclude din barou pe avocatul ZEIBA WEINTRAUB pentrucă și-a însușit numele de Leon; pe CASAPU ȚALIK, pentru că a îndrăznit să-și pună firmă de avocat nefiind decât stagiar; pe SOIMA S. FILIP, pentru neexercitare de însărcinări date de barou și pe AVRUM BACALU pentru sustragere de acte de ale clienților din dosar.

După cum se vede baroul de Neamț e la datorie.

ACONFESIONALII !

La Tribunalul Ilfov, secția Notariat, s'au mai autentificat încă, zilele trecute și ieri, declarații de renunțare la cultul ortodox cu mențiunea — în declarație — că renunțătorii nu va mai îmbrățișa alt cult. Am arătat minciuna sfruntată cu care își incep „noua viață" — cum zic ei — creștinii „renăscuți"— alt calificativ pe care tot ei singuri și-l dau. Realitatea, până acum, este că trec la adventisto-protestantismul predicat de Tudor Popescu, fost preot la biserica „Cuibul cu barză", și de alți ciraci întemeietori de noui... religii. Trăgând concluzii de unde le convine și pe care le convine, smintesc mințile lesne-încrezătorilor lăsând la bază tot religia morală predicată de Mântuitorul omenirii dar, prin logică critică, aducând „îndreptări" dogmelor creștine pentru ca prin ele să spună că aduc ceva nou în creștinism și rătăcind pe cei cari nu-și au rădăcinile adâncite în acest creștinism predicat de urmașii direcți ai Mântuitorului lumii, de sfinții Apostoli în frunte cu marele filosof al creștinismului, Sf. Apostol Pavel care, luminat fiind de adâncul creștinism predicat de Marele Învățător, a cristalizat învățăturile și a închegat dogmele creștinismului, așa cum s'au păstrat până azi și se vor păstra vecinic ca și creștinismul întemeiat de Mântuitorul nostru.

Și acești pseudo-adventiști și pseudo-protestanți au combinat „ceva nou" și au dat la ivială o credință sui-generis, ca și cum creștinismul adevărat ar avea nevoie de combinațiile lor raționaliste pentru a fi înțeles de adevărații creștini. Și ceace este mai trist este că sunt sute de oameni cari s'au lăsat atrași de predicile lor mieroase renunțând la calea cea dreaptă și apucând drumul greșit. Creștinismul nu este dulcegărie tudoristă. El, cel adevărat, își are obârșii milenare și nu aceștia sunt „cei chemați" să-l îndrepteze. El este dur și cere credință de granit spre a putea rămâne într'însul. El este începutul și plinirea vremilor.

Intrați în posesia tuturor numelor celor cari au renunțat la calea cea dreaptă lăsându-se atrași de predicatorii alături cu drumul, vom începe să publicăm numele lor adevărat.

VARVERIADA

D. judecător Lazaroneanu, titularul cabinetului II instrucție, lucrează intens la epopeia fraudelor Varveriada. Muncă grea, dar care va da la lumină toată banda excrocilor în frunte cu Varveri, pe toți hoții banului public, ban încasat cu tobe și cu vânzări de lucruri sărăcăcioase pentru acoperirea taxelor fiscale, ban însă care a fost furat de toți cari au crezut că au dreptul să se înfrupte din banul care reprezintă munca altora.

D-sa a rezervat ziua de ieri facerii unui sequestru penal asupra averii lui Varveri. I-a fost sequestrată toată averea printre care și un frigidaire — pentru „răciturl"— în valoare de 40.000 lei. (Avea gust și trăgea la... răcoare de când era încă liber).

Suma la care se ridică tot sequestrul apropie un milion lei. Restul până la 14 milioane? Complicii !!

METAMORFOZE

La Parchetul Ilfov au sosit 2 cereri de schimbări de nume pentru a se face cercetări și a se pune concluziile respective.

Solicitanții? I-am bănuit! Este Samuel Weintraub din str. Cazărmii nr. 24, care vrea să se cheme, de acum în colo S. Văianu și Leonte Silberman din str. Parfumului nr. 9 care de acum încolo vrea să i se piardă urma spre a se numi nici mai mult nici mai puțin decât L. Stoicaru.

Frumoase intenții! Măcar prin nume să fie și ei români, că altfel!...

SILE NU E NEBUN

Fiorosul paricid din str. Abrud a fost definitiv clasat în rândul oamenilor zdraveni — aceasta numai sub raportul sănătății lui în legătură cu nebunia pe care incepuse s'o joace în tragi-comedie. După raportul medico-legal care a afirmat că nu este nebun ci numai face pe nebunul, un alt fapt care-l arată în adevărata lui lumină de criminal feroce. S'a prins o scrisoare pe care asasinul vroia s'o strecoare unei prietene care să vorbească cu niște persoane influente cari, la rândul lor, să intervie pe lângă medicii experți ca să-l scoată curat nebun.

Numai faptă de nebun nu era aceasta.

Serviciul telefoanelor din Tighina în mâini jidovești

Cine este șovina Feibliș Dvoira. De la redacția noastră pentru Basarabia

Tighina, 26. — *Telefoanele, au fost totdeauna obiectul atențiunii generale, pentrucă este cu totul din cadrul obișnuit al celorlalte instituții de stat, aveau darul să imprime în viața socială datorită importanței lor, o notă mai dură și puternic oficială, datorită faptului că ele au fost menite nu numai să poarte dintr'o parte într'alta a țărei secretele semi sau pe deantregul oficioase, dar, întotdeauna să asigure secretul lor.*

Pentru acest înalt considerent, toți cei ce au un cuvânt greu în această țară, au trâmbițat în nenumărate ocaziuni, fie verbal, fie scris, că pentru integritatea acestui stat și pentru deplina lui consolidare, numai decât se impune naționalizarea funcționarilor dela telefoane. Ar fi trebuit, ca funcționarii să fi fost triați, să li se verifice sentimentele și să se observe până'n cele mai adânci cute ale sufletelor lor, tainele ce le păstrează.

In ce măsură această unanimă dorință a românismului, a fost respectată, nu cunoaștem și nici nu vrem să ne adâncim în aflarea adevărului. Ceace vreau să subliniez de această dată, este însă particularitatea ce ne-o prezintă telefoanele din Tighina, care departe de a fi fost naționalizate, continuă a se afla în mâini străine, cu toate că pe această temă s'au ivit vii riposte ale românilor locali, care conștienți de pericolul ce-l reprezintă această defectuoasă funcționare au cerut să înceteze această rușine, fără ca cineva din cei ce poartă răspunderea în această țară, să fi sesisat realitatea.

Prin ce împrejurări miraculoase, nelămurite încă de noi, direcția telefoanelor a dispus ca jidoavca FEIBLIȘ DVOIRA, șefa secției de telefoane din orașul nostru, să fie mutată într'un oraș din vechiul regat. Aici urma șovina să fie cercetată cu scrupulozitatea caracteristică românească și să se stabilească dacă mai este posibilă mai departe funcționarea ei în fruntea unei quasi instituții. Când ordinul central a ajuns la Tighina, a produs stupoare. Jidanii și jidăniții, au început a instiga norodul împotriva celor ce au avut nemaipomenita cutezanță, de a se amesteca în treburile lor interioare. Jidoavca era necesară Kahalului local, pentrucă era slujnică credincioasă a Talmudului dela care s'a inspirat și și-a făcut școala vieței, respecta „ad litteram" și necondiționat, toate sugestiile minoritare, chiar dacă ele aveau consistența șovinismului distrugător și potrivnic intereselor superioare ale nației. „Et pour cause", FEIBLIS DVOIRA, trebuia să rămână în oraș. Și a rămas! Cum? Vom vedea.

ROLUL UNOR JIDANIȚI!

S'au început demersurile la parlamentari. Unul a fost aflat îndată. Este deputatul GRIȘA RADOVICI, alias *Gherș Rabinovici*, jidan botezat, care s'a pus imediat în slujba străinismului, alături de vechiul său prieten și partener perpetuu pentru jocurile de cărți, cunoscutul ajutor de comisar *Pascu Constantin* ce avea pe atunci delegația de șef de siguranță. printr'o adresă strict confidențială, purtând data de 8 Ianuarie a. c. și cu no. de ordine 2, expediază prefectului de județ un certificat de prea bună purtare jidoavcei, în care arată, zeificând-o, că este o „ROMANCA" cum nu s'a mai pomenit. Secretul acestor adjective a fost înțeles și răstălmăcit de tighinieni.

Jidoavca frumoasă, jidănitul afemeiat ca nimeni altul, pe deasupra interesele superioare de partid și GHERȘ RABINOVICI înarmat cu patalamaua, obțin fără prea multe frământări anularea deciziei anterioare și menținerea javrei la Tighina. Trebue să recunoaștem că succesul a întrecut așteptările. Insuși comandantul pieței, d. cpt. *Pătrașcu*, a trimis atâtea rapoarte confidențiale până și statului major sesisând pericolul pentru armată prin menținerea liftei la telefoane, încât nimeni nu se aștepta la acest tragic desnodământ, ca să-i zic așa!

UN SUBSTRAT EDIFICATOR

Imediat definitivată, jidoavca DVOIRA FEIBLIS, care nu avea nici o legătură palpabilă în localitate, s'a gândit să-și consolideze noua situație. In consecință, a găsit un idiot de jidan, avocat stagiar (care în curând va fi expulzat din Barou, N. R.), și s'a măritat cu el în minimum de timp posibil. Acum nimeni nu-i va mai pretexta inexistența unor legături serioase în localitate, pentrucă va para cu cele matrimoniale, contractate sub o formă atât de nedemnă pentru imbecilul de jidan, ce-și zice soț și care poate în naivitatea lui nu și-a dat seamă că nu este altceva decât unealta inocentă de care patentata sa soție se slujește întru satisfacerea intereselor ei personale.

— „Să cerce acum cineva din cei dela direcție să o mute în altă localitate!". *Scandal! va striga în gura mare că i se strică căsnicia, că soțul său este avocat localnic, legat de o clientelă extrem de numeroasă, dar nimeni nu va cunoaște că imbecilul habar nu are de ce se chiamă pledoarie, că nu practică deloc avocatura și că este un ratat al societății în cadrele căreia nu cunoaște măcar cum trebuie să se comporte.*

ȘI UN „ZIARIST"

Ce se petrece astăzi la Societatea de telefoane din Tighina este foarte dureros. Comunistul ziarist GHIDALE KAHANE, omul lui Bujor și a lui Petre Constantinescu, *este imbecilul care vine și ordonă, conduce absolut, își impune părerile și dispune în numele comunității.*

MASURILE IMEDIATE CE SE IMPUN

Primordial se cere pedepsirea jidăniților cari au facilitat menținerea în localitate. Jidanul RABINOVICI peste 2—3 luni va merge regresiv spre ani îndelungați de opoziție, de pe ale cărei poziții oricâtă trudă ar întrebuința, nu va mai cunoaște ascensiunea prezentă. Pentru dânsul, „momentan" este de ajuns.

comisar-ajutor PASCU CONSTANTIN, care face politică, gazetărie, jocul jidanilor, își sugrumă prin politicianism camarazii mai merituoși și mai cinstiți, cerem îndepărtarea imediată din slujbă.

Pentru DVOIRA FEIBLIȘ am cere noi multe, care-s imposibile astăzi! Deocamdată însă, o anchetă severă să sosească la fața locului și să binevoiască a o muta din localitate. Să se cerceteze tote rapoartele făcute statului major în curs de doi ani, de către distinsul cpt. Pătrașcu, comandantul pieții, care sesizând șovinismul jidoavcei, l-a expus cu lux de amănunte celor în drept. De asemeni să se stabilească dece atâta vreme, cât la telefoanele locale se simte nevoie de personal, cel existent fiind complet insuficient, jidoavca FEIBLIȘ nu a raportat celor în drept această lacună. Ținem să lămurim și această latură. Șovina își ține sora, o altă viperă, ca diurnistă, plătind-o ca și un funcționar.

Această murdărie trebue să înceteze!! De ea s'a sesizat de mult românismul local, care nu mai poate tolera asemenea infamii. S'au îngăduit perciunaților și perciunatelor atâtea dela război încoace, încât complet istoviți din cauza luptei ce o purtăm zilnic cu colosul sistematizat iudaic, strigăm din adâncul puterilor ce le mai avem, DREPTATE!! Dreptate la Nistru pentru Români, dreptate pentru triumful nostru național.

Romulus Boteanu

Căruța sfărâmată de tren

— Patru răniți —

Un tren de marfă a surprins, în apropierea stației Lovrin din Banat, la trecerea barierii, o căruță în care se aflau patru săteni cari veneau dela târgul din Lovrin.

Căruța a fost sfărâmată.

Locuitorul Tudor Adam din Cărpiniș a fost grav rănit. Ceilalți trei săteni au avut răni mai ușoare.

Răniții au fost aduși în Lovrin unde li s'au dat ajutoare de către medicul c.f.r., după care au fost internați în spitalul din Sânmiclăușul Mare

Informațiuni

❖ **VINERI 25 Iunie a.c., d. MIHAIL UNTEANU și-a susținut teza de doctor în medicină veterinară, obținând mențiunea „foarte bine".**

❖ *UNIUNEA foștilor voluntari despărțământul București, anunță camarazii că și-a mutat biuroul din calea Griviței nr. 286 A în strada Smârdan nr. 16 Et. II.*

❖ **D. DOCENT universitar dr. LEONIDA POPP a fost ales membru activ al soc. de radiologie din Berlin.**

D-sa este primul român care se bucură de această onoare.

❖ **FACULTATEA de drept din București aduce la cunoștința celor interesați că Banca Națională a României a retras bursa anuală de lei 200.000 (două sute mii lei), instituită în anul 1935 spre a fi acordată unui doctor în drept secția economică dela această facultate în scopul de a face studii de specialitate bancară în străinătate.**

Candidații sunt rugați deci să nu mai prezinte cereri pentru această bursă.

❖ *Gruparea „REACȚIUNEA" cu sediul în str. Academiei 23 etaj, a înființat un serviciu de contencios pentru apărarea drepturilor meseriașilor și muncitorilor români creștini, în fața autorităților administrative, financiare, a instanțelor de jurisdicție muncitorească, sau a oricărei instanțe judecătorești.*

❖ MARȚI 29 Iunie, Sf-ții Apostoli Petru și Pavel, orele 10, asociația de educație și cultură *„Avântul"* comemorează morții în Capitală, la Biserica S-ta Vineri-Hereasca (str. cu același nume, colț cu Calea Călărași Nr. 4), după car ese va continua la Cimitirele Belu civil și militar.

❖ *Halate de baie gata și de comandă găsiți la „PĂNZĂRIA ROMÂNEASCĂ' TĂNASE STOICOVICI, Str. Șepcari 18.*

Casa de împrumut și de păstrare S. A.

Strada Sf. Ionică, 9

Telefon 4.82.71

Casa deschisă 8 — 12½

O frumoasă manifestare gazetărească

a ziariștilor Români bucovineni la Rădăuți și Putna

CERNAUȚI, 27. — Sindicatul Presei din Țara de Sus a Moldovei, organizație gazetărească românească, care luptă cu demnitate și cu toată vigoarea ce o are din însăși dreptatea cauzei lor și anume românizarea presei din provincie și îndeosebi acolo în ținuturile realipite unde ziarele străine încearcă să ne ponegrească, încearcă să exploateze buna credință a marei mase de cetitori, a pornit să țină o serie de conferințe, de adunări, să organizeze pelerinagii și comemorări prin orașele și centrele românești din Bucovina și Basarabia și Moldova de nord.

Joi în 24 Iunie, acest sindicat a fost într'un pios pelerinagiu la mormântul Marelui Ștefan Voevod dela Mânăstirea Putnei. Inainte de a porni spre Putna, au poposit în Rădăuți unde s'a ținut sub auspiciile Federației Generale a Presii din Provincie, conferința d-lui St. Vlădescu, președintele Federației, despre „Tineretul de azi în mijlocul societății românești".

In sala Casei germane din Rădăuți, la orele 11 dim., lumea venise în număr foarte mare, ca să asculte frumoasa conferință a d-lui Vlădescu. D. ing. Holubaș, salută oaspeții dela București și Cernăuți și dă cuvântul d-lui avocat Eusebie Vicol, președintele Sindicatului Presei din Țara de Sus a Moldovei, care explică rostul acestor conferințe. Lumea citește în fiecare zi ziarele, dar nu cunoaște pe ziariști, nu știe cum se face un ziar, care este trecutul gazetăriei românești, ce este un redactor, reporter etc.

D. St. Vlădescu își desvoltă conferința sa insistând asupra necesității unei mai strânse colaborări a tuturor cetățenilor de toate vârstele pentru consolidarea sufletească a acestui neam. Evocă momentele de înalt patriotism din trecut când tineretul român a jucat un rol hotăritor în istoria acestui neam. Și de astă dată tot tineretului îi incumbă salvarea neamului nostru din ghiara străinismului.

D. prof. Volosin, mulțumește conferențiarului pentru această atât de românească și de instructivă conferință.

La orele 1 și jum., d. prefect de Rădăuți a dat o masă ziariștilor români bucovineni și oaspeților dela București. Au luat cuvântul d-nii: Eusebie Vicol, St. Vlădescu, Russindelariu, mare proprietar, ing. Holubaș, dir. șc. Ștefanoși, H. Th. Ionescu, ziarist, prof. Volosin, av. Huzdup și dr. Repta.

PELERINAJUL DELA MORMANTUL LUI ȘTEFAN VODA

La orele 5 după masă, grupul celor 30 ziariști, au sosit la Putna.

Aci d-nii St. Vlădescu și av. Eusebie Vicol, au depus câteva frumoase jerbe de flori pe lespedea, care străjuește moaștele vrednicului voevod moldovean. Pe urmă au asistat cu toții la serviciul divin și panahida oficiată de un sobor de preoți în frunte cu părintele Paisie, la mormântul lui Ștefan cel Mare.

Seara s'a dat o masă câmpenească în restaurantul și grădina lui Vișan. Inainte de aceasta a fost vizitată chilia lui Daniil Sihastrul. De asemenea ziariștii români bucovineni, au trecut pela fabricile din Putna, unde au fost prost impresionați de felul cum înțelege industriașul Fr. Fischer să conducă fabrica de sticlă, în care muncitorii români, sunt jefuiți și ținuți într'o stare de absolută insalubritate a fabricei, cu salarii de mizerii. Credem că o intervenție a ministerului sănătății și a insp. regional al muncii se impune.

Haralambie Th. Ionescu

Programul Sărbătoarei Copilului

din cadrul „Lunii Bucureștilor"

Dăm mai jos programul festivităților ce vor avea loc cu ocazia sărbătorii copilului organizată în parcul Regele Carol II dela Șoseaua Kiseleff în cadrul Lunii Bucureștilor.

Orele 17: Corul școlilor primare de băeți și fete. Imnuri naționale. Diferite cântece.

Orele 17,15: *Defilarea copiilor* crescuți și îngrijiți de Societatea Principele Mircea, Casa Copilului și Societatea Leagănul.

Orele 17.30: Lansări de balonașe și *„Corespondența copiilor"*. Lansări de bărcuțe și vaporașe.

Orele 17,45: Concursuri sportive: se vor face alergări de trotinete, biciclete cu trei roate) și automobile (fără motor) pe distanțe de 50, 100 și 200 metri, pentru băeți și fete.

Orele 18.30: Premierea celor mai frumoase costume naționale.

18.45. Șezătoarea inteligenței. S'a numit astfel o mică șezătoare a copiilor ce iau parte la această serbare a lor. Li se vor pune întrebări în raport cu vârsta și priceperea lor, asupra lucrurilor învățate, asupra obligațiunilor față de părinți, față de străini și față de Patrie, etc.

Șezătoarea va avea deopotrivă un caracter amuzant și instructiv.

Orele 19.30. Impărțirea premiilor și distincțiilor pentru copiii ce au luat parte la această serbare.

Orele 19.45. Corul.

Inscrierea în oricare din concursurile acestea este cu totul gratuită.

Menționăm că inscrierile la aceste întreceri se fac de către părinții copiilor, la sediul „Lunii Bucureștilor", str. Eug. Stătescu, No. 7, parter (Bloc Pherekide), zilnic între orele 8-13 jum. și 15-21 jum. până în ziua de Luni, 28 Iunie, seara.

BLOC ALGIU

Cea mai frumoasă poziție din Capitală

Bulevardul I. C. Brătianu colț cu Str. C. A. Rosetti

Lucrările începute

De vânzare prăvălii, apartamente, mici și mari garsoniere cu bucătărie

Confort ultra modern, izolație contra sgomotului, balcoane la toate apartamentele, prețuri convenabile

Informațiuni la D-l C. Algiu, Str. Dr. Staicovici 35, telefon 3.38.49 și la D-l Arhitect E. Nădejde Str. C. Negri 37. tel. 4.22.42

Excursiuni HAPAG

10-23 Iulie:

Voiaj în Germania

Lei 11450

31 Iulie — 17 August:

Germania și Paris

Lei 15500

Bilete de tren în Germania

fără ședere obligatorie cu *60% Reducere*

Bilete de Tren

Bilete de vapor pentru toate destinațiile

Cure inclusive în Băi și Stațiuni Climaterice

se pot obține la cursurile oficiale dela

HAMBURG-AMERIKA LINIE S. A. R., București, Calea Victoriei 84 Telefon 3.62-42

FOTOGRAFII perfecte, obțineți cu FILMELE și PLACILE SUPERICARE

Perutz

CREMA CEARA ȘI UNSORILE

D. MOCIORNITA

DE VÂNZARE PRETUTINDENI

ULTIMA ORA

Azi se consfinţeşte definitiv amiciţia polono - română

— Dela castelul regal până la palatul Laziensky, peste două sute de mii de oameni au ovaţionat pe iluştrii oaspeţi. M. S. Regele Carol II, d. Ignatie Moscicki, mareşalul Rydz Smigly şi Marele Voevod Mihai, asistă azi la o grandioasă paradă militară —

— Prin telefon dela trimisul nostru special —

Suveranul nostru şi Voevodul, acest superb pui regal, — sunt, în momentul de faţă, în centrul atenţiei lumii oficiale poloneze şi marei naţiuni vecine şi aliate nouă.

Faptul acesta, vizita regală la Varşovia, prezintă o deosebită importanţă pentru cele două naţiuni prietene, şi are o mare valoare politică pentru pacea europeană.

Să ne explicăm. Are importanţă deosebită pentru România şi Polonia vizita Suveranului la Varşovia, pentrucă prin ea se cimentează legăturile de prietenie polono-române.

Un cât mai strâns contact politic între cele două naţiuni, constituie o siguranţă mai mare la hotarele noastre şi ale Poloniei.

Dar nu numai atât. Vizita dela Varşovia are şi o mare valoare politică pentru pacea europeană ca şi pentru cultura şi civilizaţia continentală, pentrucă, în felul acesta, prin alianţa polono-română, prin acest zid al păcei, se pune stavilă puhoiului comunist care ameninţă Europa cu rebarbarizarea.

Alianţa polono-română este hotarul oricăror tentative comuniste de a se amesteca, în caz de război, în politica Europei.

Cele 55 de milioane, câţi locuitori numără Polonia şi România, nu pot privi decât cu solemnă satisfacţie faptul că politica externă a Poloniei şi a României are aceleaşi obiective în ceeace priveşte Rusia Sovietică.

Alături de Mica Înţelegere care constituie cel mai puternic bastion antirevizionist al Europei, — alianţa polono-română, creată de Regele Ferdinand şi de Mareşalul Pilsudski, — completează, împreună cu Franţa, bine înţeles, sistemul nostru de securitate.

Dar nu este mai puţin adevărat că pacea este în funcţie în primul rând de forţa militară pe care o are un stat şi numai în al doilea rând, este în funcţie de diplomaţie. Pentrucă diplomaţii sunt mai curând aceia cari în timp de pace pregătesc războiul, iar în timp de război, pregătesc pacea.

Aşa dar, vizita M. S. Regelui Carol, — trebuie să reamintim că Suveranul nostru este un orgolios diplomat atunci când a spus că politica externă a României este, înainte de orice, o politică regală, — va fi rodnică în măsura în care noi suntem o forţă armată.

Dar în afară de aceste argumente trebuie să recunoaştem că politica noastră externă se îndrumează pe calea realităţilor româneşti. Exemplul cel mai tipic îl reprezintă adâncirea raporturilor economice cu statele din Mica Înţelegere şi alianţa polono-română, căreia Suveranul îi dă un nou suflu.

Istoria ne arată că Polonia a fost întotdeauna prietena României. Astăzi, prin vizita dela Varşovia, se continuă cursul firesc al istoriei.

...Şi, noi ştim că ea, istoria, este cel mai chibzuit şi eminent diplomat.

— şt. i. —

Varşovia în haine de sărbătoare

Varşovia, 27 (prin telefon). — **Capitala Poloniei, pavoazată toată în culorile româneşti, a primit ieri cu un entuziasm de nedescris şi cu o nestărmurită izbucnire de simpatie pe M. S. Regele Carol al II-lea al României şi pe Marele Voevod de Alba Iulia.**

Varşovia se prezintă într'o magnifică ţinută de gală. Fără să exagerăm, putem spune că tot oraşul e acoperit cu drapele, verdeaţă şi covoare. E un tablou splendid, ca în poveşti. Străzile principale pe unde va trece cortegiul regal sunt în mod special decorate. S'au ridicat trei mari arcuri de triumf: primul lângă gară, al doilea în piaţa Na Rozdrozu şi al treilea în parcul Lazienki. Pe primele două se vede scris în româneşte: „TRAIASCA REGELE CAROL AL II-LEA" şi „TRAIASCA ROMANIA MARE", iar pe al treilea s'a scris un vechiu proverb polonez, simbolul tradiţionalei ospitalităţi poloneze: „CU OASPETELE ESTE ŞI DUMNEZEU CARE INTRA IN CASA".

Pe o distanţă de mai mulţi kilometri, între gară şi castelul regal şi dela castelul regal la palatul Lazienky, o mulţime imensă de peste două sute de mii de oameni, din toate straturile sociale, a umplut, cu trei ore înainte de sosirea trenului regal, toate străzile pe unde urmează să treacă cortegiul. Trupele tărmuresc cu greu dealungul trotuarelor aceste revărsări de populaţie.

Delegaţii de săteni în costume naţionale din toate regiunile Poloniei, elevii şi elevele şcolilor, cercetaşi şi fete din organizaţiile de tineret în diferite şi splendide costume, aduc o notă pitorească în această imensă mulţime, iar unităţile militare în ţinută de paradă, care străbat cu muzicile în frunte străzile centrale, ţin încordată atenţia în aşteptarea sosirii Augustilor oaspeţi.

La ora 15 şi 30 gara centrală a Varşoviei este aproape plină. In automobile sosesc membrii guvernului şi înalţii demnitari ai Statului. Pe primul plan al peronului sunt prezenţi: preşedintele consiliului general dr. Skladkowski, preşedinţii Corpurilor legiuitoare Pryster şi Car, vice-preşedintele Consiliului ing. Kwiatkowski, ministru de externe col. Beck, toţi membrii guvernului, inspectorii de armată etc.

Sunt prezenţi şi ziariştii români cari au venit în Polonia pentru a asista la aceste măreţe ceremonii.

La 16.25, aclamat călduros de public soseşte mareşalul Rydz-Smigly şi puţin mai târziu, preşedintele Republicii, d. Ignace Moscicki.

La 16.30 intră în gară locomotiva-pilot şi după 10 minute, în sunetul imnului naţional român intră trenul regal. In uşa vagonului se vede M. S. Regele Carol al II-lea, purtând uniforma de mareşal al armatei române, alături se află Marele Voevod de Alba Iulia, în uniformă de plutonier. Cei doi şefi de stat îşi strâng mâna călduros, iar d. Ignace Moscicki prezintă M. S. Regelui pe membrii guvernului, apoi Suveranul României şi Marele Voevod Mihai trec în revistă compania de onoare.

In clipa când Oaspeţii Regali au ieşit din gară acompaniaţi de d. Moscicki şi mareşalul Rydz-Smigly, mulţimea aclamă frenetic.

Cum s'a format cortegiul regal

Se formează cortegiul, precedat de un escadron de lăncieri din regimentul mareşalului Pilsudski. In primul automobil iau loc M. S. Regele Carol II şi preşedintele Moscicki, urmaţi de Măria Sa Marele Voevod Mihai şi

M. S. REGELE CAROL II

mareşalul Smigly Rydz. Vin apoi d. Victor Antonescu, ministrul afacerilor străine, cu d. Beck, ministrul de Externe al Poloniei, d. Urdăreanu, mareşalul Curţii cu generalul Fabrycy, apoi generalul Gladz, sub-secretar de Stat la Ministerul Apărării Naţionale, cu generalul Schally, şeful casei militare a preşedintelui Republicei.

In maşinile următoare iau loc membrii suitei.

Cortegiul este închis tot de un escadron de lăncieri.

Pe tot drumul mulţimea ovaţionează frenetic trecerea Suveranului şi a Marelui Voevod Mihai. Dela toate balcoanele, împodobite cu drapele şi covoare, fâlfâie batiste, pretutindeni se aud strigăte „TRAIASCA REGELE", „TRAIASCA ROMANIA".

Cortegiul ajunge la castelul regal, unde M. S. Regele şi Marele Voevod Mihai, conduşi de preşedintele Republicei şi de mareşalul Smigly Rydz, fac o vizită d-nei Moscicki. In acest timp, suita M.

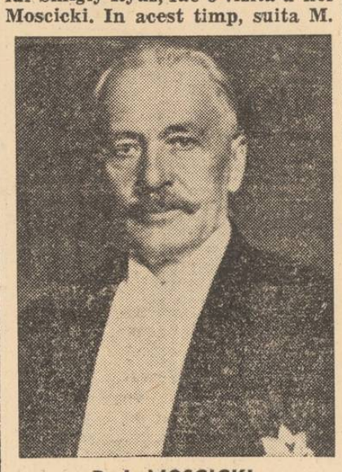

D. I. MOSCICKI

S. Regelui se înscrie în registrele preşedintelui Republicei şi d-nei Moscicki.

După această vizită, cortegiul se formează în aceiaşi ordine. Preşedintele Republicei însoţeşte pe M. S. Regele, iar mareşalul Smigly Rydz pe Marele Voevod Mihai la palatul Lazienki, unde este reşedinţa oaspeţilor regali. In momentul sosirii M. S. Regelui la Palat, se ridică drapelul casei regale române şi se trag salve de tun.

Trecerea cortegiului regal spre castel şi apoi spre palatul Lazienki a durat mai bine de o oră. In tot acest timp, mulţimea şi-a manifestat neîntrerupt bucuria şi entuziasmul pentru această vizită.

P. B.

Mare dineu de gală oferit în cinstea M. S. Regelui Carol II al României

Varşovia, 27 (Rador). — Ieri seară la ora 20 a avut loc la castelul regal un *mare dineu de gală oferit în cinstea M. S. Regelui Carol II al României.*

Au asistat în afară de M. S. Regele, Marele Voevod Mihai, d. Victor Antonescu şi suita Suveranului, preşedintele republicii, mareşalul Smigly Rydz, membrii guvernului, d. Zamfirescu, ministrul României la Varşovia, membrii corpului diplomatic şi înalţii demnitari civili şi militari.

Preşedintele Moscicki a ţinut următoarea cuvântare :

CUVÂNTAREA D-LUI I. MOSCICKI

„SIRE,

Cu o vie satisfacţie salut pe Majestatea Voastră în capitala ţării noastre şi sunt fericit de a putea să afirm că bucuria de a vedea printre noi pe Suveranul marelui popor român este împărtăşită de întreaga Polonie.

Vizita Majestăţii Voastre este o nouă verigă în lanţul evenimentelor care mărturisesc de ani de zile legăturile strânse ce unesc cele două ţări ale noastre. In cursul ultimelor luni aceste manifestări sau înmulţit. Ţin să amintesc aci în primul rând vizita Marelui Voevod Mihai, reprezentant al Casei regale a României, din care trei generaţii până acum urmează cauza apropierii polono-române şi este o deosebită plăcere pentru mine să văd că Marele Voevod însoţeşte pe Majestatea Voastră în călătoria actuală.

Cu prilejul scurtei mele şederi în România, am putut lesne să-mi dau seama cât de mult alianţa polono-română a dobândit caracterul preţios al unui sentiment naţional, — deopotrivă de intens în cele două ţări ale noastre. Găsesc în această împrejurare un sprijin fericit şi trainic pentru această politică, caracterizată prin claritate şi prin onestitate, care a devenit tradiţională între Varşovia şi Bucureşti.

Sunt convins că în ce priveşte relaţiile mutuale, poporul român şi poporul polon se lasă călăuzite de o intuiţiune lăudabilă care le face să înţeleagă serviciile pe care alianţa noastră le aduce cauzei păcii, dorită cu atâta dărjenie şi statornicie de cele două guverne ale noastre.

Sunt fericit că în timpul actualei Sale şederi în Polonia, Majestatea Voastră va găsi prilejul să vadă expresiunea simţămintelor pe care naţiunea polonă le nutreşte pentru Majestatea Voastră şi pentru gloriasa Sa ţară. Ridic paharul meu în sănătatea Mcjestăţii Voastre şi a Casei regale, pentru propăşirea statului român şi pentru fericirea naţiunii române".

Discursul M. S. Regelui Carol II

„Domnule Preşedinte,

Este o adâncă bucurie pentru Mine că Mă găsesc în capitala acestui nobil popor, prieten şi aliat şi să-Mi pot da seama prin călduroasa şi măreaţa manifestaţie ce Mi s'a făcut de legăturile trainice întemeiate pe simţămintele populare, ce slujesc de temelie alianţei noastre. Mulţumirile Mele pentru frumoasele cuvinte de bun venit pe care Mi le adresează Excelenţa Voastră depăşesc cadrul acestei reuniuni alese şi se adresează deasemeni marei naţiuni poloneze, care Mi-a rezervat o primire atât de afectuoasă şi entuziastă. Frumoasa solemnitate din această zi, care este continuarea aceleia de eri, când am avut adevărata fericire de a primi pe Excelenţa Voastră în România nu poate decât să pecetluiască şi să întărească şi mai mult prietenia şi alianţa ce ne leagă. Această alianţă care cadrează în chip desăvârşit cu politica de solidaritate internaţională pe care o urmăreşte România, sunt de acord cu Excelenţa Voastră, domnule Preşedinte, pentru a spune că confirmă într'un mod puternic scopul nostru comun, care este apărarea şi menţinerea păcii. Trebue să mărturisesc că nu fără un simţământ de vie emoţie Mă găsesc atsăzi în această frumoasă ţară al cărei trecut glorios a simbolizat dealungul veacurilor lupta fără răgaz pentru toate libertăţile şi pentru toate drepturile naţionalităţilor.

„Polonia Restituta" a fost un act de înaltă justiţie morală şi confirmarea strălucită a dreptului la existenţă a tuturor entităţilor naţionale.

Domnule Preşedinte, inima Mea se umple de bucurie că Mi-am putut realiza via dorinţă pe care o nutream de mult de a face o vizită aliatei Mele, Polonia, şi mulţumind din Excelenţei Voastre pentru cordialele cuvinte pe care a venit să Mi le adreseze şi pentru primirea mişcătoare ce Mi-a fost rezervată, ridic paharul Meu în sănătatea eminentului şef al statului polon, cum şi pentru prosperitatea şi înălţarea Poloniei amice şi aliate".

A urmat apoi o strălucită recepţie.

Grandioasa paradă militară de azi dimineaţă dela Varşovia

In dimineaţa zilei de azi se va desfăşura la Varşovia o grandioasă paradă militară în onoarea M. S. Regelui Carol al II-lea, constând într'o revistă a trupelor din garnizoana Varşovia. Parada va avea loc pe vechiul aerodrom al Varşoviei care actualmente se află în centrul oraşului.

Măreaţa piaţă a aerodromului va fi în curând acoperită de diferite clădiri devenind un cartier modern al oraşului consacrat pentru comemorarea recâpătării independenţei poloneze şi memoriei primului mareşal al Poloniei IOSIF PILSUDSKI.

Ceremoniile vor începe printr'o revistă a trupelor concentrate în partea de est a câmpului Mokotov aproape de locul unde acum 2 ani se afla sicriul mareşalului Pilsudski, în faţa căruia au defilat ultima dată trupele poloneze.

ORDINEA DEFILĂRII

Revista va începe la ora 8. Trupele vor fi concentrate în ordinea următoare: Şcolile militare, infanteria, artileria, geniu, pregătirea militară şi trupele motorizate. Trupele care vor lua parte la revistă se vor compune din o divizie de infanterie, o divizie de cavalerie, şi o divizie mixtă formată din diferitele organizaţiuni de pregătire militară. Afară de acestea vor lua parte mai multe elemente de artilerie, geniu, motorizate şi altele.

După ce va trece trupele în revistă Majestatea Sa, se va duce la Aerodromul militar Okecie, care se află la o distanţă de 2 km. de Mokotov. Avioanele de război vor fi deja aliniate pe aerodrom şi vor fi trecute în revistă de M. S. Regele.

In acest răstimp trupele se vor regrupa pentru defilare, care se va desfăşura pe câmpia Mokotov sau mai bine zis pe autostrada care duce la oraş la aerodromul Okecie. Această autostradă poartă numele a doi aviatori polonezi: inginerul Vigura şi locotenent Zvirko, învingători ai Challenge-ului din 1932, morţi în timpul unei catastrofe în Cehoslovacia.

De-alungul auto-stradei au fost construite tribunele la o distanţă egală, între oraş şi aeroport. Tribuna centrală este rezervată M. S. Regelui Carol II, Preşedintelui republicii, Măriei Sale Marelui Voevod Mihai şi mareşalului Rydz Smigly. Celelalte vor fi ocupate de guvernul polonez, membrii corpului diplomatic şi reprezentanţii presei române şi poloneze. In faţa tribunei regale se vor plasa orchestrele militare.

MAREŞALUL RYDZ SMIGLY

Inceputul defilării a fost fixat pentru ora 10. Trupele vor defila venind de pe aerodromul Okecie îndreptându-se spre Varşovia în direcţia sud-nord. Tribuna regală este orientată spre vest. Spaţiul enorm al câmpiei Mokotov şi lungimea auto-stradei care se prelungeşte într'o linie dreaptă fără nici o deviere asigură condiţiunile cele mai favorabile defilării trupelor, permiţând observaţia lor pe un spaţiu imens.

CE UNITĂŢI VOR DEFILA

Diferitele unităţi vor defila în ordinea următoare: comandantul defilării, comandantul şcolilor militare, şcoala de infanterie, şcoala de aviaţie, şcoala de geniu, şcoala de transmisiuni, şcoala militară de medicină, generalul comandant al diviziei de infanterie Varşovia, regimentele de infanterie şi batalioanele de vânători ale acestei divizii, artileria divizionară a acestei divizii, geniul divizionar al acestei divizii, trupele de transmisiuni, generalul comandant al diviziei de cavalerie Varşovia, regimentele acestei divizii, pionieri călări, artileria divizionară a acestei divizii, comandantul unităţilor nedivizionare, detaşamentele de aviaţie, detaşamentele de transmisiuni, marina de război, poliţia pedestră şi călare, comandantul unităţilor de pregătire militară, uniunea rezerviştilor, pregătirea militară a căilor ferate, pregătirea militară a poştei şi telegrafelor, batalioanele organizaţiunii Strzelec, pregătirea militară a liceelor, batalioanele muncii, batalioanele provinciale de pregătire militară.

Defilarea va fi apoi întreruptă, în acest timp va urma defilarea aviaţiei militare într'o forţă de aproape 250 avioane, din garnizoana Varşovia. După trecerea aviaţiei va urma defilarea trupelor armatei de uscat în ordinea următoare: comandantul trupelor motorizate, infanteria motorizată, cavaleria motorizată, motociclişti, automobile blindate, carele de asalt de diferite modele, artileria de apărare antiaeriană motorizată, proectoare, artileria cea mai grea motorizată, geniu motorizat, trupele de transmisiuni mtorizate, coloana crucei roşii motorizate, detaşamentele motorizate a Societăţii pentru apărarea anti-aeriană şi antigaze.

SFÂRŞITUL DEFILĂREI ESTE PREVĂZUT PENTRU ORA 13.30

Conform regulamentului polonez trupele vor defila: cele pedestre în coloane de 8 în rând, trupele călare în coloane de pluton. La o distanţă fixată de M. S. Regele Carol II, comandanţii batalioanelor vor da onoruri de 3 ori cu sabia, acest salut va fi executat simultan de către toţi căpitanii din batalioane. Trupele defilează cu pas normal accentuând uşor cadenţa. Un pas de paradă special nu este prevăzut de regulament.

După terminarea defilării M. S. Regele Carol II, se va întoarce în oraş.

*

Varşovia, 27 (Rador). — **D. E. Urdăreanu, mareşalul Curţii Regale, a primit pe reprezentantul agenţiei Pat şi i-a declarat, în numele M. S. Regelui Carol, că Majestatea Sa e mişcat de primirea călduroasă din partea populaţiei, de la frontieră şi până la Varşovia.**

Aceste manifestaţii cordiale „SUNT O DOVADA STRALUCITA A SINCEREI ŞI ADANCII PRIETENII CARE UNEŞTE CELE DOUA POPOARE ALIATE".

Ştiri şi polemici

IN ZIUA DE 2 IULIE se vor desfăşura în comuna Bucşoaia din Bucovina mari serbări arcăşeşti la care vor asista M. S. Regele, Marele Voevod Mihai şi o parte din membrii guvernului.

*

D. OCTAVIAN GOGA, preşedintele partidului naţional-creştin, care se află la Belgrad, a fost primit ieri în audienţă de către d. Stoiadinovici, preşedintele consiliului de miniştri al Iugoslaviei.

Clubul româno-iugoslav a organizat o mare recepţie în onoarea oaspetelui român la care au participat d-nii: Giurgevici, preşedintele clubului, Ciolac Antici, mareşalul Curţii Regale, Lazarevici, ministrul Iugoslaviei la Viena, Iovanovici, fost ministru, şi numeroase personalităţi iugoslave. Din partea legaţiei române au participat d-nii: Cădere, ministrul României la Belgrad, Krupenski, lt.-col. Teodorescu, Hârsu Gheorghiu şi alţii.

Pretutindeni d. Octavian Goga a fost obiectul unei călduroase primiri.

*

MARŢI 29 c. fiind sărbătoare (Sf. Petru şi Pavel), instanţele judecătoreşti nu vor ţine şedinţe. Nu se protestează polițe.

*

CONSILIUL superior al magistraturii şi-a continuat, eri, lucrările la ministerul justiţiei, sub preşedinţia d-lui ministru Sassu.

Consiliul s'a ocupat cu plasarea a 59 ajutori de judecători în posturile disponibile, dintre candidaţii reuşiţi la examenele de capacitate în sesiunea de examen din 1930, în ordinea clasificării şi a vechimei.

*

IMPLININDU-SE 15 ani de la moartea lui Take Ionescu, astăzi are loc la Sinaia, un pelerinaj şi o slujbă religioasă la mormântul ilustrului dispărut.

*

ASTAZI au loc alegeri comunale complimentare în comunele Huşi, Budachi, Monteoru şi Călimăneşti.

*

D. dr. COSTINESCU, ministrul sănătăţii, a plecat eri la Pucioasa, de unde se reintoarce Miercuri.

*

TIMPUL PROBABIL de astăzi:

Presiunea în creştere cu 3-4 m.m.

Cerul variabil cu tendinţa de înourare treptată dela Vest spre Est.

Vânt potrivit din sectorul Nord-Vestic.

Ploi sub formă de averse însoţite de manifestaţiuni electrice şi pe alocurea de vijelii.

După producerea ploilor, temperatura va scădea simţitor.

*

IN CAPITALA s'au înregistrat eri 125 cazuri de scarlatină, 1 de paralizie infantilă şi 3 de meningită.

Două persoane au murit de turbare.

*

Eri a fost inaugurat pavilionul României la Expoziţia Internaţională din Paris. Un dublu şir de guarzi republicani în ţinută de gală dau onorurile la intrarea sălei centrale. Alături cu ofiţerii români ce se găsesc în prezent în diferite misiuni în Franţa, numeroase doamne şi domnişoare române, în splendide costume naţionale, primeau pe oaspeţi în pavilion.

Erau de faţă, între alţii, d-nii Chapsal, ministrul de comerţ; Iabbe, comisar general al Expoziţiei; d. Cesianu, ministrul României la Paris; d. Osuski, ministrul Cehoslovaciei la Paris; mai mulţi comisari generali străini; arhitecţii pavilionului României precum şi numeroase personalităţi române, franceze şi străine.

D. prof. Gusti, comisarul general al pavilionului României, d. Labbe şi d. Chapsal au ţinut cuvântări. D. dr. C. Angelescu, ministrul instrucţiei Publice, a declarat pavilionul României deschis.

Oaspeţii au vizitat apoi pavilionul sub conducerea d-lui Dimitrie Gusti.

*

FACANDU-SE lucrări de nivelare pe Aeroportul din Balcic, Direcţiunea Aviaţiei civile anunţă pe navigatorii aerieni să evite aterizările în partea de Nord şi Nord-Est a acestui Aeroport.

*

D. KASSIDOLATZ, ministrul Iugoslaviei cu d-na, vor pleca mâine dimineaţă cu automobilul la Belgrad. D. Alexandru Avacumovici, consilierul de legaţie, va lua direcţia legaţiei cu titlu de însărcinat de afaceri până la sosirea noului titular, d. DUCICI, care va avea loc în luna Iulie.

*

MONITORUL OFICIAL cu data de ieri, publică decretul-regal prin care se acordă un concediu cu începere dela 26 Iunie 1937, pentru a merge în misiune în străinătate, d-lui V. Antonescu, ministrul nostru, secretar de Stat la departamentul Afacerilor Străine".

Prin acelaş decret, d. Gh. Tătărăscu, preşedintele Consiliului de miniştri, este însărcinat cu interimatul departamentului Afacerilor Străine, până la întoarcerea la post a titularului.

*

ASOCIAŢIA Publiciştilor Români, de sub preşedinţia d-lui general ION MANOLESCU, va sărbători Marţi 29 Iunie a. c., ora 11 a. m., la sediul din Calea Victoriei 52, pe d. ALEX. SONTU, cunoscut publicist, conferenţiar, fost profesor ,avocat, preşed. al mai multor Asociaţii culturale pentru 50 de ani de activitate scriitoricească.

*

ASTAZI Duminică 27 crt., Frăţia Misionară „Patriarhul Miron" face un pelerinaj la Mânăstirea Sinaia, sub conducerea păr. Teofil Ionescu.

Plecarea va fi din Gara de Nord ora 5 jum. dim., iar înapoierea la ora 11 seara.

*

PRIN tratativele directe ţinute între direcţiunea întreprinderii „Aţa română" din Dej şi lucrătorii respectivi, s'a încheiat între părţi un contract colectiv de muncă, valabil pe timp de un an, cu începere dela 1 Aprilie 1937 până la 31 Martie 1938.

Redactor responsabil: EU GEN VICTOR POPA

Tipografia ziarului „UNIVERSUL", str. Brezoianu 23—25 Bucureşti

6 pagini 3 lei

ANUL VI, No. 781 Marți 29 Iunie 1937

Taxa poștală plătită în numerar conform aprobării Dir. Gen. P.T.T. No. 118.370/1934

BIBLIOTECA CENTRALĂ a „ASOCIAȚIUNII" SIBIIU

Porunca Vremii

TRIBUNA ZILNICA DE LUPTA NAȚIONALA ȘI CREȘTINĂ

Abonamente anuale: Lei 1000 pentru instituții și sprijinitori; Lei 800 pentru orașe; Lei 600 pentru sate
Se primesc și abonamente pe 6 și 3 luni

Ori ce sumă se poate trimite prin Casa de economii și Cecuri poștale (CEC) astfel: ABONAȚII PENTRU CONTUL 1224 DEPOZIARII „ „ 10405

Director: Dr. ILIE RĂDULESCU

Redacția și Administrația: BUCUREȘTI I, Str. Sărindar 18

TELEFON: Direcție, redacție 4.1853 Ad-ție, publicitate 4.1852

„Frumoasa solemnitate din această zi, care este continuarea aceleia de ieri, când am avut adevărata fericire de a primi pe Excelența Voastră în România, nu poate decât să pecetluească și să întărească și mai mult prietenia și alianța ce ne leagă. Această alianță care cadrează în chip desăvârșit cu politica de solidaritate internațională pe care o urmărește România, sunt de acord cu Excelența Voastră, Domnule Președinte, pentru a spune că confirmă într'un mod puternic scopul nostru comun, care este apărarea și menținerea păcii.

M. S. REGELE CAROL II
(în discursul ținut la dineul de gală dela Varșovia)

Descurajarea este moartea luptătorului!

Zece ani de legionarism

S'au împlinit zece ani decând câțiva tineri măreți au depus undeva, într'o temniță, un jurământ!

Noi cunoaștem tineretul, cunoaștem din nenorocire și valoarea jurămintelor în această țară de sceptici Geniul lui Carageale ne-a imortalizat pe tânărul Coriolan Drăgănescu care, student fiind, călărea toată ziua statuia lui Mihaiu Viteazul cu discursurile sale, pentruca după câțiva ani numai, acelaș vorbagiu, ajuns inspector al ordinei publice, să-i bată și să-i rupă pe aceiași tineri cari, caș el, osteniseră calul de aramă al lui Mihaiu, cu entuziasmul lor.

A vrut poate Cel de Sus ca dintre cei cinci băieți de fier cari s'au conjurat să transforme această țară, numai unul să vândă. Era, istoricește și dumnezeește, necesar ca să existe printre ei și Iuda

Ceilalți patru au continuat însă SA CREADA în misiunea lor și, cum observa ieri colegul nostru, d. I. Gh. Dimitriu, din cinci s'au făcut cinci mii, din cinci mii, cinci zeci de batalioane. Astăzi, e un partid năpraznic, cu rădăcini adânci în toate văile și pe toate crestele țării

Forța noului partid o dă tinerețea. Tinerețea înseamnă întotdeauna viitorul cel mai sigur.

Dar valurile tinereții — vorba cântecului — sunt trecătoare și tineret înflăcărat, cum spuserăm, am mai văzut noi. Partidul național-țărănesc, în epoca lui de ideal, era tot așa o imensă tinerețe doritoare de mari isprăvi în această biată țară, era însăși țara la un moment dat, și, în cele din urmă, praful s'a ales de tot.

Noua organizație naționalistă se deosebește fundamental de toate popularitățile și de toate miturile de până acum. Pe tinerii partidului „Totul pentru țară", îi unește nu numai un program politic ori un statut votat cândva și undeva — să zicem la Câmpulung — și nici dorința de a fi mai bine și mai frumos în această țară, dorință de care e mistuit, prin legile tinereții însăși, orice ins, la o anumită vârstă de primăvară. Tinerii Legiunii au O CREDINȚA TARE, într'o glorie a lor și numai a lor, o credință iute ca oțelul, exclusivistă!

Ca realizări practice, legionarismul a presărat de-alungul și'n adâncul Țării, o mulțime de opere, pe care le-am putea numi că aparțin tot spiritului: diguri, spitale, biserici, poduri, drumuri, etc., etc.

Ceeace credem noi însă că a dat până acum noua mișcare, este INCREDEREA într'o tinerețe și o misiune românească. A dat un ghes în ceafa grasă a bătrânei generații democrate care a și început să-i copieze — foarte caligrafic — programul.

Fără înaintași, nu ar fi existat, desigur. Sursele ideologiei se trag departe, din instinctul de conservare și aceste rădăcini beau din sângele sfânt al atâtor luptători și crucificați ai idealului național, între cari Eminescu e marele Arhanghel și Legionar.

Nu e mai puțin adevărat, însă, că în ce are această nouă misiune mai nou ca idee și organizație — totul se datorește Căpitanului Legiunii, lui Corneliu Zelea Codreanu, acest bărbat de foc care, prin însăși viața lui care e, toată, o bătălie, un crez și o jertfă — a știut să ne facă să credem că Neamul acesta nu e pierdut.

Legiunea este încă tânără și, cum am spus, acesta e marele ei avantagiu.

Cu atât mai bine.

Oștenii ei trebuie instruiți și iarăși instruiți și puși din nou la încercări și la jurământ, până ce omul nou pe care îl visează Corneliu Codreanu, va fi o realitate! Nimic nu e mai ușor decât accesul la putere dar înțelepciunea politică și mai ales trista experiență dela noi a arătat cât de repede s'au spart atâtea gingașe mituri de săpun. Atenție, mare atenție, Căpitane, la „secătura entuziastă", cum îi spunea pe vremuri Nicolae Iorga — și păziți bine porțile Cetății de cai troieni! Timeo Danaos...

Că de vom rata și acest moment și vom dezamăgi și această sfântă, supremă, nădejde românească, atunci putem spune cu adevărat că Neamul acesta nu are destin și — merită să piară!

Și acum, fiindcă se împlinesc zece ani de asalturi, de jertfă, credință și nădejdi — să spargem o ceapă, legionărește, și să ridicăm o cană cu vin, în sănătatea și în viitorul Legiunii!

Trăiască!

N. CREVEDIA

Dr. Lupu colectează pentru opere de binefacere socială...

Dorobanții noștri, veteranii Neamului...

de RADU GYR

Acum, când și acei lilieci feminini, cari fac trotuarul dealungul străzilor Sf. Ionică și Brezoianu, apostrofând pe trecători și insultându-le soțiile,

când nu ți-e ingăduit să scrii că, pe la anumite coturi de uliță, pietonul se descompune în simplă moluscă sub pneurile gigantice, ca decupate proaspăt din gușile d-lui Potârcă, ale acelor blochausuri pe roate, care sunt autobuzele de pe linia 41; când termenii de „barbă albastră", „sparafucile" și „faraon", cu care vrei să încununezi fruntea ca un fund de ceaun sunt socotiți de natură a tulbura liniștea publică, — rămâne condeiului nostru o recreație dulce și plină de ozon, precum o pajiște, vara, sub poale de bucegi...

Să fim recunoscători „foarfecii" că ne dă prilejul să sfințim călimara în care întindem penița de azi. Uite, vedem că vârful ei se aureste, iar în inimă simțim o catifelare luminoasă de beteală. Scriem cu mândrie și cu pietate. Despre veteranii din 1877, despre sfințitele lor chipuri mucenicești... Cine dintre noi, pierdut în vuetul asurzitor al vieții cotidiene, și-a mai îndreptat, de curând, gândul spre medaiile și omăturile celor cari au luptat altădată, în fața Rahovei, Smârdanului sau Plevnei? Îi datorim d-lui Mihail Mora frumosul act de emoționantă aducere aminte. D-sa vine cu cifre și ne spune că sunt „2238 unchiași" cari supraviețuesc încă războiului pentru sfânta noastră Independență. 2238 de veterani, colbăiți de ninsoarea leaturilor, tămâiați de jertfele pe care le-au făcut pentru cimentarea întâei temelii de neatârnare a țării. Să ne reculegem în cinstea lor.

Sunt 2238 de mărturii, 2238 de icoane vii ale unor vremi de eroism și admirabil avânt ostășesc... Pentru noi, cei din generația tânără, cari n'am avut încă parte să ne dăruim sângele sub iconostasele verzi ale neamului drag, — amintirea veteranilor din 1877 e toată copilăria noastră. Tot fiorul anilor din clasele primare, toată svăcnirea inimilor copilărești, toată flacăra pură a întâelor emoții adânci.

Din cărțile de citire răsăreau chipurile Domnitorului Carol I și-al „mamei răniților", sfânta Doamnă albă cu nume de cântec și dumbravă: Carmen-Sylva... Domnitorul nostru, salutând, împărătește, ghiulele turcești, la Calafat. Tot El, la Poradim, sau primind, în fața Plevnei, închinăciunea plecată a lui Osman-Pașa, cu piciorul prins într'un butuc de vată... Citeam, tulburați, minunatele și smeestile întâmplări din cruntul război de deșcătușare, și fruntile ne erau ude, tâmplele băteau. Valter Mărăcineanu, maiorul Sonțu, cei „nouă din Vaslui și cu sergentul zece", ni se perindau prin minte cum niște făpturi uriașe de epopee și basm. Acasă, în cadre litografiate, lângă majestatea iubitorului de cântec al obuzelor, lângă Vodă Carol I, întâlneam imaginea sergentului Grigore Ioan desfășurând semiluna steagului smuls din redutele turcești...

„Fata lui Gazi-Osman,
Grivița poartă-un colan,
Un colan tot de oțel..."

cântecul bunicelor noastre, ne oprea răsuflarea și ne înlăcrima ochii de sfinte lumini...

Și iată, astăzi aflăm că dorobanții noștri, „curcanii" Independenții, și-ai „chipurilor" din cărțile școlare, trăesc încă. Sunt peste două mii, în viață, dorobanții noștri cari au aprins inimile copiilor de ieri și le-au făcut să bată, întâia oară, pentru vitejie și pentru Țara Românească! Sunt dorobanții noștri, prin care am învățat iubirea de Neam și întâia prețuire a jertfei și-a ostașului căzut. Marii noștri dascăli întru învățătură de istorie și țară, de steag și de coroană făurită din schije de ghiulea... dorobanții au fost... Veteranii de acum. Doamne, vor fi tot așa cum i-am lăsat prin cadre și manuale, căciulari și neînfricați?

Sau, poate, îi regăsim mai albi, înzăpeziți de troenele vremii, mai mosnegi... A trecut atâta timp de-atunci. Dar puntea aceia de aur dintre noi și ei, nimeni și nimic n'o poate sfărâma! Sunt ai noștri. Dorobanții noștri și ai Neamului întreg. Sfinți și dragi veterani, plânsul ne tâșnește de sub pleoape și ne gâlgâe în gâtlej, când aflăm — crudă știre — care e soarta voastră de azi. Din 2238 de peneși ai Smârdanului și Griviței, 194 (o sută nouăzeci și patru) primesc dela Casa Dotației Oastei ajutoare până

(Continuare în pag. II-a)

„CARTEL"

Văru STAN din Piua Petrii, dornic e de-a ști și el
Cam ce-ar însemna cuvântul deseori grăit: „CARTEL"?..
Și, asupra astei vorbe despre care 'ntreabă vărul,
Bucuros eu voi răspunde arătându-i adevărul:

Vărule, — „CARTEL" înseamnă legământul ce se face
Intre cei cu bani și fabrici, și cu firile RAPACE,
Care, fabricând, să zicem, zahăr, pâine, geamuri, pânză,
Marfa lor, pe-un preț ANUME sunt legați ca să și-o vândă!..
Prețul care ți-se cere,
E destul de gras, mai vere,
Dar tu, negăsind mai eftin, dai și cumperi, până mori,
Și-astfel hoții, din SUDOAREA-ți, strâng într'una la COMORI!

Intre-acești tâlhari de codru — sunt dator ca să ți-o spui, —
Cei mai mulți descind din LIFTA cu PERCIUNI și cu PISTRUI,
Iar acestora, chiar STATUL le dă drept SA TE JUPOAE,
Fiindcă „Statul"... știe multe, pe când tu... tu ești o OAE!..

Radu Bardă

Franța, Mai 1937

VIII. Broșura Magdalenei

Adunările generale ale Corpului sunt competente să delibereze și să se pronunțe asupra chestiunilor „de interes general al justiției". Demonstrăm.

Am stabilit principiul că justiția constitue una din cele patru mari categorii de conservare a Statului, derivată din dreptul fundamental la existență.

Justiția trebue să fie deci, pur națională. Ea nu se concepe nici împărțită de evrei, nici servită de evrei, nici falsificată de evrei.

Evreii în magistratură n'ar putea pronunța o hotărîre în virtutea unei legi care nu e a lor și nici în numele luni Rege pe care nu-L acceptă decât în mod formal. Pentru ei există o totală non-aderență organică, de natură să-i înlăture definitiv dela exercițiul acestui rol precumpănitor în Stat.

Dar interesul general al justiției dictează excluderea evreilor din barou și pentru rațiuni amintite în articolul precedent. Când nu cunoști limba și nu ești integrat în viața unui neam, nu poți cere justiției țării să rostească un drept pe care nu-l înțelegi. Poți revendica în calitate de client, nu poți pune concluziuni ca avocat.

In sfârșit, argumentul etic se așează peste toate cele invocate.

Justiția are la bază probitatea. O justiție dată pe criterii amorale poate constitui o hotărîre, dar nu o justiție. Dreptatea smulsă prin argumente frauduloase e negarea dreptății. In viața Palatului de Justiție observăm zilnic modul semit de a profesa, cu excluderea quasi-generală a argumentului onest, ceeace derutează justiția.

La această atitudine de bară. se adaugă una tot atât de gravă: ținuta avocatului semit în afară de bară, în relațiile sale „profesionale" pe care le transformă în relații comerciale sau pur și simplu de samsar. Eri chiar judecam în comisiunea de apel un asemenea caz.

Avocatul respectiv se asociase cu un oarecare și biroul și-l transformase în agentură pentru obținere de brevete. Când societatea de telefoane l-a impus la prețul unui abonament comercial, și-a dat singur firma jos. Baroul însă, se sesizase și s'a constatat în fapt că insul nu avea nic io activitate în cadrul Palatului de Justiție, dar se îndeletnicea activ cu fel de fel de traficuri clandestine și fructuoase, prevalându-se de calitatea de avocat din care, de altfel, a fost suspendat.

„Interesul general al justiției" obligă prin urmare adunările generale și Consiliile de disciplină ale Corpului să-și execute riguros prerogativele legale. Este explicabil ca cei susceptibili de sancțiuni să conteste aceste prerogative.

Vă închipuiți ce s'ar alege de legislația penală a unui Stat, dacă puterea legislativă s'ar afla în mâinile infractorilor!

Radu Budișteanu

Inapoi, la Țepeș-Vodă!...

Zilele acestea guvernul a avut mare ghinion: s'au descoperit fraude de milioane la Bakos prefectura dela Botoșani, la Soroca și nu mai știu unde. Mai zilele trecute s'a descoperit o altă fraudă, destul de mare, la administrația financiară de Verde. Zilele cari vor urma, dela apariția acestor rânduri, vor aduce, fără îndoială, alte surprize. Iar dacă guvernul ar avea ideia și mai ales curajul să ordone anchete administrative la toate prefecturile și provinciile și inspecții la toate administrațiile financiare din țară, — cred că ar avea de constatat lucruri neplăcute. Pentrucă se fură. Se fură ca în codru. Nimeni nu știe de frică în țara asta. Fură primarii și prefecții pentrucă, la rândul lor, fură și mai ales, pentrucă nu sunt supuși la nici un control, se fură în administrațiile financiare pentrucă avem un aparat fiscal nenorocit. Se fură. Aceasta este realitate, — dar dece nu se ia nici o măsură. Aceasta este realitate. Dar de ce nu se ia nici o măsură? Dece nu se ordonă anchete și mai ales dece nu se aplică pedepse severe, pilduitoare? Răspunsul trebue căutat în spiritul de înfiorătoare politicianizare în care a fost adusă țara.

Prefectul consideră județul pe care-l administrează ca o moșie personală, pe care o exploatează cum vrea. (Citeam într'un ziar cazul dela prefectura de Ilfov unde se fură dela un fond zis al... „câinilor turbați"!). Primarul nu găsește cu ce să repare o stradă nu mai vorbim de noui construcții, în schimb va avea cu ce-și face o casă. (Cunosc cazul unui primar al unui orășel dunărean, mizerabil gospodărit, care primar spun, a reușit în 3 ani să-și facă o vilă separată cu o superbă priveliște la Dunăre, dar care n'a fost în stare să pună o piatră în caldarâmul pământos!). Cât despre administratorii financiari, și în genere de aparatul nostru fiscal, o să mai vorbim! Este o adevărată nenorocire. Fiecare controlor financiar este un om bogat!

Astăzi, politica este cel mai sigur mijloc de îmbogățire. (Eu nu cunosc un singur fost ministru sau orice politician care a mânuit banul public a cărui situație materială să nu fie de invidiat). Eri, politica era condusă și făcută numai de acei care aveau ce cheltui în ea. S'au schimbat numai raporturile: eri, intrai în viața politică bogat și ieșeai sărac; azi, intri sărac și ieși bogat!

Dar ce să mai vorbim, căci această situație o cunoaștem cu toții. Și oricât ne-am revolta, totul este inutil pentrucă atâta vreme cât va dura desmățul politic și moral al democrației, atâta vreme va exista turpitudinea și hoția cu avutul țării.

Trăim vremuri crâncene pentru sufletul și morala vieții românești. O redresare nu poate veni decât dela aceia cari ne vor întoarce la vremea lui Țepeș-Vodă.

Până când nu vor fi trași în țeapa morții câțiva tâlhari dovediți nu se va îndrepta nimic în țara aceasta.

Dar cine să facă minunea?

D. Guță Tătărăscu? Sau alt... democrat?

Să fim serioși!

Stefan Ionescu

Cămașa de forță

Patru sârbi

O tânără femee — spune agenția „Rador" — din mica localitate Bobstici (Yugoslavia), a dat naștere la patru gemeni.

...Se face războiu, ce mai încoace și'ncolo!

Eternul caraghios

Intr'un ziar de după amiază, d. prof. dr. X, cunoscutul comunist, scrie într'un articol întitulat: „Intre pretențiile savanților și pretențiile țării":

„Să fie în jurul lui *(iaca, nu spunem numele acestuia N. R.)* 200 de deștepți — nu vorbesc în ironie! — și de REFORMATORI DE ASTIA. GENIALI PE HARTIE — CA MINE ȘI CA ALȚII — ca să nu fim deloc modești — atunci toți, desigur..." etc. etc.

...Observați, deci, că profesorul dr. X se proclamă singur SAVANT în titlul articolului și GENIAL... „pe hârtie"!

Dacă toată „lipsa aceasta de modestie" *n'ar fi așa...* „pe hârtie", *o simplă pornografie — am crede cu siguranță că e curată nebunie...*

O comisie de disciplină

Citim în „Dimineața":

„Au fost numiți PE UN PERIOD DE TREI ANI, membri în Comisiunea de disciplină a Ministerului Cultelor și Artelor. d-nii...".

Și ziarul enumără numele celor cari au fost numiți membri pe un period de trei ani.

Acum nici nu ne îndoim că această Comisie de disciplină — vorba „Dimineții" — îl va mai aduce la ascultare și pe d. Victor Iamandi, ministrul Cultelor

Despopând trecutul nostru

Hajdeu și problema economică a concurenței

Căutând să explice fenomenul economic al concurenței, B. P. Hajdeu îl leagă implicit numai de *„pestifera lățire a judaismului"* și de loviturile ce le dau evreii creștinilor pe acest tărâm.

Ar fi natural ca toți economiștii, doctrinari, spunea *Hajdeu*, să moară milionari, fiindcă dețin taina îmbogățirii legale și sigure. Adevărul este altul? Adam Smith, deși fusese director de vămi, muri sărac, Quesnay, medic de curte, muri în mizerie, Senatorul Sismondi la fel, Turgot, fost ministru și administratorul Say, amândoi se prăpădiră calici. Un singur economist a fost fericit. Stabilit în Anglia, originar din Olanda și refugiat din Portugalia, evreul *David Ricardo* a murit bogat putred, dar numai fiindcă a fost evreu, nu pentru altceva. Acest samsar a lăsat 14 milioane franci aur la moarte și „bietul" celebru Malthus i-a scris odată că *„d-ta ai moșie, eu n'am, dar eu sunt creștin, nu sunt evreu"*.

Hajdeu explică concurența și loviturile economice prin hidoasa cununie a trei calități negative cu care sunt cuirasați jidovii: *tendința de a câștiga fără muncă, lipsa simțimintelor demnității, dușmănia împotriva popoarelor.* In toate societățile civilizate agricultura, manufactura și marele comerț sunt izvoarele de bogăție naturale. Toate omul are și nevoi secundare. Marea întrebare este aceea: unde găsește omul BANI pentru satisfacerea nevoilor.

Aci intervin zarafii și cămătarii: simpli samsari. Ei speculează cu un product deja gata al unei munci anterioare *(Jobard*, Les nouvelles inventions aux expositions universelles, Bruxelles, 1857, p. 48). Oamenii în genere sunt muncitori, leneșii sunt o excepție odioasă. Și popoarele care au creat mult în viața lor colectivă, nu se lasă în prada unei munci fără silință, fără cazna. Ei lasă acest apanagiu al lenii unor indivizi certați cu morala și demnitatea. Toate manifestările acestea de muncă, susarătate, cer strădanie, atenție, jertfă chiar, în plus, cinste desăvârșită. Neamurile însă muncesc mult, produc mult, dar câștigă mult. Și continuă să probeze marele Hajdeu că din această dezarmonie se naște întreaga poveste cu marea problemă economică.

Cine câștigă lesne, se îmbogățește lesne, industria națională merge greu, fiindcă pășește cu greu prin muncă trudnică. Și Hajdeu dă un tablou viu; în planul întâi, cei mulți — leneși, cei leneși bogați, cei bogați—evreii; planul ai doilea: cei puțini — muncitori, cei muncitori — săraci, cei săraci — natiunea.

„Evreilor le este necunoscută rușinea, gingașa oglindă a simțului de demnitate.... Evreul otrăvește cu alcool, falsifică măsura, dă marfa putredă, stricată. Evreul se îngrașă din specula, oprită de lege, corupând popoarele, la contrabandă și prostituție. Evreul reușește prin bancrută, spionagiu, mită.... Evreul este sgârcit și murdar... El știe că nu poate fi *pedepsit un popor întreg care comite astfel de crime și de aceea continuă să-și râdă de omenire.*

Lipsa de concurență însă nu este numai nerușinarea proverbială și trândăvia, ci este formidabila solidaritate care-i leagă pe toți în mod banditesc într'o asociație de ajutor mutual contra tuturor creștinilor. Creștini se desnaționalizează cu timpul, generație de generație, într'o țară unde s'au fixat. Jidovul nici odată. Nu uită sângele și repetă veșnic, rugăciunea lor talmudică: de-aș fi în Ierusalim la anul!

Jidovul socotește țara unde trăește și se hrănește ca pe o simplă stație de călătorie, unde se oprește o zi, două, fură gazda și pleacă mai departe în căutarea altei prăzi mai grase". *(Hajdeu:* Ce este concurența).

Iată unde duce îndrăzneala jidovească, care nu cunoaște scrupule și care caută să otrăvească societatea unde trăește. Prin 1869, în coloanele ziarului *„Traian"*, marele Hajdeu scria că în cincizeci de ani țara va fi cutropită de jidovi, cari vor dicta politicienilor robiți banului lor și vor încerca să facă din România „țara Chanaanului".

Ceeeace a proorocit Hajdeu s'a întâmplat, căci dela 1919 ne-a venit dușmanul în țară, odată cu visul milenar. Dar ceeace ne doare este tocmai că sunt acele faimoase cozi de topor care slujesc Iudei și se închină vițelului de aur cu convingere iudaică. Dacă s'ar închina n'ar fi nimica, i-am socoti fii pierduți. Atât. Dar trădează țara visurilor străbune, care i-a strâns la piept și le-a dat viață și hrană și glorie omenească, vremelnică.

Pentru aceștia se pregătește o întreagă viață de plângeri și suspinuri, ecoul remușcărilor tuturor suferințelor îndurate de un neam întreg. Până atunci răbdare și muncă pentru țară, chiar și viața.

I. G. Dimitriu

SPORT

O lecție bună

România (?!)-Suedia 2-2 (1-2)

Match înverșunat. In repriza doua s'a jucat numai la poarta suedezilor. Cu Sfera, cu Gică Popescu sau Bogdan, și cu Moldoveanu inter, câștigam la patru puncte diferență... Slabi: Iuhatz și Bürger. Catastrofali: Dobay și Covaci.

—Sperăm că, însfârșit, se va renunța la politica vedetelor preistorice—

Dela început ținem să spunem — și obiectivitatea profesională ne-o impune — că deși echipa alcătuită de federație a fost departe de a întruni sufragiile noastre și ale celorlalți sportivi cari de bine de rău se pricep în ale foot-ball-ului ceva mai multișor decât comisia de selecție, totuși, așa cum au decurs ostilitățile pe teren, „reprezentativa noastră" trebuia să câștige destul de net.

Suedezii practică un foot-ball foarte complet și FOARTE EFICACE — în timp ce echipa federației domina, oaspeții... marcau — dar cu toate acestea, în special în cel de al doilea timp, au fost masați pur și simplu în careu, nereușind să scape cu fața curată, decât datorită extraordinarului portar *Sjöberg* (cel mai bun om de pe teren) și mai cu seamă, formei mizerabile ale câtorva „consacrați" de „ai noștri" în frunte cu *Dobay* și *Covaciz*.

Ceeace ne-a lipsit nouă a fost pătrunderea și eficacitatea. Ne-au lipsit shoteuri.

Am atras atenția comisiei de selecție că pentru matchul cu Suedia avem nevoe de extreme tinere și *oameni de meserie*, 1-am cerut pe *Moldoveanu* INTER NU EXTREM (pentru că inter a jucat un sezon întreg) și am cerut să fim dispensați de exasperantul *Kovacz*, CEL MAI INEFICACE INAINTAȘ DIN ROMANIA și de SUBMEDIOCRUL DOBAY.

N'AM FOST ASCULTAȚI

Consecința: „ROMANIA" (dacă putem spune astfel) A DOMINAT 80 MINUTE din 90 și ABIA A REUȘIT SA TERMINE LA EGALITATE, marcând în ultimul minut printr'un fericit „11" m.

JOCUL

A decurs, prima parte, cu dominări alternative și o ușoară superioritate a gazdelor.

Baratky *înscrie în minutul 24 primul punct pentru echipa federației.*

Ionasson egalează în minutul 26, pentru ca peste 9 minute să marcheze din nou (2-1 pentru Suedia). Punctul putea fi reținut.

După pauză jocul se stabilește în careul suedezilor. Albu *și* Bürger *joacă la centrul terenul. Halfii trag la poartă...*

Nu se înscrie totuși nici un punct. Dobay *e extraordinar de slab.* Bogdan *ar fi marcat singur două puncte, iar* Gică Popescu *ar fi făcut să se marcheze cinci....*

Bodola *nu e cel obicinuit. Singur* Baratky *muncește cu folos. E însă strașnic și special—marcat.* Covaci *e catastrofal.* Moldoveanu *activează intens dar ce vreți, postul lui e de inter nu de extrem.*

Portarul Sjöberg apără fenomenal.

Suntem în minutul 89 și Suedia conduce cu 2-1.

Suedezii câștigă, negreșit.

In munutul 90 fault în careul „blonzilor". Arbitrul acordă.

Execută Baratky. E 2-2.

Pentru atâta dominare, să fim drepți, se cuvenea cadoul d-lui Langenus...

Echipele au jucat în formațiile:

SUEDIA: Sjöberg; Lindgren, Kolgrein; Skold, Svanstrom, Almgre; Johansson, Josefson, Petersson, Ericson, Ionasson.

ECHIPA FEDERAȚIEI: David; Bürger, Albu; Vintilă, Iuhatz, Rafinsky; Moldoveanu, Kovacz, Baratky, Bodola, Dobay.

JUCATORII

Suedezii au avut în extraordinarul portar *Sjöberg*, cel mai bun om.

Josefson, Petersson și *Ionasson* — toți din înaintare — au fost redutabili.

Jucătorii echipei federale s'au clasat astfel:

1. Vintilă — cel mai bun român.
2. Baratky — bun dar nu extraordinar.
3. David — a primit un punct gratuit.
4. Moldoveanu — ar fi fost mai bun pe aripă.
5. Albu — cam inegal.
6. Bodola—modest.
7. Rafinsky — a muncit.
8. Iuhatz — slab.
9. Bürger — slab.
10. Covacz — catastrofal.
11. Dobay — catastrofal.

SA SE TERMINE ODATA!

Matchul de eri constitue, credem, cea mai strălucită confirmare a adevărurilor pentru cari militâm noi în coloanele acestea și trebue să servească drept supremă învățătură tuturor acelora cari au crezut că politica vedetelor antibelice poate fi împinsă până la absurd.

Noi ne-am făcut datoria și am chemat pe cei în drept, la realitate.

N'am fost ascultați.

„Veni-va vremea când au să audă și surzii și când au să vadă și orbii"...

Anastase Iftimie

F. C. Bratislava-România B. 3-2

Jucând în match de deschidere la partida Suedia-România, „mânjii" noștri au cedat cu diferență minimă în fața echipei ceha F. C. Bratislava.

Ambele puncte ale noastre au fost înscrise de Bogdan *căruia i-ar fi stat mult mai bine în echipa României A.*

In primul timp reprezentanții noștri au jucat mult mai bine. După pauză însă, schimbările operate în formație au dezorganizat echipa distrugându-i coeziunea.

Formația „mânjilor" a fost: Iordăchescu— Buibaș, Felecan, I. Nistor, Pop, Lazăr (Scovran) Georgescu, Ploeșteanu (Dumitrescu), Cociuban, Felecan II, Bogdan.

S'au remarcat Iordăchescu — venusistul e în mare formă — și Bogdan — cel mai bun înaintaș.

A urmat în ordine: Felecan I, Georgescu, Ploeșteanu și Nistor.

Divizia B

Constanța, *Victoria—A.C.F.R.* 4-2 (1-2(.

Galați, *D.V.A.—Iahn* 8-0 (2-0).

Brașov, *D.U.I.G.—I.A.R.* 1-1 (1-0).

Brăila *Franco-Româna—Tricolor C.F.P.V.* 3-0 (3-0).

Cernăuți, *Dragoș Vodă—Textila* 1-0 (0-0).

Craiova, *Craiovan—Unirea M. V.* 4-3 (3-2).

Baia Mare, *Phönix—Stăruința* 0-0. (Phönix e campion).

Tg.-Mureș, *Mureș—Olimpia* 3-1 (1-0).

Simeria, *C.F.R.—Victoria* Carei forfait Victoria.

Cupa Europei Centrale

Budapesta: **Ferencvaros—Slava,**
Roma: **Lazio—Hungaria, 3—2.**
Viena: **Austria—Bologna, 5—1.**
Zürich: **Young Fellows — F. C. Wien, 1—0.**

HIPISM

REZULTATUL ALERGARILOR DE GALOP DELA BANEASA

Pr. Plevna: 1) Libelula; 2) Nuc; 3) Suramy. Ctg. 53-88; pl. 31-31; 21-29.

Pr. Constanța: 1) Weekend; 2) Să-l vedem; 3) Belea II. Ctg.: 20-24; pl.: 15-17; 53-36.

Pr. Hary Ianoș II: 1) Cătălin; 2) Nacelle d'or; 3) Marcella. Ctg.: 19121; pl. 13-14, 12-15.

Pr. Regal: 1) Codru și Carthago; 2) Ostaș. Ctg. 15-13 și 11-11; pl. 10-15 și 12.

Pr. Cluj: 1) Brancas; 2) Tini. Ctg.: 14-14; pl.: 10-10,50, 10-11.

Ziua a treia

România ocupă locul 6 în turul ciclist al Poloniei

Varșovia, 27 (Rador). — Azi s'a disputat a treia zi a Turului Ciclist al Poloniei pe distanța Cracovia-Kattovice (164 km.).

Rezultatele sunt următoarele:

1. Ignaczak (Polonia) 4 ore 46 min. 05 sec.

Hrenciuc (România) a sosit al 21-lea, cu timpul 5 ore 05 minute 59 secunde.

In clasamentul general conduce după a treia zi Napierala (Polonia), Tapu (România) este al 12-lea, iar Hrenciuc al 20-lea.

In clasamentul general pe echipe România ocupă locul 6 înaintea Ungariei.

Până acum au abandonat 6 străini și un concurent din Polonia.

Atletism

Turneul triunghiular Praga-Bigrad-București

Praga, 28 (Rador). — Eri continuându-se matchul triunghiular între Praga, Belgrad și București, s'a terminat întâlnirea internațională de atletism între reprezentanții celor trei orașe.

Rezultatele tehnice ale zilei a doua au fost următoarele:

5000 m.: 1. Dinu Cristea (București) 15:38,08. 2. Pirolka (Praga) 15:45. 3. Krebs (Belgrad) 15:54.1.

Aruncarea discului: 1. Havaleț (Buc.) 44.36 m. 2. Vucovici (Belgrad) 42,80 m. 3. Freund (Pr.) 42,56 metri.

800 m.: 1. Rositzki (Praga) 1:58 sec. 2. Kratsky (Praga) 1:58,8 sec. 3. Gorsek (Belgrad) 1:58,9 sec. 4. Nemes (Buc.) 2:02,5 sec.

400 m. garduri: 1. Rositzki (Praga) 57 sec. 2. Banciak (Belgrad) 57,6 sec. Otahal (Praga) 58,4 sec. 4. Lăpușna (Buc.) 58,7 sec.

Suliță: 1. Swelda (Praga) 55,66 m. 2. Dr. Dvorzak (Pr.) 54,5 m. 3. Vamanu (Buc.) 54,26 m.

Lungime: Woscholba (Praga) 689 cm. 2. Lupan (Buc.) 674 cm. Bakow (Belgrad) 643 cm. 4. Popovici (Buc.) 643 cm.

Ștafeta suedeză (400-300-200-100): 1. București (Nemes, Iordache, Ghițescu, Crăciun) 2 min. 01,2 sec., *record român.* 2. Praga 2 min.02,2 sec. 3. Belgrad 2 min. 05,4 sec.

Rezultatul final al matchului triunghiular:

1. Praga 132 puncte. 2. Belgrad 81 puncte, 3. București 67 puncte.

HANDBALL

România-Austria 8-7

Eri, la Sibiu, reprezentativa noastră de handball a obținut o strălucită — și neașteptată — victorie asupra națională austriace.

Compartimentul cel mai puternic al nostru a fost apărarea.

Portarul Fesci a făcut o partidă extraordinară.

Toată echipa română a jucat peste așteptări.

Clasamentul Diviziei B

Seria Estică

A.C.F.R.	*24*	*17*	*0*	*7*	*60:34*	*34*
D.U.I.G.	*24*	*13*	*8*	*3*	*46:24*	*34*
Dragoș Vodă	*24*	*14*	*3*	*7*	*61:45*	*31*
Sp. Studențesc	*21*	*13*	*4*	*4*	*51:25*	*30*
Victoria	*23*	*12*	*4*	*7*	*54:43*	*28*
Fr. Română	*24*	*9*	*7*	*8*	*53:49*	*25*
Macaby	*23*	*11*	*2*	*10*	*65:48*	*24*
I.A.R.	*22*	*8*	*5*	*9*	*64:44*	*21*
Tricolor C.F.P.V.	*23*	*6*	*7*	*10*	*48:54*	*19*
Textila M. W.	*24*	*8*	*1*	*15*	*37:57*	*17*
D.V.A.	*22*	*6*	*3*	*13*	*46:68*	*15*
Sporting	*23*	*4*	*4*	*15*	*33:68*	*12*
Jahn	*23*	*4*	*2*	*17*	*21:80*	*10*

P. S. In seria Vestică Phönix (Baia Mare) e campion.

Mișcarea LITERARA și artistică

Castelul Wawel din Cracovia

Programul șederii M. S. Regelui Carol II în Polonia prevede o vizită a Majestății Sale în vechea capitală a Poloniei, Cracovia.

Cracovia, un oraș al „pietrelor vii", reprezintă pentru polonezi un mare templu național. In acelaș timp este unul din orașele cele mai frumoase ale Poloniei, care are un farmec particular. Cracovia se desfășoară în decursul secolelor, într'o largă vale pe țărmul Vistulei. Wawel, al cărui nume e preocupat de oricare polonez cu o venerație aproape religioasă, este un deal situat pe țărmul Vistulei, și domină orașul. Aci se înalță majestuos castelul unde aveau reședință Regii Poloniei și catedrala unde se oficia încoronările. Această catedrală, plină de monumente ale trecutului național, este un adevărat Panteon, acolo se odihnesc fiii cei mai glorioși ai Poloniei, Regii, sfinții, poeții și eroii săi. In cripta sa se găsesc între altele, mormintele regelui Jean Sobieski, cuceritorul turcilor sub zidurile Vienei, a doi eroi naționali: Thadée Kosciuszko și Joseph Paniatowski, a doi poeți polonezi din cei mai iluștri; Adam Mickiewicz și Jules Slowacki. Nu de mult a fost depus și sicriul Mareșalului Joseph Pilsudski, marele constructor al Poloniei restaurate.

La finele secolului al X-lea s'au construit și alte clădiri pe colina Wawel. Intâi o fortăreață de lemn, de stil roman. Reconstruită apoi în stil gotic, a fost distrusă de incendiu în 1499. In secolul XVI-lea, care e numit în istoria polonă „secolul de aur", Regele Sigismund I, adevăratul protector al artelor frumoase, a reconstruit vechiul castel gotic transformându-l într'un splendid palat al Renașterei, și care avea o mare curte unde se desfășura viața strălucitoare a secolelor trecute cu concursuri, fast și galanteria frumoaselor doamne și a cavalerilor. In acel timp, Cracovia era considerată în toată Polonia ca metropola științelor ,a literilor și a artelor și deveni școala bunelor maniere și a eleganței.

Numeroși arhitecți, sculptori și pictori sosiră la Curtea regală și ridicară această minunăție a artei, care a produs o impresie ce nu se poate uita. Faimoasa capelă zisă „Capela Sigismund", rezemată pe catedrala gotică din Wawel, este considerată de autorii străini ca „cel mai frumos mărgăritar al arhitecturei Renașterei în Nordul Alpilor". Cupola sa acoperită cu aur, este un simbol caracteristic al prosperității secolului. Din acea epocă datează și clopotul regal zis „Sigismund", care se găsește în clopotnița catedralei, și este cel mai mare clopot al Poloniei, turnat din tunurile cucerite dela inamici.

Castelul se compune din 4 aripi cari încadrează o vastă curte centrală. Mai multe părți din castel, dari datează din epoca medievală, mai există și în ziiele noastre. Trebue menționat, cu deosebire, printre aceste vestigii ale trecutului, cea mai veche biserică poloneză care a fost descoperită în 1917. Este o rotondă de piatră din secolul al X-lea. Mai există de asemenea și rămășite din prima catedrală românâ datând din secolul XI printre zidurile Castelului. La parter sălile gotice din secolul XIV își semnalează severa lor mărire.

Splendida curte a Castelului e împunătoare prin farmecul arhitecturei. Trei caturi de galerii cu arcade o înconjoară realizând minunat grația și armonia artei Renașterei.

In interiorul Castelului, în săli, te uimește nobila somptuozitate a operelor de artă și a obiectelor ce au aparținut diferiților Suverani. In galeria de tablouri cei mai iluștri pictori, în frunte cu Raphael. Dar, principalul ornament al acestor săli, îl formează o serie de 100 tapițerii bruxelene (Arras) cari au fost achiziționate de ultimul Jagiellons, Sigismund August, în secolul XVI, și cari după părerea specialiștilor în această materie, se numără printre cele mai frumoase realizări ale acestei arte.

In fața catedralei și a Castelului se află o terasă de unde se poate vedea cursul Vistulei. Priveliștea încântătoare se întinde până la contraforturile Carpaților.

Serbarea de sfârșit de an

a școalei de artă românească M. col. Fărcășanu

Ieri după amiază a avut loc la „ATENEUL GOLESCU" din Capitală serbarea de sfârșit de an a școalei de artă românească" M. col. FARCAȘANU.

După îmnul de deschidere, d-na DUMITRESCU, profesoară și actuala directoare a școalei, a ținut un cuvânt de deschidere, făcând un scurt istoric al acestui institut de învățătură practică românească și reliefând activitatea regretatei fondatoare.

După aceasta s'a desfășurat un program bogat, executat de către elevele școalei care au recitat cu talent poezii din autorii români. S'au executat apoi dansuri naționale ari cu acompaniament de pian și s'au reprezentat dialoguri și piesa „ISPRAVA".

Un public numeros a ținut să răsplătească îndelung cu aplauze producția și rezultatele date de elevele școalei Fărcășanu.

Succesul înregistrat se datorește conducătoarelor școalei d-na V. Murea *și d-rele* Irina Dumitrescu și Lidia Ghițescu. *Programul artistic și corurile au fost conduse cu măestrie de către d-na* T. Constantinescu. *A urmat apoi împărțirea premiilor și menționilor elevelor cari s'au distins în timpul anului la învățătură și lucru după care d-na DUMITRESCU a mulțumit căldurosu publicului și părinților cari au participat la serbare, invitându-i să viziteze sediul și expoziția școalei cari cuprind lucrări și cusături de adevărată artă națională, executate exclusiv de către eleve.*

Lucrul acesta s'a putut ușor constata dealtfel și din splendidele costume naționale în care elevele s'au produs cu ocazia acestei reușite serbări.

LA ORFELINATUL DR. ZIGURA

La școala primară de băeții no. 59 a orf. „DR. V. ZIGURA", a avut loc eri, o frumoasă serbare de sfârșit de an, în prezența d-lui profesor Fr. Chiriac consilier comunal, a d-lui director Gh. Cosma, a d-nei și d-lui prof. Alex. Costache, directorul Orfelinatului d-nei și d-lui Gh. Badea, învățători, d-nei și d-lui Victor Ionescu, Victor Brătucu, d-ra Dinculescu directoarea dela Institutul „Radu Vodă", împreună cu un număr de orfane, d-rei dr. Stoianov precum și a unui numeros public format din funcționari municipali și rude ale orfanelor.

A fost bine reușită piesa „Sfârșit de an" de G. Bojenaru interpetată de elevii clasei IV-a și V-a, de sub conducerea d-nei și d-lui inv. Gh. Badea. La sfârșit s'a făcut distribuirea premiilor.

Dela Academia Română

In ședința intimă a Academiei Române dela 23 Iunie crt., d. secretar general *G. Țițeica*, a prezintat următoarele lucrări ale d-lui prof. *V. Vâlcovici*, membru corespondent al Academiei:

1) *Über die Widerstandswerte der Relativbewegung eines starren Körpers in einer zähen Flüssigkeit* a-părut în Zeitschrift für angewandte Mathematik und Mechanik, Band. 17, Heft 3, 1937;

2) *Asupra caracterului involutiv al ecuațiilor din mișcarea relativă*, extras din „Omagiu lui Constantin Kirițescu" (București, 1937).

D. *Gh. Ionescu-Sisești* a prezintat următoarele publicațiuni:

1) *Analele Institutului de cercetări agronomice al României*, vol. VIII, an. VII (București, 1936);

2) *Activitatea Institutului de cercetări agronomice al României dela 1928 până la 1936* (București, 1937).

D. Silviu Dragomir a prezintat scrierea d-lui G. Sofronie *„Le principe des nationalités et les Traités de paix de 1919-1920"*. Les frontières de la Roumanie sont intangibles en vertu du principe des nationalités; Manque de fondement de l'action revisionniste magyare. (Bucarest, 1937), scriere care face țării noastre un mare serviciu de propagandă în străinătate.

Expoziția de lucru manual a școalei primare din Buftea-Ilfov

BUFTEA, 26.— Cu prilejul sfârșitului de an școlar s'a organizat, în ziua de 24 crt. la școala primară din Buftea-Ilfov de d-na *Ecaterina I. Goangea*, maestră de țesut și cusături naționale și de d-ra învățătoare *Eufrosina Gheorghe*, cu concursul d-nelor învățătoare și învățători ai numitei școli, o prea frumoasă expoziție de lucru manual.

Expoziția cuprinde lucrările școlarilor și școlărițelor din cursul primar și complimentar, executate după programul analitic sub îndrumare a maestrei și învățătoarelor școalei.

Este desigur surprinzător realizarea în timpul scurt de 5 luni, a atâtor obiecte artistice care sunt mărturie de îndemânare dobândită în străduință și deprinderea de a fixa cu gust și artă personală a modelurilor și coloritului lor pe pânză.

Rezultatul, acestei remarcabile manifestări de muncă și artă delicată se datorează, fără îndoială în bună parte concursului dat maestrei de învățătoarele școalei, care printr'o perfectă colegialitate și stimulare au prilejuit propagarea frumoaselor și folositoarelor cusături și țesături naționale printre micuțele școlărițe.

Aspecte, insigne, comentarii

„Ideia Națională" — la al treilea număr pe anul al 5-lea răstoarnă în ogorul publicisticei românești aceiași brazdă reavănă de simțire și mustind seva nouă a vieții naționaliste.

Semnează: N. N. Manolescu, Al. Macedonescu, Fl. Stănescu-Gighera.

Recent

—*d.* Bondan Petru *a susținut în fața unui juriu compus din d-nii prof. Al. Vechiu, I. Ciurea și A. Ciucă teza d-sale de doctorat în medicina veterinară tratând despre* „Contribuțiuni la studiul reacției de precipitare în cisticercoza porcului".

Problema îmbrățișată de d. Bondan Petru, *prezentând pentru zootehnia actuală mare interes, a adus laureatului aprecierile unanime ale juriului examinator.*

„Conferința"

— revista enciclopedică de sub conducerea d-nilor *Gh. Dem. Andreescu* și prof. *C. Dinu* cuprinde în n-rul 9-10 apărut recent următoarele:

In lungul și latul țării de prof. Ion Simionescu; *Importanța dialectelor pentru bogăția limbii române*, o interesantă incursiune în domeniul filologiei, de d. prof. *Th. Capidan*, membru al Academiei Române; *Atmosfera matematică contimporană*, un interesant studiu de filosofie a matematicii, de d. prof. *Petre Sergescu*.

Prezentarea tehnică încadrează minunat materialul vast și interesant.

„Din umbră și lumină"

— e titlul volumului de versuri al d-lui *Ioan I. Duda*.

Cântecele d-lui Duda sunt ale unui suflet scăldat în lumina bucuriilor dar prins adesea în umbra durerilor.

„Duminica

ortodoxă" *revista religioasă condusă de* Pr. I. Popescu-Mălăești, *decanul facultății de teologie din București, e un fagure plin de toată smerenica ceară a florilor Sf. Scripturi.*

Că „Duminica ortodoxă" e o făclie cu lumină curată o spun cei 19 ani de când stă mereu aprinsă.

Glasul monahilor

— ziarul de neinfricată luptă ortodoxă aduce cu numărul de Sâmbăta aceasta, același protest viguros contra șicanărilor cărora este supus de câtva timp smeritul ieromonah Dionisie Lungu.

Persecuțiile acestea însă au făcut să fie desvăluite unele adevăruri grele.

Și ieromonahul Dionisie Lungu nu strică nimic, fiindcă niciodată n'a dorit vrajba.

Cei șapte stâlpi ai înțelepciunii, de col. T. E. Lawrence

Monumentala operă a colonelului Lawrence *„Cei șapte stâlpi ai Înțelepciunii"*, ce nu a putut apare decât după moartea marelui erou și scriitor, a fost tradusă în românește și editată de Fundația pentru literatură și artă „Regele Carol". Tradusă de d. Petru Comarnescu, lucrarea lui Lawrence a apărut în admirabile condiții tipografice, cu 44 de planșe și 3 hărți. Cartea desvăluie toate enigmele și secretele acțiunii marelui Lawrence, constituind cea mai de seamă poveste de război și de aventură, scrisă în ultima sută de ani. Mare stilist și scriitor, colonelul Lawrence și-a consemnat într'o formă nepieritoare povestea de necrezut a aventurii sale prin care a schimbat harta lumii. Aici găsim cea mai profundă înțelegere a Orientului cum și experiența cea mai nobilă a unui om, care și-a dat viața pentru binele celorlalți, anihilându-se după ce a cunoscut culmile gloriei și satisfacțiile eroismului.

De peste hotare

— din Iugoslavia primim săptămânal o revistă scrisă pe slova românească.

E „Foaia poporului român", *condusă de preoți* Ion Mitar *și* Corneliu Curé *din orășelul Vârsec, din Banatul iugoslav.*

Pe lângă informația variată ziarul se străduiește, spornic din fericire, să țină trează simțirea românească în colțul românesc de sub stăpânirea vecinei noastre dela sud-vest.

„Dimândarea"

— se numește noua revistă macedoneană de cultură apărută sub îngrijirea d-lui Isaia Isaia.

„DIMANDAREA" semnifică poruncă, recomandare, și se încadrează în ritmul de viață al mișcării naționaliste.

Semnează în n-rul 1 d-nii: Ion Foti, G. Murnu, Nușa Tulliu, I. U. Soricu, N. Batzaria, V. Diamandi Aminceanul, D. Cuclin, Simeon Rufu, Virgiliu Cufa.

Dorobanții noștrii, veteranii Neamului...

(Urmare din pag. I-a)

la cel mult o sută lei pe lună. Ceilalți: 2044 n'au nici o pensie, nu primesc nici un sprijin din partea statului.

Cine, oare, va fi părăsit, în atâta mizerie și uitare, pe soldații lui Valter Mărăcineanu, pe curcanii Domnitorului de la Poradim? Părăsirea lor, uitarea lor, e încă o rană de fiere care cangrenează trupul de azi al Țării.

Dacă Statul nu vrea sau nu poate (!) să facă nimic pentru bătrânii viteji din 1877, neamul și generația tânără — care a învățat să cinstească jertfa eroică și să culeagă osemintele mucenicești din Carpații lui 1916, pentru altare și mausolee, — își vor întoarce privirile spre veteranii Neatârnării și-i vor cuprinde în ele ca într'o caldă îmbrățișare. Veteranii trebuesc ajutați, — veteranii trebue să fie proslăviți... Un cult al veteranilor ostași, — cult al eroilor — să ridice, așa dar, din marmură albă de suflete, un altar nou pentru ei, — azi, când blumenfelzii timpului, ulcerat de năpaste, înalță statui lui C. Stere și când trădarea e elogiată și primită cu brațele deschise, de atâtea canalii...

Radu Gyr

DELA O ZI LA ALTA

TEATRU

COMOEDIA: Kontușovka-Palace
GRADINA MARCONI: Fustele dela minister.
GRADINA A. R. P. A.-COLOS.— Compania Toneanu „Scandal la 3 papuci".
CIRCUL PITICILOR la „Luna Bucureștilor": Reprezentații de circ la orele 6 jum., 8 jum. și 10 jum.

CINEMA

CAJITOL: Fără zestre și jurnal.
ROXY: Fără zestre și jurnal.
ARO: Călătorie de nunută cu 50% reducere.
A.R.P.A.: Moscova-Shanghai și Omul cu două fețe.
TRIANON: Veronica și jurnal.
VOX: Jurnalul unei cameriste, Mesagiul către Garcia și jurnal Fox nou.
FEMINA: Călătorie de nuntă cu 50% reducere și comedie colorată.
FORUM: Bastardul și jurnalul cu aviatorul Papană.
FRANKLIN: Cavalcada și Trei strengari și o strengăriță.
OMNIA: Bastardul, Diavolul alb și jurnal cu aviatorul Papană.
CITY: Marșul de noapte și O căsnicie modernă.
MARCONI: Nu sânt la licitație și Crima d-rului Sontorius.
MODEL: Ultimele zile ale orașului Pompei și Departe de civilizație.
DARLY: Țiganii și Aventuriera din Monte Carlo.
DORY: Pionerii Vestului, Beau să uit dragostea și comedie.
COTROCENI: Scandal monden și Craiul pădurilor.
UNIC: Diavolul alb și Spaniolita.
DICHIU: Săraca fetiță bogată și Mesagiul către Garcia.
ORFEU: Romeo și Julietta și Anna Kareninna.
TRIUMF: Căpitanul Ianuarie și Mirajul Parisului.
MILANO: Brigada 41 și Grandoare.
VOLGA: Schanghai sub gloanțe și Siluete.
LIZEANU: Crinul din mocirlă și Marietta.
DOAMNEI (fost Manon): Echipagiul și Malec răpit de gangsteri.
PACHE: In slujba datoriei și Orașul păcatelor.
CENTRAL: Taras Bulba și Muntele blestemat.
LILLY (fost Pax): Suflete biciuite și Micul rebel.
FLORIDA: Avantgarda eroilor și Măsluitorul.
GRADINA ȘIC (Filantropia 85): Maria Krasnowa și Contele Obligado.
ILEANA strada Avrig (sala și grădina): Dama cu camelii și Shanghai sub gloanțe.
DIANA: Dragoste la microfon și Curierul din California.
ȘIC: Domnița codrilor și Spionaj în Dardanele.

RADIO

LUNI, 28 IUNIE 1937

14.10. Radio jurnal: Ora, Mersul vremii. Bursa. Știri interne și externe.
14.30. Muzică variată (discuri).
15.00. Ultimele știri.
19.00. Ora. Mersul vremii.
19.03. Concert de după amiază. Muzică scandinavă (discuri).

UNIVERSITATEA RADIO

19.55. Situația agricolă, de Const. Sescioreanu.
20.15. In zig-zag prin lumea întreagă. Orchestra Radio, dirij. de Const. Nottara.
21.10. Săptămâna muzicii românești la Paris, de Emanoil Ciomac.

RADIO-ROMANIA

21.25-22.00. Muzică variată (disc).

RADIO-BUCUREȘTI

21.25. Muzică de cameră. D-nele Lucreția Popovici-Pretorian (pian) și Nina Alexandrescu (vioară).

RADIO-ROMANIA și RADIO-BUCUREȘTI

22.00. Cărți și reviste.
22.10. George Poenaru (canto).
22.30. Sport. Radio jurnal.
22.45. Concert de instrumente diferite.
23.45. Jurnalul pentru străinătate în limba franceză.
23.55. Ultimele știri.

MARȚI, 29 IUNIE 1937

7.30. Deschiderea emisiunii. Gimnastică ritmică. Radio-jurnal. Concert de dimineață (discuri). Sfaturi gospodărești și medicale.
8.30. Inchiderea emisiunii.
13.00. Ora. Culturale. Sport. Cota Dunării.
13.10. Concert de prânz. Orchestra Radio, dir. de Th. Rogalski.
14.10. Radio jurnal: Ora. Mersul vremii. Bursa. Știri interne și externe.
14.25. Continuarea concertului.
15.00. Ultimele știri.
19.00. Ora. Mersul vremii.
19.03. Muzică veselă de pretutindeni (discuri).
20.20. TEATRU: Goana după inspirație, comedie muzicală de Ion Manu și S. Marian. Muzica de Livia Mecca.
21.15. Marile lucrări din jurul Bucureștilor, de ing. N. Caranfil.
21.30. Muzică românească populară (discuri).
22.00. Concert de mandoline. Orchestra Ion Fazlă, canto: Petre Munteanu.
22.30. Sport. Radio-jurnal.
22.45. Concert nocturn al orchestrei Vasile Julea, transmis dela restaurantul Coșna.
24.00. Jurnalul pentru străinătate în limba franceză.
0.10. Ultimele știri.
23.30. Transmisie din Varșovia: Reprezentație de gală în onoarea M. S. Regelui Carol II pe insula din parcul Castelului Lazienki.

CAPITOL ȘI ROXY
Fără zestre
și complectare

Viața politică

Măreața și impresionanta paradă militară dela Varșovia

x

— Au defilat mai multe divizii într'o ținută impecabilă. M. S. Regele Carol II și Marele Voevod Mihai ovaționați spontan, prelung și călduros de mulțime. —

Varșovia, 28 (Rador). — Ziua a doua a vizitei M. S. Regelui Carol în Polonia a fost consacrată în special armatei polone.

Polonia a ținut să arate Augustilor săi Oaspeți tot ce are ea mai de seamă: armata sub diferitele ei înfățișări. In acest scop s'a organizat o mare revistă a trupelor din garnizoana Varșovia, cu participarea celor din imediata apropiere a Capitalei.

Parada s'a desfășurat — măreață și impresionantă — pe vastul aerodrom al Varșoviei, menit să dispară pentru a se construi în locul lui un cartier modern al Capitalei, cartier care va comemora redobândirea independenței Poloniei și memoria mareșalului Joseph Pilsudski, făuritorul Poloniei reînviate.

D. Moscicki, președintele Republicei, și mareșalul Smigly Rydz au sosit la palatul Lazianky — reședința M. S. Regelui Carol și a Marelui Voevod Mihai —, la ora 7 și 45 minute dimineața. De aici s'a format cortegiul regal, care s'a îndreptat spre locul paradei.

SPRE LOCUL DEFILARII

Suveranul României și d. Moscicki au luat loc într'un automobil deschis. De o parte și de alta a automobilului fluturau stemele celor doi Șefi de Stat.

In al doilea automobil a luat loc Marele Voevod Mihai, însoțit de mareșalul Smigly Rydz, iar în al treilea automobil urmau d-nii Victor Antonescu și colonel Beck, miniștrii Afacerilor Străine ai României și Poloniei.

Cortegiul, urmat de automobilele în care se aflau membrii suitei regale în frunte cu d. E. Urdăreanu, mareșalul Palatului, general Gladz, subsecretar de stat la Apărarea Națională și Al. Duiliu Zamfirescu, ministrul României la Varșovia, a străbătut parcursul până la locul paradei în aclamațiile unei mulțimi imense venită din zorii zilei să aștepte și să salute pe Suveranul României și pe Moștenitorul Tronului.

Foarte adesea răsună, în ro-

M. S. REGELE CAROL II

mânește, strigătele: „TRAIASCA REGELE CAROL! TRAIASCA MARELE VOEVOD MIHAI! TRAIASCA ROMANIA!"

Atât M. S. Regele Carol, cât și Marele Voevod Mihai, purtă marele cordon al ordinului polon „Vulturul Alb".

In tribuna de onoare, de unde primesc defilarea trupelor.

In tribuna din dreapta au luat loc d-nii Victor Antonescu și colonel Beck, membrii guvernului în frunte cu generalul Skladkowski, președintele Consiliului, și numeroase personalități polone. Membrii suitei regale se află pe o estradă din spatele tribunei regale, iar membrii corpului diplomatic și reprezentanții presei române și polone stau în tribuna din stânga. Celelalte tribune sunt ocupate de o mulțime evaluată la 200.000 perosane.

In fața tribunei regale se văd mai multe delegații de sătence din diferite provincii ale Poloniei, îmbrăcate în costume pitorești foarte impresionante prin coloritul lor viu și variat.

După ce comandantul paradei prezintă M. S. Regelui Carol raportul, începe defilarea.

Unitățile militare, cu muzici și drapele, trec unele după altele prin fața Suveranului României. Fiecare drapel este înclinat de trei ori în cinstea șefului suprem al armatei aliate. Defilează astfel rând pe rând școlile militare, regimentele diviziei de infanterie și ale diviziei de cavalerie dn Varșovia, unitățile motorizate, artileria ușoară și grea, carele de luptă, tancurile, artileria anti-aeriană, trupe de pionieri, formațiile de premilitari, trupele speciale și un detașament din marină.

O notă de pitoresc deosebit este adusă de formațiile sătești de pregătire militară din toate regiunile Poloniei, cari defilează în costume naționale.

Ținuta impecabilă a trupelor, echipamentul desăvârșit, valoarea technică a armamentului au făcut o adâncă impresie, iar apariția celor 250 de avioane de vânătoare și bombardament, în formație de escadrilă, deasupra câmpului de paradă, a fost un adevărat simbol al desăvârșirii apărării naționale polone.

In aclamațiile imensei mulțimi, cortegiul regal a părăsit locul unde s'a desfășurat această defilare măreață, care a durat peste trei ore.

Trecerea trupelor în revistă

La intrarea pe câmpul de paradă, pancarte cu inscripția: „TRAIASCA ALIANȚA POLONO-ROMANA, FUNDAMENTUL PACII!", urează simbolic bun-sosit Augustilor Oaspeți.

Precedat de trei cavaleriști în galop, M. S. Regele, în automobil, trece în revistă trupele care vor defila mai târziu prin fața Sa, în sunetele muzicilor și în mijlocul aclamațiilor pline de entuziasm ale asistenței care umple tribunele până la refuz.

După trecerea în revistă a trupelor, Suveranul României, însoțit de d. Moscicki, președintele Republicei, de Marele Voevod Mihai, de mareșalul Smigly Rydz și de d-nii miniștri Victor Antonescu și colonel Beck, pleacă la câmpul de aviație și vizitează uzina națională aeronautică și uzina națională de geniu din apropierea Capitalei.

Aici Suveranul a trecut în revistă cele 250 de avioane care au luat parte apoi la parada aeriană ce s'a desfășurat în cadrul paradei militare generale.

ASISTA PESTE 200.000 OAMENI

La ora 10 și 15 minute a început pe câmpia Mokotow, adică pe autostrada ce leagă câmpul de aviație cu orașul, defilarea trupelor.

La această paradă au luat parte o divizie de infanterie, o divizie de cavalerie și o divizie formată din diferite organizații de pregătire militară, precum și numeroase elemente neîndivizionate, ca artilerie, geniu, trupe motorizate și trupe speciale.

Numeroasa asistență din tribune ovaționează spontan, călduros și îndelung pe M. S. Regele Carol.

Suveranul României și președintele Republicei, având alături pe Marele Voevod Mihai și pe mareșalul Smigly Rydz, iau loc în tribuna de onoare.

Dejun în onoarea Suveranului

Varșovia, 28 (Rador). — *Președintele orașului Varșovia a oferit azi la amiază un dejun în cinstea M. S. Regelui Carol II.*

La ora 15.30 M. S. Regele, însoțit de Marele Voevod Mihai și de suita regală, s'a dus la mormântul „Soldatului Necunoscut unde a depus o coroană.

O companie de onoare, cu muzică și drapel, a dat onorul.

RECEPȚIE LA AMBASADA ROMANA

Varșovia, 28 (Rador). — Ministrul României și d-na Zamfirescu au oferit ieri după amiază un ceiau în onoarea grupului de ziariști români veniți la Varșovia cu ocazia vizitei M. S. Regelui Carol.

La acest ceai au luat parte, afară de delegații presei române în frunte cu d. Raul Anastasiu, directorul Presei din Ministerul Afacerilor Străine, colegul său polon d. Skiwski, directorul presei polone, însoțit de funcționarii dela Direcția Presei și de reprezentanții tuturor ziarelor din Varșovia.

Au mai luat parte: președintele Societății Polono-Române, președintele Camerei de Comerț Polono-Române, președintele Înțelegerii Juridice Polono-Române, mai mulți profesori universitari și reprezentanți ai lumii artistice și cultuarle poloneze.

Pretutindeni, entuziasm și sinceritate

Varșovia, 28 (Rador). — *Entuziasm și sinceritate: iată trăsăturile caracteristice dominante ale primirii pe care capitala și întreaga populație a Poloniei au rezervat-o Marelui Suveran, Regele Carol II al României, și Marelui Voevod de Alba Iulia.*

„TRAIASCA REGELE! TRAIASCA MARELE VOEVOD MIHAI! TRAIASCA ROMANIA MARE! Aceasta este urarea pe care o publică, în limba românească, toate ziarele în mănșetele și în titlurile lor din prima pagină.

Toată presa subliniază cu emoție spontaneitatea și covârșitoarea sinceritate a entuziasmului popular cu care cetățenii Varșoviei au manifestat bucuria lor profundă de a putea să primească oaspeți atât de ilustri și atât de iubiți.

Discursurile rostite de Excelența Sa Președintele Moscicki și de Majestatea Sa Regele Carol II la dineul oferit aseară de Șeful Statului Polon în onoarea Inalților Oaspeți, sunt publicate textual și cu titluri enorme de toate ziarele.

Aproape nu există pagină de ziar în care să nu găsești fotografii care reprezintă diferite momente ale sosirii și primirii Oaspeților Regali, sau scene dela trecerea cortegiului regal pe bulevardele Capitalei.

Organul oficios „GAZETA POLSKA" publică în prima pagină un articol al d-lui Pamfil Șeicaru, *directorul ziarului* „Curentul", *care pune în relief marile însușiri de animator ale M. S. Regelui Carol, cum și neobosita activitate și energie pe care le depune Suveranul pentru a desvolta și întreține cultul Patriei. Fierbinte va fi, spune d. Șeicaru, recunoștința poporului român față de Regele său, când Acesta se va înapoia din Polonia aducând țării Sale o nouă și cea mai puternică chezășie a frăției româno-polone.*

PRESA POLONA ȘI ARMATA ROMANA

In același număr, „GAZETA POLSKA" publică un interesant și documentat articol despre „Forțele morale ale armatei române", semnat de ataşatul militar al României la Varșovia.

Marele ziar guvernamental „KURJER PORANNY" scrie:

Vizitele schimbate de Șefii celor două țări aliate constituie simbol viu al alianței indestructibile care unește atât de fericit poporul român și cel polon. Uniți prin frăția de simțiri, rămânem credincioși principiului unei intime colaborări în toate domeniile vieții noastre.

„POLSKE ZBROJNA", organul armatei, ale cărui pagini sunt pline de descrieri amănunțite ale principalelor momente din vizita Regelui Carol și a Voevodului Mihai, publică la loc de frunte cuvintele următoare, rostite în 1922 de Mareșalul Pilsudski:

„Orice român care va veni la noi ne va găsi însuflețiți de dorința de a ne cunoaște reciproc și de a lucra în comun. Să mergem deci de această cale, stabilită până acum numai în mod potențial, și să ne dăm osteneala ca această amiciție să pătrundă cât mai adânc în conștiința noastră și să îmbrățișeze toate formele energiei noastre naționale. Căci, credeți-mă, din ea nu poate rezulta decât bine pentru popoarele noastre!"

„EXPRESS PORANNY" scrie la rândul său: M. S. Regele Carol va asista astăzi la defilarea trupelor din armata polonă. Această armată este un puternic instrument al păcii care, dacă n'ar fi sprijinită pe forță, n'ar fi decât un vis. Parada

D. I. MOSCICKI

militară de astăzi va permite Suveranului român să aprecieze forța și capacitatea de acțiune a acestei armate a păcii, care, alături de armata română condusă de El Insuși, constituie o garanție solidă a echilibrului forțelor în răsăritul Europei și, prin aceasta, a însăși păcii mondiale.

Alianța polono-română este o garanție a păcii întemeiate pe forțele organizate care, dela Baltica până la marea Neagră, trebuie să vegheze ca lumea să nu fie cuprinsă de un nou incendiu.

Ziarul din Cracovia, „ILLUSTROWANY KURJER CODZIENNY" publică interviewurile pe care corespondentul său le-a luat d-lor Vaida Voevod și George Brătianu.

Pe de altă parte, același ziar publică o prețioasă fotografie, reprezentând pe mareșalul Pilsudski în conversație cu Regele Ferdinand și cu Principele Moștenitor de atunci, actualul Rege Carol II.

MAME ROMANCE!

Nu vă lăsați induse în eroare de firma zugrăvită românește a jidanului. Interesați-vă, ori când cumpărați un lucru: e Român, negustorul? Sau și-a schimbat numai numele ca să înșele pe goimi!

Jidanii la Căminul Scriitorilor din Bușteni

— Drepturile publiciștilor români sacrificate în favoarea scatologilor evrei. —

Ni se oprește mintea în loc. Nu știm ce să mai credem. Există o „Societate a scriitorilor români", în București, care are drept misiune proteguirea intereselor scriitorilor români. Prin grație Regală, prin gestul august și binevoitor al Majestății Sale Regelui Culturii, s'a pus la dispoziția acestei societăți un cămin pentru odihna scriitorilor români în timpul vacanței lunilor de vară, la Bușteni.

Ei bine, pe cine găsește cu cale „Societatea Scriitorilor ROMANI" să trimeată, vara aceasta în odihna ozonată a brazilor Bucegilor?

Pe improvizații scriitori, pe jidanii libidinoși Sergiu Dan și I. Byck.

SERGIU DAN e un penibil ovreiaș galițian, cuibărit, de câțiva ani, prin scutecele edițiilor cu pistrui din Capitală...

SEHR JIDAN a venit și în anul trecut la căminul scriitoricesc din Bușteni, prevăzut cu balabustă, „cupil" (auziți, pe molusca circumcisă o chiamă... Mircea, — Mircea, ca pe eroul neamului de la Rovine!) și... nursă, — toți pe socoteala Statului român!

Acum, e trimes din nou cu aceiași rifcuță și acompaniament de moișilică și doică!..

La fel s'a petrecut și cu celălalt jidan: J. BYCK, vechi client al ziarului „Universul" — pentru obscenitățile sexuale strecurate în manualele școlare lucrate în complicitatea altui scatolog. — J. BYCK n'a fost nici când scriitor. Mai puțin membru al Societății Scriitorilor!

Biet profesoraș, ocrotit de nu știm care șabăsgoim, Byck e un fel de Blumenfeld al cumulului. Salariului de profesor (Doamne, ferește de așa profesorat!) i se și leafa de simbriaș perciunat al „adevărului". Rebeca lui e chimistă la întreprinderile de conserve „Flora"... Ce-au afface, însă, conservele și șperțurile „adevărului" cu scrisul român și cu căminul literelor, de la Bușteni?

Cei cari au trimes roșcovana dualitate judaică la Bușteni, în vila sortită scriitorilor, nu cred că jignesc, prin nesăbuitul lor act, generozitatea Regală?

Scriitori români, adevărați făuritori de vis și aurării literare, au rămas pe dinafară, lipsiți de binefăcătoarea odihnă a căminului, din cauza acaparării jidovești... Nu crede „Soc. Scriitorilor Români" că ofensează inutil prestigiul unor condee puse în slujba azurului curat și-a neamului românesc? Cum? Pornografii jidani, ca Sergiu Dan și isidorii cari n'au nici în clin nici în mânecă cu literatura, ca I. Byck, au ajuns să fie preferați scriitorilor români, de autentică substanță creatoare? Ocrotirea asta a goldenbergilor lupanarelor literare și fabricilor de conserve e de-adreptul suspectă!

Există, în comitetul Societății, cinci scriitori români cu demnitate: N. I. Herescu, George Gregorian, Corneliu Moldovan, V. Voiculescu și Mircea Eilade... Ce mai așteaptă? Nu socotesc că e încă timpul să salveze prestigiul S S. R-ului și să spele purpura așternută gratuit pe obrajii solidarității scrisului român?

Alegerile județene din Arad

— Cartelul liberalilor cu ungurii și cu șvabii. Forțele naționaliste merg divizate în aceste alegeri. O interesantă convorbire cu un fruntaș al „Frontului Românesc", —

Arad, 27. — In prima jumătate a lunii Iulie vor avea loc — dacă nu se vor amâna iarăși! — alegerile pentru consiliul județean. Se vor alege 15 consilieri, în locul celor eșiți la sorți luna trecută. Liberalii, având în ajutor „administrația", vor cu orice preț să-și scoată întreaga listă. Pentru a fi siguri de reușită, s'au cartelat cu ungurii și cu șvabii din județ, sperând astfel să obțină, din acest cartel, cca. 20.000 voturi. Despre cartelarea guvernului cu minoritarii, vom avea ocazia să vorbim în câteva articole viitoare, în cari vom arăta — fără menajamente —de ce politicianii una zic și alta fac.

FORȚELE NAȚIONALISTE MERG SEPARATE!

O mare desnădejde a cuprins sufletele românilor, când au văzut că partidele naționaliste cari se prezintă în aceste alegeri, în loc să meargă unite — fiind astfel sigure de biruință — fiecare candidează cu liste separate.

Am căutat să văd cine este vinovat de această desbinare și am aflat lucruri îngrijorătoare pentru viitorul neamului nostru. Dintre fruntașii partidelor naționaliste, am vorbit cu un membru al „FRONTULUI ROMANESC", care mi-a spus următoarele, în legătură cu alegerile:

„Este cea mai mare prostie să se facă alegeri acum în județ, pentrucă liberalii au încheiat cartel cu ungurii și cu șvabii cari le asigură circa 20.000 voturi și dacă mai iau 10.000 voturi — prin partizani și administrație — și-au asigurat majoritatea. Prin acest pact au luat și în 1934, peste 30.000 voturi.

„Văzând această situație, — continuă interlocutorul nostru — și faptul că până acum sunt cinci liste, am făcut apel la toate partidele naționaliste (Național-Creștin, Georgist și „Totul pentru țară", să mergem cu o singură listă, care să poarte semnul nostru (al „Frontului Românesc") dând fiecărei organizații locurile cari ar fi voit.

Din aceste partide numai „Totul pentru Țară" a răspuns, negativ, pentrucă nu ia parte în alegeri, restul nici măcar n'au binevoit să răspundă. Prin această desbinare se înțelege că șansele fiecărei grupări din cele amintite, se reduc în favoarea „democraților". Dintr'o populație de 12-14 la sută minoritară, avem în delegația permanentă a județului, 2 minoritari, iar acum li s'a mai promis minoritarilor încă 2 locuri, așa că ei conduc în consiliul județean.

„Văzând că nu primim nici un răspuns favorabil la apelul nostru, am alcătuit o listă din oameni cari din punct de vedere al cinstei politice și ai vieții publice nu pot fi combătuți.

„Nu înțelegem de ce acest refuz, tocmai în aceste momente atât de decisive pentru dreapta românească!"

„Unele partide au primit instrucțiuni dela centru ca să înainteze, sub sancțiuni, singuri lista!"

„In felul de mai sus, cele 30.000 voturi, cât ar mai rămâne „opoziției", se împart în 4 părți, din cari, internațional-țărăniștii vor lua vre-o 10-12 mii, iar restul de 18-20.000 se vor împărți în trei părți.

„Ba, suntem informați că prefectul județului, pentru a contrabalansa acțiunea naționalistă, vrea să lanseze o a 6-a listă, denumită „Lista Cetățenească", oferind locuri oamenilor cari nu fac politică.

„E dureros că noi ne certăm și căutăm să ne facem ambiții personale, în loc să organizăm lupta contra liberalilor și a minoritarilor. Pentru că trebue să se știe că în județul Arad există un puternic curent naționalist, dar nu merge unit.

„Această situație s'ar putea schimba numai dacă listele cari au șanse mai puține, se vor retrage, sprijinind o singură listă.

„Nu cred în această posibilitate, nici măcar acum, dacă nu s'a făcut atunci când trebuia!

„Mi-am făcut datoria, față de ei, și-mi pare foarte rău, că n'au înțeles acest lucru!" — încheie interesanta convorbire, fruntașul nostru.

Noi, cari cunoaștem situația, suntem de părerea fruntașului vaidist și credem, că până la data alegerilor, se mai poate face ceva pentru a-și demonstra „dreapta" forțele sale.

Cine are urechi de auzit, să audă!

T. Faur

Politice

Ieri Duminecă, Centuria a 8-a din Căpitănia „Oct. Goga" de sub comanda d-lui ION STANCIULESCU, comandantul Centuriei și Președintele Circumscripției a 8-a din sectorul de Galben, a întreprins o frumoasă excursie în pădurea Andronache. La această manifestațiune a luat parte și d. avocat LUCA SINDILE, comandantul Căpităniei.

Publicul românesc a rămas foarte plăcut impresionat de entuziasmul și ținuta lăncierilor exprimate viu prin manifestațiunile lor.

Antrenat, publicul, saluta cu „izbândă" și fredona repetând cântecele lănciere.

Toată ziua lăncierii au petrecut minunat, în aer liber, făcând diferite jocuri sportive.

*

MINISTERUL finanțelor a dispus, ca rentele streine, depuse drept garanții la licitații, să fie calculate la cursul zilei, nu la valoarea nominală.

*

INALTA CURTE de Justiție Militară în completul d-lor general Turbatu, președinte, colonelii Chiru Răscanu, Demetrescu și Pella, s'a pronunțat în procesul de recurs al celor 10 studenți Legionari dela Cernăuți, condamnați de Tribunalul Militar al Corpului 4 Armată la pedepse variind între un an și trei ani pentru asociere în vederea săvârșirii de crime și delicte în contra integrității personale.

In unire cu propunerile d-lui procuror general, Curtea a anulat sentința, dispunându-se trimiterea procesului spre rejudecare la tribunalul militar al Corpului I armată Craiova.

*

IN CAPITALA se găsesc 126 cazuri de scarlatină; 5 cazuri de anghină difterică; 5 cazuri de rugeolă (pojar); un caz de cărbune; un caz de paralizie infantilă (polyomielită) și 3 cazuri de meningită cerebro-spinală.

Deraierea 'Acceleratului Ashford-Londra

Patru morți și doisprezece răniți

Londra, 28 (Rador). — *Acceleratul care plecase dela Ashford spre Londra a deraiat în cursul nopții în apropiere de gara Swanley.*

Patru persoane, din care trei femei, au fost omorâte, iar alte 12 s'au ales cu răni grave.

Alte succese ale național-creștinilor în județul Roman

Organizațiile țărăniste sunt pretutindeni înfrânte

Roman, 26. — In zilele de 23, 24 și 25 crt. au continuat alegerile complimentare în județul nostru.

Atât guvernul, cât și organizațiile național-țărăniste sunt pretutindeni înfrânți de național-creștinii conduși de vrednicul luptător d. N. Manea, șeful organizației.

In cele 21 de comune s'au obținut următoarele rezultate:

Guvernul 2444 voturi, cu 30 mandate.

NAȚIONAL-CREȘTINII 3584 voturi cu 57 mandate.

Național-țărăniștii 1446 voturi cu 16 mandate.

Georgiștii 614 voturi cu 2 mandate.

Până în prezent efectuându-se alegeri în 35 comune, guvernul a luat 56 mandate, național-creștinii 90 mandate, țărăniștii 26 și georgiștii 2.

Comuniști spanioli executați în U. R. S. S.

VARȘOVIA, 28 (Radio-Orient). — Știri sosite din Moscova arată că au fost arestați aici numeroși comuniști spanioli. Câțiva dintre ei au fost impușcați după o judecată sumară. Alții își așteaptă rândul.

Din toate centrele Uniunii Sovietice sosesc vești despre numeroasele arestări operate în rândurile elementelor considerate până acum credincioase regimului.

La Rostov, pe Don, s'a constatat că cei 12 membri ai comitetului partidului comunist erau filotrotzkiști. Intre cei cari au fost imediat arestați figurează Sceboldaev, unul dintre cei mai populari bolșevici ai regiunii, Glebov-Avilov, fost ambasador, Chovrin, secretar regional. Al doilea secretar al comitetului provincial, Kolotin, a fost ucis, pentrucă a încercat să scape din închisoare.

Pe de altă parte, se comunică din Moscova că primul secretar al partidului comunist din Ashabadzie, un anume Umanski, a fost revocat din postul său, alungat din partid și impușcat după un proces sumar, deoarece avea raporturi, nu de natură politică, cu fratele său, acuzat de spionaj în Extremul-Orient.

Din cauza situației extrem de grave din Rusia Albă, importante detașamente de trupe au fost dispuse în lungul frontierei poloneze pentru a împiedeca orice trecere clandestină a granitei. In această privință, ziarul „Wieczor Warszawski" scrie că în apropiere de Wolozynski, provincia Vilno, mai mulți ofițeri sovietici au trecut frontiera. Ei au fost prinși și deferiți autorităților din Vilno.

Din Moscova se comunică deasemenea, că au fost arestați 150 mici funcționari dela comisariatul afacerilor străine și al comerțului extern. Toți arestații au fost depuși în carcerele dela Lubianka.

STALIN

In multe părți ale Uniunii Sovietice s'au creat noui câmpuri de concentrare, unde au fost aduși câteva zeci de mii de deportați politici.

Intr'unul din aceste câmpuri, care se află în apropiere de Susdalsk, se găsesc aproape 80.000 deportați.

Fraude la fabrica de ciment Putna

Un agent de control, defraudează un milion lei.

RADAUȚI, 27.— *D. ing. Costea, inspector financiar, făcând inopinant un control la fabrica de ciment din Putna, (jud. Rădăuți), a constatat, că într'un timp îndelungat, statul a fost păgubit la taxele de consumație cu cifra de 1.058.000 lei. In timpul acestor cercetări, agentul de control dela fabrică Constantin Dumitrescu, văzându-se încolțit, a dispărut cu un automobil la Cernăuți. Fiind înștiințate din timp autoritățile polițienești, funcționarul incorect a fost arestat tocmai pe când descindea din mașină și readus la Rădăuți, unde a fost depus în arestul preventiv, împreună cu o cocotă, amanta lui.*

CE A STABILIT ANCHETA?

Autoritățile centrale, fiind avizate asupra acestei panamale, a sosit la fața locului d. Adamescu, inspector financiar, care cu asistența d-lor ing. Costea și maior Drăgulănescu, comandantul legiunii de jandarmi, au constatat că agentul de control Dumitrescu fusese adeseori însărcinat de către administrața fabricei să verse sume de bani organelor financiare din Rădăuți. Cu acest prilej, Dumitrescu micșora cifrele din chitanțier prin falsificare, vărsând sume mai mici la administrație, iar restul și-l însușea, depunând la fabrică chitanțe false, prin care se adeverea vărsarea sumelor inițiale, fapt care nu dădea nimic de bănuit fabricei. Comisiunea de anchetă a mai stabilit că operația frauduloasă s'a efectuat cu ajutorul și știința evreului DOLBERG, directorul fabricei și a funcționarului COLBAN, acest din urmă însușindu-și suma de lei 13.200, fapt recunoscut în fața Parchetului local. Atât lui Dumitrescu, cât și lui Colban, li s'au confirmat mandatele de arestare, pe când Dolberg cu amantele lui Dumitrescu au fost lăsați în libertate.

In legătură cu această panama suntem informați din sursă sigură, că consorțiul jidovesc dela fabrica de ciment frustrează Statul de ani de zile în complicitate cu unele personagii din centrala ministerului de finanțe, cari și-au zidit palate la București din milioanele cari ar fi trebuit să se afle în tezaurul statului. Aceste personagii caută și de astădată să astupe toate urmele hoțiilor fiscale, cari continuă a se face cu ajutorul unor controlori fiscali. Datoria ministerului finanțelor este o verificare severă a sistemului de impunere a întreprinderilor la Rădăuți prin o comisiune, care se va putea convinge, că evasiunea fiscală ce se practică la Rădăuți de fabricile și chiar atelierele jidovești din acest oraș și județ formează pentru stat pagube mense.

Ce se mai aude cu revizuirea morilor ţărăneşti ?

Din informaţiile pe care le avem, pare-mi-se că tare sunt supăraţi domnii din comisia pentru clasificarea morilor, în urma celor scrise de noi cu privire la situaţia morilor ţărăneşti din întreaga ţară.

D. Grigorescu, directorul general al Oficiului pentru valorificarea grâului, este însă cel mai aprins dintre toţi... D-sa tună şi fulgeră, ameninţă şi spune pretutindeni că ceiace cerem noi, adică revizuirea tuturor morilor ţărăneşti, înseamnă nebunie...

In ce ne priveşte, nu ne interesează câtuşi de puţin supărarea d-lui Grigorescu. Cel mult poate să intereseze opinia publică şi chiar pe şefii d-sale.

De pildă, nu ar face rău d. M. Negură, ministrul cooperaţiei, dacă l-ar întreba pe directorul general al Oficiului pentru valorificarea grâului, pentru ce nu mai poate dormi noaptea de când „Porunca Vremii" a cerut insistent revizuirea morilor ţărăneşti?

In altă ordine de idei, ţinem să subliniem că în numărul de Sâmbătă al unui ziar iudeo-comunist de după amiază a apărut o informaţie cu „tâlc", în care se spunea, între altele, că se va face o nouă clasificare a morilor ţărăneşti, fapt pentru care toţi proprietarii acestor mori intenţionează să organizeze o grandioasă manifestaţie de protest...

Gazetăreşte, iată cum se traduce înţelesul acestei informaţii apărută în „Adevărul" : acei cari vor trebui să dea socoteala de toate neregulile ce eventual se vor constata că s'au făcut cu clasificarea morilor au început să ameninţe cu manifestaţii de protest din partea proprietarilor de mori ţărăneşti, dintre care 90% sunt jidani.

Şi atunci ce ne facem noi cari am cerut revizuirea morilor ţărăneşti ? Vom fi, desigur, expuşi la fel de fel de neplăceri...

Manifestaţii grandioase de protest putem face noi românii, cu scopul de a-i forţa pe conducătorii acestei ţări să asigure săteanului nostru pâinea de toate zilele în alte condiţiuni decât acele oferite de jidanii proprietari de mori ţărăneşti !

Revizuirea, deci, d-le Grigorescu, revizuirea este singura noastră speranţă...

— d —

Răsplata decoraţiilor de războiu

la Piatra-Neamţ

P. Neamţ, 28.—*Este ştiut că abia după 20 ani dela înfăptuirea României Mari s'a făcut o lege în Iulie 1934 prin care se acorda răsplată acelor luptători care s'au distins în multiplele atacuri din timpul războiului şi aceştia au fost recompensaţi cu cele mai frumoase decoraţiuni de război.*

Legea din 1934 după o tărăgănare de doi ani, din motive de economie bugetară s'a anulat, acordându-se abia anul acesta la 14 Aprilie, printr'o lege, împroprietărirea acestor decoraţi cu câte o bucăţică de pământ, loc de casă de 300 m. p.

Asociaţia decoraţilor din Piatra Neamţ a intervenit conform legii ca acei 50 de decoraţi supravieţuitori din P.-Neamţ să fie împroprietăriţi pe porţiunea de pământ ce fusese dată regimentului 55 inf. pentru cazarmă, adică lângă strada Carol, aproape de reg. 15 Dorobanţi.

Această chestiune ajungând în faţa consiliului comunal din ziua de 5 Iunie a. c., d. primar Gheorghiu a expus chestiunea împroprietăririi, susţinând şi cerând în consiliu să se acorde acest drept legal.

Cu mare mâhnire am constatat însă că s'au opus cu îndârjire reprezentanţii ţărăniştilor în frunte cu d. Măcărescu *care a declarat că acea porţiune rezervată pentru un regiment de artilerie, care „va veni vre-o dată" să se stabilească aci. D. Bârbier Tulitu, consilier, a stăruit deasemeni să nu li se dea, întrucât decoraţii le vor vinde făcând negustorii, cum au făcut şi alţi împroprietăriţi de alte categorii.*

Asociaţia decoraţilor, reprezentată prin preşedintele ei d. căpitan Ungureanu, *a arătat consiliului că nu vine în numele acestor eroi să cerşească milă din partea consiliului comunal şi că refuză cu toată energia propunerile antivorbitorilor de a primi împroprietărirea în cartierul Gara Veche pe porţiunile nevândute, fiind cele mai dosnice, de parte de oraş, fără străzi, lumină şi apă. A susţinut apoi că dacă pe câmpul de luptă aceşti decoraţi au fost în frunte şi aci să fie dacă nu în mijlocul oraşului, cel puţin acolo unde au cerut. Nimeni din consilieri nu s'a asociat la susţinerea acestei cereri drepte şi legale.*

D. primar punând întrebcrea consiliului dacă aprobă împroprietărirea acolo unde s'a cerut, toţi au răspuns „Nu". Aceasta constitue o ruşine şi o sfidare.

Decoraţii de război îşi reclamă dreptul lor ca unii cari au făcut România de astăzi, în care se ghiftuiesc în belşuguri şi bunătăţi, toţi acei ce au văzut şi văd cu ochi răi progresul şi înălţarea poporului românesc.

Decoraţilor dela Neamţ şi de pretutindeni trebue să li se facă dreptate.

Dela ministerul finanţelor

MINISTERUL finanţelor constatând că unele organe fiscale dresează acte de contravenţie numai pe baza diferenţelor calculate după datele tehnice, a dat dispoziţii ca procesele de contravenţii să fie sprijinite pe constatări de fapt : facturi, extrase dela gări, registre, etc., ce se pot încadra în dispoziţiile legii, ferind astfel fiscul de acte neîntemeiate şi acţiuni inutile în justiţie.

O anchetă judiciară în cazul proceselor de contravenţie ale soc. „Paramount-film"

Câteva noui precizări, în loc de răspuns d-lui Valjean

Din prea multă îngăduinţă pentru apărătorii jidanilor şi spre a confirma că nu se ferim de discuţii pentru luminarea opiniei publice, atunci când *„a-ţi apăra onorabilitatea este o datorie"*, am publicat în ziarul nostru o scrisoare semnată I. VALJEAN.

Această scrisoare a fost adusă de d. VALJEAN personal, însoţită de grija avocătească de a se preîntâmpina un proces... civil, în ziua de Miercuri, 23 Iunie 1937 şi, se referă la articolul subsemnatului, intitulat „Paramount-film" şi apărut în ziua, în care se judeca la Inalta Curte de casaţie strămutarea proceselor de contravenţie „PARAMOUNT-FILM", adică Joi, 17 Iunie 1937.

Pentru a fixa în timp *„rectificarea"* d-lui VALJEAN, trebue să reamintim şi de reportajul subsemnatului intitulat „SENSAŢIONAL PROCES IN LEGATURA CU MARILE CONTRAVENŢII FISCALE ALE SOC. „PARAMOUNT-FILM" şi *apărut în ziarul nostru cu nr. 763, Miercuri 9 Iunie 1937*, cum precizam în articolul „PARAMOUNT-FILM".

Aşa dar, dela 9 Iunie 1937 până la 23 Iunie 1937, adică două săptămâni dela primul articol al subsemnatului, d. VALJEAN a dat din colţ în colţ, cum ar putea să-şi apere onorabilitatea, deşi subsemnatul l-a sfătuit în ultimul articol : *„atâta timp cât prietenul d-sale, d. EMIL OTTULESCU se agită între culise, să nu mai încerce să demonstreze imposibilul şi să contrazică inutil evidenţa cifrelor"*.

CATEVA PRECIZARI IN SPAŢIU

După ce a apărut primul articol al subsemnatului, în aceeaş zi, d. VALJEAN a primit un telefon dela colegul d-sale, d. EMIL OTTULESCU Dacă secretul convorbirilor telefonice este garantat, convorbirea dintre cei doi avocaţi o putem totuş rezuma prin alarma colegului d-sale: „CE NE FACEM ?"....

Aţi primit acest telefon d-le VALJEAN ?

In ziua judecării procesului de strămutare la Inalta Curte de casaţie, l-am întâlnit pe d. VALJEAN acolo şi până să înceapă procesul, în care pleda, la secţia IV a Curţii de apel, am avut timp să notez întrevederile şi să constat uşurarea de conştiinţe — temporală, — produsă de respingerea acţiunii introdusă pentru strămutarea celor opt procese de contravenţie.

Cu această ocazie, jidanul SITER La asigurat pe d. OTTULESCU, că „a aranjat prin Bogoie să nu se mai publice nimic în „Porunca Vremii". *Mare le-a fost însă surpriza, când şi-au recitit toţi numele în coloanele ziarului nostru, în aceiaş zi a „asigurărilor", printr'o neiertătoare punere la punct a subsemnatului.*

De aci s'a ajuns la soluţia „scrisorii de rectificare" a d-lui VALJEAN.

Pentru subsemnatul — trebue să mărturisesc — această intervenţie *fără sens a fost o surpriză, deoarece d. OTTULESCU a promis jidanilor dela „PARAMOUNT", că le va da satisfacţie, acţionând în judecată pe... denunţător, iar d. VALJEAN se părea, că se liniştise. Dar, se zice, că d. OTTULESCU este foarte ambiţios. Ne-o confirmă* intervenţia scrisă *a d-lui VALJEAN după ce un grec al d-sale nu avusese succes.*

După ce am precizat cadrul şi rolul eroilor din afacerea „PARAMOUNT-FILM", să vedem acum, ce pretenţie are d. VALJEAN.

D. Valjean pretinde că sunt nebun...

„Cred totuşi — spune d. VALJEAN, — că pentru cei cari au citit rândurile acelui articol sunt dator să înlătur inexactităţile pe cari le cuprinde".

Subsemnatul, în toată activitatea gazetărească, nu a fost înfruntat de nici un proces de calomnie şi nici de cea mai mică desminţire, tocmai pentrucă rândurile subsemnatului niciodată nu au cuprins inexactităţi, precum niciodată nu am dat ascultare intervenţiilor lăturalnice de orice fel. Şi, iată, de data aceasta cinstea, onestitatea şi scrupulozitatea mea profesională este pusă la îndoială de d. VALJEAN. Ceva mai mult, d. VALJEAN îşi permite în scrisoarea d-sale următoarele rânduri, care desigur se pot răsfrânge astăzi asupra d-sale:

„Nici un om cu mintea sănătoasă nu poate să facă vreo legătură între mine şi cele întâmplate în litigiul amintit"...

Pentru o contraexaminare judecătorească sau psihiatrică, să repetăm un pasaj semnificativ din primul articol al subsemnatului:

„4. MASCHINEN FABRICK AUSBURG, din Nürnberg (M. A. N.), pentru o contravenţie de lei 84 milioane. S'a judecat de tribunalul Ilfov, secţia I c. c. şi s'a pronunţat, de către d. judecător ARMAND CONSTANTINESCU, în urma concluziilor d-lor avocaţi I. VASILESCU-VALJEAN şi EMIL OTTULESCU, sentinţa nr. 865 din 11 Iulie 1934, prin care statul a pierdut procesul cu dosarul nr. 3759/934.

5. METRO-GOLDVIN-FILM, din Bucureşti, pentru o contravenţie de lei 10.194.859. S'a judecat de tribunalul Ilfov, secţia I c. c. şi s'a pronunţat, de către d. judecător AL. VASILESCU, sentinţa nr. 517, din 13 Martie 1934, prin care statul a pierdut procesul cu dosarul nr. 8413 din 1932".

Faţă de această constatare, pentru şapte procese pierdute de stat şi, constatarea denunţătorului, pentru cele opt procese cu „PARAMOUNT-FILM", toate repartizate la secţia IV c. c. a tribunalului Ilfov, că: „în completul de judecată al tribunalului Ilfov, secţia IV c. c., figurează d-nii judecători **AL. VASILESCU şi ARMAND CONSTANTINESCU", subsemnatului îi rămâne singură obligaţia de a verifica şi a face precizările în timp şi spaţiu, folosite în articolul de faţă.**

Contestăm, că ne-a fost surprinsă buna credinţă în tot ce am înregistrat în calitatea noastră de cronicari obiectivi, având obligaţia profesională de a veni în sprijinul statului şi a bunilor români şi de a ne informa cititorii. Numai atunci când justiţia ar fi găsit, că motivele de suspiciune legală sunt neîntemeiate, am fi avut obligaţia să revenim asupra informaţiilor noastre, invocând motivarea deciziei. Să nu se uite însă, că înalta Curte de casaţie a respins cererea de strămutare, pentru lipsa de calitate a reclamantului, ceeace înseamnă, că apărarea soc. „PARAMOUNT" nu a dorit judecarea de fond a acţiunii, după ce şi-a asigurat tăcerea contenciosului ministerului de finanţe.

Numai atunci, d-le VALJEAN, când înalta Curte de casaţie va decide, că este caz de suspiciune legală, aveţi dreptul să ne obligaţi la o revenire, necum la o rectificare sau o categorică desminţire. Obligaţi-l pe ministrul finanţelor, în numele statului dăunat, să ordone contenciosului ministerului de finanţe să ceară strămutarea procesului şi, dacă judecata vă va da dreptate, înregistrăm această decizie, altfel informaţiile noastre rămân valabile şi avem obligaţia chiar să insistăm pentru lămurirea cazului.

CEREM O ANCHETA A BAROULUI DE ILFOV

Pentru a ne convinge, că nu are nici un amestec şi nici o legătură cu colegul d-sale EM. OTTULESCU, deşi cercetările noastre la faţa locului şi precizările de mai sus dovedesc contrariu, nici chiar atunci când se găsesc alături în procese comune, d. avocat I. VASILESCU-VALJEAN riscă următoarea afirmaţie :

„In ce priveşte Astra Română, am pledat pentru această societate, dar şi în contra ei"....

D. VALJEAN face această gravă afirmaţie în scris, cu scopul de a desminţi pe un gazetar cinstit şi scrupulos, care, din întâmplare, a fost şi cronicarul juridic al procesului asasinării Titei Cristescu şi, îşi reaminteşte momentul penibil, în care d. VALJEAN a fost descoperit în plină şedinţă, că după ce a fost refuzat de d. ing. Ciulley de a se prezenta ca avocat al apărării, cu onorariu, a trecut ca avocat al părţii civile, cu un onorariu mai mic. Era atunci preşedinte d. consilier FOIŞOREANU...

Ei bine, d-le VALJEAN, subsemnatul şi-a folosit cuvântul scris în toate ocaziile fără a-l precupeţi şi a-l valorifica prin *procente*, cum insinuaţi dv. Este necesar chiar un amănunt în plus. Oamenii jidanilor dela „PARAMOUNT" mi-au promis bani buni pentru a înceta să mai scriu despre cele opt procese de contravenţie şi, drept mulţumire, i-am răspuns jidanului SITER, că la prima ocazie pentru această bunăvoinţă am să-l răsplătesc cu câteva perechi de palme, deşi până acum nu am folosit decât condeiul contra jidanilor.

Deopotrivă am înfruntat ameninţările d-lui OTTULESCU, între culise şi, ale dv. personale, odată cu scrisoarea dv. publicată în ziarul nostru, că ne veţi face proces, dacă nu penal, cel puţin unul civil, ca să vă despăgubiţi materialmente, că moralmente e tardiv pentru autorul scrisorii din 23 Iunie 1937.

Să sperăm însă, că, dacă în procesul d-lui ing. Ciulley, d. prof. ISTRATE MICESCU l-a iertat cu prea multă eleganţă pe adversarul de bară, cel puţin de astă dată Decanatul Baroului de Ilfov se va sesiza de cele afirmate deopotrivă de noi şi de d. avocat I. VASILESCU-VALJEAN.

Iar pentru „PURITATEA ABSOLUTA" a d-lui avocat EM. OTTULESCU, atestată de „colegul şi adversarul" *d-sale, d. VALJEAN, ne mulţumim cu răspunsul Baroului de Ilfov, şi, promitem, că îl vom înregistra întocmai, după ce se va judeca şi procesul soc. „ASTRA ROMANA" cu dosarul nr. 2946, dela secţia V a Curţii de apel; DISPARUT ODATA CU FOSTUL GREFIER, DEMISIONAT.*

Probabil, d. VALJEAN, când a riscat să ne trimită scrisoarea buclucaşe, a crezut, că pentru forurile judiciare procesul de suspiciune legală este o chestiune închisă. Chiar noi înclinam să credem, că nu mai este de actualitate, până a repus-o în discuţie scrisoarea d-lui VALJEAN. Căutând să ne completăm dosarul cazului, pentru a răspunde documentat la scrisoarea d-lui VALJEAN — de aceea am şi întârziat până astăzi, — fără să vrem, am ajuns să-i oferim o surpriză d-lui VALJEAN.

Pentru noi în deosebi, din punct de vedere gazetăresc, prezintă o atracţie de senzaţional, faptul, că s'a mai produs zilele acestea o întâmpinare a d-lui GH. POPESCU la ministerul justiţiei, pentru cercetarea pe cale administrativă a cazului celor opt procese de contravenţie ale soc. „PARAMOUNT", repartizate la aceiaş secţie a tribunalului, printr'o stranie coincidenţă.

După cum se vede, relatările noastre senzaţionale din toate articolele privind acest caz, se bazează numai pe documente oficiale: denunţurile în contra soc. „Paramount". înregistrate la ministerul finanţelor; întâmpinarea înregistrată la ministerul justiţiei; iar acestea toate sunt completate de cercetările noastre şi verificate de intervenţiile lăturalnice ale celor vizaţi de noi.

Aşa, în treacăt, mai putem reaminti de anumite documente tot oficiale, descoperite de noi, prin care una din persoanele vizate în acest caz, a fost înlăturată pur şi simplu dintr'o comisie fiscală, prezidată acum doi ani, pentru motive similare de suspiciune, dovedite de delegatul fiscului.

Când avem asemenea eroi şi atâta timp cât cazul în speţă nu este o chestiune închisă, în calitate de reprezentanţi ai presei şi auxiliari ai justiţiei, avem dreptul şi obligaţia profesională să urmărim pe presupuşii vinovaţi, alături cu organele anchetatoare, judecătoreşti sau administrative, până la definitiva elucidare a cazului şi sancţionarea vinovaţilor.

Aceasta este misiunea gazetarului, dela care nu ne vor putea abate insinuările din scrisoarea d-lui VALJEAN, ameninţările şi intervenţiile lăturalnice.

Din contră, cerem cu toată hotărîrea d-lui V. SASSU, ministrul justiţiei, să dea curs întâmpinării d-lui GH. POPESCU şi să ordone o anchetă asupra acestui caz, în care opinia opinia publică se întreabă cu drept cuvânt: A CUI E VINA DE A SE REPARTIZA PRINTR'O STRANIE COINCIDENŢA LA O ACEIAŞ SECŢIE A TRIBUNALULUI TOATE CELE OPT PROCESE DE CONTRAVENŢIE FISCALA ALE SOC. „PARAMOUNT"?

Acesta este miezul problemei şi totuşi la această întrebare nu îndrăzneşte nimeni să răspundă.

P. Tipărescu

Pe urmele noilor milionari creaţi de o singură colectură

Cum au fost răsplătite speranţele miilor de jucători

Marea massă de jucători ai Loteriei de Stat se găseşte încă sub impresia evenimentului dela 15 ale lunii, ultima zi de tragere a Loteriei a 13-a, când Loteria de Stat a revărsat, prin colecturile din Ţară, câştiguri în sumă fantastică de peste un sfert de miliard.

Ca de obicei şi la ultima tragere, atenţiunea jucătorilor se îndrepta spre colecturile de seamă, cari, prin organizaţia, filialele şi agenţiile lor, propagă şi distribue bilete de Loterie, stăruind câteodată din răsputeri, spre a convinge pe viitorii milionari, de a investi... 200 lei pentru un loz.

Se făceau tot felul de pronosticuri. Fiecare voia să ştie : care colectură va plăti lozul cel mare de 6 milioane ? Care colectură va plăti câştigul de 2 milioane ? Şi care va plăti celelalte mari câştiguri de câte 1 milion ?

Rezultatul tragerii, însă, nu a făcut decât să confirme norocul excepţional al unei colecturi, care şi-a făcut o specialitate, — s'ar putea spune o tradiţie — de a plăti, aproape de fiecare dată, lozul cel mare. Intr'adevăr, marea colectură Banca Română de Comerţ, a plătit în ziua de 15 Iunie lozul cel mare, pentru a 7-a oară. In aceaş zi, şi în aceiaşi colectură, a mai intrat, însă, încă o avalanşă de câştiguri principale, constituind de astă dată, un adevărat record. Tot colectura Banca Română de Comerţ a plătit, la ultima tragere şi marele câştig de 2 milioane lei, 6 câştiguri de câte 1 milion lei, 2 de câte 400.000 lei şi mii de alte câştiguri de la 200.000 lei în jos.

COADA DUPA MILIONARI

Imediat ce s'au aflat rezultatele, colectura mai sus numită a organizat o adevărată expediţie, spre a vesti, cu o clipă mai devreme, pe jucătorii ei, despre norocul ce le-a fost hărăzit.

Direcţiunea colecturii Banca Română de Comerţ ne-a îngăduit să asistăm la desfăşurarea acestui film şi rândurile de mai jos redau impresiile noastre, la contactul cu noui milionari creaţi pe ziua de 15 Iunie de această colectură.

CAŞTIGATORII LOZULUI CEL MARE

Am împărtăşit astfel emoţiile doamnei funcţionare dela C. F. R., căreia i-a revenit (în schimbul biletului plătit cu 200 lei) o parte din cele 6 milioane. Fericirea acelei femei era fără margini. Intr'o singură clipă, noua milionară punea punct traiului modest de până atunci, lăsându-se purtată de visuri şi perspectivele omului bogat.

Un alt câştigător al lozului de 6 milioane, un comerciant giuvaergiu, fără a fi părăsit o clipă emoţia evenimentului, a găsit, totuşi, răgazul, să-şi facă în grabă proectul unei afaceri, la care aspira de multă vreme.

Ne întrebăm, însă, ce va face bravul plutonier-major, asupra căruia s'a revărsat de asemeni o bună parte a lozului cel mare ? Dacă gradele ar fi distribuite după avere, desigur că 1 s'ar cuveni cel puţin rangul de... colonel.

2 MILIOANE

Acest câştig, ceva mai modest (!) a căzut pe lozul unui funcţionar de bancă şi pe alte trei, jucate în grup de funcţionarii unei întreprinderi industriale. Cele două milioane au adus, deci, bucurie, în numeroase familii, care şi-au pus încrederea în colectura Băncii Române de Comerţ.

6 CAŞTIGURI DE CATE 1 MILION

Zilele de 15 şi 16 Iunie, în care am însoţit pe delegaţii colecturii de mai sus, în distribuirea milioanelor, au fost abundente în emoţii.

Am asistat, rând pe rând, la numărarea celor şase câştiguri de câte un milion, norocoşilor câştigători. Scenele se succedau din oră în oră. Ca în fantezia unui vis, se părea că un tezaur fermecat îşi deschisese porţile, revărsând averi cu nemăsura.

Doi ofiţeri, dintre cari unul superior, un inginer dela Sonde, funcţionari de Stat cu remuneraţie mică, meşteşugari simpli, menajere harnice dar sărace, vânzători de prăvălie — dintre aceştia au fost recrutaţi noui milionari, cari au jucat la marea colectură Banca Română de Comerţ.

ŞI ALTE CAŞTIGURI

Şi totuşi, nu mult mai mică a fost bucuria persoanelor, cărora li s'au plătit câştiguri de 400.000 lei, 200.000 lei, 100.000 lei, 50.000 lei, etc. etc. Asemenea fericiţi, colectura despre care vorbim a făcut cu mille.

Ne-a mişcat, în deosebi, scena la care am asistat, când un şofer, ridicând partea lui de câştig, vre-o 40.000 lei declara că, dacă nu i-ar fi venit aceşti bani, ar fi trebuit să renunţe la maşină, singurul lui mijloc de trai, pentru care nu plătise ratele de vreo 3 luni.

Cititorii au observat, desigur, că n'am pomenit numele nici unui câştigător. Aceasta, pentru motivul că Banca Română de Comerţ nu trâmbiţează numele fericiţilor ei câştigători.

CONCLUZII

Din cele arătate mai sus, se degajează concluzia că Loteria de Stat este o mare binefacere. Bine înţeles, jucătorii trebue să fie bine călăuziţi în alegerea colecturii dela care cumpără lozul, căci preţul lozului e pretutindeni la fel.

Or, s'a dovedit cu cifre şi fapte, că cea mai norocoasă dintre colecturi, aceea care se aşează, de fiecare dată în prima linie, este colectura Banca Română de Comerţ.

Persoanele cari până acum n'au jucat la Loterie şi acelea cari n'au câştigat încă până astăzi, au toate şansele să se bucure de aci încolo, de unul din câştigurile la Loteria 14-a, care începe acum.

Când se cunoaşte acum precis adresa colecturii norocoase, desigur că o mare parte din public se va îndrepta, cu încrederea cuvenită, spre colectura Banca Română de Comerţ, pe care mulţimea câştigătorilor, ei şi nu alţii, au supranumit-o „cea mai norocoasă colectură din Ţara Românească"

CASA CENTRALA A ASIGURARILOR SOCIALE

B-dul Regele Carol I Nr. 33
DIRECŢIA CONTABILITĂŢII
SERV. MATERIALELOR

Publicaţie

Se aduce la cunoştinţa generală că licitaţia fixată la 19 Iunie 1937, ora 10 jum. a. m., la Casa Centrală a Asigurărilor Sociale, B-dul Regele Carol I Nr. 33, s'a amânat pentru 14 Iulie 1937, ora 10 jum., pentru procurarea unei autocamionete.

Spre a fi admişi la licitaţie, concurenţii vor trebui să depună în ziua licitaţiei ofertă scrisă, închisă şi sigilată, însoţită de recipisa Casei de Depuneri pentru consemnarea garanţiei prevăzută în caietul de sarcini.

Caietul de sarcini se poate vedea la Casa Centrală a Asigurărilor Sociale, Serviciul Materialelor, Camera 47, etaj II, între orele 12—13.

Licitaţie se va ţine conform cu Regulamentul de modul şi măsura în care se aplică dispoziţiunile legii Contabilităţii Publice în Asigurările Sociale.

Oferta se va depune în ziua şi ora arătată în faţa Comisiunei de licitaţii în sala de licitaţii a Casei Centrale.

Direcţiunea Generală

DIVERSE

MAINE, 29 Iunie, la ora 9 dimineaţa, are loc în comuna Avrig, jud. Sibiu, locul naşterii lui Gh. Lazăr, inaugurarea Cooperativei pentru fabricarea şi desfacerea sticlei „Gh. Lazăr".

Cooperativa „Gh. Lazăr", *formată din ţărani români, a cumpărat dela fraţii* Fleissig, *fabrica de sticlă, azi proprietatea cooperativei.*

Inaugurarea va avea loc în prezenţa d-lui ministru al cooperaţiei, Mihail Negură, şi a conducătorilor instituţiilor centrale cooperatiste. Această cooperativă este unică în ţară, iar înfiinţarea ei este o mare izbândă a românismului.

*

CAMERA DE COMERŢ şi Industrie din Bucureşti din nou atrage atenţiunea domnilor comercianţi că — potrivit hotărârii comisiunei interministeriale — sunt obligaţi a afişa zilnic, la articolele alimentare de primă necesitate, atât mercurialul Camerei de comerţ cât şi preţurile de detaliu ce nu vor putea depăşi beneficiul maxim de 30% peste preţul de engros.

Organele de inspecţie au primit ordin să controleze zilnic, atât preţele de detaliu cât şi pe vânzătorii ambulanţi şi magazinele ce vând asemenea articole, urmând a dresa acte de contravenţie celor ce nu se vor conforma dispoziţiunilor de mai sus.

*

CONSILIUL ECONOMIC al Micei Înţelegeri şi cel al Înţelegerii Balcanice au recomandat, în ultimele lor sesiuni, participarea Camerelor profesionale la opera de apropiere economică a ţărilor ce le compun. Următor acestor recomandaţii s'a dat însărcinare Camerei de comerţ şi industrie din Bucureşti să pregătească cele două congrese.

Suntem în măsură să anunţăm că ambele congrese se vor întruni la Bucureşti, în cea de a doua jumătate a lunei Septembrie.

Lucrările pregătitoare sunt foarte înaintate. Camera de comerţ şi industrie din Bucureşti a întocmit un bogat material documentar care a şi fost trimis Camerelor de comerţ din Cehoslovacia, Grecia, Turcia şi România.

*

IN URMA tratativelor duse între Gruparea „REACŢIUNEA", reprezentată prin d. ing. Gh. Chelaru, preşedintele grupării, asistat de comitet, pe de o parte, şi FRONTUL FUNCŢIONARILOR PARTICULARI ROMANI, creştini, cu sediul în Bucureşti, str. Carol nr. 36, etajul II, reprezentat prin d-nii Gh. Christescu şi Constantin Lăzărescu cu întregul Comitet, pe de altă parte, s'a încheiat un : FRONT NAŢIONALIST DE LUPTĂ PROFESIONALĂ, pentru apărarea drepturilor funcţionarilor particulari şi lucrătorilor calificaţi şi muncitori creştini, de toate categoriile.

Frontul naţionalist de luptă şi propagandă muncitorească, este cu totul în afară de orice influenţă politică.

Cele două organizaţii vor conlucra pe baza următoarelor puncte programatice :

1) Vor lupta cu energie pentru apărarea tuturor drepturilor clasei muncitoare româneşti, în cadrul ideei naţionaliste ;

2) Vor face propagandă printre muncitorii creştini de a se înscrie în rândurile Frontului Naţionalist şi vor demasca opiniei publice pe toţi pescuitorii în ape turburi, cari au împins clasa muncitoare pe panta comunismului;

3) Se va lansa un manifest comun, adresat muncitorimei române din întreaga ţară.

*

SOC. Munca şi ajutorul femeii, patronată de Asociaţia femeilor naţionale creştine, *va da o mare serbare câmpenească* pentru mărirea fondului de ajutorare, în ziua de Duminică, 4 Iulie crt., ora 16. în grădina de *„Dare la semn"*, str. dr. Staicovici, lângă strandul Bragadiru.

In cadrul frumoasei păduri, publicul va beneficia de diverse atracţiuni, numere distractive, orchestră militară şi dans.

Intrarea generală lei 20. Costumul naţional este de dorit. Bunii Români şi Românce sunt rugaţi a lua parte. Bufet la dispoziţia publicului.

Rubrica cetitorilor

Comercianţii şi specula

Primim spre publicare următoarele :

DOMNULE DIRECTOR,

Intrucât în întreaga presă, fără deosebire de nuanţă politică, s'a făcut mare vâlvă şi continuă a se mai face şi astăzi pe chestiunea atât a speculei cât şi a măsurilor preconizate de guvern şi diverse comisii, vărsându-se râuri de cerneală fără nici un rost, în calitatea mea de comerciant, am crezut de a mea părere să vă rog ca aceste rânduri să parvină în preţiosul d-stră ziar prin care aţi luat apărarea, întotdeauna, acelor ce sunt învinuiţi pe nedrept şi fără apărare.

Deci este de prisos a se mai discuta o chestiune atât de gravă, până ce nu se va forma o comisie specială de control care să umble din magazin în magazin şi să stabilească, personal, preţurile zilei la alimente de prima necesitate, căci sunt şi mulţi dintre negustori cari sunt speculanţi, însă să nu fim taxaţi toţi ca tâlhari şi jăcmănitori ai publicului. Vrem ca acei ce sunt tâlhari să fie arătaţi cu degetul să-i ştim şi noi şi opinia publică şi să li se aplice pedepse cu închisoare direct, fără nici un avertisment, căci numai astfel se poate distruge răul de la rădăcină, aceasta în ceiace priveşte alimentele.

In ceiace priveşte magazinele de manufactură şi celelalte anexe ale comerţului, să li se aplice şi lor acelaş tratament, adică să li se fixeze preţuri prin o comisie de experţi în materie, pentru că nu noi suntem speculanţii cari vindem zahărul în preţ de cost şi plătim impozite şi chirii de sute de mii de lei, căci adevăraţii speculanţi sunt negustorii cari vând articolele cu 300% câştig iar cumpărătorul nu ştie nici odată cât îl costă. Deci: tablou de preţuri în fiecare magazin, iar comisiile să fie formate cu reprezentanţi din fiecare branşă şi numai dintre acei ce sunt cu adevărta cinstiţi şi nepătaţi, nu faliţi frauduloşi şi nici croitor în loc de cismar, dar mai ales să nu fie şperţari sau politicieni. Aceasta o cerem celor în drept şi în special d-lui ministru Valer Pop. Pe lângă toate aceste măsuri, cer desfiinţarea radicală a tuturor trusturilor şi cartelurilor care au în compoziţia lor numai străini.

Primiţi vă rog, domnule director, asigurarea stimei ce vă păstrez.

Vasile Mois
Comerciant
Str. Nic. Golescu
Bucureşti

O defilare a sugacilor

la „Luna Bucureştilor"

Nu cumpăraţi câţei, nu cumpăraţi pisici, înainte de a fi înfiat un copil fără părinţi.

Dacă toţi cei care au căminuri pustii, dacă toţi cei care, din urât şi singurătate îşi dăruesc tandreţea pisicilor sau câţeilor ar adopta loznica noastră, leagănele publice n'ar mai fi suprapopulate de copii ai nimănui.

Comitetul de organizare a „Lunii Bucureştilor", în dorinţa să vă dea prilejul să vedeţi sutele de copii crescuţi în institutele de puericultură, a organizat pentru ziua de Marţi 29 Iunie, ora 3 p. m. în incinta expoziţiei „Luna Bucureştilor" o defilare de sugari.

Cadrul care va cuprinde această minunată defilare de trupşoare roz va fi *o zi a copilului.*

In ziua aceasta, în expoziţia dela şosea se vor aduna şi toate mamele din Bucureşti care sunt mândre de odraslele lor. Concursuri de trotinete, biciclete, triciclete, balonaşe, vaporaşe şi probe de inteligenţă vor constitui tot atâtea prilejuri pentru copii de a petrece câteva ceasuri de paradis copilăresc.

Programul exact al zilei copilului din expoziţia Luna Bucureştilor va fi următorul:

Orele 17: Corul şcolilor primare de băeţi şi fete. Dansuri naţionale şi religioase. Diferite cântece.

Orele 17,15: Defilarea copiilor crescuţi şi îngriţi de Soc. Principele Mircea, Casa Copilului şi Societatea Leagănul.

Orele 17,30: Lansări de balonaşe cu „Corespondenţa copiilor". Lansări de bărcuţe şi vaporaşe.

Orele 17,45: Concursuri sportive: se vor face alergări de trotinete, biciclete, triciclete şi automobile (fără motor) pe distanţe de 50, 100 şi 200 metri pentru fete şi băeţi.

Orele 18,30: Premierea celor mai frumoase costume naţionale.

Orele 18,45: Şezătoarea inteligenţei: s'a numit astfel o şezătoare a copiilor ce iau parte la această serbare a lor. Li se vor pune întrebări în raport cu vârsta şi priceperea lor, asupra lucrurilor învăţate, asupra felului cum trebue să se poarte în casă şi în lume, asupra obligaţiunilor faţă de părinţi, faţă de străini şi faţă de Patrie, etc.

Şezătoarea va avea deopotrivă un caracter amuzant şi instructiv.

Orele 19,30: Impărţirea premiilor şi distincţiilor pentru copiii ce au luat parte la această sărbătoare.

Orele 19,45: Corul.

Inscrierea la oricare din concursurile acestora este cu totul gratuită.

Menţionăm că înscrierile la aceste întreceri se fac de către părinţii copiilor, la sediul „Lunii Bucureştilor", str. Eugen Stătescu No. 7, parter, (Bloc Pherikide), zilnic între orele 8-13, şi 15-21,30 până în ziua de Luni, 28 Iunie, seara.

Cantităţi enorme de mărfuri de contrabandă

prinse de oficiile vamale şi de grănicerii din Maramureş

— Să se pună capăt pericolului jidovesc ! —

Sighet, 28. — Jidanii din Maramureş, au început să treacă din Cehoslovacia în România cantităţi enorme de mărfuri. Aşa în zilele trecute, doi soldaţi din compania de grăniceri Sighet, fiind în patrulă pe frontieră, au observat 19 contrabandişti, trecând prin Tisa din Cehoslovacia spre România, încărcaţi de mărfuri. Grănicerii i-au urmărit până în Sarasău, unde au dispărut printre casele din marginea comunei. Când s'a luminat, a ieşit un contrabandist cu două pachete, care la somaţiile făcute le-a aruncat şi a dispărut. In urma acestei descoperiri, jandarmii au reuşit să mai descopere 4 pachete, iar d-nii: *I. Baldaşici* şeful vămii Dragoş Vodă şi Pompiliu Bucurescu au prins 8 pachete, în ziua următoare au mai descoperit încă 6 pachete, toate ascunse într'o pădure din vecinătatea comunei. Cercetările continuă, fiindcă vameşii au informaţi precise că s'au trecut 61 de colete. Funcţionarii vamali dela podul Slatinei, C. Dărvărescu şi Gh. Macri, au prins în ultimul timp mai mulţi contrabandişti, care voiau să aducă tesături de bumbac şi de mătasă, zaharină, pietre de brichetă, etc. bine ascunse pe corp, iar d. lt. Nicolaie Ion din compania de grăniceri Sighet, fiind în inspecţie pe frontieră a surprins un contrabandist care voia să treacă în Cehoslovacia 10 kg. amoniac, 10 kg. salicilat şi 10 kg. ceai. Şeful vămii Dragoş Vodă fiind la pândă pe malul Tisei în apropiere de Sarasău, a surprins un ţăran, care aducea din Cehoslovacia un pachet de 25 kg. cu pânzeturi fine. Pentru ca să scape a aruncat pachetul şi a dispărut. In schimb însă a fost prins proprietarul mărfurilor, un jidan care aştepta la o mică distanţă ca să i se predea marfa. Pentru a înşira toate mărfurile prinse ne trebuie mult timp şi spaţiu mult.

SISTEME NOUI...

Deoarece aceste mărfuri, nu mai pot fi transportate cu trenul sau cu poşta din cauza controlului, jidanii au găsit un nou sistem de transport. Mărfurile sunt ascunse prin pădure în gropi adânci, care sunt acoperite cu un capac de lemn, pe care pun brazde mari de iarbă. In felul acesta nu le mai poate descoperi nimeni, de aceea vameşii sunt nevoiţi să stea ascunşi nopţi întregi prin copaci, pentru a-i putea descoperi. Jidanii când sunt siguri că nu se află nimeni prin apropiere, încarcă mărfurile în desagi, apoi cu cai, sau cu ţăranii români le transportă peste munţi la Baia Mare, de unde prin poştă sunt trimise ca şi mai înainte, comercianţilor din toate oraşele ţării.

Prin introducerea în ţară a mărfurilor de fabricaţie străină, se pierde grozav de mult, atât Statul pentru impozite cât şi fabricile din ţară, cari din cauza vânzării neînsemnate sunt nevoite să urce preţurile. In urma acestora, însă se ridică jidanii, cari având mărfuri cumpărate cu preţuri extrem de reduse, le vând cu câştiguri mari, fără să fi depus măcar cea mai mică muncă.

Coresp.

Plaga dentiştilor clandestini şi tehnicieni la Focşani

In atenţia ministerului Sănătăţii

Focşani, 28. — *Numărul mare al dentiştilor clandestini şi al celor aşa zişi tehnicieni fiind într'o proporţie îngrijorătoare faţă de numărul adevăraţilor medici dentişti, ne simţim datori să arătăm ministerului sănătăţii cine sunt aceşti tehnicieni clandestini, cari cu două clase primare şi cu o diplomă de meşter (?) i-au păinea dela gura atâtor români cari au muncit ani de zile prin şcoli.*

Aceşti dentişti meşteri, sfidând opinia publică cu titlul de „dentist" îşi deschid cabinete luxoase atrăgând clienţi prin onorarul mic pe care îl pretind.

Clandestinii aceştia se pun la adăpost suspendând o firmă de mode sau altceva la ntrarea prăvăliei pentruca intro cameră mai dosnică să practice dentistica. Cazul jidovului KALMANOVICI este cunoscut. Alţi meşteri dentişti sunt foşti puşcăriaşi; dentistul ROBERT a făcut 10 ani puşcărie. Jidanul HOFMAN care e supus străin. Cel care însă deţine aproape monopolul dentisticei în localităţile este jidanul STRULOVICI, de care ne vom ocupa tocmai pentru această strălucită situaţie a sa, luând multor creştini posibilitatea de a câştiga existenţa.

DIN VOIAJOR, DENTIST

Acest Strulovici are pe str. Mare a oraşului nostru un cabinet dentar în care lucrează următorii neaoşi români: FIASCO IOSIF, R. VINDIŞ, DORA ROITMAN, RAPPAPORT, POLACK ELIZA, ROZMAN, LEIBA ABRAMOVICI şi MARCUSMAN. Toţi aceştia au lucrat până acum fără a fi înscrişi la corporaţie şi la Camera de muncă.

Situaţia lui STRULOVICI e destul de interesantă pentru a atrage privirile serviciului sanitar care totuşi se face că nu observă acest lucru.

Jidanul a început această meserie pe când făcea armata. După aceea s'a făcut voiajor pe ruta România-Palestina unde căra tot felul de alimente şi pământ.

Cu toate că şi-a ridicat un palat la TELL-AVIW şi a făcut numeroase servicii jidanilor din Palestina totuşi a fost socotit indezirabil şi alungat, înapoindu-se din nou în patria mumă unde laptele şi mierea se găsesc pe toate drumurile. Fixat în Focşani, s'a întovărăşit cu un alt jidov HOFMAN şi a deschis un cabinet dentar unde face pe mulţi clienţi să-şi scoată dinţii de aur din gură ca să li se pună în loc chrom.

Voiajează prin ţară cumpărând aur ori unde găseşte. Ne întrebăm ce face cu acest aur în cantitate aşa de mare ?

Intrebăm serviciul sanitar al oraşului: are jidanul Strulovici autorizaţie legală pentru aur şi pentru cele două tuburi mari de oxigen pe care le ţine în laborator şi care sunt extrem de periculoase ?

Indignaţi de năvala acestor venetici care caută să acapareze clientela lăsând pe românii care au muncit ani de zile fără să aibă ce mânca, ne facem ecoul populaţiei indignate şi cerem ministerului sănătăţii să dispună închiderea imediată a acestor cabinete în care se practică dentistica de către meşteri potcovari.

Ioan N. Donescu

Metamorfoza uluitoare a jidanului

galiţian Schapira

TARGOVIŞTE, 28. — Tot oraşul nostru ştie meseriile pe care le-a practicat nerusinatul galiţian Schapira. Metamorfoza lui este uluitoare: tinichigiu, strungar, operator de cinematograf şi în cele din urmă... DENTIST! După ce a nenorocit o mulţime de persoane cărora, luându-le banii, le-a stricat şi mai rău dantura, hidra veninoasă s'a gândit că nu ar fi rău dacă.... ar mai face şi alte ghesefturi. A deschis o prăvălie sistem „hala de vechituri" în care are de toate: radio, aparate fotografice şi articole fotografice, electrotechnice, agenţie de loterie. In frunte stă dentistica lui după sistemă tinichigerească.

Jidanul face şi pe fotograful, împreună cu un alt perciunat obrasnic, nepot al său, care este reclamat poliţiei pentru furt. Nu ştim prin ce mijloace au izbutit să corupă pe un fotograf creştin care pentru 100 lei pe săptămână şi-a vândut sufletul şi firma acestor ploşniţe.

Este foarte trist, că un fotograf creştin, pe nume Mihail Lăzărescu, să-şi vândă sufletul acestor lifte spurcate. Nu se gândeşte că mai târziu o să-i acapareze toată clientela şi pe de altă parte acest lucru dăunează fotografilor creştini?

Ceeace apare deadreptul curios este faptul că nici până azi nu s'au luat măsuri contra perciunatului care se intitulează dentist al unei mari instituţii militare.

Obrăznicia minoritarilor maghiari

din oraşul Hunedoara

— Ce fac autorităţile româneşti —

HUNEDOARA, 28. — In oraşelul nostru, a avut loc Duminica trecută o petrecere de vară aranjată de „Societatea bărbaţilor reformaţi".

Privind lucrurile superficial, nimic nu ni s'ar părea anormal în desfăşurarea acestei petreceri, aranjată în scopul de-a distra tinerele năpârce maghiare.

Dar dacă s'ar şti că sub această mască, la adăpostul acestor „Societăţi şi Reuniuni" ce precedează manifestaţiile culturale ale lor, se ascund cei mai îndrăciţi iredentişti maghiari cari propagă discordia şi ura, punând piedică oricărei colaborări şi bună înţelegere între ungurii de jos şi români, — care ponegresc şi înjură această ţară din trupul căreia se hrănesc, de sigur că am condamna şi desaproba gestul autorităţilor administrative şi poliţieneşti, care cu prea mare uşurinţă, eliberează autorizaţiuni de petrecere.

In tot cursul desfăşurării petrecerii, demnitatea românească a fost adânc profanată de obrăznicile tinerelor şi tinerilor maghiari cari de abia aşteaptă ocazia pentru a-şi manifesta sentimentele de care sunt animaţi.

Tot timpul s'au cântat cântece şi jocuri naţionale ungureşti aşa numite „Ceardaşuri".

ATENŢIUNE !

Atragem atenţiunea celor în drept, că aranjarea petrecerilor cu program, — dau prilej minoritarilor maghiari de-a se aduna cu luni întregi înainte de data fixată, sub pretext că pregătesc programul, dar nefăcând altceva, decât a întreţine acea atmosferă de animozităţi şi de vrajbă. Să se acorde cu mai mari dificultăţi şi cu un mai de aproape control, ţinerea acestor „Societăţi şi Reuniuni" ale lor, care dela un timp încoace se ţin lanţ în oraşul nostru.

Am tolerat prea mult străinilor. Îngăduinţa noastră de până acum a însemnat scara pe care s'au urcat deasupra noastră, în general jidanii şi în special maghiarii să ne stăpânească.

Indulgenţa noastră faţă de aceşti minoritari, sunt crime pe care le săvârşim împotriva neamului.

Dela Asociaţia funcţionarilor

întregului corp vamal

COMITETUL DE CONDUCERE, a ţinut şedinţă în seara zilei de Joi 24 Iunie 1937 în localul Federaţiei salariaţilor publici dezbătând următoarele chestiuni:

SALARIZAREA, care este insuficientă, făcându-se comparaţie între salariile altor funcţionari publici dela C.F.R., P.T.T., etc.

CENTRALIZAREA TUTUROR DIURNELOR şi împărţirea lor proporţional cu salariul, la toţi funcţionarii vamali din ţară, inclusiv personalul inferior.

CHESTIUNEA STATUTULUI ASOCIAŢIEI FUNCŢIONARILOR VAMALI, urmând a se tipări şi trimite la toate vămile din ţară pentru cunoştinţa personalului.

SITUAŢIA AVANSARILOR, rămase foarte întârziate pentru majoritatea slujbaşilor, hotărându-se intervenirea de urgenţă către forurile legale, deoarece funcţionarii dela toate instituţiile Statului cu vechimi au fost dreptăţiţi.

PREGATIREA MATERIALULUI pentru tipărirea anuarului întregului corp vamal.

DIVERSE CHESTIUNI DE ADMINISTRAŢIE şi programul Asociaţiei pentru viitor.

SITUAŢIA PERSONALULUI DELA VAMI, cari n'au trimis adeziunile şi cotizaţiile.

TIPARIREA UNEI COMUNICARI către toţi funcţionarii, despre activitatea asociaţiei dela înfiinţare până în prezent.

Crestini

Vizitaţi magazinul „CONSUMUL IMPERIAL" din str. Nicu Golescu 11 lângă Atheneu, unde veţi fi serviţi cu toate articolele de coloniale şi băuturi, cu cele mai reduse preţuri. Serviciul prompt şi la domiciliu. Tel. 3.37-05

Vasile Moiş

Adunarea generală ordinară

a societăţii generale a funcţionarilor publici

Duminică 27 Iunie la orele 9 dimineaţa în palatul său din Piaţa Victoriei s'a ţinut adunarea generală ordinară a societăţii generale a funcţionarilor publici, pentru descărcarea consiliului de administraţie de gestiunea sa pe anul 1936.

A prezidat d. *Cezar Hârjescu*, preşedintele consiliului de administraţie asistat de d. *Ioan Papae*, directorul general şi de membrii consiliului de administraţie.

D. *Ionescu*, pensionar C. F. R., exprimă unele deziderate în ce priveşte medicamentele pentru membrii cari au o vechime de peste 20 ani.

D. *M. Vulcănescu*, pensionar, membru fondator al societăţii, în cuvinte mişcătoare aminteşte că acum 55 de ani pentru înmormântarea unui coleg funcţionar a trebuit să se adune bani cu talgerul. Atunci a încolţit gândul înfiinţării acestei instituţii de credit, ajutor şi apărare a intereselor funcţionăreşti. In fruntea ei ca preşedinte de onoare a fost ales Principele Dimitrie Ghica.

D. preşedinte *Cezar Hârjescu*, mulţumeşte d-lor M. Vulcănescu, Al. Ionescu Ivanov şi G. Albulescu pentru frumoasele cuvinte adresate d-sale, d-lor membri din consiliu şi direcţiunei societăţii.

D-sa pune apoi la vot şi adunarea aprobă prin aclamaţii unanime procesul verbal al şedinţei precedentei adunări generale, gestiunea societăţii pe anul 1936 dând descărcare consiliului de activitatea sa pe acelaşi an şi raportul comisiei de cenzori citit de d. prim cenzor G. Kosman.

Procedându-se la alegerea comisiei de cenzori au fost aleşi ca cenzori activi dd. G. Kosman, Ilie Popescu şi G. Ştefănescu, iar ca cenzor supleant d. C. Dinescu.

Inscrieri ulterioare

în listele de cetăţenie română

Comisiunea de magistraţi, ce lucrează sub prezidenţia d-lui *George M. Sescioreanu*, secretarul general al ministerului de justiţie, a dat avis de înscriere în listele de cetăţenie română pentru următorii :

Popescu Ioan, Melnic Zaharia, Băiaşu Ioan, căpitan Dolga F. Titus, Agripina Spătaru, Petre Urban, Micu Valeriu, Irina Roşca Rumega, Vicul Nicolae, Zena Dănilă, Scarpa Iosif, Crişan Nicolae, Braga Andrei, Popa Ioan, Toma Lupu, Nichifor Moroz, Iulian Sârbu, Alexandru Alexe, Buda Vasile, Păpuşoiu Carp, Irma Ghilezan, Eviva Ioan, Seitan Susana, Cercel Ioan, Petriuc Leonte, Popovici Flor, Podar George, Eremia Fiat, Matei Foacşe, Mihail Murariu, Ivan Atanasie, Nicolae Răpan, locot.-col. Săveanu Elpidifor, Constantin Strătan, Gheorghe Săulean, Vasile Zmău, Ioan Jurca, Octavian Mermezan, Paraschiva Mihai, Măruţa Pavel, Trosin Vasile, Ioan Zetea, Ştefan Dragomir, Florea Costea, Tudor Crişan, căpitan Ioanichie Creangă, Nicolae Burcă, Efimia Baidan, Gheorghe Apostol, Ardelean Ioan, Grigorie Ficior, Adam Ignatie, Tudora Istrati, Grosu Gheorghe, Hotcău Aurel, Teodor Brumă, Aurel Popescu şi Ioan Martin.

Un jidan, are aprobarea exclusivă

de vânzare a obiectelor credinţei noastre strămoşeşti

BARLAD, 28. — Iată-ne în faţa unui act împlinit. L'am văzut şi totuşi nu ne-a venit a crede. Se ştie că pentru a confecţiona şi a vinde obiectele cultului nostru ortodox trebue să se obţină în prealabil aprobarea ministerului cultelor.

In acest scop acum vre'un an de zile un tânăr muncitor creştin anume GH. CUCOŞ cu concursul preoţilor din Bârlad a căpătat o astfel de aprobare. Jidanii care până atunci confecţionau şi vindeau asemenea obiecte au început să nu mai poată câştiga după urma acestui comerţ. Iuda însă lacom după averi şi ca să profaneze credinţa noastră strămoşească a reuşit să-şi reia uşor vechea lui îndeletnicire de speculator şi profonator.

RUBIN BERNŞTEIN

Un galiţian pre numele lui Rubin Bernştein, prin mijloace lesne de înţeles, cu ajutorul cozilor de topor, a reuşit să obţină aprobarea ministerului Cultelor ca să revândă obiectele cultului nostru. De astăzi, icoanele, sicriile, crucile, etc., vor fi iarăşi făcute şi vândute de acest jidan, astfel că demnitatea noastră naţională va fi iarăşi călcată în picioare, iar credinţa strămoşească iarăşi profanată.

Revolta unanimă a opiniei creştine bârlădene, stârnită de cazul sus numitului jidan, nu cunoaşte margini.

Pe de altă parte acest jidan nu numai că duce o concurenţă stupidă, în gen iudaic dar are şi obrăznicia să arate aprobarea de mai sus la creştini spunând că *„banul face orice"*.

IN ATENŢIA EPISCOPIEI HUŞILOR

Dat fiind acest scandal, fapt petrecut în oraşul nostru atragem atenţia P. S. S. Episcopului Nifon al Huşilor să se asocieze la reacţiunea preoţilor bârlădeni care credem că neîntârziat va veni şi să lupte pentru retrage-rea aprobării jidanul RUBIN BERNSTEIN.

Nu voim să credem că tocmai preoţii care sunt în măsură să facă acest lucru, nu vor da satisfacţie opiniei publice salvând totodată prestigiul cultului ortodox creştin terfelit de un jidov. Este o mare impietate ca un jidan să facă şi să vândă obiectele cultului nostru, când sunt atâţia meseriaşi creştini cari s'ar putea ocupa cu acest lucru.

„PORUNCA VREMII" nu va dezarma şi va duce la sfârşit lupta care deabia a început.

Mircea Grossu

Ne plângem mereu c'am ajuns străini în ţara noastră, că toate avuţiile ţării au fost acaparate de venetici şi că însăşi viaţa noastră spirituală este falsificată de jidani.

Dincolo însă de bocetele noastre, de babe, nici un semn de protestare sau de reacţiune.

Să spargem geamurile sau să reacţionăm prin brutalitate? Nu. N'are nici un sens. Până la urmă geamurile sparte, le plătim tot noi contribuabilii Români.

O singură măsură, paşnică, legală, de solidaritate morală şi naţională: nu cumpăraţi, nimic dela jidani. Nu le lăsaţi, sub nici o formă, banul vostru!

Primăria Municipiului Bucureşti

Serviciul Licitaţiilor

Publicaţiunea Nr. 21

(Nr. 439-L din 26 Iunie 1937)

Se aduce la cunoştinţa celor interesaţi că în zilele mai jos arătate la orele 11 jum. dim. se vor ţine în localul Municipiului din str. V. Boerescu No. 13, următoarele licitaţiuni publice :

LA 8 IULIE 1937

1) Închirierea compartimentelor Nr. 8, 9, 28, 119 şi 120 din Halele Centrale Obor, pe termen dela aprobare până la 31 Martie 1938, cu destinaţie pentru vânzare de zarzavat.

Cu destinaţie pentru vânzare de zarzavat.

2) Închirierea prăvăliei Nr. 3, 5, 7 şi 8 din imobilul Municipiului, Str. Eugen Carada Nr. 9, pe termen dela aprobare până la 23 Aprilie 1938.

LA 10 IULIE 1937

1) Executarea lucrărilor de reparaţiuni simple la imobilul ocupat de Dir. Sistematizărei Municipiului. Deviz lei 69.099.

2) Executarea lucrărilor de reparaţiuni la hala de rămători şi gardul despărţitor din incinta Abatorului. Deviz lei : 225.490.

LA 13 IULIE 1937

Executarea lucrărilor de reparaţiuni la Crielnatul Gheiurghiţa din Judeţul Prahova. Deviz lei : 207.680.

Pentru orice informaţiuni, devize, caete de sarcini, proecte, planuri, etc., cei interesaţi se pot adresa la Serv. Licitaţiilor din str. V. Boerescu 13, în orele de birou.

p. Primar General
(ss) **V. VASILESCU**

Şeful Serv. Licitaţiilor
Subdirector
(ss) I. Sertu

Informaţiuni

❖ **SE ADUCE la cunoştinţa ofiţerilor din promoţia 1922 din artilerie, că întrunirea pentru sărbătorirea celor 15 ani de carieră, se amână pentru la toamnă.**

Celor cari au răspuns la apelul comitetului, li se va răspunde individual de către d. CAPITAN ZARNEA, aşa după cum celor ce au trimis bani, li-au fost înapoiaţi.

❖ MÂINE, 29 Iunie, biserica Sf. Apostoli îşi sărbătoreşte hramul şi face pomenirea fericiţilor ctitori cari au ajutat biserca. Astăzi, Luni, la ora 3½, se face sfinţirea artoselor. Bunii creştini sunt rugaţi să ia parte.

❖ *MARŢI 29 Iunie a. c., orele 18.30 are loc în Expoziţia-Târg „Munca Noastră Românească" un* mare concurs de costume naţionale.

In afară de participantele diferitelor judeţe conducătoare ale standurilor expoziţiei, concursul este deschis tuturor doamnelor şi domnişoarelor care pot prezenta costume naţionale autentice.

Un juriu de onoare alcătuit din membrele comitetului central al Ligii Naţionale a Femeilor Române va decerne premii şi diplome de onoare primelor clasificate.

Participantele se pot înscrie la comisariatul expoziţiei până Marţi 29 Iunie a. c., orele 13. Intrarea obicinuită.

❖ **SECRETARIATUL A.C.T. face cunoscut membrilor săi că pot participa la o tabără de vară în Polonia, organizată la Katnsky (lângă Gdinia) dela 15 Iulie—15 August c. Participanţii trebue să cunoască limba germană sau franceză şi să fie în vârstă de 16—19 ani. Intreţinerea şi transportul se ridică la suma de lei 3.800.**

Informaţii la sediul A. C. T., str. Luterană 27. Telefon 3.27.53.

❖ **MIERCURI 30 Iunie c. societatea clerului român „Ajutorul" din b-dul Carol 75, îşi sărbătoreşte patronul. Un serviciu divin şi parastas pentru membrii şi donatorii decedaţi ai societăţii se va oficia în biserica Olari la ora 9½ dim., după care asistenţa va trece la sediul societăţii.**

❖ MARŢI, 22 Iunie a. c., a avut loc la clinica prof. dr. Danielopol examenul medical al conducătorilor de deparazitare prin gazare.

❖ **SOCIETATEA** studenţilor în medicină şi-a ales următorul comitet: preşedinte, Valer Neagoe; vice-preşedinţi: Teodor Teodoriu, Nicolae Ionescu, Const. Daniel; secretar general, Dumitru Voinescu; bibliotecar, Ion Marinescu; casier, Gavril Matica; vice-casier, Mihai Vârfureanu; secretari de şedinţă : Dan Barbu, Alex. Frăţilă, Mircea Panţu, Virgil Andronescu, Mihai Petrescu; delegaţi în C. S. B.: Marin Bălăşoiu, Gheorghe Stoia.

❖ *DIRECŢIUNEA generală a poliţiei aduce la cunoştinţa generală că nu a autorizat pe nici o persoană să distribuie, în numele şi pentru folosul său, lucrarea intitulată: „Actuala reglementare asupra controlului streinilor 1912—1937".*

Ori unde se vor prezenta în numele Direcţiei, persoane cu presupuse autorizaţiuni, organele poliţieneşti sunt datoare a încheia acte şi infractorii vor fi trimişi justiţiei.

DR. CONST. CHIRIŢA
BOLILE CAILOR URINARE
BOLI DE FEMEI
CHIRURGICALE
Str. Frumoasă nr. 44 etaj
Consult. 5½—8 seara şi cu ore reţinute.

M. S. Regele

şi foştii luptători dela Porumbacu

Foştii luptători dela Porumbacu, întruniţi special în ziua de 8 Iunie a. c., spre a se revedea după 20 de ani de la victoria câştigată la 17 Septembrie 1916 prin d. general adjutant Gr. Berindei, fostul lor comandant, au expediat o telegramă omagială de devotament Majestăţii Sale Regelui Carol II.

La această telegramă s'a primit următorul răspuns :

„Majestatea Sa Regele mă însărcinează a vă transmite Inaltele mulţumiri pentru sentimentele de devotament exprimate de d-stră în numele foştilor luptători dela Porumbacu, cu ocaziunea aniversărei urcărei pe Tron.

Mareşalul Curţii Regale
(ss) **E. URDAREANU"**

Palatul ministerului Afacerilor Străine

din Varşovia

In timpul vizitei M. S. Regelui Carol II în Polonia, un dineu de gală, urmat de un bal s'a oferit în cinstea Majestăţii Sale la ministerul Afacerilor Străine din Varşovia, care a sărbătorit cu această ocaziune inaugurarea noului său local. Este interesant de a cunoaşte povestea acestui edificiu, care astăzi, reconstruit şi restabilit în pechea sa splendoare, numără nu mai puţin de 3 secole de existenţă.

„PALATUL BRÜHL", unde se află azi ministerul Afacerilor Străine al Poloniei se numără printre cele mai frumoase palate din Varşovia.

Numele de „Palatul Brühl" a fost atribuit acestui edificiu din timpul celei de a doua jumătate a secolului XVIII, cu toate că originile sale datează mult mai de mult. In 1641, Cancelarul George Ossolinski, fost ambasador al Poloniei la Roma, a început construirea palatului.

In 1750, el a fost achiziţionat de primul ministru al Regelui August III, contele Henri Brühl, care în anii 1756-1759 a reconstruit palatul modificând complet aspectul său general şi proporţiile arhitecturiale.

Preponderenţa lărgirii asupra înălţimei proprie edificiilor vechei Polonii a dispărut în reconstruirea Palatului Brühl, graţie înălţărei părţei centrale, care dă acestui palat aspectul său armonios.

Din acea epocă datează de asemenea, minunatul grilaj de fier forjat, împodobit cu monogramele lui Brühl şi cu sculpturi pe piloni. Cu cele două pavilioane de ambele părţi, acest grilaj formează un ansamblu plin de farmec.

Numele de „BRÜHL" a rămas de atunci acestui palat, graţie reconstruirei lui, al cărui autor a fost ministrul Brühl, cu toate că palatul nu aparţinuse familiei aceasta, decât de un interval de timp relativ scurt. Moştenitorii familiei Brühl l-au vândut în 1775 contelui Adam Poninski. Faimosul Cagliostro a fost unul din oaspeţii săi.

In 1788 deveni proprietatea Trezoreriei Statului.

In 1812 a găzduit pe principele Jerôme Bonaparte, care în acea epocă proectase să pretindă la coroana Poloniei. Mai târziu a servit la diferite alte scopuri (spital militar, etc.), pierzând astfel tot ce-i rămânea din vechiul fast cu care fusese conceput interiorul palatului.

Numai după 1920, când ministerul Afacerilor Străine trebuia să aibă un nou edificiu, s'a revenit la Palatul Brühl, şi pentru a păstra în capitală vestigiile vechei arhitecturi, s'a decis să fie reconstruit şi adaptat cerinţelor birourilor moderne.

O sumă de 6 milioane zloţi a fost prevăzută pentru reconstruire.

Vechiul Palat nu era destul de încăpător pentru birouri, saloane de recepţie şi apartamentul ministrului. A trebuit să fie mărit, adăogându-i-se un pavilion în partea grădinei Saxa, şi un al treilea etaj cu acoperiş mansardat, ceeace a redat clădirei ve-chiul său aspect din secolul al XVIII-lea.

Arhitectura palatului a fost combinată din planurile păstrate la Dresda, urmărind studiile făcute asupra structurei vechilor ziduri de piatră, acoperiţi de un strat gros de pictură cu ulei şi ipsos.

La exterior, Palatul şi-a reluat vechiul aspect din al XVIII-lea secol, dar interiorul a fost adaptat pentru birouri şi saloane.

Diversitatea construcţiilor şi metamorfoza pe care Palatul a suportat-o pentru a servi alternativ la multipli proprietari şi locatari, distrugerea completă a pereţilor interiori şi slăbirea faţadei şi zidurilor exterioare au necesitat reconstruirea completă a palatului.

Două părţi ale clădirii sunt deja puse uzului birourilor. Aripa stângă e încă în stare de reconstruire. Cea mai fastuoasă, este, bine înţeles, partea palatului destinată saloanelor de recepţie, şi care abundă în marmoră, adalbastru, struc-uri, şi lemnărie.

Cu deosebire, birourile, sălile de conferinţe şi apartamentul ministrului sunt concepute într'un stil sobru, dar ţinând seamă de necesitatea modernă.

Planurile construcţiei au fost făcute de d. Bohdan Pniewski, arhitect, profesor la Academia de Arte frumoase, care în persoană conduce lucrările.

Să aveţi întotdeauna o privire surâzătoare!

O femeie cu o înfăţişare deprimată nu inspiră decât compătimirea. Insă cum aţi putea să aveţi o aparenţă veselă şi sănătoasă dacă organismul vă este intoxicat de către toxine şi deşeuri? Înlăturaţi deci constipaţia cât mai curând cu ajutorul Laxativului Chatelain, care nu este o doctorie, ci un adevărat „reeducator al intestinului". Ca bază de agar-agar, de fucus iodat şi de sucuri intestinale, Laxativul Chatelain dezinfectează intestinul, fortifică mucoasa sa şi elimină toate otrăvurile sale.

Laxativul Chatelain este un produs de încredere; el a făcut obiectul comunicărilor la Academia de Medicină şi la Academia de Ştiinţe.

La farmacii şi droguerii

ESTE UN PRODUS CHATELAIN
MARCA DE INCREDERE

ULTIMA ORĂ

Inaintarea trupelor naţionaliste continuă pe frontul Biscaia

— Naţionaliştii au capturat un bogat material de război. Numeroşi prizonieri. Au fost ocupate înălţimile dela Somostro de Luzuero. —

Salamanca, 28 (Rador). — *Agenţia Havas comunică:*

Comunicatul cartierului general al trupelor naţionaliste anunţă că pe frontul din Biscaia, înaintarea trupelor a continuat şi pe ziua de eri.

Au fost ocupate înălţimile dela Somogudo, precum şi mai multe înălţimi din acea regiune.

Trupele au trecut râul Cadagua înaintând spre Mendieta.

Un bogat material de războiu a fost capturat şi am făcut numeroşi prizonieri.

De pe fronturile Santander, Asturii şi Leon nimic deosebit de semnalat.

Generalul FRANCO

Pe fronturile din Aragon, Soria, Avila şi Madrid viu schimb de foc de artilerie.

Bilbao, 28 (Rador). — Corespondentul Agenţiei Havas anunţă:

Inaintarea naţionaliştilor continuă, conform directivelor comandamentului. Au fost ocupate principalele înălţimi dela Somorostro de Luzuero, astfel că trupele generalului Franco se află acum la câtiva kilometri de Castro Undiales, prima etapă a marşului asupra oraşului Santander.

Coloana care înaintează din spre sud a ajuns aseară în împrejurimile localităţii Canneta.

*

Santander, 28 (Rador). — *Agenţia Reuter anunţă:*

Cercurile oficiale afirmă că d. Espinosa, ministru al Higienei în guvernul basc, care, împreună cu mai multe alte persoane, a căzut în mâna naţionaliştilor în urma unui aterisaj forţat al unui avion comercial francez lângă Zarauz, a fost împuşcat la Bilbao. Deasemeni ar mai fi fost împuşcaţi şi alţi doi pasageri ai avionului, iar pilotul şi mecanicul au fost făcuţi prizonieri.

Rezultatele generale ale alegerilor complimentare din jud. Vlaşca

Alegerile complimentare cari au avut loc în jud. Vlaşca, între 30 Mai şi 25 Iunie a. c. în 154 comune, s'au încheiat cu următoarele rezultate:

Naţional liberalii au obţinut 15.324 voturi luând 313 mandate; naţional-ţărăniştii: 11.332 voturi cu 192 mandate; Frontul Românesc: 11.130 voturi cu 183 mandate; naţional creştinii: 4.495 VOTURI CU 47 MANDATE; georgiştii: 3.953 voturi cu 39 mandate şi ţărăniştii radicali: 553 voturi cu 4 mandate.

Azi după amiază

Stravolca va fi înmormântat

Starea sănătăţii lui Stravolca, în urma dramei dela „Clădirea Românească" a îngrijorat dela început pe toţi. Evoluţia ei spre bine, datorită robustităţii rănitului, a fost aproape o surpriză pentru cei ce-l îngrijeau.

Inevitabilul s'a produs totuşi ieri în zorii zilei.

După ce petrecuse o zi liniştită, starea lui s'a agravat din ce în ce mai mult. Primele manifestări au fost ridicarea temperaturii şi agitaţii cari nu prevesteau nimic bun.

D-rul Cavali, medicul de serviciu al spitalului de Urgenţă i-a administrat câteva injecţii în tăritoare dar totul a fost în zadar.

A sosit apoi la spital şi d. dr. Dumitrescu-Mante care a examinat starea generală a bolnavului, care s'a înrăutăţit tot mai mult cu toate îngrijirile date.

Ceva mai târziu a început să delireze şi după miezul nopţii şi-a pierdut cunoştinţa.

La ora 3 şi un sfert, după ce starea lui spulberase toate speranţele, Stravolca şi-a dat obştescul sfârşit.

La căpătâiul lui se aflau din partea familiei o mătuşă, d-na Lucreţia Ştefănescu, soră, şi Lionel Vasiliadis, nepot.

După ieri d-nii d-ri Minovici şi Sava au făcut autopsia, rămăşiţele pământeşti ale lui Stravolca au fost transportate şi aşezate în capela cimitirului Belu.

In tot cursul dimineţii de azi la cimitir rudele şi cunoscuţii au făcut un adevărat pelerinaj.

Astăseară la ora 7 se va face înmormântarea.

D. Iorga despre jidani

Cu prilejul congresului „LIGII CULTURALE" care a avut loc ieri la Iaşi d. prof. NICOLAE IORGA a ţinut un strălucit discurs în spirit naţionalist din care reproducem fără comentar următorul interesant pasagiu:

„La început trebuie să vă arăt că n'am ură împotriva niciunei naţiuni. Fiecare popor are dreptul de a se desvolta după puterile sale şi de a învinge, dacă se dovedeşte mai puternic.

In ceiace priveşte poporul căruia îi aparţine — să nu ne înşelăm — astăzi capitala Moldovei, îi aparţine în toate domeniile, şi care înţelege printr'o strictă solidaritate să se păstreze ca naţiune întemeiată pe o religie de atâtea ori milenară, care i s'a coborît în sânge, chiar atunci când ideile conducătoare nu sunt cunoscute intelectualităţii ridicate din mijlocul lor, nu pot să am, în calitate de istoric, de cunoscător al culturii universale şi de creştin, decât respect pentru partea pe care vechiul popor evreiesc a dat-o civilizaţiei lumii şi religiei celei mai răspândite astăzi, celei mai vrednice de a fi păstrată pentru binele moralităţii umane. Dar aici e vorba de dreptul, de rostul nostru şi de halul în care am ajuns.

„Nu voiu discuta mijloacele întrebuinţate pentru a se ajunge la această atotputernicie, care se exprimă atât prin proprietatea imobilelor, cât şi prin aproape exclusiva luare în stăpânire a tuturor industriilor şi a comerţului, precum şi printr'o presă, de un caracter aşa de inferior, prin care se urmăresc alte scopuri decât ale noastre, într'un ton care corespunde unei mentalităţi şi sentimentalităţi pe care o respingem cu desgust.

Suntem învinşi material, dar spun cu toată hotărîrea că nu suntem moral învinşi. Şi, dacă nu aveţi destul această conştiinţă aici, eu v'o aduc de aiurea în toată plenitudinea şi toată puterea ei.".

Suveranul a fost învestit azi dimineaţă cu comanda Regimentului polonez 57 infanterie

— M. S. Regele Carol II şi Marele Voevod Mihai asistă la manevrele armatei poloneze. Drapelul Regimentului 57 de infanterie decorat cu ordinul „MIHAI VITEAZUL". —

Suveranul va reveni astăseară la Varşovia

Varşovia, 28 (Rador). — D. Starzynski, preşedintele consiliului comunal al oraşului Varşovia, a oferit ieri, după terminarea marei parade militare dela Mokotow, un dejun de gală la Primăria Centrală, splendid decorată cu verdeaţă şi cu iniţialele regale, în onoarea M. S. Regelui Carol II.

Mareşalul PILSUDSKI
organizatorul armatei poloneze

Asistau la dejun, în afară de Suveranul României şi de Marele Voevod Mihai, ca şi de membrii suitei Lor, preşedintele Republicei, mareşalul Smigly Rydz, d-nii Beck, general Kasprzyeski, Ulrich şi general Stacheiwicz, şeful marelui stat major.

După terminarea dejunului, d. Starzynski a oferit M. S. Regelui Carol II, în numele oraşului Varşovia, o adresă omagială, legată frumos în piele şi având imprimate iniţialele regale.

Suveranul României s'a înscris apoi în Cartea de Onoare a primăriei.

LA MORMÂNTUL SOLDATULUI NECUNOSCUT

La ora 15-30, M. S. Regele Carol II s'a dus la mormântul Soldatului Necunoscut din piaţa Mareşal Pilsudski. Onorurile militare au fost date de o companie de onoare de vânători de munte din regimentul „Pod Hale". Suveranul român, era însoţit de Marele Voevod Mihai şi generalul Kasprzycki, ministrul afacerilor militare, a trecut în revistă compania de onoare, după care a depus o superbă coroană de flori cu culorile române. M. S. Regele Carol II, s'a înclinat câteva clipe într'o adâncă reculegere în faţa mormântului. Fanfara militară a intonat imnul naţional polonez, iar la plecarea auguştilor oaspeţi imnul naţional român.

Suveranul român şi Marele Voevod Mihai au asistat apoi la un serviciu religios oficiat în biserica metropolitană ortodoxă, fiind întâmpinat la intrare de d. Swietoslawski, ministrul Instrucţiei Publice, şi de mitropolitul Dionisie, şeful bisericii ortodoxe din Polonia, asistat de trei episcopi.

In cuvântarea de bun venit adresată Suveranului, mitropolitul Dionisie a exprimat bucuria pe care o încearcă ortodoxii din Polonia cu prilejul vizitei monarhului ortodox, puternic aliat al statului polon.

Cetăţenii ortodoxi din Polonia, a continuat mitropolitul Dionisie, sunt plini de sentimente de ataşament şi recunoştinţă faţă de statul lor. Noi ne dăm seama că graţie sforţărilor şi sacrificiului de sânge al eroicului soldat polonez, sub conducerea genială a creiatorului armatei polone şi a restauratorului statului, şi anume mareşalul Pilsudski, ne-am putut păstra bisericile ortodoxe şi mai ales mânăstirea dela Poczajowska, vestită pentru icoana sa făcătoare de minuni. Graţie victoriei soldatului polonez şi graţie legilor statului polonez s'a putut asigura credinţei ortodoxe o liberă desvoltare în atmosfera unei mari civilizaţii occidentale.

directorul presei din ministerul de afaceri străine al României, închinând pentru preşedintele republicei şi pentru prosperitatea presei polone.

Astăseară preşedintele Uniunei asociaţiilor de presă polone a oferit un dineu. La urările de bun sosit a răspuns d. Al. Săndulescu, preşedintele Sindicatului ziariştilor români şi al asociaţiei presei polono-române.

M. S. Regele asistă azi la manevrele militare

Varşovia, 28 (Rador). — *După strălucitul bal care a inaugurat aseară noua clădire a ministerului de Afaceri Străine, M. S. Regele Carol II şi Marele Voevod Mihai, însoţiţi de mareşalul Smigly Rydz şi de d. Beck, ministrul Afacerilor Străine, s'au dus direct la gară, de unde la ora 0,20 au plecat spre Bolechowe, lângă Poznan.*

Dimineaţa, la ora 7, vor începe la Bolechowe, manevrele militare.

La ora 10, mareşalul Smigly Rydz va remite M. S. Regelui Carol textul decretului preşedintelui republicei prin care M. S. Regele este numit comandant al regimentului 57 infanterie.

La ora 12, M. S. Regele Carol II, în uniforma de colonel a acestui regiment, va primi defilarea trupelor.

Inapoierea la Varşovia este prevăzută pentru Luni seara.

M. S. Regele Carol II a conferit mareşalului Smigly Rydz, Crucea pentru merit, clasa I-a.

Mareşalul RYDZ SMYGLI
conducătorul de azi al armatei poloneze

Solemnitatea dela Bolechowe

Varşovia, 28 (Radio-Oriente). **Azi dimineaţă, la ora 7, au început la Bolechowe manevrele militare ale armatei poloneze, în prezenţa M. S. Regelui Carol II, Marelui Voevod Mihai, mareşalului Smigly Ridz şi a tuturor comandanţilor militari poloni.**

D. Col. BECK

La ora 10, în mica localitate Ledinks de lângă Posnan, a avut loc solemnitatea învestirii M. S. Regelui Carol cu comanda regimentului 57 infanterie polonez.

După ce Suveranul României a trecut trupele în revistă, mareşalul Smigly-Ridz a dat citire mesagiului preşedintelui republicii, prin care M. S. Regele Carol este numit comandantul regimentului.

După terminarea acestei solemnităţi, Suveranul decorează drapelul regimentului polonez cu ordinul „Mihai Viteazul".

Dineul dela externe

Varşovia, 28 (Rador). — **Aseară a avut loc la ministerul de externe un dineu în cinstea M. S. Regelui Carol II.**

Au asistat Suveranul României şi Marele Voevod Mihai, Preşedintele republicei şi d-na Moscicka, mareşalul Smigly Rydz, d. Victor Antonescu, ministrul afacerilor străine; d. Urdăreanu, mareşalul Curţii; general Gladz, subsecretar de stat la ministerul apărării naţionale; maior Sidorovici, d. Zamfirescu, ministrul României la Varşovia; membrii guvernului polon şi d. Arciszewski, ministrul Poloniei la Bucureşti. A urmat apoi un strălucit bal.

Pentru a comemora vizita M. S. Regelui Carol II, în Polonia, direcţia poştelor polone procedează la emisiunea unei serii de timbre poştale speciale.

Aceste timbre vor purta emblemele române şi polone şi data zilei de sosire a M. S. Regelui Carol II în Polonia şi a zilei plecării Sale din Polonia.

*

Capitala a prezentat azi toată ziua şi seara o animaţie deosebită.

Mulţimea este strânsă pe toate străzile pe unde urmează să treacă M. S. Regele Carol II şi Marele Voevod Mihai.

De fiecare dată, ovaţii călduroase întâmpină pe augustii oaspeţi.

Pe pieţele publice cântă muzicele.

Varşovia, 28 (Rador). — **Atât reprezentanţii guvernului, cât şi presa polonă au ţinut să facă o primire deosebit de cordială trimişilor speciali ai ziarelor române, cu prilejul vizitei M. S. Regelui Carol II, în Polonia.**

Aseară un dineu a fost oferit ziariştilor români de d. Skivski, directorul presei, care a închinat pentru M. S. Regele Carol II.

A răspuns d. Raul Anastasiu,

Prinţul Simeon al Bulgariei a fost înălţat la rangul de sublocotenent

— Se ştie că moştenitorul Tronului s'a născut acum 6 zile. —

SOFIA, 28 (Rador). — Noua promoţie a şcoalei militare a depus eri jurământul în faţa Suveranului. Se aflau de faţă ,între alţii, Contesa Yolanda, principele Ciril, principesa Evdochia, membrii guvernului şi trupele din garnizoana Sofia.

Cu acest prilej, generalul Iukov a dat citire manifestului regal, prin care principele moştenitor Simeon este numit sublocotenent în regimentul 6 de infanterie şi şef al regimentelor 19 infanterie, 1 artilerie şi 3 cavalerie.

In manifestul său, Suveranul îşi exprimă dorinţa ca armata să primească în sânul ei pe prinţul moştenitor cu aceleaşi sentimente de credinţă şi devotament pe care le-a manifestat faţă de Suveran.

Generalul Iukov a mulţumit Regelui pentru acest gest de încredere, care cinsteşte armata şi a declarat că aceasta va răspunde prin noui dovezi de credinţă şi devotament fără margini faţă de şeful ei suprem, de prinţul moştenitor şi de întreaga familie regală.

Furtună puternică la Polul Nord

— Posturile radiotelegrafice primesc comunicări regulate dela expediţiile polare. —

MOSCOVA, 28 (Rador). — **Din staţiunea Polului Nord s'a primit o radiogramă în care se anunţă că acolo bântue o furtună puternică şi că corturile sunt acoperite de zăpadă. Temperatura aerului este de 2 gr. sub zero, iar cea din corturi de 4—8 gr. peste zero.**

Expediţia anunţă că va face comunicări regulate, care vor putea fi captate de amatori, pe lungimi de unde între 20 şi 40 metri, între orele 22 până la 0,30 (ora Moscovei).

Semnalul de apel va fi „U-pol".

*

Moscova, 28 (Rador). — *Agenţia Tass comunică:*

Comitetul executiv central a hotărît să acorde titlul de „eroi ai Uniuni sovietice" şi să decoreze cu ordinul Lenin pe participanţii la expediţia Polului Nord, Schmidt, Spirina, Sevelev, Papanin, Alexiev, Mazuruk, Golovin şi Babuşkin.

Deasemeni au fost decoraţi cu ordinul Lenin, Vodopianov şi Molokov.

Numeroase alte persoane, care au luat parte, fie la expediţie, fie la pregătirea ei, au fost decorate.

Deasemenea au fost acordate participanţilor prime diferite în valoare de 5000 până la 25.000 ruble.

Aviatoarea Amelia Earhart a aterisat în Australia

LONDRA, 28 (Rador). — Aviatoarea Amelie Earhart a sosit, la ora 3, la Port Darwin (Australia), venind din Koepang.

Foştii combatanţi germani protestează împotriva atacului crucişetorului „Deutschland"

BERLIN, 28 (Rador). — Congresul anual al foştilor combatanţi germani s'a deschis eri la Cassel, în prezenţa mareşalului von Mackensen, a şefului miliţiilor negre, d. Himmler, a ataşaţilor militari străini şi a numeroase personalităţi naţional-socialiste.

Colonelul Reinhardt a salutat pe foştii combatanţi străini prezenţi şi a amintit apoi incidentul vaporului „Deutschland", care a costat viaţa a 31 marinari germani. „Aceştia sunt 31 soldaţi germani căzuţi în avanposturi, împotriva duşmanilor celui de al treilea Reich, ca o mărturie a voinţii nestrămutate ce se ridică împotriva chaosului şi catastrofei mondiale bolşevice.

Ştiri şi polemici

M. S. Regele se va înapoia în ţară pe ziua de Vineri.

Suveranul va rămâne o zi la Bucşani, în Bucovina, unde vor avea loc mari serbări arcăşeşti.

M. S. Regele va sosi în Capitală Sâmbătă 3 Iulie.

*

IERI s'a deschis, la Iaşi, congresul Ligii culturale sub preşedinţia d-lui prof. N. IORGA.

Au participat reprezentanţii filialelor din întreaga ţară, clerul, oficialităţile şi un numeros public.

Cu acest prilej au luat cuvântul, între alţii şi d-nii prof. A. C. CUZA şi C. ŞUMULEANU.

*

ZILELE ACESTEA a intrat în vigoare noul acord care reglementează plăţile dintre România şi Bulgaria.

Noul acord prevede că plata produselor petrolifere exportate de noi în Bulgaria se vor face integral în devize libere şi forte, la alegerea Băncii Naţionale a României.

Celelalte mărfuri exportate în Bulgaria în afară de petrol şi cereale, până la concurenţa sumei de 12.000.000 lei se va face în leva, iar pentru o sumă de 5.000.000 lei se va face din leii proveniţi dela lucrătorii grădinari de origină bulgară, cari lucrează în România.

*

MAINE fiind sărbătoare legală (Sf-ţii Petre şi Pavel) autorităţile publice nu lucrează până Miercuri, la ora 16.

*

Imediat după reintoarcerea din Polonia M. S. Regele va pleca la Sibiu, unde peste cinci sute de tineri vor primi tresa de sublocotenent, fiind repartizaţi apoi la unităţile respective.

D. G. TATARASCU preşedintele consiliului de miniştri a avut eri o consfătuire, cu parlamentarii gorjeni interesându-se de nevoile judeţului.

D. Bădescu prefectul judeţului Gorj, a făcut d-lui Tătărăscu un raport asupra situaţiei locale în legătură cu alegerile judeţene ce în urând vor avea loc.

*

T.-Severin, 28. — **O mare nenorocire s'a petrecut în comuna Sovarna de Jos, din judeţul nostru.**

In timpul unei ploi torenţiale cu descărcări electrice deslănţuită în această regiune, sătenii cari erau pe câmp s'au adăpostit pe sub pomi.

Sub un nuc mare, s'au adăpostit 8 persoane. Trăsnetul lovind nucul, a omorît pe loc o femeie rănind grav încă 7 persoane.

*

BANCA NAŢIONALA a dat instrucţiuni sediilor şi sucursalelor sale, ca începând dela 15 Iulie, să nu se mai elibereze cecuri barate şi certificate decât firmelor serioase şi numai pentru valori superioare sumei de 50.000 lei.

Pentru valorile mai mici decât suma de mai sus indicată, se vor introduce, începând dela aceeaşi dată, mandate la ordin.

*

D. C. SESCIOREANU, preşedintele Uniunii Camerelor de agricultură şi consilier tehnic la ministerul agriculturii şi domeniilor, soseşte în Capitală în cursul zilei de Miercuri, venind dela Buzău, unde a inspectat instituţiile agricole de acolo.

*

D. KASIDOLAC, fost ministru al Iugoslaviei la Bucureşti, numit ministru la Londra, a părăsit eri ţara.

*

DIRECŢIA contabilităţii generale a statului a făcut cunoscut Casei de Depuneri şi consemnaţiuni, ca titlurile străine ce se depun în garanţie, să fie calculate la valoarea zilei şi nu a celei dela emisiune.

*

IERI DIMINEAŢA s'a oficiat la mânăstirea din Sinaia, parastasul de 15 ani dela moartea lui Take Ionescu.

Au luat parte membrii familiei şi numeroşi prieteni politici ai marelui om de stat.

*

IN discursurile rostite cu prilejul festivităţilor de la Varşovia, M. Sa Regele Carol al II-lea şi d. preşedinte Moscicki au anunţat că cele două legaţii, cea a Poloniei la Bucureşti şi cea a României la Varşovia, vor fi înălţate la rangul de ambasade.

*

LA MAGLAVIT se va oficia mâine în prezenţa ciobanului sfânt PETRE LUPU o mare slujbă religioasă de către un sobor de preoţi.

Cu prilejul zilei numelui ciobanului care a văzut pe Dumnezeu, preoţii împreună cu pelerinii vor merge la „Buturugi" unde deasemenea se va oficia o slujbă religioasă.

*

IERI, podgorenii din regiunea Drăgăşani, împreună cu delegaţi ai sindicatelor viticole din ţară s'au întrunit în parcul oraşului Drăgăşani, spre a discuta şi hotărî asupra măsurilor ce trebue luate cu privire la nevoile ce apasă această importantă clasă de producători.

Au luat parte câteva mii de producători, în frunte cu d. Emanoil Antonescu, preşedintele Uniunii sindicatelor viticole.

A prezidat d. Tiberiu Anastasiu, mare podgorean din Drăgăşani.

Externe

Stuttgart, 28 (Rador). — Agenţia D. N. B. transmite:

D. dr. Fank, ministru al Reichului, a declarat eri la congresul naţional-socialist, în faţa a 120.000 auditori, între altele:

Ca naţional-socialişti mărturisim făţiş că dorim ca Spania să triumfe împotriva bolşevismului. Victimele cuirasatului „Deutschland" sunt un avertisment dat popoarelor să combată tot mai energic pe oamenii Moscovei.

Intotdeauna ne-am declarat în favoarea păcii şi suntem hotărîţi să facem tot ce poate servi pacea. Acela care vrea să menţină pacea trebue să lupte însă pentru a se face dreptate poporului nostru. In domeniu colonial, marele puteri ar avea cel mai bun prilej să manifeste dragostea lor pentru pace şi pentru dreptate.

*

Berlin, 28 (Rador). — **Pe linia Frankfurt pe Main-Schwanheim s'a produs eri un grav accident de tramvai.**

Două tramvae electrice s'au ciocnit, iar 11 persoane au fost rănite, unele dintre ele fiind în stare disperată.

*

Londra, 28 (Rador). — **Din Port of Spain (Trinidad) se anunţă că greva lucrătorilor din industria petroliferă s'a întins acum şi în insula Tobago.**

Un vapor englez de război a fost trimis dela Trinidad la Tobago, unde a debarcat trupe de marină şi infanterie.

Redactor responsabil: EUGEN VICTOR POPA

Tipografia ziarului „UNIVERSUL", str. Brezoianu 23—25 Bucureşti

782-Radulescu Crupeci

BIBLIOTECA CENTRALA "ASTRA" SIBIU

6 pagini 3 lei

ANUL VI, No. 782 Miercuri 30 Iunie 1937

Taxa poştală plătită în numerar conform aprobării Dir. Gen. P.T.T. No. 118.370/1934

Porunca Vremii

TRIBUNĂ ZILNICĂ DE LUPTĂ NAŢIONALĂ ŞI CREŞTINĂ

Abonamente anuale: Lei 1000 pentru instituţii şi sprijinitori; Lei 800 pentru oraşe; Lei 600 pentru sate. Se primesc şi abonamente pe 6 şi 3 luni

Ori ce sumă se poate trimite prin Casa de economii şi Cecuri poştale (CEC) astfel: ABONAŢII PENTRU CONTUL 1224; DEPOZIARII „ „ 10405

Director: Dr. ILIE RĂDULESCU

Redacţia şi Administraţia: BUCUREŞTI I, Str. Sărindar 18

TELEFON: Direcţie, redacţie 4.1853; Ad-ţie, publicitate 4.1852

„Nu voiu discuta mijloacele întrebuinţate pentru a se ajunge la această atotputernicie, care se exprimă atât prin proprietatea imobilelor, cât şi prin aproape exclusiva luare în stăpânire a tuturor industriilor şi a comerţului, precum şi printr'o presă, de un caracter aşa de inferior, prin care se urmăresc alte scopuri decât ale noastre, într'un ton care corespunde unei mentalităţi şi sentimentalităţi pe care o respingem cu desgust.

Suntem învinşi material, dar spun cu toată hotărîrea că nu suntem moral învinşi. Şi, dacă nu aveţi destul această conştiinţă aici, eu v'o aduc de aiurea în toată plenitudinea şi puterea ei."

N. IORGA

(In discursul rostit Duminică la Iaşi, cu prilejul congresului „Ligii Culturale")

Fără luptă, biruinţa nu-i decât o înfrângere!

Farsa naţionalismului liberal

Nu mă bucură deloc că sunt silit să evidenţiez falsul patriotism al partidului liberal la răspântia grea la care ne găsim. E greu să te desminţi singur. Intr'adevăr, mai mult decât a critica „opera de guvern" a liberalilor, noi am sprijinit-o, crezând, cu încăpăţânare, că d. Tătărăscu nu va pleca dela putere fără cel puţin a deschide unele drumuri noui revendicărilor naţionaliste ale ţării.

Ne-am înşelat amar. Naţionalismul liberal n'a fost şi nu este decât praf în ochii mulţimei. Vorbe, vorbe mari şi late, o dialectică demagogică de adevărat potop, în pălmuitor contrast cu pustiul faptelor, iată ce-a fost naţionalismul partidului liberal în aceşti patru ani de guvernare! Îi înjurăm, şi pe bună dreptate, pe naţional-tărăniştii, pentru protecţia pe care o acordă jidanilor, pentru abdicările dela demnitatea naţională şi compromisurile pe cari le săvârşesc în folosul lui Izrael. Nu este însă mai puţin adevărat că jidanii n'au trăit mai bine şi nu şi-au făcut mai strălucit afacerile decât în această guvernare liberală. Arătaţi-mi o singură realizare românească în aceşti patru ani. Răscoliţi toate marile şi scandaloasele panamale petrecute sub liberali! Veţi întâlni pretutindeni pe jidan. La Primăria Capitalei n'a fost niciodată ruşinea de azi. Oricât a fost d. Dem. Dobrescu răsfăţatul Sărindarului, jidanii n'au devalizat visteria comunii, aşa cum o fac sub administraţia d-lui Alex. Donescu.

Dar, ca o culme a inconştienţii şi sfidării, uitaţi-vă ce se petrece cu protecţia muncii naţionale şi cu obraznica jefuire a ţării de către cartelurile jidăneşti! De doi ani trăim sub emoţia naţionalizării muncii, de mai bine de un an guvernul anunţă iminenta lui ofensivă împotriva trusturilor jefuitoare. Aţi văzut, aţi auzit cumva de-o singură întreprindere jidănească, în contra căreia să se fi luat vre-o măsură, spre a o obliga să hrănească doi, trei valahi? Nu. Desfiinţarea cartelurilor? Un moft şi mai mare! Din ziua când guvernul şi-a pus în gând să se ocupe de ele, din aceiaş clipă am înregistrat un fenomen cu totul opus aceluia pe care normal am fi fost în drept să-l aşteptăm. In locul unei moderări a jafului trusturizat, ne-am pomenit cu o nouă avalanşă de scumpete a tuturor produselor industriale, cari şi-au sporit preţurile cu 50—70%. Protestăm, toată presa jidănească ţipă, împotriva scumpirii articolelor alimentare, produse şi comercializate de Români. Nimeni nu se atinge însă de mărfurile industriale fabricate şi vândute exclusiv de jidani. Aţi văzut oare vre-o anchetă care să stigmatizeze sporirea scandaloasă de preţ a fabricatelor industriale jidăneşti? Aţi auzit în comisia speculei sau în consiliul de miniştri, care s'a ocupat „grav" de scumpirea vieţii, un singur cuvânt, aţi văzut un singur preţ maximal şi pentru mărfurile jidăneşti? Nu. Izrael e tabù. De jidani — cu cari liberalii se găsesc în dulce şi larg remunerată tovărăşie, în toate marile afaceri de jecmănire a ţării — nimeni nu se poate atinge.

Se mai îndoieşte atunci cineva de duplicitatea liberală? E naţionalismul liberal, altceva decât o farsă? Liberalii vor pleca, veţi vedea, peste o lună, două, dela guvern, fără a realiza o iotă din sforăelile lor naţionaliste.

Ar fi fost de preferat de o mie de ori o guvernare ostilă revendicărilor naţionaliste. Ce-l puţin aşa conştiinţa naţională s'ar fi păstrat dârză. Demagogia liberală n'a făcut decât s'o morfinizeze.

DR. ILIE RADULESCU

Români şi Romance

Ne plângem mereu c'am ajuns străini în ţara noastră, că toate avuţiile ţării au fost acaparate de venetici şi că însăşi viaţa noastră spirituală este falsificată de jidani.

Dincolo însă de bocetele noastre, de babe, nici un semn de protestare sau de reacţiune.

Să spargem geamurile sau să reacţionăm prin brutalitate? Nu. N'are nici un senz. Până la urmă geamurile sparte, le plătim tot noi contribuabilii Români.

O singură măsură, paşnică, legală, de solidaritate morală şi naţională: nu cumpăraţi, nimic dela jidani. Nu le lăsaţi, sub nici o formă, banul vostru!

Cămaşa de forţă

Sic transit gloria... vini!

„Săptămâna vinului" *s'a încheiat. D-rul Lupu protestează.*

El făgăduieşte că atunci când va veni la putere, va institui o „Decadă a vinului".

Bătrânul demagog mai contează, precum vedeţi, pe încă zece ani de viaţă veselă...

Sărbătoriri

Este dela o vreme, şi printre scriitori, moda sărbătoririlor.

Unii merită, alţii nu prea.

Aseară, întâlnindu-l într'o librărie pe scriitorul C. A., redactorul acestei rubrici îl întreabă:

— Pe când să te sărbătorim şi pe d-ta?

— Păi, dragă... — răspunse romancierul — dac'oi avea eu nişte parale mai multe, o să mă sărbătoriţi la toamnă, când împlinesc 30 de ani de „viaţă de câine"...

Aduceţi flit!

Hotelierii şi restauratorii din Franţa au hotărît să tragă obloanele pe ziua de 3 Iulie.

Intr'adevăr, prea mulţi jidani, domnule, în hotele şi prea mulţi tărtani în restaurante!

Regimul d-lui Leon Blum are nevoie de desinfecţie.

FEMEIE ROMANCA!

Nu te uita că jidanul îţi vinde mai eftin. Asta-i numai aparent ca să te înşele. In fond el ne ia tot şapte piei. Marfa lui, când e mai eftină, e dela foc. Până la urmă tot noi suntem

Fiindcă FRANCO varsă sânge,
Iată, crocodilul plânge:
— Oi, vei, bată-vă de „goi",
Isprăviţi cu-atât răzoi!

IU, zic ZOU, n'am nici un vină:

Că vrea'n SPANIA să vină,
Şi'n JAPONIE, şi'n CHINA!

De „UMANITAE" 'naltă,
Imi curg lacrimile baltă,
Şi vor curge tot mai grele,
Pân'o să mă'nec în ele!

Nicolae Iorga, iarăşi la orizont!

de N. CREVEDIA

Duminică, s'a ţinut la Iaşi congresul general anual al „Ligii Culturale", a cărei inimă e Nicolae Iorga.

Dar adunarea dela Iaşi n'a fost un simplu congres anual. Niciodată, dealtfel, de când a luat fiinţă Liga Culturală, manifestaţiile ei n'au avut un caracter banal. Problemele mari ale Neamului şi ale culturii româneşti au fost desbătute aci, cu simţul realităţilor atâtor cărturari cari o compun şi mai ales cu sufletul care animă ca o ploaie şi ca o vijelie, sufletul marelui istoric, preşedintele Ligii.

Liga Culturală, urmată în acţiunea ei de Liga Antirevizionistă a „Universului", e armata cea mai puternică de apărare a patrimoniului naţional.

De data aceasta, însă, Nicolae Iorga a fost extraordinar. Nicolae Iorga, acolo în Iaşii copilăriei şi studiilor sale, în Iaşii cari l-au învăţat istorie şi tristeţe etnică românească, s'a regăsit pe sine cel de odinioară.

Demult, într'adevăr, poate din 13 Martie 1906, n'a fost Nicolae Iorga mai drastic şi mai înnalt în misiunea sa apostolică. Şi Duminică, revăzând fosta capitală a Moldovei, cetatea în care a visat, a înnebunit şi a plâns Eminescu, „în ce hal a ajuns", prin aceste „ingrămădiri asiatice ai cărei locuitori nu înţeleg să se supună nici regulelor higienice, nici cerinţelor frumuseţii" — Nicolae Iorga şi-a deslănţuit iarăşi furtunile!

Şi a fost măreţ. A fost cuvântul său rupt din Apocalipse.

Nu ştiu dacă trebuie să mai continuăm noi aci, sau să reproducem în întregime cuvântarea cu foc şi pietre şi lumini a marelui Profet. Discursul său de Duminică a fost unul dintre cele mai frumoase şi mai fierbinţi pagini de românism pe care le-am mai citit în ultimii ani.

Nicolae Iorga credem că a avut alaltăieri şi remuşcări. Nicolae Iorga, de vreo două decenii încoace, se retrăsese ca Achille, într'un cort care, dreptu-i, că nu-l încăpea. Nicolae Iorga, sub degetul căruia generaţii şi generaţii au învăţat slova şi cartea Neamului şi sub ochii căruia iluminaţi s'au făcut România Mare, plămădită cu verbul său magic — va fi crezut poate că sângele românesc, împlinindu-şi visul Unirii, şi-a realizat şi destinul. Nicolae Iorga, într'un moment de superbă naivitate — numai un zeu ca dânsul poate avea astfel de generozităţi — a colaborat chiar la „Dimineaţa"; căci mai crezuse Nicolae Iorga şi în frumuseţea unei democraţii care a trecut şi s'a vestejit iute-iute ca a femeilor fără rasă.

Când a văzut, însă, că s'a înşelat, Nicolae Iorga a început mai întâi cu o campanie de desinfectare a literaturii, în care tot Iudaii introduseră viermii albi ai disolvării spiritului, printr'un fel de umanitarism şi prin pornografie directă.

După aceea, Nicolae Iorga a atacat presa evreo-democrată, „presă de un caracter aşa de inferior, prin care se urmăresc alte scopuri decât ale noastre, într'un ton care corespunde unei mentalităţi şi sentimentalităţi pe care O RESPINGEM CU DESGUST".

In sfârşit acum, Nicolae Iorga cere, năprasnic, **REROMANIZAREA** Iaşilor şi a tuturor târgurilor ţării pe care le-au părăsit „bocitorii sentimentali" şi pe care le-au cutropit liftele Asiei minore. Nicolae Iorga se regăseşte lângă profesorul A. C. Cuza, fostul său tovarăş de luptă de altă dată.

Cinstit ca întotdeauna, istoricul şi omul de cultură face o paranteză în ce priveşte cultura de câteva ori milenară şi spune chiar că nu urăşte nicio naţie.

(Urmare în pagina 3-a)

Blumenfeld creştin!

(Iubirea către aproapele, iubirea pentru cei săraci, iubirea care să stimuleze şi să încălzească munca şi lupta omului, — iată preceptele creştinismului adevărat.

Kalman Blumenfeld (ADEVARUL).

După cele mai sus scrise, Kalman Blumenfeld, înclin
Să cred, cel dintâi, minunea că tu te-ai făcut „Creştin"!
Dacă însă tu, minunea vrei tot neamul meu s'o creadă,
După toate cele scrise, — le poţi face o dovadă:

Pune să dărâme hruba-ţi de pe strada Sărindar,
Iar în locul ei, ridică un Creştin şi Sfânt Altar;
Tu, botează-te'ntru DOMNUL, fă-te preot credincios,
Şi să predici cele scrise, la Altarul lui Hristos!

Radu Bardă

Ce ne învaţă Polonia...

de ŞTEFAN IONESCU

Covârsitoarea importanţă pe care o are călătoria Suveranului nostru la Varşovia, nu poate trece neobservată nici pentru cei mai puţin informaţi asupra sensului pe care-l cuprinde o vizită diplomatică. In momentul de faţă la Varşovia, s'au reînoit prieteniile; s'au cimentat legăturile militare dintre cele două naţiuni; s'a precizat rolul pe care-l au de jucat Polonia şi România faţă de pericolul unei invazii comuniste asupra Europei, dată fiind poziţia geografică a celor două ţări; s'a întărit credinţa pentru toată lumea şi în special pentru lumea duşmană nouă şi polonezilor, că securitatea acestor ţări, că hotarele lor sunt bine, foarte bine păzite; într'un cuvânt s'a demonstrat, indirect, pentru toate cancelariile şi statele majore europene că alianţa româno-polonă nu este un simplu petec de hârtie, care nu are nici o valoare practică. Dar în afară de toate aceste aspecte, diplomatice şi militare şi în general politice cari rezultă, în mod logic, din raporturile noastre cu vecinii dela Nord, — mai este încă un aspect extra-diplomatic, din care România şi în speţă conducătorii noştri politici ca şi toată lumea partidelor noastre, — au de tras grave învăţăminte. Este vorba de ceiace a putut deveni o ţară, construită din nou, numai în două decenii de când s'a produs închegarea ei politică în urma marelui război.

Este, înadevăr, extraordinar fenomenul acesta al resurecţiei, unei mari naţiuni, într'un timp atât de redus.

De atunci, din anul 1920, de când Mareşalul Iosif Pilsudski şi Generalul Smigly-Rydz au dat lupte decisive, pe diferite fronturi, pentru a evita dezastrul de care era ameninţată Polonia prin invazia armatelor sovietice conduse de generalii *Tuchacevski* şi *Budienni*, dezastru ce era pe punctul de a se împlini dacă generalisimul armatei polone nu ar fi făcut un disperat apel la naţiune care de îndată şi-a trimis sub arme 800.000 de tineri şi dacă nu ar fi participat la operaţii şi o misiune franceză, în frunte cu generalul Weygand, fostul şef de stat major al Mareşalului Foch, — de atunci, din 1920, şi până acum, ce impresionantă traectorie naţională de închegare, consolidare şi apărare a proiectat pe cerul european, Polonia! După ce trupul patriei a fost curăţat de armatele comuniste, reînvietorul Poloniei, a ştiut, alături de foştii luptători, în frunte cu Mareşalul de azi. Smigly Rydz, să imprime tânărului stat un caracter pur naţional şi militar datorit căruia toate sacrificiile pe cari le-a făcut marea naţiune (să nu se uite că în primii 10 ani dela reconstruirea statului s'a alocat, anual, pentru armată şi înarmare câte ¼ din bugetul general) au fost suportate cu un adevărat eroism civic. Dar, deasemeni, să nu uităm că Polonia nu este un stat puternic, aspirând pe dreptate a fi mare putere, numai pentrucă numără 35 de milioane de locuitori şi are o armată în care slujeşte toată naţiunea şi care este utilată de tot materialul de război necesar, — ci, şi pentrucă în politica internă şi externă conducătorii Poloniei au ştiut să imprime tuturor problemelor statului un caracter strict naţional.

In ordinea internă, Polonia are o constituţie anti-democratică; Dieta are numai un caracter informativ; partidele politice sunt

(Urmare în pagina II-a)

Analfabeţii sportului

Zilele trecute s'a făcut un pelerinaj la mormântul lui Hajdău. De asemenea au avut loc unele aniversări de o deosebită însemnătate pentru cultura românească: Titu Maiorescu şi Caragiale. In cuprinsul lunii Bucureştilor se află o impresionantă expoziţie a cărţii. Sportivii au lipsit dela aceste manifestări. La Bellu un pumn de oameni numai au îngenunchiat pentru marele Hajdău. Caragiale şi Maiorescu au fost comemoraţi la gazetă numai. Iar expoziţia cărţii e goală. In biblioteca Academiei câţiva tineri mai stărue încă şi astăzi, eroic, deasupra volumelor galbene. In librării nu mai intră nimeni. Cartea nu se mai vinde. Numai câţiva porci literari se mai pot lăuda că au succes printre fustele de liceu şi băeţii cu tuleele cari mişeă sub nas.

In schimb în ultima vreme nenumărate zile în şir au fost confiscate de evenimentele sportive. Tot felul de matchuri, o nesfârşită varietate de întâlniri, concursuri, campionate şi celelalte. Footballul, mai ales, este preferat. Spectatorii şi spectatoarele se îmbulzesc sălbatec, se încalecă într'un iureş halucinant pentru ocuparea unui loc mai bun. Copiii cari nu se pricep încă să-şi mângâiască numele

cunosc toţi jucătorii, se pricep să se descurce dintr'o terminologie tehnică foarte complicată. Tineretul trăeşte cu o pasiune înfierbântată toate aceste clipe ale dexterităţii bocancului, iar fetele, sportivele, cu combinezoanele ude de entuziasm, admiră în delir pulpele de fier ale jucătorilor, spinările lor de tauri şi impetuozitatea lor de junglă. Matchurile de football sunt o afacere. Bilete se vând ca pâinea caldă. Lumea se încaeră pe ele. Se speculează chiar, în ultimele momente şi unele locuri ajung la bursa şmecherilor până la o mie lei. Cel mai ieftin loc costă două sute lei. Ziarele sportive sunt prospere, în timp ce revistele literare mor fără glorie după câteva numere de apariţie.

Sportul are mulţi avocaţi. Unii vor să-i dea chiar o justificare superioară: mens sana in corpore sano. *Fireşte, rândurile acestea vor fi primite cu urlete de mânie, iar cei mai subţiri vor găsi cuvinte de politicoasă dezaprobare pentru atitudinea noastră. Cineva care ar putea privi dela distanţă, cu obiectivitate, aceste lucruri, şi-ar da însă repede seama că nu mai este vorba, aici, de echilibrul dintre muşchi şi inteligentă. Jean Prevost într'o revistă literară franceză spunea în zilele din urmă: „Voi încerca să spun că muşchiul şi spiritul fac mai mult decât să se asemene: se completează chiar. Sunt două discipline binefăcătoare una faţă de cealaltă". S'ar părea că bunăvoinţa merge prea departe, sau, oricum, cel care scrie aceste rânduri nu cunoaşte exact situaţia.*

Sportul de astăzi este întoarcerea la barbarie: cultul forţei şi detestarea inteligenţii. Ca şi artistele de cinematograf, sportivii, fie cei de pe ring, fie cei de pe stadion, ca şi mulţii găgăuţi şi gură-cască dimprejur, cari sbloară de satisfacţie şi huiduesc după împrejurări, înfăţişează cea mai fioroasă incultură.

Sportul zilelor noastre este negaţia spiritului şi dispreţul total faţă de virtuţile culturale. Profesioniştii, amatorii şi gălăgioşii din galerie totalizează cei mai pedant analfabetism.

Tineretul trăeşte mistica bocancului. E drept că învăţământul nostru nu este decât un instrument de tortură. Sportul ar fi putut să însemne o replică. Totuş, oricine vede că echilibrul a fost rupt. Spiritul nu mai are cuvânt în educaţie. Sub ochii noştri creşte o generaţie barbară. Sterilitatea literară de astăzi se datoreşte, în mare parte, sportului şi exhibiţiilor sale. Altă dată în timpul liber lumea se odihnea citind o carte, o poezie. Lirismul s'a dovedit o putere de creaţie. Astăzi ne găsim în faţa violenţii pumnului şi a iuţelii picioarelor — ridicate pe înălţimi de criterii în orientarea educaţiei.

I. Pr. Prundeni

Discuţii şi Divulgări

Profesorul care ne trebue

de RADU GYR

Ne gândim la profesorul care ne trebue. Un profesor crescut din străfundurile spiritualităţii româneşti. Apostol şi cărturar autentic.

Ne gândim la profesorul ideal. Ideal, sub toate înfăţişările. Ca etică profundă şi spiritualitate. Ca înaltă şi senină erudiţie. Ca înţelegere şi pătrundere adâncă în sufletul elevului, de care să se lege prin verigă de foc şi azur şi din care să-şi facă un ucenic spiritual.

Noi n'am avut şi n'avem încă *profesorul care ne trebue*. In afară de rare, excesiv de rare excepţii. Un destin tragic, o gravă lipsă de comprehensiune spirituală, au ţinut, până acum, departe de sufletul şcolarului pe învăţător; a pus hotar de streinătate morală între elev şi dascălul de liceu, şi a zăvorît în turn de fildeş pe profesorul universitar, punând lacăte grele la uşa sufletească unde trebuia să bată studentul.

Invăţător, profesor secundar, profesor universitar s'au înscris, progresiv, pe aceiaşi linie dureroasă fără nici o tangenţă pe viaţa interioară a copilului, a adolescentului şi a tânărului flămând de-a fi înţeles şi avid de spiritualitate.

Cuvintele noastre nu vor să fie nici atac, nici şarjă. Ele nu urmăresc nici caricaturizarea, nici diformarea. Fiindcă nu sunt scrise nici cu ironie, nici cu răutate, nici cu ură. Ele se vor numai *sincere*. Ca o mărturisire. Dar, în sinceritatea lor, ele devin tragice.

Şi nu pot fi altfel.

Dela învăţătorul[1]) obsedat de teorii şi metode pedagogice, cu care a fost îmbibat pe băncile şcoalei normale, — gata să sancţioneze expansiunea copilului căruia îi cere exclusiv eforturi de memorie şi o disciplină externă (căutaşi de puţin interioară) — elevul trece în clasele secundare. In faţa dascălului de liceu.

Ca o floare-a soarelui, sufletul şcolarului stă gata să se deschidă şi să se întoarcă după lumina pe care profesorul său ar răspândi-o. Cu o condiţie: ca această lumină să fie adâncă şi să fecundeze, în întregime, fiinţa de floare a micului discipol: spirit şi minte.

Şcolarul îşi aşteaptă profesorul: să şi-l iubească şi să-i primească în fragedu-i suflet inelele de cer.

Iată, noi credem că *adevăratul* profesor *trebue să ştie să se facă iubit, după cum trebue să ştie să se impună*. Urâţi, duşmăniţi sau caricaturizaţi în culisele şcalei şcolăreşti, sunt numai profesorii mediocri, rataţi ori înăcriţi...

In genere, profesorul care impune respect şi admiraţie sinceră prin pregătire, atitudine şi metoda sa, — altfel decât prin teroarea notei şi a sancţiunii eliminărilor — e rar. Cunoaştem câteva „tipuri" frecvente de dascăl secundar. Să ne ocupăm, în primul rând, de profesorul „bun", aşa cum îl înţeleg „raporţile" şi „calificativele" organelor de control. Adesea, acest profesor rămâne rigid, într'o secetă de metodă abstractă. Ultra conştiincios pedagog teoretic, urmăreşte, atent, litera programei, predând, după ultima formulă pedagogică, materialul didactic. Profesor, cuprins de panică la gândul că ar putea să vorbească, în clasă, de altceva, decât de ceia ce scrie, răspicat, în carte, sau pretinde programa analitică. In aceste ore de „curs", fluxurile din sufletul copilului şi foamea lui pentru unele probleme adânci din viaţă, sunt inexistente pentru pedagogicul distribuitor de cultură...

In al doilea rând, vine profesorul mediocru, pentru care catedra e numai un auxiliar sau un accident în viaţă, o sustragere incidentală şi inoportună dela preocupările-i fundamentale, care sunt cu totul altele. De pildă, preocupările politicianiste, care-l absorb şi-i dizolvă şi ultima frântură de curcubeu lăuntric. Vom aminti penibil, în sfârşit, de profesorul (să fi rămas numai o legendă?!; nu, nu, căci l-am întâlnit şi noi, recent, în primii noştri ani de predicare de la o catedră secundară) bombardat cu cocoloaşe de hârtie, în minutele de dolce-farniente, cu pleoapele închise, petrecute în siesta orei... de clasă.

Evident, nici unul din aceste „tipuri" dascăleşti, nu închipuesc profesorul de substanţă, care ne trebue. Lipsa de interes pentru frământările sufletului şcolarului şi, frecvent, pentru marile adevăruri etice şi naţionale — pe care ar trebui să le treacă, scoici cu mărgăritare uriaşe, minţii şi inimii elevului — această lipsă, aduce prima decepţie şcolărească pentru tânărul suflet. Cum reacţionează, atunci, elevul?

Cel cu sufletul timid şi, oarecum, palid, văzând că nimeni nu se ocupă de ceiace are şi el bun în mica lui viaţă interioară, la şcoală — unde nu află decât sancţiuni şi exigenţe — se închide treptat. Se întunecă, se adânceşte în mediocritate. Fuge de la carte, care-i devine povară.

Cel cu germenul „răului" adus „de-acasă", nu-şi găseşte lecuire în abstracţiunea orelor de şcoală şi 'n absenţa preocupărilor etice ale îndrumătorului său. Morbul său se amplifică în complicitatea altor „elemente" rele şi pregăteşte structura lichelei premature, dezertând de la teoriile orelor de clasă şi din faţa „pedagogiei".

Cel cu suflet energic şi stăruitor, cu o inteligenţă mai desvoltată, se aruncă, cu patimă — nesatisfăcut spiritualiceşte — în învăţături şi lecturi extra-şcolare şi inegale (cărora le lipseşte o selectivitate de înalt ordin moral şi literar)... Lipsit de călăuză psihică, el devine difuz şi... *individualitate*. Apt pentru turn de fildeş şi egocentrism.

Căci şcoala secundară are uriaşa lacună de-a creia individualităţi. Ea nu adânceşte *spiritul colectiv*, nu prepară aderenţe sociale, pentru extracţia unei cantităţi de aur masiv, ci se mulţumeşte cu praful aurit al filoanelor subţiri şi izolate.

(Continuare în pag. II-a)

[1]) Ne referim numai la învăţătorul corect în metodele lui de predare, şi nu la parodia învăţătorului politicianizat sau degenerat. Mi-a fost dat să cunosc şcoli rurale, unde, dintr'o săptămână şcolară, copiii se alegeau cu maximum 5-6 ore de lecţiuni, restul timpului petrecându-l în curtea şcolii şi'n aşteptarea învăţătorului plecat pe la oraş — unde stă bine cu „do'n revizor" — ori ocupat cu... gospodăria lui particulară!

SPORT

Politica „vedetelor"

Condamnaţi la... celebritate

Matchul cu Suedia ne-a prilejuit câteva amare reflecţii şi o tristeţe mai mare decât revolta şi mai aspră decât resemnarea.

Deschideţi orice ziar de acum cinci-şase ani în urmă — ba poate şi mai mult — şi veţi găsi în formaţia României aceleaşi nume pe cari le întâlnim în echipa noastră „naţională" de astăzi.

Bürger, Rafinsky, Kovacs, Bodola, Iubatz, Dobay...

S'a scurs deci mai bine de jumătate de deceniu şi footbalul acestui neam de 19 milioane suflete, n'a fost primenit câtuş de puţin...

In tot cazul, echipa „reprezentativă" n'a cunoscut aproape deloc binefăcătorul efect al infuziei sănătoase pe care numai tinereţea o poate aduce — iar pe de altă parte nu ne amintim să fi văzut strălucirea invincibilă a avântului românesc, decât arareori împingând sportul nostru spre mari şi cinstite biruinţi...

Pentrucă numai arareori fiii adevăraţi ai neamului acesta au fost învredniciţi de „Domnii" de la Federaţie să îmbrace pe pieptul lor curat culorile scumpe ale ţării şi pentrucă nu odată, ci zeci şi zeci de ori, au trebuit să stea pe tuşe cu ochii împăienjeniţi de lacrimi şi cu pumnii strânşi de revoltă, atâţia brazi mândri al căror loc era acolo, în luptă, unde voinicia românească trebuia să biruie cu glorie sau să piardă cu onoare, în faţa celui mai bun adversar...

In loc de aceasta, fiecare match internaţional, însemna permanent repetarea aceleiaşi eterne poveşti debitată cu atâta ingenuă prostie, (sau poate, cine ştie, cu perfidă rea credinţă) povestea „importanţei" matchului, nevoii unui rezultat care „să ne impună în ochii străinătăţii", etc., etc.

Şi pentru acesta, fireşte, nu puteau fi buni decât aleşii „pe viaţă" ai Federaţiei, adică numai jucătorii „consacraţi", ca Dobay, Covacz, Rafinsky & Comp.

In astfel de condiţiuni fie care victorie a fost o fraudă şi fiecare înfrângere, o ruşine.

In câteva rânduri, s'a încercat o uşoară infuzie a „naţionalei" cu elemente româneşti. Se spera asiduu în compromiterea definitivă a formulei. Se urmărea aruncarea la coş a marelui deziderat al românizării (ciudat şi trist paradox: să românizezi un domeniu de activitate care prin definiţie ar trebui să fie românească).

Rezultatele au fost însă strălucite. 3-3, la Lwov cu Polonia şi în ce condiţiuni!) 4-1 în Bucureşti. Jucau atunci OPT ROMANI în echipă.

S'a revenit totuşi la vechea sistemă.

Minciuna întunericului culiselor a fost mai tare decât adevărul însorit al zilei...

Federaţia nu mai vrea să audă de jucătorii români.

Oricât de buni ar fi ei.

Şi oricât de talentaţi. Cazul Sfera — unul din marile talente ale footballului românesc — acest jucător permanent ostracizat de federaţie şi cazul Gică Popescu scos „DIN OFICIU" din naţională pentru a fi înlocuit cu bătrânul şi inexistentul Dobay — ne scuteşte de alte argumente.

Se porneşte numai dela criteriul numelor mari, consacrate.

Trăim timpuri de psihoză a „vedetelor".

Comisia de selecţie e înebunită după astfel de specimene. Se colecţionează cu frenezie.

Din toate părţile. Din Ţară, depe Continent. Va mai importa probabil şi din Chili, Uruguai şi Patagonia.

„Vedete", cât mai multe „vedete"...

Poate să nu facă doi bani, pot avea peste 45 ani, pot fi reumatici sau bunici, n'are importanţă...

„Vedete" să fie...

Cu asta ne impunem, nu cu „puşti" de 17—18 ani.

Că între timp footballul nostru stă pe loc şi elementul românesc îşi stinge tot elanul şi tot talentul în dispreţul criminal al odioşilor maniaci colecţionari de vedete — puţin îi pasă Federaţiei.

Vom mai avea încă zece ani reprezentative cu Rafinsky, Bürger, Covaci şi Dobay şi alte nume faimoase de plăcută şi arpadiană rezonanţă!

Desigur. Dar tocmai asta vă spuneam noi: Federaţia vrea să ne condamne cu tot dinadinsul la celebritate.

Anastase Iftimie

Volley Basket-Ball

Clasamentul definitiv

Odată terminate clasamentele de la *FOOTBALL*, le publicăm pe cele de la *WOLLEY BASKET-BALL*.

FEMENIN

1. *Iureş Club*	22	21
2. *Start Club*	22	20
3. *Start B.*	22	14
4. *Aurora A.*	22	13
5. *Iureş B.*	22	13
6. *Metalo Sport*	22	11
7. *Bonaparte*	22	10
8. *Sportul Studenţesc*	22	10
9. *A. S. F. C.*	22	7
10. *Viforul Dacia*	12	6
11. *Arhitectura*	12	1
12. *Farma Club*	12	0
13. *Aurora B.*	22	0

BARBAŢI CAT. I

1. *Sportul Stud.*	24	22
2. *Viitorul*	24	20
3. *A. C. B.*	24	17
4. *C. F. R.*	24	16
5. *Telefon Club*	24	15
6. *Maccabi*	24	14
7. *Aurora*	24	13
8. *Av. Sportiv*	24	12
9. *A. S. F. C.*	24	11
10. *V. S. C.*	24	7
11. *Sparta*	24	4
12. *A. C. T.*	24	3
13. *Viforul Dacia*	24	2

DIVERSE

UN STADION GIGANTIC LA BUCUREŞTI

Actualmente se lucrează cu asiduitate de către organele de resort ale Primăriei Municipiului Bucureşti în comun cu forurile de specialitate, la întocmirea planurilor unui stadion imens cu care să fie înzestrată Capitala ţării.

Această gigantică arenă sportivă va fi construită din punctul de vedere arhitectural — în stil de amfiteatru clasic în apropiere de Lacul Fundeni, având o capacitate de circa 250.000 locuri. Ar fi — sub acest raport — cel mai mare stadion din Europa.

RIPENSIA — HUNGARIA LA 4 IULIE

In urma faptului de a fi fost eliminată din returul pentru „Cupa Europei Centrale", echipa campioană a Ungariei, „Hungaria", în virtutea unui contract — anterior încheiat — urmează să joace la Timişoara cu echipa locală Ripensia, în ziua de 4 Iulie.

PETRE CRISTEA DECORAT

După cum am anunţat la timp, excelentul automobilist român **Petre Cristea**, a câştigat de curând marele concurs internaţional de turism şi regularitate din Balcani, cunoscut sub numele de „Rallye-ul din Atena".

In urma acestei performanţe strălucite, guvernul grec i-a conferit lui **Petre Cristea**, medalia sportivă: **„Hellada"**.

Pe când una românească?!?..

Din străinătate

NATAŢIE

NOU RECORD MONDIAL

Amsterdam, 28 (Rador). — Cu ocazia inaugurării unui nou bazin de nataţie la Zaandyk, înotătoarea olandeză *Jofie Waalberg* a stabilit un nou record mondial în proba de 200 m. brasse.

Timpul realizat este: 2 min. 58 secunde. Vechiul record a fost deţinut tot de Waalberg cu timpul: 3 min. 00.2 sec.

ATLETISM

CAMPIONATE UNIVERSITARE

Berlin, 28 (Rador). — *Eri au avut loc la Goettingen campionatele universitare de atletism ale Germaniei.*

Rezultatele sunt următoarele:

200 m.: *1. Sumser (Thuebingen) 22,3 sec.*

800 m.: *1. Dessecker (Thuebingen) 1:56,8 sec.*

1500 m.: *1. Spielmann (Koeln) 4:09,7 sec.*

110 m. garduri: *1. Haefner (Heidelberg) 16,0 sec.*

4×100 m. ştafetă: *Universitatea Berlin 43,4 sec.*

4×400 m. ştafetă: *Universitatea Berlin 3:26 sec.*

Înălţime: *1. Winkoetz (Koeln)* 197,5 cm.

Lungime: *1. Long (Leipzig) 736 m.*

Suliţa: *1. Schmidt (Berlin) 60.09 metri.*

Greutate: *Hilbrecht (Koenigsberg) 13,78 m.*

CONCURS JUBILIAR

Budapesta, 28 (Rador). — Eri a început concursul jubilar de nataţie al clubului Cartierul III, la care concurează şi înotătorii: Fischer, Freese, Heibel din Bremen (Germania).

Rezultatele tehnice ale primei zile:

200 m. crawl: 1. *Csik (Ung.)* 2 min. 17,2 sec. 2. Fischer (Bremen) 2 min. 18 sec.

800 m. crawl (campionatul Ungariei): 1. Grof (Ung.) 10 min. 18.2 sec. 2. Freese (Germania) 10 min. 33,4 sec.

4×100 m. ştafetă: 1. Beag (Ung.) 4 min. 12,6 sec.

Prezumtiv!

Sportul Studenţesc, campion în Divizia B

In urma rezultatelor de ultimă oră, întregistrate în *Divizia B*, apare ca neîndoios faptul de a deveni SPORTUL STUDENŢESC campion în seria Estică. E de sperat că în cele trei matchuri oficiale pe care le mai are de susţinut, *Sportul Studenţesc* să învingă şi obţinând astfel punctele necesare, să fie instalat în fruntea clasamentului din *Divizia B. Seria Estică.*

Ar putea în acest fel, să intre eventual în *Divizia Naţională A*, spre mândria sportului românesc şi măgulirea orgoliului Capitalei sportive.

Eri din lipsă de spaţiu n'am publicat de cât clasamentul *Seriei Estice.*

Dăm astăzi clasamentul *Seria Vestică*, din *Divizia B.*:

Phoenix	24	16	4	4	75:24	36
Vulturii	22	13	5	4	53:32	31
Mureşul	24	14	2	8	52:40	30
Olympia	23	14	1	8	58:33	29
C. A. M. T.	23	13	3	7	62:38	29
Jiul	22	13	2	7	60:34	28
Crâiu Iovan	24	11	4	9	52:62	26
Rovine G-ţa	23	12	1	10	50:39	25
Unirea M.V.	24	6	5	13	39:66	17
Stăruinţa	24	6	4	14	28:43	16
Şoimii	23	6	4	13	33:56	16
CFR Simeria	24	7	1	16	36:72	13
Victoria	24	2	2	20	15:74	6

HIPISM

ULTIMA ZI A REUNIUNEI DE VARA ŞI PRIMAVARA

Favoriţii noştri sunt:

Pr. Dolly: Ceauş, Popina.

Pr. Celine: Kosmin, Elada.

Pr. Jolyon: Glorietta, Hoaţa, Li.

Omniumul Doianilor: Grajdul Schwartz.

Pr. M. Deşliu: Madarduş, Danciu.

Pr. de Închidere: Credinţa, Ghlaurroaica.

Mişcarea LITERARA şi artistică

Vasile Pîrvan

In Octombrie 1882; comuna Humueşti, cătunul Perchiu, — în jud. Tecuci, aduce aminte de VASILE PÎRVAN.

Poate, nu este un făcut, că s'a născut într'un cătun de câteva bojdeuci moldoveneşti. Prin asta, desigur, a fost mai îndrăgostit de pământ, mai dornic de el, mai puţin desprins de el.

Vieaţa lui va fi — de putem spune aşa — umbra pământului. Va rămâne robit lui, cum doar pescarii iubesc întinsul mărilor. Vasile Pârvan îşi va iubi pământul într'atât de mult, că munca lui, ca şi odihna, îi vor fi rezimate, făurite în săpatul lui. Se poate zice că 'ntre sufletul lui Vasile Pârvan şi pământ a fost o luptă de mit. o continuă fugă pentru a învinge. S'au învins unul pe altul pentru a rămâne, apoi, uniţi pentru totdeauna.

Vieaţa lui este ascendentă. Intotdeauna a întrezărit ceva mai sus, ca, ajuns acolo, să-şi taie noui orizonturi.

Buchiile le-a desprins dela tatăsău, vrednicul învăţător Andrei Pârvan şi, dela el, desigur, a prins dragoste de gândul tipărit, de literă: blestemul luciferic al inteligenţii.

In 1900 a absolvit liceul clasic din Bârlad şi, până în 1904, luptându-se cu sărăcia, dar citind zile şi nopţi, îşi ia astfel licenţa că este trimis imediat, de stat, pentru specializare în studii de istorie antică, în Germania (Zena, 1904; Berlin, 1905; Breslau, 1908—9). Doctoratul şi-l ia la Breslau şi pe urmă călătoreşte — tot timpul documentându-se — în Italia, Franţa, Anglia. Intors, în ţară, este numit profesor la Gimnaziul „Ştefan cel Mare" şi „Liceul Internat" — Iaşi — dar trece imediat profesor (la început suplinitor) la catedra de Istorie antică şi epigrafie la Universitatea din Bucureşti.

In 1911 este numit membru corespondent al Academiei Române, ca peste doi ani să fie numit membru activ. Avea, doar 29 ani! — vârstă la care unii încă îşi fac şi trăiesc iluzii. El se realizase; îşi întocmise planul vieţii.

Incă din 1906 (v. Salsovia, p. 5—6) preconizase săpăturile arheologice. Le începe acum, în 1911, la Cetatea Ulmetum — pentru ca din 1914 şi până la moartea lui să desgroape şi, mai ales, asta, să interpreteze, vieaţa coloniei milesiene dela Histria (656 a. Chr.), dând cunoştinţii publice, universale, rezultate extraordinare.

Gândul lui, însă, va străbate timpurile şi spaţiile şi răscolind slova închisă 'n pământ, va făuri cărţile ce vor rămâne pentru totdeauna: „Dacia" şi „Getica".

Munca lui de rob, perseverenţa lui pasionată, îi vor aduce pe rând titluri de magică frumuseţe — deşi oamenii îl vor bârfi sau, chiar, căuta să-l treacă în tăcere. E durerea, mărirea lui. Erau oameni şi el fugea de ceeace este în general omul: inconştienţa puterii sale. Cu putere de gigant s'a învins şi, mai ales, dăruit muncii. Şantierul dela Histria est sfinţit de munca lui.

El n'a fost „profesor". Intre el şi studenţi n'a existat uşa grea a cancelariei. A fost un învăţător, în sensul greu al cuvântului. Şi-a făcut din studenţi discipoli şi i-a unit pe toţi prin viguroasa lui concepţie — paradoxal, născută din intensul tragic, prin care desprindea el zodiile vieţii.

Studenţimea îşi găsise în el recunoaştere, idol. Axa gândirii studenţeşti, din vremea aceia, este tâşnetul minţii sale.

Dar Vasile Pârvan a fost şi un mare organizator. Făcător. Şcoala din Roma, Institutul de studii sudest europene, Editura occidentală şi unică a „Culturii Naţionale".

Şi a purtat şi cu mândrie numele românesc în ştiinţă. Nu amintesc titlurile atâtor Academii şi Societăţi — este destul parcă, să spun că în 1926, April, a ţinut cinci conferinţe la Universitatea din Cambridge şi, apoi, la Sorbona, care l-a şi avut profesor agrée.

Vasile Pârvan este un simbol. Prin asta este atât de mare. Că s'a ridicat din pământul ăsta românesc şi a rămas rob şi stăpân lui. Priviţi-i un tablou: chip roman de ţăran. Sprâncenele lui stufoase, ochii blânzi, nasul viril, mâini muncite de lopate şi târnacopul săpăturilor...

Nu ştiu bine de ce, dar citindu-i cărţile, regreţi că nu l-ai auzit vorbind. Cuvintele lui trebuie să fi fost înaripate de pasiune.

Vasile Pârvan, după zece ani de la moartea lui, este aceiaşi strălucire.

Tineretul de azi, se recunoaşte şi trăieşte în el.

Splendid omagiu de aducere aminte.

Haralambie V. Eugeniu

Provincia şi cununa de mirt

Cu un amator de curiozităţi şi pitoresc uman, provincia e totdeauna darnică. Adevărul, care aiurea determină suspiciuni şi necesită verificări, este aici o axiomă. Calificările cele mai romantice şi afirmaţiile cele mai bizare sau hazardate circulă şi prosperă ca într'un element deosebit de propice.

Iată, cunosc un oraş frumos, despre care streinii spun că ar avea cel mai vrăjit parc din Europa; numele său are sonorităţi metalice şi asperităţi de pandur: Craiova. *Ca orice urbe cu breloc, se intitulează pompos: municiplu şi dispune de o cale principală, zigzagată, aglomerată la ora aperitivului şi flirt-ului licit, şi de câteva cafenele — debordând de misiţi şi inteligenţă periferică. Inăuntru, pe la uşi, în colţuri sau ţinând în spate tencuiala edificiilor după maniera capşistă, trândăveşte poezia mistificată şi gazetăria mercantilă. Stihuitori cu sau fără romantice lavaliere, cu provocătoare pălării de cârvunari sau frizuri de Figaro spaniol, semnalându-se printr'o neglijenţă cântată sau un dandysm ţipător de vitrină cu mărunţişuri, bârfesc ca în orice mahala literară. Cu certificatul celor patru ani de Academie primară şi cu romantismul susţinut până la o vârstă — altundeva de imperios clasicism — orice Oltean aspiră la un volum sau o coloană de ziar. Virtualmente, nu poţi înainta pe cale din cauza acestui zarzavat poetic de sezon. Foesc de pretutindeni autorii cu tomuri needitate — de balanţă zecimală — gata oricând să-ţi recite melodramatic câteva kilograme de ode sau de sfâşietoare elegii.*

Nu departe de acest viespar întâlneşti o oază, unde spiritul mai poate gusta prospeţimea frigidaire-ului. Este salonul ospitalier al de curând laureatei naţionale: ELENA FARAGO. Această contimporană şi afabilă d-nă Rambouillet a naufragiat într'o bibliotecă municipală, ca într'o insulă de corali, absentă la frământările inutile ale oceanului de afară. Când vestea consacrării sale oficiale a trăznit urbea, viesparul a băzăit impotent. Din farul ei, Elena Farago nu s'a obosit să ia aminte la barometrul intrigilor, convinsă că furtuna se va domoli, extenuată de propriile-i sbuciumări. Ochii ei deprinşi cu senine contemplări au privit dincolo de timp şi spaţiu.

Prietenii acestei „Junimi" reduse la justele-i proporţii (o „Junime" autentică ar fi asasinat mediocritatea din jur, care ar fi ostracizat — chiuind — pe Elena Farago), n'au fost şi nu sunt mulţi. Au însă calitatea unei selecţiuni efectuate natural. Eliminarea din acest cerc, unde „intră cine vrea şi rămâne cine poate", şi-au semnat-o înşişi aceia, care se sufocau într'o atmosferă de permanent olimpianism şi discuţii certificate prin absenţa nimicului meschin. Aici au rămas sau pe aici au trecut: un C. D. Fortunescu, Radu Gyr, Milcu, N. I. Herescu, Eugen Constant, Tiberiu Iliescu etc., etc., elita spirituală a Capitalei Banilor.

Craiova, care obişnueşte, din sadism sau curiozitate puerilă, să picure stropi de vitriol peste petala sensitivă a unei flori rare, (trecutul ei cunoaşte cazul unui Traian Demetrescu), nu înţelege gestul regal.

Dar, indiferentă, retrasă în cochilia ei de rime şi imagini, Elena Farago trăeşte, cum atât de simplu scria — mai deunăzi — Colette despre d-na de Noailles:

...„tous les paysages de la terre se deroulèrent pour elle sur le treillis d'un store baissé".

Ion Mihăescu

Dela Societatea clerului român „Ajutorul"

Societatea clerului român „Ajutorul" a ţinut aseară şedinţă restrânsă a comitetului luându-se în cercetare evenimentele bisericeşti din ultimul timp.

S'a adus la cunoştinţă de către preşedintele său, pr. Eugen Bărbulescu, demersurile făcute de către adunarea eparhială şi către Sf. Sinod, pentru aprobarea dezideratelor preoţimei cu privire la numirea şi transferarea preoţilor, ca să se scoată din proectul Sf. Sinod mutarea preoţilor din oficiu, aprobarea unui examen de calificare pentru cei nehirotonisiţi de Patriarhie, la care să fie primiţi candidaţii din toată ţara şi înscrişi pe tablou după merit, vechime şi studii. S'a mai înaintat de asemenea Sf. Sinod un alt regulament elaborat de preoţi pentru împărţirea parohiilor şi atribuţiilor preoţilor şi diaconilor, când sunt doi sau mai mulţi într'o parohie, cum şi stabilirea drepturilor lor şi ale cântăreţilor. S'a adus la cunoştinţă intrarea în posesia Societăţii a legatului de 800.000 lei în efecte de stat, lăsat de defunctul Gh. Zamfirescu, cu scopul de a ajuta pe bătrânele din Azilul Societăţii din str. Col. Costescu.

Intrucât Societatea împlineşte în anul acesta 60 ani de existenţă, o aniversare în proporţii mai mari se va săvârşi la toamnă.

Miercuri 30 Iunie a. c., ora 10 dim. se va sărbători numai patronul obişnuit, urmat de parastas pentru membrii şi donatorii decedaţi, fiind invitate oficialităţile eclesiastice şi preoţimea.

Taberele şi coloniile O. E. T. R.

Pentru ultima oară se face cunoscut următoarele dispoziţiuni ale O. E. T. R., privitoare la taberele şi coloniile de vară pentru anul acesta:

„Conform legii şi regulamentului Oficiului de educaţie a tineretului român, toate coloniile şi taberele de vară de orice categorie, care au tineret între 7-18 ani, trebue să aibă aprobarea prealabilă a O. E. T. R.-ului, fără de care nu pot funcţiona.

„Pe tot timpul funcţionării, coloniile sunt obligate să execute un program minimal stăjeresc şi să respecte întocmai regulamentul special pentru colonii.

„Executarea programului se face de către un comandant străjer, angajat de colonie prin consimţământ scris, înaintat O. E. T. R.

„Organele administrative locale şi organele de control O. E. T. R. vor controla şi închide taberele şi coloniile cari nu sunt autorizate de O. E. T. R.

„Organizatorii de colonii cari nu s'au conformat celor de mai sus, sunt rugaţi ca să ceară aprobarea de funcţionare, în care să specifice următoarele date:

localitatea unde va funcţiona; felul ei (de recreaţie, întremare, etc).; staţia C.F.R. cea mai apropiată; mijloacele de transport dela gară până la locul coloniei; dacă colonia este în clădire sau în corturi; efectivul şi din ce elemente este compus: copii, între ce vârste, adolescenţi, adulţi; dacă colonia este pentru băeţi sau fete, cunoscând că nu se dau aprobări pentru colonii mixte; numele, pronumele, profesia şi adresa conducătorului coloniei.

„Coloniile care obţin aprobarea O. E. T. R.-ului vor primi certificate de călătorie cu 75% dela O. E. T. R., singura instituţie care acordă aceste reduceri".

Ziarul „Românizarea"

A apărut ziarul „Românizarea" cu următoarele articole: Românizarea Secuilor de Al. Bertea, actuala problemă a fraţilor din cele trei judeţe secuieşti; M. S. Regele la Varşovia, de Dr. Ilie Rădulescu; Organizaţii periculoase la Cluj de Prof. Univ. Const. Popescu Bălteni; Eclipse Morale de C. Nicolau Stroeşti; Poezia Nouă, curentul modernisto-pornografic, de Mircea Dem. Rădulescu; Telefoanele noastre pe mâinile jidano-americanilor de Petru Bănescu; Rusini ce trec hotarul, de Avocat I. Vasiliu-Botoşani; Mişcelanea de Prof. Martinescu Asău; Adevăr şi Incredere de Col. N. Petrescu; „Secretarul de Redacţie" de C. N. Motreni; De-ale Ungurilor, Poşta funcţionează mizerabil, Date şi cifre îngrijorătoare relativ la starea sanitară, O groaznică realitate, Vizite aviatice, Cronica dramatică, Bibliografie, Recenzii, etc. Românizarea este documentată şi intransigentă.

Ce ne învaţă Polonia...

(Urmare din pag. I-a)

însufleţite de un fascinant ideal naţionalist; într'un cuvânt, Polonia este condusă milităreşte, fără ca să fie prejudiciate libertăţile cetăţeneşti şi ale minoritarilor, bine înţeles în măsura în care aceştia nu desconsideră statul şi naţiunea majoritară.

Polonia este antisemită, ea este, parafrazând o vorbă românească, numai a polonezilor.

Iar în ordine externă vecina noastră dela nord, ne dă un permanent spectacol de independenţă şi suveranitate naţională. Fără a avea o tradiţie în politica externă, având în schimb amintirea atâtor experienţe tragice ale trecutului, — Polonia este condusă în raport cu interesele sale specifice. Conducătorii Poloniei nu urmăresc decât un ideal: consolidarea şi întărirea statului. Şi în numele acestui ideal este justificată orice politică.

Imprimându-şi acest caracter strict naţional, bazat pe realităţile momentului şi ale trecutului istoric, — Polonia ne serveşte astăzi, fără a fi în intenţia ei, o sdravănă palmă peste faţa buhavă a statului nostru democratizat şi iudaizat până la imposibil.

Politica de realităţi a Poloniei ne va chema şi pe noi la realităţile noastre româneşti?

Oficialitatea noastră are de învăţat dela aliaţii şi prietenii noştri dela Nord, a-b-c-ul unei vieţi de independenţă, suveranitate şi tărie naţională care din nenorocire, nu-i poate fi imprimat de naţionaliştii noştri vânduţi, după cum pretind democraţii şi ovreii noştri, Berlinului sau Romei!...

Ştefan Ionescu

Profesorul care ne trebue

(Urmare din pag. I-a)

Şi, fiindcă a venit vorba de „lacune", vom deschide o paranteză în care ne vom exprima surprinderea şi tristeţea că, în programul orelor de curs, nu e prevăzută măcar o singură oră, pe săptămână, de etică naţională! Orele de aşa zisă „dirigenţie" se pierd în motivări de absenţe şi aplicări de sancţiuni. In trecerea noastră prin liceu, nu ne amintim să ni se fi vorbit, o singură dată, despre dragostea sfântă de Patrie şi Neam! E cu putinţă, oare?...

Şi, lângă atâtea „lacune", o imensă plagă: POLITICIANIZAREA ŞCOALEI. De la director, la maestrul de caligrafie şi desemn. Cât despre „organele de control", ce să spunem? Primul criteriu de... selecţionare a inspectorilor (revizori, pentru inv. primar) e, bineînţeles, cel politic. De-aici, întreaga trenă de neajunsuri, de goluri, de corupţii, de proteguiri sau de sabotări, — consecinţe fatale ale politicianizării şcoalei şi ministerului de resort... Incheerea „situaţiilor, la finele anului şcolar, e, adesea, o magnifică frescă a structurii sau presiunii politice în şcoală... Să nu ni se răspundă că sunt acuzări gratuite! Experienţa noastră cunoaşte mult şi multe...

Dar ne oprim aici. Problema, în continuare, asupra *profesorului care ne trebue*, o vom relua în viitorul nostru folleton.

Radu Gyr

DELA O ZI LA ALTA

TEATRU

COMOEDIA: Kontuşovka-Palace
GRADINA MARCONI: Fustele dela minister.
GRADINA A. R. P. A.-COLOS.— Compania Toneanu „Scandal la 3 papuci".
CIRCUL PITICILOR la „Luna Bucureştilor": Reprezentaţii de circ la orele 6 jum., 8 jum. şi 10 jum.

CINEMA

CAJITOL: Fără zestre şi jurnal.
ROXY: Fără zestre şi jurnal.
ARO: Călătorie de nunută cu 50% reducere.
A.R.P.A.: Moscova-Shanghai şi Omul cu două feţe.
TRIANON (plafonul descoperit): Iohan Straus prezentat de Horbiger în „Valsul Rozelor".
VOX: Jurnalul unei cameriste, Mesagiul către Garcia şi jurnal Fox nou.
FEMINA: Călătorie de nuntă cu 50% reducere şi comedie colorată.
FORUM: Bastardul şi jurnalul cu aviatorul Papană.
FRANKLIN: Cavalcada şi Trei strengari şi o strengăriţă.
OMNIA: Bastardul, Diavolul alb şi jurnal cu aviatorul Papană.
CITY: Marşul de noapte şi O căsnicie modernă.
MARCONI: Procesul Manya Walenska şi Casa misterioasă.
MODEL: Ultimele zile ale oraşului Pompei şi Departe de civilizaţie.
DARLY: Ţiganii şi Aventuriera din Monte Carlo.
DORY: Pionerii Vestului, Beau să uit dragostea şi comedie.
COTROCENI: Scandal monden şi Craiul pădurilor.
UNIC: Diavolul alb şi Spaniolita.
DICHIU: Săraca fetiţă bogată şi Mesagiul către Garcia.
ORFEU: Romeo şi Julietta şi Anna Kareninna.
TRIUMF: Căpitanul Ianuarie şi Mirajul Parisului.
MILANO: Brigada 41 şi Grandoare.
VOLGA: Schanghai sub gloanţe şi Siluete.
LIZEANU: Crinul din mocirlă şi Marietta.
DOAMNEI (fost Manon): Echipagiul şi Malec răpit de gangsteri.
PACHE: In slujba datoriei şi Oraşul păcatelor.
CENTRAL: Taras Bulba şi Muntele blestemat.
LILLY (fost Pax): Suflete biciuite şi Micul rebel.
FLORIDA: Avantgarda eroilor şi Măsluitorul.
GRADINA ŞIC (Filantropia 85): Maria Krasnowa şi Contele Obligado.
ILEANA strada Avrig (sala şi grădina): Dama cu camelii şi Shanghai sub gloanţe.
DIANA: Dragoste la microfon şi Curierul din California.
ŞIC: Domniţa codrilor şi Spionaj în Dardanele.

RADIO

MARŢI, 29 IUNIE 1937

14.10. Radio jurnal: Ora. Mersul vremii. Bursa. Ştiri interne şi externe.
14.25. Continuarea concertului.
15.00. Ultimele ştiri.
19.00. Ora. Mersul vremii.
19.03. Muzică veselă de pretutindeni (discuri).
20.20. TEATRU: Goana după inspiraţie, comedie muzicală de Ion Manu şi S. Marian. Muzica de Livia Mecca.
21.15. Marile lucrări din jurul Bucureştilor, de ing. N. Caranfil.
21.30. Muzică românească populară (discuri).
22.00. Concert de mandoline. Orchestra Ion Fazlă, canto: Petre Munteanu.
22.30. Sport. Radio-jurnal.
22.45. Concert nocturn al orchestrei Vasile Julea, transmis dela restaurantul Coşna.
24.00. Jurnalul pentru străinătate în limba franceză.
0.10. Ultimele ştiri.
23.30. Transmisie din Varşovia: Reprezentaţie de gală în onoarea M. S. Regelui Carol II pe insula din parcul Castelului Lazienki.

MIERCURI, 30 IUNIE 1937

1875 m. RADIO-ROMANIA 150 kw. 160 kHz
364,5 m. BUCUREŞTI 12 kw. 823 kHz
ORA DIMINEŢII
(6,30—7,30)

6,30. Deschiderea emisiunii.
— Gimnastică ritmică.
— Radio jurnal.
— Concert de dimineaţă (discuri).
— Sfaturi gospodăreşti şi medicale
7,30. Inchiderea emisiunii.
13. Ora. Culturale. Sport. Cota Dunării.
13,10. Concert de prânz. Orchestra Radio.
14,10. Radio jurnal. Ora. Mersul vremii. Bursa. Ştiri interne şi externe.
15. Ultimele ştiri.
19. Ora. Mersul vremii.
19,30. Concert de opere rar executate (discuri).

UNIVERSITATEA RADIO

20. Intoxicaţiile alimentare şi urticaria, de dr. Aurel Voina.
20. Muzică distractică, ansamblul Daia şi orchestra de salon Radio, dirij. de Mihail Daia (d-rele Fanzi Niculescu, Felicia Vasilescu, Thalia Crezulescu şi Eugenia Hibner. D-nii Chirilă Ispas, Dinu Sichitiu, Viorel Moţoc şi Mircea Buciu).
21.20. Marile lucrări din jurul Bucureştilor, de ing. N. Caranfil.
ORA DE SOLIŞTI
21,35. Concert de plan.
22,10. D-na Dora Massini, canto.
22,30. Sport. Radio jurnal.
22,45. Concert nocturn al orch. Fraţii Dumitrescu, transmis de la restaurantul Splendid-Parc.
23,45. Jurnalul pentru străinătate în limba franceză şi germană.

CAPITOL ŞI ROXY
Fără zestre
şi complectare

Viața politică

Un senzațional rechizitoriu antisemit
al d-lui prof. N. Iorga

— Naționalismul d-lui prof. N. Iorga a rămas nedesmințit—accentuîndu-se în raport cu primejdia jidovească. Ca și la 1.06, și acum, d. prof. N. Iorga este alături de patriarhul A. C. Cuza, în lupta națională pe care o duce. —

Ce a spus d. prof. N. Iorga la Congresul Ligi Culturale dela Iași

Duminică, a fost deschis, la Iași, congresul anual al Ligii Culturale. — Cu acest prilej s'au rostit o serie de cuvântări cu caracter pronunțat naționalist, a căror importanță nu a putut scăpa nimănui. D-nii A. C. Cuza, proclamat membru de onoare al Ligii, prof. Corneliu Șumuleanu, prof. Valeriu Iordăchescu, dr. P .Topa etc., au atacat diferite aspecte ale problemei românizării orașelor și în genere a românismului.

Adică, d. prof. N. Iorga nu întotdeauna a considerat românismul grav amenințat de elemente străine, și în special de jidani, — așa cum îl considera în 1906, când, alături de prietenul său A. C. Cuza, creiase partidul național-democrat a cărui deviză era: România Românilor și numai a Românilor, și așa cum, se pare, îl consideră azi, în urma reconfortantului discurs rostit la deschiderea congresului Ligii Culturale.

NAȚIONALISMUL NEDESMINȚIT AL D-LUI N. IORGA

Dar dacă nu constitue un eveniment extraordinar pentru viața noastră politică un discurs naționalist al d-lui A. C. Cuza, desigur că, o asemenea cuvântare rostită de d. prof. N. Iorga este un fapt extraordinar. Și când scriem așa nu vrem să spunem că d. prof. N. Iorga s'a desmințit vreodată în lupta d-sale națională, — ci, vrem să spunem numai că d-sa înțelege să dea, acum, acestei lupte, un accent deosebit.

In adevăr, toată activitatea politică a d-lui prof. N. Iorga, dela începuturile ei și până azi a fost una și aceiași ca tendință generală: DREPTURILE ROMANISMULUI LA EL ACASA. Insă, trebue să recunoaștem, această activitate nu a avut întotdeauna aceiași adâncime.

REROMANIZAREA IAȘULUI

In acest discurs, vorbind despre orașul Iași, d. prof. N. Iorga a spus :

„Acest oraș se cere reromânizat, sau, dacă lucrul acesta este cu neputință, cel puțin trebuie creat orașul românesc alături, pe tradițiile sale seculare și în margenile sale, strict trase, osebite printr'un șanț adânc față de orice influență care este străină istoriei noastre și spiritului nostru".

Aceasta este solia cu care s'a dus d-sa la Iași. Dar, pentru a arăta că lupta d-sale națională, nu este pornită din ură ci din necesitatea de a salva comunitatea națională, d. prof N. Iorga, a vorbit astfel despre jidani:

D. prof. N. Iorga despre jidani...

„La început trebuie să vă arăt că n'am ură împotriva niciunei națiuni. Fiecare popor are dreptul de a se desvolta după puterile sale și de a învinge, dacă se dovedește mai puternic.

In ceiace privește poporul căruia îi aparține — să nu ne înșelăm — astăzi capitala Moldovei, îi aparține în toate domeniile, și care înțelege printr'o strictă solidaritate să se păstreze ca națiune întemeiată pe o religie de atâtea ori milenară, care i s'a coborît în sânge, chiar atunci când ideile conducătoare nu sunt cunoscute intelectualității ridicate din mijlocul lor, nu pot să am, în calitate de istoric, de cunoscător al culturii universale și de creștin, decât respect pentru partea pe care vechiul popor evreiesc a dat-o civilizației lumii și religiei celei mai răspândite astăzi, celei mai vrednice de a fi păstrată pentru binele moralității umane. Dar aici e vorba de dreptul, de rostul nostru și de halul în care am ajuns".

ZONE PUR ROMANEȘTI IN JURUL BISERICILOR ȘI A INSTITUȚIILOR DE CULTURA

Dar nu numai atât. D. prof. N. Iorga dându-și seama de grozăvia pe care o trăește neamul nostru cutropit, prin număr și prin forță economică, de jidani, știe că în mod radical, imediat, nu se poate soluționa problema jidovească. Deaceia d-sa, cu inima caldă și adânc omenească pe care i-o știm, — e conciliant. D-sa se mulțumește și cu mai puțin. Se mulțumește și cu crearea unor zone pur românești în jurul bisericilor și a instituțiilor de cultură încălcate de jidani.

Iată unde am ajuns! Din Iașul mândriei românești trebue azi, să ne mulțumim, — dacă se va putea realiza și atât, este și aceasta o problemă! — cu crearea unor adevărate oaze de viață românească în jurul bisericilor și a așezămintelor culturale, — oaze cari să fie un adăpost românesc în această Sahară jidovească a Cetății lui Ștefan-cel-Mare!

Dar să ascultăm ce spune d. prof. N. Iorga :

„Trebue o operă cetățenească sprijinită de toate partidele, care n'au dreptul de a exista decât atunci când servesc interesele morale ale comunității naționale. TREBUE SA CREAM IN JURUL BISERICILOR NOASTRE ZONA ROMANEASCĂ. IN ACEASTA ZONA, EXPROPRIERI VOR TREBUI SĂ PERMITĂ AȘEZAREA UNOR INSTITUȚII ȘI UNOR FORMAȚII ECONOMICE

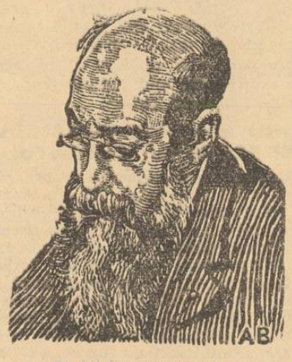

D. PROF. N. IORGA

CARE SĂ NI APARȚINĂ NUMAI NOUĂ. DACĂ NU AVEM ORAȘUL, SĂ AVEM CEL PUȚIN OAZE IN JURUL LĂCAȘURILOR CARE CUPRIND ATÂTA DIN ISTORIA NOASTRĂ NAȚIONALĂ ȘI IN CARE SUNĂ CLOPOTELE PENTRU DUMNEZEUL NOSTRU".

*

Aceasta este realitatea. D. prof. N. Iorga a dat un semnal. La care orice adevărat român trebue să răspundă de îndată. Neamul acesta este în primejdie. Românismul piere. Aceasta nu o mai spun, de astădată, „huliganii" și antisemiții, — o spune d. prof. N. Iorga, o spun cele mai elevate spirite pe cari le-a creat neamul românesc.

Rechizitoriul d-lui prof. N. Iorga ne aduce aminte de Nicolae Iorga din 1906. Atunci ca și acum profesorul, animatorul, apostolul, e pe baricade. Mai mult ca oricând vede primejdia care ne amenință! Și chiamă alături de el luptători pentru cauza sfântă a românismului.

Noi, din acest colț modest de luptă, strigăm:

Prezent!

șt. i.

...ȘI DESPRE MIJLOACELE INTREBUINȚATE DE JIDANI...

Și mai departe :

„Nu voi discuta mijloacele întrebuințate pentru a se ajunge la această atotputernicie, care se exprimă atât prin proprietatea imobilelor, cât și prin aproape exclusiva luare în stăpânire a tuturor industriilor și a comerțului, precum și printr'o presă, de un caracter așa de inferior, prin care se urmăresc alte scopuri decât ale noastre, într'un ton care corespunde unei mentalități și sentimentalități pe care o respingem cu desgust.

Suntem învinși material, dar spun cu toată hotărîrea că nu suntem moral învinși. Și, dacă, nu aveți destul această conștiință aici, eu v'o aduc de aiurea în toată plenitudinea și toată puterea ei".

Nicolae Iorga,
iarăși la orizont

(Urmare din pag. I-a)

Noi nu discutăm felul în care înțelege Nicolae Iorga să REROMANIZAM târgurile țării. Soluțiile istoricului sunt foarte interesante, dar cele pe care le gândim noi sunt, e drept, ceva mai radicale. Noi urâm mai mult.

Subliniem, însă, și nu avem toată puterea de evocare a Maestrului — subliniem numai deslănțuirea de flacări, de clopote și sânge redeșteptat, din cuvântarea Marelui Uragan.

Nicolae Iorga, tânăr, tunător și aprins ca în vremurile sale bune, se află iarăși pe metereze.

Și n'auziți cum vâjâie stihiile și troznesc căpriorii?

Căci Jupiter și-a dat drumul iarăși mâniilor și Nicolae Iorga nu se va opri aci, desigur...

N. Crevedia

Politice

MIȘCAREA în Parchete anunțată se va produce în cursul săptămânii acesteia.

Sunt, deocamdată, vacante 18 locuri de procurori și primi-procurori.

Tot în cursul săptămânii se vor complecta și locurile devenite vacante de ajutor de judecători prin avansarea foștilor ajutori de judecători la gradul de judecători. Sunt 81 locuri vacante pentru acest grad.

Mișcarea atât în Parchet cât și numirea noilor ajutori de judecători se face de către d. ministru Sassu, deoarece sunt de atributul d-sale.

*

TULCEA, 28. — Eri după amiază d. deputat Gh. Șerban și-a înaintat demisia din demnitatea de șef al organizației liberale din Tulcea pe care o conduce din anul 1905.

*

IN URMA alegerilor dela Huși se dau următoarele rezultate: liberalii au 1234 de voturi, național-țărăniștii 648 și național-creștinii 319. Vor avea probabil liberalii 8 mandate și țărăniștii 4.

*

D. GEORGE BRATIANU, președintele partidului liberal se va înpoia mâine dimineață dela moșia d-sale Rătești.

Se afirmă că d-sa va depune în cursul acestei săptămâni o interpelare în Cameră, privitoare la politica externă.

*

PENTRU MAINE, la orele 5 după amiază, a fost convocat la ministerul industriei și comerțului, comisiunea pentru ieftenirea alimentelor de primă necesitate.

*

Ieri a avut loc la Paris o nouă întrevedere între d-nii Iuliu Maniu și N. Titulescu.

In atenția Cenzurii și Poliției de moravuri

Necuviințele „Dimineții"

O acțiune criminală contra familiei românești

Presa din Sărindar, de zeci de ani de când apare, duce o acțiune subterană împotriva familiei românești, pe care o vrea slăbită ori distrusă deabinelea.

Am relevat la timp — atât cât ne-a fost îngăduit — inconștiența cu care câteva din redactriețele „Dimineții" făceau apologia amorului liber și a altor forme de iubire, neconforme nici cu legile dumnezeești ale naturii, nici cu firea poporului nostru.

Aceleași ziare au dus, precum se știe, cunoscuta luptă pentru lărgirea liberă a practicei avortului.

Să nu ne mire, deci, când constatăm că societatea românească de azi s'a zăticnit, când simțul etic nu mai există și au loc atâtea depravări și crime „pasionale".

In numărul său de alaltăeri, iată că acelaș ziar „Dimineața", într'o pagină așa-zisă „veselă", scrisă de câțiva târtani fără talent — face să apară aceste două desene care, precum vedeți, ofensează și simțul religios și morala cea mai elementară.

IN RAI : — Te plictisești Adame? Am să-ți iau o coastă să-ți fac o femee...
— Nu Doamne, — mai bine fă-mi un cinematograf...

O scenă de dragoste în săptămâna crimelor pasionale.

Priviți cum înfățișează jidanii dela „Dimineața" pe Dumnezeu și luați bine seama cum comentează ei, plastic, evenimentele „pasionale" din ultima săptămână.

E o îndrăsneală fără pereche.

Cenzura n'are nimic de zis? Nici poliția de moravuri?

n. crev.

Inmormântarea lui Stravolca

Aseară la ora 7 a avut loc la cimitirul Bellu solemnitatea înmormântării avocatului Const. Stravolca, mort, în împrejurările cunoscute, într'o cameră a spitalului de urgență.

Au asistat: d-nele: Arabela Armășescu, fosta soție a defunctului, Ștefănescu, soră; d-nii: Lionel Vasiliadis nepot, Armășescu, fost cumnat, general Turbatu, general Dabija, Iorgu Petrovici, Radu Ottulescu, Paul Voiculescu, Tulbure; familiile: Murguleț, Borș, Dobrovici, Budișteanu, cum și un mare număr de cunoscuți și prieteni, ofițeri, magistrați, avocați, etc.

A fost numeroasă, deasemeni, asistența publicului bucureștean.

A venit să aducă ultimul salut aceluia pe care l-a iubit și d-na Florica Zorilă, fosta soție a lui Tonegaru care a depus o jerbă mare de flori albe la căpătâiul mortului.

La ora 7 un sobor de preoți a oficiat prohodirea. Răspunsurile au fost date de un cor, iar onorurile de muzica reg. 21 infanterie.

După terminarea serviciului religios au vorbit d-nii: av. Radu Budișteanu, col. Iliescu și col. Necșulescu. Apoi trupul neînsuflețit al lui Stravolca a fost ridicat pe brațe și coborît într'o criptă a cavoului familiei.

La un banchet țărănesc...

— O listă de mâncăruri interesantă -

D. Armand Călinescu, despre care ori cine știe că a luat parte la o petrecere—garden-party!— la Max Ausnitt, în frac alb, ca să arate cât este de țărănist, a fost sărbătorit în ziua de 26 Iunie, la ora 12, la Pitești, pentru succesul obținut în alegerile comunale și județene. A fost de față și d. Ion Mihalache. Banchetul a avut loc la Parcul Trivale.

MENU

Tuică de Argeș
Gustări asortate
Legume, pateuri și crochete
Pui la frigare
File de viței garni
Salată de sezon
Brânzeturi
Fructe
Torturi
Cafea
Vin
Ape minerale

Servit de I. Popescu-Berbec

In nenumărate rânduri noi am vorbit de farsa țărănistă, arătând că țărănismul nu este decât o imensă șarlatanie, o tragere pe sfoară a nefericiților țărani, atât de naivi, cari mai pot crede în mistificarea politicii țărăniste. In toate împrejurările țărăniștii se căsnesc să dovedească, prin purtarea lor, suveranul lor dispreț față de pătura țărănească. Lista de mâncăruri dela Pitești este încă un document.

D. Armand Călinescu, omul acesta care s'a oferit lui Brătianu și a fost refuzat, a ținut să dea prietenilor săi o masă copioasă și variată care însă, este o teribilă ironie față de bucătăria țărănească. Veselii convivi au putut mânca, astfel, diverse „gustări asortate" (icre negre, fellet d'Anchois și alte chestii românești), au trecut apoi la felurite „legume" „pateuri" și „crochete" (nici nu se putea, firește, altfel) „file de viței garnisite" „salată de sezon", „tort" „cafea" și „ape minerale". La sfârșit masa a fost stropită cu șampanie, iar d. Ion Mihalache a ridicat paharul său de cristal, în cinstea onoratului maimuțoi cu monoclu și cravată dela Neuwirth. Dăm aci clișeul acestui „menu", care cu siguranță, a fost alcătuit după rețeta culinară a școalei de gospodărie dela Topoloveni sau Dobrești, a d-lui Ion Mihalache.

Țărăniștii nu sunt decât înșelătorii țăranilor. La sate se bat cu pumnii în piept pentru robii pământului, iar între ei se cinstesc ciocoiește și privesc de sus la „mitocanii" cari se uită cu indiscreție printre uluci, spre masa boerilor.

Intâmplări din Capitală

La locuința sa din str. Buzești 22 a fost arestat ieri de către d. comisar șef Const. Țurai din Siguranța Poliției Capitalei, excrocul Iosef Schapira zis Ion Lăzărescu (?) zis Licâ Lazarovici.

Acesta, confecționându-și un certificat fals de student al facultății de drept, înainta, în numele fictiv al unor studenți săraci, cereri de ajutorare în bani. A reușit astfel să obțină sume apreciabile și pentru că la un moment dat excrocheria aceasta nu mai mergea Schapira a tipărit cărți de vizită cu numele mai multor personalități politice, financiare și culturale pe cari le folosea, recomandându-se singur student sărac.

Din cercetările întreprinse rezultă că Schapira a mai avut un tovarăș, care, însă bănuind pericolul, a dispărut din Capitală.

ALT EXCROC COMBATEA ȘOMAJUL

Tot ieri, de către d. comisar șef Aurel Dragomirescu secondat de abilul detectiv Iancu Jujescu a fost arestat un alt excroc care se dădea drept patron al firmei *„Industriala"* din calea Moșilor.

El se numește Dumitru Popescu și prin cunoscuta metodă a garanților pentru serviciul de încasatori a reușit să excrocheze o mulțime de naivi cu aproape 150.000 lei.

ZIARIST JEFUIT

Organele polițienești au arestat aseară pe indivizii Cârstea Nicolae și Constantin Nepotu cari au jefuit zilele trecute locuința ziaristului jugoslav Lubomir Uganov din str. Neculcea 8.

Conferința d-lui dr. Ilie Rădulescu la Tighina

— O insuflețită manifestație românească într'un oraș înstrăinat. —

In Tighina sunt 28.000 jidani și numai 12.000 români. Astfel, la margine de țară, pe malul Nistrului, în fața Tiraspolului comunist, noi avem un oraș cu desăvârșire înstrăinat. Era necesar, prin urmare, ca și aici, pe acest pământ încărcat de glorie altădată, dar stropit astăzi cu o nemărginită rușine, să răsune cuvântul de chemare la o viață nouă, românească.

Ziarul „Porunca Vremii", din prima clipă a apariției sale, s'a înfățișat ca un dârz glas profetic, desvăluind durerile neamului și involburând, prin fanatismul luptător, atâtea suflete cari se aflau pe culmile disperării. Scrisul nu ajunge.

Trebuia să se ivească un om care să-și plimbe strigătul de redeșteptare dela un colț la celălalt al țării. D. dr. ILIE RADULESCU, fruntașul luptelor noastre naționaliste și antisemite, ducând cu nesfârșite sacrificii o bătălie pe viață și pe moarte împotriva primejdiei iudaice, a luat asupra sa această eroică sarcină, grea, firește, dar atât de frumoasă.

După conferințele rostite, cu un imens succes, în nenumărate orașe din țară : Craiova, Chișinău, Pitești, Sibiu și altele, a vrut să denunțe pericolul jidovesc acolo unde este foarte puternic, în Tighina.

Conferința s'a ținut Sâmbătă, 26 Iunie, la ora 9 seara, în sala „Auditoriu". D. dr. ILIE RADULESCU a plecat din București însoțit de d-nii colonel AL. BERTEA și I. P. PRUNDENI, redactori ai „Poruncii Vremii". După un drum de 16 ore — de unde se vede ce excelente legături are Basarabia cu restul țării! — d. dr. Ilie Rădulescu a ajuns în Tighina Sâmbătă la ora 2 jumătate după amiază. Incă din gara Mireni conferențiarul a fost întâmpinat de d. căpitan Berlescu, care l-a salutat în numele organizației „Frontului Românesc" din Tighina. In gara Tighina toți fruntașii organizațiunilor naționaliste locale au eșit în întâmpinarea directorului „Poruncii Vremii".

După masă d. dr. Ilie Rădulescu și însoțitorii săi au vizitat orașul, unde s'au putut documenta, la fața locului, asupra nefericitei înstrăinări a Tighinei. După aceea a fost vizitată marea cetate istorică de pe malul Nistrului. Aici unde zac, în sfinte ziduri nemuritoare, pagini de vitejie și românism, printre lespezile acestea stropite cu sânge eroic oaspeții veniți din București au putut vedea că oricât de mare ar fi pericolul jidovesc și cel comunist, forța de rezistență a neamului, această nebiruită putere care vine din adâncimile tăcute și nemișcate ale istoriei este încă intactă și numai împrejurările vitrege au prefăcut o mândrie într'o umilință. Peste Nistru se ghicea crima bolșevismului amenințător, dar aici, în cetate, un brav regiment de vânători, oțelit în bătălii și disciplinat în ideia de patrie stă necontenit de pază pentru toți îndrăsneții cari ne pândesc și vor să ne sfâșie.

La ora 9 s'a ținut conferința. In fața unei săli pline până la ultimul loc, d. dr. Ilie Rădulescu și-a desvoltat sensațională sa conferință în legătură cu pericolul jidovesc. Au fost de față, între ascultători următorii fruntași ai vieții românești locale : avocat D. Brătănescu, fost deputat, președintele „Frontului Românesc", căpitan Teodor Zelenie, secretarul general al organizației național-creștine, Dumitru Cazacu, președintele asociației „Impăratul Traian", avocat N. Simionescu, fost deputat, profesor Ovidiu Vasu, căpitan Vintilă Berlescu, avocat D. T. Topciu, colonel Zlatov Leo, avocat Lascar Bogdanovici, profesor Bertan, avocat D. Saladovnicov, avocat E. Stihi, avocat Mihail Porumbin, dr. Const. Alexiu, avocat C. Mușat, președintele partidului poporului, avocat B. Prutacov, institutor Petre Mohoreanu, institutor Miclea Popoiu, G. Dănicel, administrator financiar, Florescu, președintele asociației pensionarilor, Bazvan cu d-na, Molcuță cu d-na, căpitan Gducaglo D., Petre Buruiană, șef de gară, controlori financiari Ștefănescu și Lupu, Baroncea, Ion Giuglea, Petre Sukman, studenții Neagu Adrian, Eugen și Leonida Ghipețchi, avocat Țimbalist, Boris Tomșa, Tisevski, Codin, Sbuciumatu Neagulescu, Govidis, Neghină Gh., V. Butnaru, A. Stavarschi, un grup numeros de învățători, funcționari, liber profesioniști, negustori și alții.

Conferința a durat două ceasuri și a fost subliniată cu ropote de aplauze.

A urmat o masă comună în grădina restaurantului Butnaru, unde a vorbit d. avocat Cazacu, care a omagiat pe d. dr. Ilie Rădulescu pentru lupta dusă.

D. dr. Ilie Rădulescu și însoțitorii săi au părăsit Tighina Duminecă dimineața. In gară un numeros public a venit să aclame pe directorul ziarului „Porunca Vremii".

Rezultatele alegerilor comunale
în județul Caraș.

La alegerile comunale care s'au efectuat în diferite localități din Caraș s'au obținut următoarele rezultate :

MERCINA: Liberalii (în cartel cu național-țărăniștii), 234 voturi (3 mandate); național-creștinii 174 voturi (2 mandate).

SF. ELENA: Liberalii 56 v. (1 mandat); național-țărăniștii 53 v.; național-creștinii 131 v. (4 mand.).

SASCA MONT.: Liberalii 43 v.; național-țărăniștii 56 v.; național-creștinii 158 v.

CIUDANOVIȚA: Liberalii 63 v.; național-creștinii 31 v.; Frontul Românesc 28 v.

DOMAN (centru muncitoresc) : Liberalii 80 v.; național-țărăniștii-socialiști 121 v.; național-creștinii 73 v.

ȘUȘCA: Liberalii 51 v.; național-țărăniștii 73 v.; național-creștinii 68 v.

BĂNIA: Liberalii 230 v.; național-țărăniștii 72 v.; național-creștinii 151 v.

BORLOVENII NOI: Liberalii 70 v. (2 mandate); național-țărăniștii 14 voturi; național-creștinii 75 voturi (3 mandate).

PRILIPEȚ: Liberalii 88 voturi (2 mandate); național-țărăniștii 42 v.; național-creștinii 189 v. (3 mand.).

NICOLINȚ: Liberalii 130 voturi (3 mandate); național-creștinii 106 voturi (2 mandate); Frontul Românesc 31 voturi.

Cine va gira Mitropolia Basarabiei?

Prin renunțarea I. P. S. S. Mitropolit Nicodem, de a mai gira Mitropolia Basarabiei, problema aceasta, care constituie și o neclaritate de atitudine a Sf. Sinod a devenit și mai acută.

Inaltul nostru for bisericesc a dat delegație P. S. Episcop Cozma al Dunării de Jos, ca să gireze locul vacant, cu toate că P. S. Sa a fost absent atunci dela ședința Sf. Sinod.

Nu se știe deci până la urmă dacă va accepta.

Fiindcă acum s'a trecut și peste episcopul sufragan al Mitropoliei, P. S. Dionisie, girarea fiind încredințată anui episcop din altă eparhie. Sf. Sinod și-a motivat atunci hotărîrea, spunând că P. S Dionisie n'ar fi egal cu ierarhul suspendat.

P. S. Episcop Cozma e egal în atribuții cu I. P. S. S. mitropolit Gurie?

Nu mai înțelegem...

Marea manifestare cooperatistă
la Strehaia-Mehedinţi

T.-Severin, 28. — Zilele trecute a avut loc în orăşelul Strehaia o frumoasă manifestare cooperatistă cu prilejul adunării generale a soc. cooperative „COMANDA" în prezenţa reprezentanţilor dela centru.

„COMANDA" societatea cooperativă din acest orăşel se bucură de o bună reputaţie ea fiind pusă sub conducerea pricepută şi românească a d-lui PETRE RAŢA. Actualmente soc. „Comanda" numără 2000 membri societari, toţi agricultori, cari au vărsat un capital de 2 milioane lei.

Sa valorificat în cursul anului 1935—36, dată fiind producţia restrânsă 2.906.303 kg. grâu în valoare de 6.079.478 lei.

In 1934—35, cooperativa a valorificat grâu din ordinul şi cu ajutorul statului în cantitate de 10.064.472 kg. cu 43.021.166 lei prin organizaţiile sale proprii.

In acţiunea de sprijinire şi îndrumare agricolă putem arăta că s'au sădit un număr de 6850 pomi roditori în comunele Sterhaia, Comanda-Cernaia-Meuţi din faţă, ai căror locuitori au devenit cooperatori.

In toamna anului expirat cooperativa a pus la dispoziţia serviciului agricol magaziile sale, gratuit, pentru distribuirea în regiune a 60 mii kg. grâu de sămânţă.

A cumpărat 5 sămănători în rânduri pe care le-a pus în mod gratuit la dispoziţia agricultorilor.

In total opera de îndrumare agricolă a donat suma de 400 mii lei.

Cooperativa „COMANDA" şi conducătorul ei merită toată stima publicului românesc.

Linia general Ionescu-Eforie
s'a dat în exploatare

Noua linie ferată construită între staţiile general Ionescu şi Eforie s'a dat în exploatare azi.

Circulaţia trenurilor între Constanţa oraş şi Carmen Sylva se va face direct.

Odată cu darea în exploatare a nouii linii, dela 1 Iulie se va schimba şi mersul trenurilor între Constanţa-Carmen Sylva-Tekirghiol.

CURSE DE AUTOBUZE C. F. R. SINAIA-BUŞTENI

Intre Sinaia şi Buşteni se va înfiinţa Joi 1 Iulie curse de autobuze c. f. r. cu următorul itinerar :

Sinaia pl. ora: 7,30; 8,40; 10,40; 12,40; 14,40; 16,40 şi 18,40. Austria pl. pentru Sinaia : ora 8; 10,00; 12,00; 14,00; 16,00; 18,00 şi 20,00. Autobuzele parcurg distanţa în 20 minute.

CONGRESUL REGNICOLAR DELA BRAŞOV

Pentru participarea la congresul regnicolar din Braşov, direcţia generală c. f. r. a aprobat o reducere de 50 la sută, la înapoere, din taxele tarifare pentru trenurile de persoane dacă vor pleca la congres, din staţiile c. f. r., până la 6 Iulie c.

DIVERSE

D. M. NEGURĂ, ministrul cooperaţiei, a plecat aseară la Sibiu, de unde se va întoarce în cursul zilei de Miercuri.

*

MINISTERUL cooperaţiei a întocmit un jurnal al consiliului de miniştri privitor la felul cum se va face valorificarea fructelor pe anul curent.

Jurnalul consiliului de miniştri în chestiune va apare după câteva zile în Monitorul Oficial.

*

CAMERA de muncă a hotărât să intensifice controlul la atelierile mici, precum şi la construcţii, unde s'a constatat că lucrează foarte mulţi meseriaşi şi lucrători fără cărţi de capacitate.

*

Eri a avut loc la Uniunea Camerelor de agricultură o şedinţă specială a Oficiului pentru valorificarea grâului, sub preşedinţia d-lui M. Negură, ministrul cooperaţiei.

S'a luat în discuţie noul decret de valorificare a grâului.

*

PRIN tratative de conciliere ţinute sub conducerea Inspectoplanat conflictul colectiv de muncă ivit între patronii atelierelor de tâmplărie din Timişoara şi muncitorii lor.

S'a încheiat un nou contract colectiv de muncă pe timp nedeterminat cu dreptul pentru fiecare din părţi de a-l denunţa cu 30 zile înainte.

*

SOCIETATEA regală română de istoria medicinei va ţine Miercuri 30 Iunie la orele 6.30 d. a., sub preşedinţia d-lui prof. dr. M. Manicatide, o şedinţă în onoarea d-lui prof. dr. I. Tricot Royer, fondatorul „Societăţii internaţionale de istoria medicinii".

Figaro milionar
Norocul l-a găsit lucrând

Micul salon de frizerie al fraţilor Toma şi Adolf Nicolau din Calea Rahovei No. 5 a însemnat pentru proprietarii lui sursa de câştig pentru nevoile vieţii.

Colectura Gheorghe Stănoiu a însemnat pentru Toma şi Adolf Nicolau marea sursă de câştig, izvorul de milioane, care le-a dat posibilitatea de a-şi schimba complect viaţa.

La 15 Iunie norocul pornit din Colectura Gheorghe Stănoiu a dat o raită prin toate mahalalele şi colţurile ţării, fericind atâta lume care renunţase de a mai crede că le va zâmbi şi lor viaţa.

Când am intrat în prăvălia celor doi norocoşi, câţiva clienţi erau serviţi. Dela uşă unul dintre patroni ne-a luat în primire, conducându-ne spre un scaun petru a ne servi şi pe noi.

— Barba şi părul ?

— Nu domnule. Stai mai încet, că altceva ne aduce pe noi aici.

Toma a sărit imediat.

— Nu cumva oţi fi dela Loterie ?

— Ai ghicit.

— Cât am câştigat ?

Repeziciunea cu care Toma Nicolau trata această chestiune şi faptul că par'că aştepta vestea, ne-a surprins.

— Apoi să vezi. Dumneata cât crezi ?

— O sută de mii.

— Incă ceva.

— Două sute

— Nu

— Patru sute

— Mai adaugă

— N'om fi câştigat cinci sute de mii ?

— Nu, nici vorba

Glasul a început să-i tremure de emoţie.

— Cum,... adică... noi... un milion

— Ei, acum ai nimerit-o. Ai câştigat. Un milion întreg.

Intr'o clipă fraţii au fost unul în braţele celuilalt. Sărutări şi strângeri frăţeşti. Ba încă şi câteva lacrimi de bucurie, bine înţeles.

Clienţii aflaţi în prăvălie au aderat spontan la bucuria şi mulţumirea fraţilor Nicolau.

— Uite, domnule, ce noroc. Cât p'aci să mă las păgubaş. Aseară, pe la ora 11 m'am dus la Colectură să-mi schimb lozul. Acolo lume ca la bâlci. Ce să vă spun, credeam că n'o să mai ajung. Nu ştiu cum, dar în vreo zece minute, deşi stăteam înşiraţi la ghişeuri pe vreo patru rânduri, am eşit pe uşă cu lozul în mână.

Am pornit agale pe Calea Victoriei. Prin minte mi se perindau fel de fel de visuri. Mă vedeam câştigătorul unui loz mare, cumpărându-mi case, maşină. Da, maşină. Par'că îi şi auzeam claxonul...

— Ce mergi aşa, domnule, se răsti la mine un şofeur, care mă sunase în zadar. Eu, cu visurile mele, nici nu observasem că trec strada şi că o maşină claxona de zor.

Iată că astăzi visul mi s'a împlinit. Am devenit milionar.

Da, domnilor, se adresă Toma Nicolau clienţilor, eu cred că norocul d-lui Stănoiu a făcut să câştig eu. Drept să spun la jocuri de noroc nu prea câştig. Când am să iau banii, ţiu cu orice preţ să-l văd, să-i mulţumesc şi să-mi dea şi mie o fotografie, cu autograf, s'o agăţ colo, în peretele acela. Toma Nicolau vorbea ca un adevărat orator. Banii îl înveseliseră, îl făceau să fie altfel.

Fraudele jidanilor dela „Paramount-film"
Cerem măsuri urgente din partea ministerelor de finanţe şi justiţie

Joi, 1 Iulie 1937, urmează a se judeca în faţa Tribunalului Ilfov, secţia IV c. c. cele opt apeluri fiscale ale soc. anonime „PARAMOUNT-FILM", din Bucureşti, formând obiectul dosarelor nr. 2911, 2914, 2162 şi 2195/1937, şi ale soc. „PARAMOUNT PICTURES", din New-York, formând obiectul dosarelor nr. 2913, 2915, 2163 şi 2164/937, împotriva proceselor verbale de contravenţie de către ministerul finanţelor.

O INTERVENŢIE A DENUNŢATORULUI

Cum am arătat şi în celelalte reportagii, printr'o manevră uşor de înţeles a părţii interesate, adică a şabăsgoimilor din solda societăţii jidoveşti PARAMOUNT, toate cele opt procese au fost repartizate la o singură secţie a tribunalului.

Contenciosul ministerului de finanţe, care a lăsat de dorit şi în alte ocazii, din ordinul ministrului de finanţe, d. M. CANCICOV, sau din proprie iniţiativă, la cererea denunţătorului, a refuzat să se asocieze la întâmpinarea acestuia către Inalta Curte de casaţie pentru strămutarea proceselor.

Faţă de această situaţie, denunţătorul, d. Gh. Popescu, s'a adresat ministerului de justiţie, cerând următoarele:

„In această calitate a mea, de intervenient principal şi de parte interesată în aceste apeluri fiscale, în care intimat se află ministerul de finanţe, m'am sesizat de faptul, că toate acele 8 apeluri — deşi obiectul proceselor verbale de contravenţie diferă, precum diferă şi părţile în dosarele respective — s'au repartizat la aceiaşi secţiune a Tribunalului Ilfov S. IV c. c. şi aceasta într'un interval de 15 zile.

„Am făcut în faţa Onor. Inaltei Curţi de casaţie S. III-a, cuvenitele 8 cereri de strămutare, care însă nu au fost admise, fiind respinse pe motivul că subsemnatul urmează în prealabil a mă judeca în faţa acestui Onorat Tribunal S. IV c. c., asupra calităţii mele de intervenient.

„In această situaţiune, respectuos înfăţişez Domniei Voastre situaţia în care mă găsesc ca cererea mea de intervenţie să se judece în ceeace priveşte admisibilitatea ei în principiu, în faţa unei singure secţiuni a Onoratului Tribunal de Ilfov, în toate cele opt dosare, în care, repet, atât părţile cât şi obiectul diferă.

„In mod obişnuit aş fi putut beneficia de posibilitatea de a mă judeca în faţa mai multor secţiuni ale acestui Onorat Tribunal, deoarece este prea bine cunoscut, că atât în ierarhia instanţelor cât şi în faţa instanţelor de acelaş grad, jurisprudenţa elaborată diferă în numeroase cazuri.

„Problema de drept, care se pune de data aceasta în justiţie, şi care nu a fost soluţionată în lumina noilor legi, comportă o atenţie deosebită şi, în ceeace mă priveşte aş fi putut beneficia de opiniunile unui număr cât mai mare de onoraţi Domni Magistraţi, dacă repartizarea s'ar fi făcut la mai multe secţii.

„Imi permit respectuos a releva, că modul cum va fi soluţionată această problemă de drept interesează în deaproape însuşi statul, deoarece în urma activităţii subsemnatului, Onor Ministerul de Finanţe a putut încasa până azi — peste 30 milioane lei, N. R. — şi va mai putea încasa şi în viitor sume destul de importante prin recuperarea evaziunilor fiscale.

„Deasemeni, îmi permiţ respectuos a vă învedera, că în alte ocaziuni, în care s'a arătat cu dovezi concludente evaziunea fiscală a unor mari societăţi străine, precum: ASTRA ROMANA, MASCHINEN FABRIK AUSBURG, NATHAN EIDINGER, METRO GOLDWIN, PARAMOUNT, etc., statul a fost păgubit cu suma de 860 milioane lei, procesele verbale de contravenţie fiind anulate.

„Pentru documentare, alătur copie de pe cererea de strămutare făcută (pe care noi am publicat-o la timp, N. R.).

„Vă rog să binevoiţi a aprecia cele de mai sus şi a dispune ca printr'o nouă repartizare, judecarea acelor apeluri să se facă de mai multe secţiuni ale Onoratului Tribunal Ilfov".

D-NII MINIŞTRI CANCICOV ŞI SASSU AU CUVANTUL

Reamintim forurilor în drept, că societatea jidovească „Paramount-film" s'a dovedit evazionistă într'o permanentă recidivă, frustând fiscul cu sume enorme, din care nu s'au putut recupera până acum decât suma de lei 289.921, încasată cu chitanţa nr. 5487/935, de către percepţia IV fiscală şi, lei 141.102, încasată cu chitanţa nr. 8587/936, de către administraţia financiară a sectorului II Negru.

Cele opt procese, ce urmează să se judece Joi, privesc procesele verbale de contravenţie din anul în curs, ce însumează lei 18.635.213, adică tocmai cam pe atât cât a delapidat şi fostul casier VARVERI.

Faţă de acest caz excepţional, găsim necesară o intervenţie urgentă a d-lui M. CANCICOV, ministrul finanţelor şi V. SASSU, ministrul justiţiei, pentru a se da o pedeapsă exemplară evazioniştilor fiscali.

P. T.

Constituirea Consiliului judeţean la Botoşani

BOTOŞANI 28. — După mai multe amânări, în ziua de 25 Iunie, a avut loc în Palatul Prefecturii adunarea consilierilor judeţeni vechi şi nou — aleşi pentru construirea şi formarea diferitelor comisiuni şi delegaţiuni.

Cu tot blocul compact a celor 15 consilieri naţional-creştini, aleşi la 18 Aprilie trecut, cei 10 consilieri liberali unindu-se cu cei 5 ţărănişti, cari n'au fost scoşi la sorţi din consiliul vechiu, dimpreună cu cei 4 de drept au majorat pe nouii aleşi, reuşind astfel să invalideze pe 2 dintre ei, pe motive nelegale. După aceea şi-au format biroul. In faţa acestei situaţii, de dr. H. VASILIU, în numele consilierilor naţional-creştini a făcut declaraţia că, dată fiind cartelarea liberalo-ţărănistă, nu înţelege ca prin prezenţa d-lor să ocrotească o gospodărie, pe care poporul a înfierat-o în alegeri, şi pe care dânşii n'ar putea-o schimba. Deaceia naţional-creştinii se abţin de a participa la formarea oricărei comisii, păstrându-şi rolul de a controla administraţia acestor comisii în planul consiliului, atunci când va fi cazul.

Totodată consilierii naţional-creştini au declarat că fac contestaţie împotriva celor două validări arbitrare, una privind calitatea de comerciant a unui consilier şi alta lipsa de 25 ani împliniţi a altuia.

De remarcat că cei 2 fruntaşi liberali excluşi din partid, fostul prefect GH. MAVROCORDAT şi deputatul CR. GOILAV, au votat cu cartelul liberalo-ţărănist.

MINISTERUL FINANŢELOR
Datoria Publică

Copie de pe Dispozitivul
Decizie No. 19
Şedinţa dela 15 Mai 1937
Preşedinte : d. *Camil Dumitrescu*
Membrii : d. *C. A. Panaitescu*,
d. *Gh. Cretzeanu*,
d. *R. Romanescu*.

Comisiunea pentru judecarea opoziţiilor şi autorizarea emiterei de duplicate, luând în examinare cererea înregistrată la Jr. Nr. 1338 din 7 Aprilie 1937, a d-lui Gh. Paraschescu, domiciliat în Bucureşti, Str. Petrescu al V-lea Nr. 24,

Hotărăşte :

Admit opoziţia şi oblig Ministerul de Finanţe să libereze duplicate de pe următoarele titluri :

Rentă 5% 1920 Deblocată

Titluri Nr. 233.478/79 a 1000 lei fiecare.

Prezenta copie fiind conform cu originalul se certifică de noi.
Preşedinte, (ss) *C. Dumitrescu.*
Secretar, (ss) *Indescifrabil*

GREFA TRIBUNALULUI ARGEŞ
S. I.

Extract

Cu petiţia înreg. la Nr. 22331/937 s'a cerut convocarea creditorilor Mear Ştefănescu Zănoagă Adina Cireşeanu, Jean Pherikide, Pompiliu Ştefănescu, Banca Creditului Comercial Piteşti, Banca Creditului Comercial şi Industrie Bucureşti, Pompiliu Antonescu şi Louis Antiere — de către Decebal Dristorian, din Bucureşti — pentru radierea inscripţiilor ipotecare luate asupra averei din Teiu din Vale-Argeş.

Termen 1 Iulie 1937.

Pentru care s'a făcut prezentul a se publica conf. art. 27 l. conversiunei.

Grefier, *Ioan Tatomir*

Sfinţirea drapelului asociaţiei pensionarilor
Casei muncii C. F. R.-Buzău

BUZAU, 28. — Despre ceferişti ca şi despre muncitori se spun câteodată lucruri triste. Că sunt adepţi ai comunismului, atei ş. a. Totuşi aceste afirmaţiuni sunt lipsite de temei. Ceferiştii sunt buni creştini şi urăsc doctrinele cari îi distrag dela rosturile lor. Acest lucru l-au dovedit şi cu sfinţirea drapelului asociaţiei pensionarilor şi pensionarelor Casei Muncii C. F. R. filiala Buzău, cu care ocazie au manifestat o atitudine şi românească profesională şi creştină.

CUM A DECURS SFINŢIREA

La ora 9,30, membrii asociaţiei în frunte cu d. *Anghel Mihai*, preşedintele filialei şi *Dumitru Neamţu*, secretar, au pornit dela sediul asociaţiei din str. Nicu Constantinescu în staţia locală unde au făcut primirea d-lui inspector *Georgescu* din direcţia generală a casei muncii C. F. R., d-lui *D. Stagoţiu*, preşedintele filialei Craiova, *Filip Covale*, preş. asoc. Chişinău, *I. Alexandrescu*, preş. asoc. Bucureştilor şi *C. Anghelache*, vice preşedinte al asociaţiei generale.

De aici au pornit la Sf. Episcopie a Buzăului, impreună cu d. *Stan Săraru*, primarul oraşului şi inspector *M. Chiţescu*, conduşi fiind în sunetele fanfarei militare a regimentului 9 infanterie R.-Sărat.

La ora 11 *P. S. Episcopul Ghenadie*, cu un sobor de preoţi din eparhie, au oficiat sfinţirea drapelului, ca naşi luând parte d-nii *C. Tecăneanu*, prefect al judeţului, *Stan Săraru*, primar al oraşului şi inspector *Aurel Georgescu*.

VIZITAREA EXPOZIŢIILOR. BANCHETUL. CUVANTARILE

Dela sfânta Episcopie, asociaţia pensionarilor şi pensionarelor Casei muncii C. F. R. au mers la palatul comunal unde sunt deschise expoziţiile şcoalelor profesionale de meserii din oraşul şi judeţul Buzău. Aici au fost conduşi de d. inspector al liceelor, industriale din ţară, d. N. P. Alexandrescu, care le-a dat toate explicaţiile necesare.

La ora 1 a avut loc banchetul la noul restaurant Azuga cu care ocazie au vorbit d-nii Anghelache, Oprescu, Matei Ghiţescu, Petre N. Oprescu, Stan Săraru, *inspector* Georgescu, Balotescu, *reprezentant al soc.* „Expresul", Anghel Mihai, Covale Filip, Stagotiu, *etc. Toţi demonstrează marile avantajii ale solidarităţii prin asociaţii ceferiste în care spiritul românesc şi creştin să fie calea cea dreaptă şi necesară de urmat, precum şi realizările ce vor avea de pus la punct în viitor.*

Au mai participat la această frumoasă manifestaţie d-nii Nae Iordache, *preşedintele Camerei de Comerţ*, T. Teodorescu, *controlor C. F. R.*, Gheorghiu, *casier colector*, Ion Stroescu, *pensionar*, C. Văduva, Maria Păun şi I. Ionescu *din Craiova*, Ardeleanu *reprezentantul Soc.* „Vagonul", *etc.*

Dem. Iliescu

Jidanii din Roşiori de Vede
vând mărfuri cu steaua masonică

ROŞIORI DE VEDE, 28. — De câtva timp, piaţa oraşului Roşiori de Vede, este inundată cu fel de fel de mărfuri „cuşer" pe care jidanii le vând fără nici o jenă.

Astfel aceştia vând lame de bărbierit marca U. S. A., cari au pe ele stema jidănească, deasemenea vând cerneală, gumă arabică şi tăbliţe de şcoală tot cu steaua jidănească.

Nu ştiu dacă jidanii vând astfel de mărfuri în toată ţara sau le desfac numai în *„satele fără câini"* ca Roşiori de Vede.

In cazul când aceste mărfuri se mai desfac şi în alte părţi de ce nu se sezizează nimeni? De ce se permite atâta sfidare a neamului nostru românesc? De ce atâtea palme pe obrazul acestei răbdătoare, ţări?

Ce ar zice jidanii dacă vreun fabricant român ar pune pe mărfurile sale zvastica nu garda?

Sesizăm pe cei în drept să ia măsuri şi să confişte asemenea mărfuri de reclamă jidănească.

MAME ROMANCE!

Nu vă lăsaţi induse în eroare de firma zugrăvită românește a jidanului. Interesaţi-vă, ori când cumpăraţi un lucru : e Român, negustorul ? Sau şi-a schimbat numai numele ca să înşele pe goimi !

Aprovizionarea Capitalei, sănătatea publică şi sănătatea cetăţenilor

După desfiinţarea pieţii Bibescu-Vodă. Un război între primării. Când se face ceva pripit. Sălbăticia dela „Rond". Un cartier năpăstuit.

Un adevărat război pe tăcute s'a deslănţuit după pripita — deşi necesara — dărâmare a pieţii de zarzavaturi şi fructe Bibescu-Vodă. In tabăra „guvernamentală" se află d. Al. G. Donescu primarul general al Capitalei şi în cea „rebelă" d. Dem. Anastasescu, dela Albastru.

Iată cum a „devenit cazul".

Cu sau fără „Piaţa 8 Iunie" — pe atunci în proecţie — piaţa de zarzavaturi, aşa cum era, dacă înbogăţise câţiva negustori şi câţiva cârciumari, în schimb, devenise neîndestulătoare, fără să mai vorbim de murdăria permanentă pe care o făceau animalele şi zgomotul infernal care, cu deosebire vara, înebunea cartierul.

PIAŢA CENTRALA DELA OBOR

Pentru înlocuirea pieţii Bibescu-Vodă, cu desfiinţarea întregului sistem de aprovizionare, inclusiv hala de carne, d. AL. G. DONESCU intenţiona să creeze marea piaţă alimentară de „engros dela Obor". Judecând după nevoile oraşului, această piaţă ar fi putut deservi celelalte pieţe de detaliu din oraş şi chiar totala descentralizare a comerţului alimentar prin sistemul prăvăliilor individuale.

Dacă d. Al. G. Donescu ar fi avut parale, piaţa s'ar fi construit şi azi aprovizionarea Capitalei ar fi fost o problemă rezolvată. Primăria Capitalei n'a avut însă nici parale şi nici proectul cel mai bun. A consultat fel de fel de arhitecţi, ingineri, a cerut proecte, s'au făcut studii. Până una alta, a construit nişte amenajări provizorii. Negustorii au început să se instaleze.

Piaţa Bibescu-Vodă, aşa cum era, îndeplinea însă două nevoi : piaţă de „engros" şi piaţă de detaliu. Apoi, prin aşezarea ei, era mai aproape de producătorii din zona sectorului de Albastru şi servea mai la îndemână populaţia acestui sector. Insfârşit, oamenilor precupeţi — cam 3000 la număr — le venea mai uşor să se aprovizioneze de aci înpânzindu-se apoi în oraş.

CAND PROVIZORATUL DEVINE DEFINITIV

Primăria sectorului de Albastru folosindu-se de situaţia creiată prin dărâmarea pieţii, a găsit un prilej prielnic să-şi creeze venituri satisfăcând întrucâtva şi nevoile populaţiei.

Aşa s'a făcut că, cu toată opunerea primarului general, cu toată lucrătura administrativă mergând până la oprirea producătorilor din drum, în vreme ce piaţa dela Obor era sabotată, primăria de Albastru mutase piaţa Bibescu-Vodă la rondul Principesa Maria, desfiinţând un strand de altfel foarte util.

N'ar fi fost nimic de spus, mai ales că piaţa dela Obor era la capătul oraşului, dacă primăria de Albastru ar fi construit dacă nu o piaţă model, cel puţin una civilizată.

ADDIS-ABEBA LA BUCUREŞTI

Piaţa dela Rond — pe care un confrate glumeţ a poreclit-o „ADDIS-ABEBA" — constitue încă un permanent focar de infecţie, neavând nicio instalaţie necesară. Compartimentele sunt fără pivniţe pentru păstrarea zarzavaturilor, fără frigorifere pentru conservarea peştelui.

Acum, în timpul verii, zarzavaturile cu celelalte alimente nevândute, se dospesc în arşiţă, înbolnăvind un cartier întreg.

Infernul din fosta piaţă Bibescu-Vodă s'a transportat la „Rond".

In lipsa unui sistem de acces organizat, vehiculele se încurcă toată noaptea. Strigătele şi înjurăturile fac imposibilă odihna familiilor. Cârciumile fac în schimb dever mare.

MAI MULTA CIVILIZAŢIE !

Toată această ste pentru cartier, se datoreş numai fap-

tului că nu s'a înţeles rostul acestei din urmă pieţe şi că funcţionează sălbatic.

Piaţa dela Rond nu trebuia să facă „en-gros". Un oraş nu poate avea mai multe pieţe de „engros". Tot aşa cum nici piaţa de la Obor, nu trebuia să facă detaliu.

Primăria dela Albastru, dacă ar fi fost mai puţin lacomă, ar fi putut construi în acelaş loc o frumoasă şi civilizată piaţă de cartier aşa cum primăria de Galben a construit în Parcul Domeniilor sau în jurul primăriei acestui sector.

In vreme ce se cheltuiesc sute de milioane pentru estetizarea excesivă a unei părţi a Capitalei, la câteva sute de metri poate funcţiona o improvizaţie sălbatică, o porcărie edilitară.

PROBLEMA APROVIZIONARII

Fără îndoială că, problema aprovizionării Capitalei nu se poate soluţiona uşor, dat fiind complexul de împrejurări cari fac parte din problemă.

Cea mai bună soluţiune constă în adoptarea principiului descentralizării, organizând-o după practica oraşelor din străinătate şi chiar a centrelor din ţinuturile alipite. Vom examina cu alt prilej cea mai bună soluţie.

Oricare ar fi însă această soluţie, infecţia dela Rond, aşa cum funcţionează, nu e o piaţă alimentară, ci un atentat la sănătatea publică şi liniştea unui cartier. De dragul a 3-4 negustori, nu se barbarizează una din cele mai gospodăreşti părţi ale Capitalei.

Nu afirmăm că această parte a oraşului trebue să fie lipsită de o piaţă. Dimpotrivă. După desfiinţarea detaliului dela Bibescu-Vodă, populaţia a trebuit să alerge la Obor sau să se lase jăcmănită de speculanţi.

Primăria sectorului de Albastru are însă datoria să contrazică o piaţă de detaliu civilizată.

Barbu Stroe

Pe urmele fudei

Jidovul dela fabrica „Moldova"
terorizează lucrătorii

Fălticeni, 28. — *In coloanele ziarului nostru am arătat cine exploatează pădurile noastre. Astăzi venim să arătăm opiniei publice, cum sunt terorizați muncitorii în fabrica de mobile „MOLDOVA" de galițianul multimilionar SEGALL.*

LOCAL INSALUBRU. MAȘINELE FARA APARATORI. PERICOL DE MOARTE

Localul acestei fabrici este murdar, atât în afară cât și interior, praful este așa de mare, încât periclitează sănătatea muncitorilor. Aceasta din cauză că localul cu toate că are înălțime este închis ermetic și fără ventilatoare care să aspire praful.

Mașinile nu au apărători. O mică neatenție din partea lucrătorului și imediat poate fi prins de curele sau de piesele mașinilor, provocându-i în orice chip moartea.

De vreo 8 ani de când acest parazit a înființat fabrica, printr'un capital procurat în mod scandalos, astăzi a ajuns multimilionar, prin exploatarea muncitorilor de toate branșele, și prin sustragerea dela taxele pentru cărțile-chitanțe și impozitele cuvenite Statului, apoi prin obligația impusă muncitorilor să lucreze 11 ore pe zi, în loc de 8 ore, conform legei reglementării muncii, cu un preț de mizerie, variind între 20 și 40 lei pentru cei necalificați și 40-80 pentru cei calificați.

FOCAR DE OFTICA

Nici un muncitor nu s'a bucurat de concediu pentru odihnă, timp de 7—8 ani și nici în prezent nu s'au afișat listele de concediu. Din cauza localului insalubru, toți muncitorii sunt slabi și istoviți de muncă zilnică a celor 11 ore obligatorii, plus 2 ore suplimentare, deci 13 ore de muncă pe zi. Toate acestea denotă că oftica s'a încuibat de câțiva ani în corpurile tinere ale muncitorilor, care sunt toți români și creștini.

CE FAC AUTORITAȚILE COMPETENTE?

In fața celor de mai sus, autoritățile, nu au luat nici o măsură până în prezent, cu toate intervențiile făcute de oficiul Camerei de muncă din acest oraș.

Noi nu vom înceta, până când nu vom reuși să punem în drepturile lor pe muncitorii români dela această fabrică.

In preajma judecării procesului consorțiului
Negrea și Co. pentru falsificarea de diplome de cetățenie română

Se impune stabilirea răspunderilor celor în cauză

CERNAUȚI, 28. — Panamaua cu falsificarea certificatelor de naționalitate română din Bucovina, care a stârnit atâta vâlvă în opinia publică în decursul anului trecut, revine astăzi din nou în discuție, întrucât suntem în preajma judecării acestui proces, care din cele ce cunoaștem ni se pare a fi una dintre cele mai grele spețe, care va veni în desbaterea magistraților noștri.

Cunoscând destul de bine cum se prezintă această chestiune, ne permitem să revenim astăzi cu unele amănunte menite să arunce o rază de lumină în această afacere, care cu toată instrucția de până acum, ne pare oarecum neclarificată. O luăm sistematic căutând să disecăm fiecare latură a acestei afaceri pentru a edifica complet pe cititorii noștri.

Când s'a descoperit această afacere, se lansase versiunea în opinia publică cum că s'ar fi falsificat de către consorțiul Negrea și Co. o serie întreagă de certificate de cetățenie. Din cele ce cunoaștem, afirmăm cu precizie că această versiune este aproape complet eronată, întrucât din piesele dela dosar adunate de magistratul instructor, rezultă că nu s'au falsificat certificate de naționalitate ci au fost parțial falsificate unele decizii ale comisiunei de apel pentru contestarea naționalității române, precum și un număr însemnat de certificate de naționalitate falsificate în întregime de inculpatul Landesberg.

COMISIA DE APEL ȘI-A CONTINUAT IN MOD ILEGAL ACTIVITATEA

Astfel fiind situația, imediat după descoperirea acestei panamale din cercetările care s'au întreprins de organele anchetatoare, rezultă că la un număr de 12—13 comune s'au descoperit asemenea deciziuni ale comisiei de apel, în baza cărora notarul respectivelor comune a făcut înscrierile cuvenite în registrele de naționalitate. In acest sens citâm: Sadagura, Rohozna, Jucica Nouă, Jucica Veche, Corovia, Ceahor, Cerbăuți, Vijnița, Berhomet, Banila pe Ceremuș, Boian, Cuciurul Mare și Slobozia Banilei. Examinând rolul fiecăruia dintre inculpați, constatăm cu surprindere că în această afacere dacă există cineva care să aibă un rol bine determinat, atunci acela nu poate fi decât fostul împiegat Negrea, cât și asociatul său Landesberg. Din reportagiile pe care le-am scris la momentul oportun despre activitatea comisiei de apel rezulta că însăși comisia din motive pe care nu le putem explica și-a continuat în mod ilegal activitatea ei în disprețul dispozițiilor legale.

Astăzi nu facem altceva decât să schițăm în linii generale punctele importante ale acestui proces, rămânând ca în numerile viitoare să luăm în discuție: 1) Ce s'a falsificat? 2) Cine sunt vinovații? 3) Care este rolul comisiei de apel alături de acuzații de astăzi?

Credem de cuviință că ocupându-ne în mod precis și nedesmințibil despre această speță, care a dat mult de lucru magistraților instructori, nu facem altceva decât să ducem o acțiune paralelă alături de organele anchetatoare, pentru a încerca să prezentăm sub adevăratul ei aspect afacerea cu deciziile false sau autentice din Bucovina. Justiția este singurul domeniu, care nu poate fi atins în prestigiul autorității sale neclintite în fața cetățenilor unui stat și deaceia credem că atunci când se vor stabili adevăratele răspunderi, acestea trebue să fie cunoscute de toți. Până în prezent noi nu cunoaștem nimic, deși atunci când ministerul de justiție a ordonat o anchetă în această privință, nu ni s'a dat acel comunicat oficial pe care-l cerusem.

H. Th. Florescu

Adunarea generală
a Asociației impiegaților de mișcare c. f. r.

In sala *„Locomotiva"* s'a ținut eri dimineață adunarea generală a asociației profesionale „A. S. T. M." a impiegaților de mișcare c. f. r. sub președinția d-lui Ion Lapedatu, președintele asociației.

S'au examinat rezultatele activității asociației, raporturile cu conducerea căilor ferate și s'au expus doleanțele impiegaților de mișcare în chestiunea salarizării, a concediilor, etc.

S'a trimes o telegramă omagială Suveranului.

Medicină pentru toți

Sterilitatea la bărbat

Sperma este formată din spermatozoizi, elemente subțiri, vizibile numai la microscop, și cu mișcări foarte vii, și cari înnoată într'un lichid albicios pe jumătate vâscos, produs de secreținile glandelor anexe ale aparatului uro-genital masculin, în special al prostatei. Grație acestui lichid spermatozoizii pot fi eliminați și proectați în afară, adică în vagin în vederea concepțiunii.

Sterilitatea bărbatului, adică neputința de a procreea, se poate confirma astăzi mult mai ușor, deoarece examenele de laborator dau posibilitatea de a cerceta sperma în mod amănunțit — sterilitatea masculină sau insuficiența spermatică a bărbatului de a lăsa gravidă pe o femeie, normală ca organe și funcțiuni genitale, constitue o problemă de importanță socială și conjugală nemăsurat de mare, și pe care noi, medicii, o întâlnim destul de frequent în practica profesională. Puterea sexuală de a avea raporturi nu are nici o legătură cu sterilitatea, căci prima poate exista foarte bine și totuși bărbatul să nu poată procreea.

Bărbații sterili dau un contingent mult mai mare decât s'ar crede, iar statisticile corecte ne demonstrează că din 100 de căsnicii fără copii, 50 sunt datorite sterilității bărbatului; iată, prin urmare, o cifră care impresionează suficient de dureros, și care ar trebui să dea mult de gândit tuturor bărbaților. Afirmațiunea acestei proporții s'a făcut numai pe baza studiului microscopic al spermei.

Examenul spermei la microscop se poate face numai după ce aceasta a fost recoltată din vagin într'un prezervativ: de dorit ca recoltarea să se facă cât mai neîntârziat după raportul sexual, căci prin întârziere, și în condițiuni neprielnice, spermatozoizii pot pierde vitalitatea sau caracterele lor ce sunt foarte importante pentru clarificarea unei sterilități, dacă este sau nu. Totuși, după raporturi sexuale, s'au mai găsit spermatozoizi în vagin, chiar la 4-8 ore, bine înțeles mult mai rari, și în special după raporturile sexuale nocturne.

Volumul spermei variază dela individ la individ și se micșorează cu vârsta și prin excese sexuale.

Când, din diferite motive, nu se poate recolta sperma direct din vagin, se va face o puncție (înțepătură cu seringa) în chiar masa unuia din testiculi.

In stare normală, sperma este un lichid vâscos și albicios: culoarea se poate schimba datorită fie prezenței sângelui, fie prezenței puroului produs de diferite boale uro-genitale și în special blenoragia.

In mod normal, spermatozoizii sunt aproximativ 100 milioane pe centimetru cub, număr obținut prin numărătoare făcută la microscop. O cifră inferioară celei de 60 milioane face să ne gândim la o sterilitate probabilă.

Vitalitatea spermatozoizilor se poate aprecia după violciunea mișcărilor și după forma lor. Când spermatozoizii sunt morți, pot fi recunoscuți prin coada lor care se încovrigă.

Sterilitatea poate ține deci fie de aceste vicii de formă sau de viață a spermatozoizilor, fie datorită diferitelor conformațiuni defectuoase ale aparatului genital bărbătesc, moștenite prin naștere sau câștigate în timpul vieții prin diferite și dese boli genitale.

Astfel, blenoragia atinge foarte des glandele anexe genitale și în special prostata, iar secreținile infectate ale acestor glande se îngroașă și paralizează spermatozoizii. Secreținile purulente de asemenea îi intoxică și îi omoară.

Absența spermatozoizilor — elemente fecondante — poate fi datorită unei desvoltări insuficiente a unei glande genitale, cum ar fi atrofia testiculară: atrofia testiculară poate fi congenitală (din naștere) sau dobândită în timpul vieții în urma unei boli ca: oreion, sifilis, etc.), blenoragia este cauza cea mai frequentă a sterilității, căci poate îmbolnăvi și astupa canalul care leagă testiculul de vesiculele în cari se depozitează sperma elaborată în testiculi; în asemenea condițiuni spermatozoizii, oricât de normali ar fi, nu pot fi eliminați pe căile lui naturale în vederea concepțiunii.

Tratamentul sterilității variază după cauzele care au produs-o.

Astfel, întâi se vor trata viciile de conformație ale organelor genitale externe; apoi se vor trata inflamațiunile cronice de origină blenoragică în majoritatea cazurilor, și în special se va da o mare atenție prostatei.

Disparița senilă sau patologică a funcțiunii glandelor seminale din testiculi, este adesea fără remediu. S'au preconizat: rărirea contactelor sexuale, viața în aer liber, dietă lacto-vegetariană asociată cu vitamina E, extracte de testiculi de taur, luate prin gură sau prin injecții, suprimarea muncii cerebrale și remontarea sistemului nerxos.

Dr. Const. Chiriță

Informațiuni

❖ **COLONIA Crucii Roșii seria I băeți, va pleca Miercuri 30 Iunie a. c. ,orele 12 noaptea, din gara de Nord-București la Carmen Sylva.**

Elevii cari sunt înscriși la această colonie se vor prezenta în Gara de Nord București în seara zilei de Miercuri 30 Iunie a. c., orele 11 cel mai târziu, la intrarea sălilor de așteptare cl. I și a II-a.

❖ RĂMÂNÂND camere disponibile pe luna Iulie la Căminul Malnaș și pe August la Mangalia și Malnaș, membrii Societății institutorilor, cari au nevoie de odihnă, să se adreseze până la 5 Iulie a. c., cel mai târziu la d-ra Alteulin, directoarea școalei de fete „Cuibul cu Barză", Știrbey Vodă 101, din Capitală.

❖ **CORUL bărbătesc al Asociației creștne a tinerilor, care a fost invitat să cânte cu ocazia deschiderii congresului internațional al recreației dela Hamburg, sosește în țară Miercuri 30 Iunie a. c.**

Eri corul A. C. T-ului a dat un concert la Viena, la Burg Theatre.

❖ PARTICIPANȚII pentru taberele de vară ale Asocației creștine a tinerilor vor părăsi Capitala după cum urmează:

Tabăra dela Budachi, plecarea 30 Iunie a. c., orele 11,56 seara, Intâlnirea pe peronul gării de Nord, orele 11,30 seara.

Tabăra dela Borsec, plecarea 1 Iulie a .c., orele 0,20 noaptea. Intâlnirea pe peronul gării de Nord în seara zilei de 30 Iunie, orele 23,30.

Tabăra dela Timiș, plecarea la 1 Iulie, orele 5.40 dim. Intâlnirea pe peronul gării de Nord, orele 5 dim.

❖ **ABONAȚII noștri cărora le expiră abonamentul la 30 Iunie 1937, sunt rugați a trimite costul din vreme spre a li se putea trimite ziarul în continuare. Pe cuponul mandatului TREBUE LIPITA ETICHETA abonamentului expirat.**

Prețul abonamentului la ziarul „PORUNCA VREMII" este:

Lei 800 pentru orașe.
Lei 600 pentru sate.
Se primesc și abonamente pe 6 și 3 luni.

Cu prilejul disputării părții finale din marile concursuri hipice internaționale, *care s'au desfășurat până eri la* Londra *căpitanul HENRY RANG, din cavaleria regală română, călărind pe calul său favorit* „Delphis", *a câștigat parcursul de obstacole și s'a clasat primul la concursul pentru sărituri în înălțime.*

In urma acestor succese extraordinare, echipa militară română formată din *căpitanul Henry Rang, locot. Topescu, locot. Zahei, locot. Tudoran;* sub conducerea d-lui maior *Kirculescu,* a părăsit, capitala Angliei, în cursul zilei de azi, cu destinația Germania.

DR. CONST. CHIRIȚA
BOLILE CAILOR URINARE
BOLI DE FEMEI
CHIRURGICALE
Str. Frumoasă nr. 44 etaj
Consult. 5½—8 seara și cu ore reținute.

Jidanul Bandi-Boehm e agent teatral?

Cum știe să-și facă afacerile traficantul de carne vie dela „Nippon Bar". D. Ion Marin Sadoveanu știe ceva?

Ne-am mai ocupat de câteva ori de activitatea afaceristă a lui BANDI BOEHM, patronul iredentist al speluncii „NIPPON-BAR" din str. Brezoianu.

Tot cu acel prilej am cerut autorităților să supravegheze îndeaproape întreprinderea suspectă a jidanului și să ia măsuri ca traficul de carne vie pe care acesta îl exercită să înceteze.

Nu știm dacă până acum s'a făcut ceva în acest sens. Au luat însă cunoștință, cu regret, că pentru a fi la adăpost de orice neplăceri jidanul și-a luat toate măsurile de rigoare.

Așa cum spuneam într'un precedent reportaj, Bandi face traficul de carne vie sub inofensivul pretext al angajărilor de „artiste".

Direcțiunea generală a teatrelor, care în afară lucrărilor de biurou, nu are cunoștință de nimic altceva, n'are de unde să știe ce se petrece la „NIPPON-BAR".

Titulatura exotică a speluncii lui Bandi a înlăturat și ea unele suspiciuni, așa că în momentul când jidanul s'a prezentat cu o cerere pentru o autorizație de agent teatral, aceasta i-a fost eliberată imediat.

Știm că pentru eliberarea unor astfel de autorizații ministerul artelor a dat o decizie care poartă numărul 47.559/1928. Dă drept oare această decizie ministerială de a se da titulatura de agenți teatrali unor oameni de teapa lui Bandi Boehm?

Cum se poate ca d. ION MARIN SADOVEANU, care pretinde că vrea să facă lucruri mari în teatru, eliberează așa de ușor autorizații de felul celei date jidanului dela „Nippon-Bar".

Credem că înainte de a semna autorizația d. Ion M. Sadoveanu avea îndatorirea să cerceteze câtuși de puțin activitatea... teatrală desfășurată în spelunca de pe Brezoianu.

Că n'a făcut aceasta este rău firește.

Dar e foarte trist că nici după eliberarea autorizațiunii d. Ion M. Sadoveanu n'a catadixit să dea dispoziții pentru facerea unei anchete la... agentura teatrală a lui Bandi.. Starea de lucruri, actualmente, este foarte gravă.

La adăpostul unei autorizațiuni oficiale iredentistul jidan botezat exercită un rentabil și odios comert de carne vie.

Cum se poate tolera o astfel de rușine, aci în centrul Capitalei?

Pe lângă faptul că atragem din nou atenția autorităților polițienești asupra cazului Bandi Boehm, cerem direcțiunii generale a teatrelor și personal d-lui Ion Marin Sadoveanu să curme nemaipomenita nerușinare a jidanului Bandi-Boehm, retrăgându-i autorizația de agent teatral.

Indrăzneala unui jidan din Constanța
Pretinzând că este avocat el cere înscrierea în baroul local afirmând că este de origină dacă

CONSTANȚA, 28. — Azi dimineață s'a judecat în fața tribunalului, secția II-a, din orașul nostru, procesul unui fost agent expeditor anume SOLOMON BLEIBERG, fiind acuzat că s'a dat drept avocat. Deasemenea i se imputa faptul că a făcut pe mijlocitorul între clienți și avocații jidani.

Judecându-se procesul s'au desvăluit o serie întreagă de fapte cari au indignat pe avocații creștini din Constanța.

Acum trei ani acest jidan, era funcționar la o agenție de voiaj. Intrând însă în posesia unei diplome de doctorat eliberată de facultatea de Drept din Bazel (Elveția), a cerut înscrierea în baroul local. La câteva zile, Bleiberg a cerut să i se restitue diploma, fiind obligat a lăsa în locul ei o copie spre a servi drept justificare în fața comitetului care urma să discute cererea de înscriere. Nu mică a fost surpriza celor de față când jidanul a scos din buzunar un formular identic cu originalul și a vrut să-l completeze cu numele său.

S'a făcut imediat o anchetă, și pretinsul doctor în drept a fost dat în judecata consiliului de disciplină a Baroului.

BLEIBERG SUSȚINE CA EST DE ORIGINĂ „DACA"

D. avocat Petrescu, fiind delegat cu facerea cercetărilor, a constatat că în locul unde se arăta origina titularului diplomei era scris foarte clar cuvântul „dac".

Faptul acesta, precum și chestiunea cu duplicatul diplomei în alb au fost elemente suficiente pentru respingerea cererii lui SOLOMON BLEIBERG.

După câtva timp însă a fost prins de d. avocat Grigore Petrescu făcând misitie pe sălile tribunalului, fapt pentru care a fost dat în judecată.

Procesul judecându-se la 25 crt., sentința a fost amânată pentru săptămâna aceasta.

PALATUL JUSTIȚIEI

PROCES DE CALOMNIE

La trib. Ilfov secț. V urma să se judece procesul de calomnie prin presă intentat de d. general Manolache contra d-lui N. Ionescu-Clopotaru, din lipsă de procedură s'a amânat la 11 Octombrie a. c.

ȘI TOTUȘI...

Sille iar face pe nebunu'! Am scris zilele trecute despre scrisoarea prinsă de Instrucție și fiind trimisă de Sille, dela închisoare, unei prietene a lui pe care o ruga să intervină prin alte persoane la medicii din comisia care l-a examinat pentru a-l scoate veritabil nebun. Ieri Sille Constantinescu a fost adus la Cabinetul V Instrucție și d. judecător Tretinescu l-a întrebat despre această scrisoare și dacă o recunoaște sau nu. Și Sille cu o naivitate copilărească unită cu revolta nevinovatului, studiat perfect, se revoltă de această „inscenare" și nu recunoaște nimic, nici măcar evidența. Crede fiorosul paricid că va induce în eroare instanțele judecătorești cu candoarea lui de ingenuu pe care vrea s'o pună pe seama nebuniei?

ALT EXCROC... ALT JIDAN

Sau alt jidan, alt excorc.

Iosif Schapira zis Ion Lăzărescu zis Lică Lazarovici — și poate va mai fi zis și altfel dar se va descoperi aceasta în cursul cercetărilor, — a fost înaintat eri Parchetului sub stare de arest, — singur, fără tovarășul de excrocherii Petre Ioan — sau zis Aurel Viforeanu zis Sălăcianu zis Precup. Cu ajutorul acestuia Iosif Schapira și-a confecționat o carte de student cu care se prezenta la diferite instituții solicitând ajutoare „pentru studii".

Iar pentru a da mai multă... autoritate cererii ce făcea, tipărise cărți de vizită ale persoanelor sus puse și în scrieri diferite — cine cunoaște toate scrisurile? — se auto-recomanda pentru ajutoare.

Apoi „terminând facultatea" — mai bine zis plictisindu-se de „studenție" — a falsificat carnete de ziarist și avocat cu care se legitima față de diferiți solicitanți de.... slujbe și cărora, după ce le lua bani, nu le dădea nimic sau cel mult îi punea... la post.

ALT JIDAN

Ieri a fost înaintat cu rechizitoriu la Cabinetul 3 Instrucție, în fața căruia se află spre cercetări altă șleahtă de jidani implicați în marile fraude comise în Satu-Mare cu exportul de „oi în compensație", jidanul Solomon Regenbogen, contra căruia s'a dat rechizitoriu pe baza art. 537 din noul cod penal, abuz de încredere. Tot odată s'a cerut și un extras de cont dela Satu-Mare spre a se putea.... aprecia suma însușită și de acesta.

LIVEANU... BIGAM

In afacerea Mușî care a făcut atâta vâlvă, un nou fapt intervine care pune într'o lumină și mai urâtă pe Liveanu, arătându-ne pe omul acesta în toată goliciunea lui. S'a aflat că el a mai fost căsătorit odată în Macedonia și nefiind divorțat s'a căsătorit pentru a doua oară în România. D. judecător Mitulescu, titularul Cabinetului IV Instrucție, a cerut, prin comisie rogatorie, actele din Macedonia pentru a putea să se stabilească adevărul.

TRAFICUL PERMISELOR DE IMPORT

D. judecător Stănescu, titularul cabinetului VII instrucție a continuat ieri cercetările în legătură cu traficul de permise false de import dela direcția reglementării comerțului extern. Ieri a fost audiat d. Lazăr Iovănescu, membru al asociației importatorilor români-creștini, dela care a și pornit descoperirea acestor traficuri (Ne închipuim cine se află între traficanți dacă denunțătorul este român-creștin și face parte din asociația cu același nume. D. judecător a intervenit la Brăila și Galați, unde se crede că sunt complicii traficanților, pentru a face cercetări.

Șt. Straton, unul dintre autori, este menținut la siguranța generală. Acesta se menține într'o mutenie desăvârșită, nevoind a-și arăta complicii cari, neapărat, trebuie să existe.

TOMESCU RECONFIRMAT

Ieri a apărut în fața Tribunalului Ilfov Secția I-a c. c., pentru a doua reconfirmare Al. Tomescu, cel care a ucis pe Brănduș în str. Șelari, în cunoscutele împrejurări și care, se pare, a început seria crimelor care au avut același mobil: spălarea onoarei familiei pe calea glontelui.

Tribunalul a reconfirmat mandatul pentru a doua oară, urmând ca Tomescu să mai rămână închis încă o lună.

I. I. St.

Creștini
Vizitați magazinul „CONSUMUL IMPERIAL" din str. Nicu Golescu 11 lângă Atheneu, unde veți fi serviți cu toate articolele de coloniale și băuturi, cu cele mai reduse prețuri.
Serviciul prompt și la domiciliu. Tel. 3.37-05
Vasile Moiș

CUMPĂRAȚI EFTIN
GEAMURI, oglinzi, rame, cristale și picturi
Ioan Puchiu
București, Calea Moșilor, 21 — Telefon 3.44.59

turburând gândurile și paralizând puterea Dvstră de muncă, încă n'aveți motive să disperați: aplicați pe locul sensibil
LINYCOL
frecați puțin și durerile dispar imediat. Ori ce dureri: gută, reumatism, nevralgie, sciatică toate acestea dispar dacă întrebuințăm Linycol
De farmacii și droguerii

JUDECATORIA MIXTA LIPOVA
Secția c. f. No. 1459/937 c. f.

Publicație

Judecătoria Lipova secția c. f. văzând că debitoarea Felicia Maior Ursache n. Halic proprietara imobilelor din c. f. No. 1008 și 1931 a comunei Lipova a cerut radierea mențiunii făcută în baza art. 26 a legei conversiunei fixează termen pe 26 Iulie 1937 ora 8 a. m. pentru când sunt citați creditorii cu creanțe supuse prevederilor capitolului I și II din legea citată în sala de ședință a judecătoriei camera No. 20 Lipova, la 8 Iunie 1937. Șef-judecpreședinte dr. I. Grogloth s. s. Director de c. f. A. Putici s. s.

Toți acei
cari n'au jucat încă
Toți acei
cari n'au câștigat încă
la Loteria de Stat
să nu mai stea la îndoială și
în fața evidenții faptelor —de atâtea ori repetate— că marea colectură Banca Română de Comerț a plătit și la ultima tragere
pentru a 7-a oară
lozul cel mare de 6 milioane;
marele câștig de 2 milioane;
șase câștiguri de câte 1 milion;
două câștiguri de câte 400.000 lei;
și mii de câștiguri dela 200.000 lei în jos,
să-și procura un loz norocos la LOTERIA 14-a
dela colectura, care cu drept cuvânt a fost numită
CEA MAI NOROCOASĂ COLECTURĂ A TĂRII ROMANEȘTI
BANCA ROMANA DE COMERȚ
Sediul central: București, calea Victoriei No. 29
Sucursale și agenții în Capitală și în toate orașele principale din țară.

ULTIMA ORA

Se reface Liga Poporului?

X

— D. N. Iorga și eventualitatea unui guvern antisemit. Spre un front unic naționalist în vederea succesiunii. —

D. mareșal Averescu va oferi o masă d-lui Gheorghe Brătianu și prietenilor săi. Unele ziare vorbesc de alte mese, de aceiași natură, cari vor urma la scurte intervale. Președintele partidului poporului întreprinde, după cum se afirmă, o vastă acțiune de regrupare a forțelor politice.

In ultima vreme s'a vorbit de o întrevedere dintre d-nii Mareșal Averescu și Octavian Goga. Intrevederea a fost discret desmințită în cuvinte din care oricine a putut vedea că raporturile dintre cei doi fruntași politici sunt excelente și că, ori când, o apropiere ar fi posibilă între cele două partide. In ziarul „Țara Noastră", oficiosul partidului național-

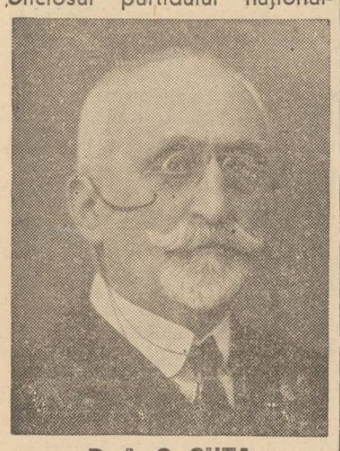

D. A. C. CUZA

creștin, ca și în „Indreptarea", ziarul partidului poporului, au apărut unele notițe în care se vorbea de legăturile dintre cele două organisme.

Nu de mult s'a svonit că toate aceste lucruri nu au alt scop de cât reconstituirea Ligii Poporului și lărgirea ei, în sens programatic, mai ales, cu elementele antisemite.

Se știe, de asemeni, că d. A. C. Cuza a fost tovarăș al d-lui Mareșal Averescu în Liga Poporului, încă dela începuturile ei. Nu putem spune, cu exactitate, care este atitudinea partidului național-creștin față de această încercare, dar nu ne lipsesc elementele din care se poate trage această concluzie. Intre d-nii Mareșal Averescu și A. C. Cuza există o prietenie puternică, mai mult politică decât personală.

REGRUPAREA VA AVEA O ÎNFAȚIȘARE ANTISEMITA

S'ar putea ca reconstituirea Ligii Poporului să se facă sub un nume nou, dar, oricum, obiectivul acesta este. Reușita acestei inițiative este o problemă. Nu putem anticipa. Dar înregistrăm faptul care nu se tăgăduește: există această intenția.

Regruparea de care se vorbește va avea o înfățișare antisemită. In această ordine de idei este semnificativ discursul rostit de d. profesor Nicolae Iorga la Iași, la congresul Ligii Culturale. D. Nicolae Iorga a dat problemei antisemite o actualitate violentă. Alături de d. Nicolae Iorga se afla d. A. C. Cuza. Colaborarea dintre d-nii Nicolae Iorga și A. C. Cuza se cunoaște. In partidul naționalist - democrat cei doi oameni politici au dus cea mai aprinsă luptă antisemită. D. A. C. Cuza colabora la „Neamul Românesc" și ținea conferințe la Vălenii de Munte. Prieteniile, suspendate o bucată de vreme, se refac sub imperiul realităților.

UN FRONT UNIC NAȚIONALIST

Aceste regrupări de forțe au în vedere succesiunea. In momentul în care se va deschide criza de regim, factorul constituțional se va găsi în fața unei situații grele. Partidul național-țărănist nu poate alcătui viitorul guvern, pentru că ideologia lui contrazice voința națiunii, în primul rând, pentrucă este o ideologie de clasă; iar în al doilea rând lipsa lui de unitate l-ar face impropriu unei cârmuiri serioase și constructive.

Unirea forțelor naționaliste ar însemna alcătuirea unui front unic românesc pe care Suveranul,

D. MAREȘAL AVERESCU

să-l poată însărcina cu formarea guvernului de mâine. Pe deasupra deosebirilor, cari nu sunt decât nuanțe de redactare, țara cere și vrea această unificare.

Interim

M.S. Regele Carol II la manevrele militare ale armatei polone

— Cuvântarea generalului Kownowski. Răspunsul Suveranului —

Varșovia, 29 (Rador). — *După terminarea tragerilor militare dela Biedrusk, M. S. Regele Carol II și-a exprimat dorința de a se duce pe terenul asupra căruia s'a executat bombardamentul avioanelor și artileriei, deși membrii suitei îi expuneau Suveranului că prin această deplasare se reduce timpul rezervat pentru odihna Sa, că drumul pentru a se ajunge la obiectivele bombardamentului este foarte anevoios și că există și o mare primejdie, din pricina obuzelor neexplodate. Suveranul României nu a putut fi hotărît să-și schimbe intenția.*

Sosit la fața locului, M. S. Regele și membrii suitei s'au putut convinge că bombardamentul a fost deosebit de eficace. Din 36 de bombe, 32 și-au atins țintele, distrugând 5 tunuri din cele 8 marcate pe teren. M. S. Regele Carol II s'a odihnit apoi câtva timp în apartamentele rezervate la castel.

La ora 12 și 15, M. S. Regele s'a dus să primească defilarea trupelor, care s'a făcut pe același teren, în calitate de comandant al regimentului 57 infanterie. Suveranul purta uniforma de colonel polon și marele cordon al ordinului „Vulturul Alb", precum și trei decorații de război, între cari și „Virtutea Militară". Pe cap, Suveranul purta o cască de oțel.

O imensă mulțime a aclamat furtunos sosirea Suveranului.

Defilarea a fost deschisă de generalul Knell-Kownowski, comandantul regiunii militare Poznan, care trecând prin fața Suveranului a salutat de trei ori cu sabia. Suveranul a răspuns cu salutul militar polon la defilarea impecabilă a regimentului 57 infanterie. Ofițerii și soldații aveau pe epoleți cifrele regale. Deasemeni au defilat prin fața Suveranului și celelalte regimente cari au luat parte la manevrele militare.

Frumoasa ținută a trupelor a stârnit aplauze nesfârșite. Din tribune se aruncau în calea ostașilor flori.

După infanterie a defilat artileria, apoi unitățile blindate și motorizate, și în sfârșit cavaleria.

Generalul Knell-Kownowski, după terminarea defilării, a prezentat raportul M. S. Regelui.

Suveranul s'a dus apoi în automobil la Cazinoul ofițerilor. In clipa când Suveranul s'a suit în mașină, publicul I-a făcut o manifestație spontană, arătându-și sentimentele sale de dragoste și respect pentru Augustul oaspete. Părăsind în grabă tribunele, mulțimea a înconjurat automobilul Suveranului, aruncându-I flori și aclamându-L călduros. Vădit mișcat, Suveranul a salutat cu salutul polon.

Când M. S. Regele a intrat în sala Cazinoului, fanfara militară a intonat marșul regimentului 57 infanterie.

Comandantul regimentului 57 infanterie, colonelul Grodzicki, a prezentat Suveranului pe ofițerii regimentului. Apoi general Knell Kownowski a prezentat pe comandanții principalelor unități din circumscripția militară Poznan. Corpul ofițeresc a oferit apoi un dejun în onoarea Regelui României, în calitate de comandant al regimentului 57.

La dreapta Suveranului se afla d. Beck, în uniformă de colonel de artilerie, iar în stânga generalul Kasprycki, ministrul afacerilor mi-

M. S. REGELE CAROL II

litare. In fața M. S. Regelui era mareșalul Smigly Ridz, având la dreapta sa pe Marele Voevod Mihai, iar la stânga pe d. E. Urdăreanu, mareșalul Curții.

Generalul Knell-Kownowski, adresându-se Suveranului, a pronunțat următoarea cuvântare:

Cuvântarea generalului Kawnowski

„SIRE,

Viața soldatului este aceiași pretutindeni și totdeauna. Luptăm,— aceasta este ținta și datoria noastră, mergem, — pentru a ajunge la timp. Se trăește în comun, pentru desvoltarea sentimentului de camaraderie, care este indispensabil pentru a iubi și a-ți îndeplini bine datoria.

In timpul acestor câteva ore pe cari Majestatea Voastră a binevoit să le petreacă pe câmpul nostru dela Biedrusk, am încercat să arătăm Majestății Voastre câteva fragmente din viața noastră de soldat, și dacă n'am reușit să primim pe Majestatea Voastră într'un mod atât de strălucit cum am fi dorit, Vă rugăm să credeți Sire că nu bunăvoința a lipsit trupelor din corpul de armată Poznan.

Marele nostru mareșal ne-a învățat să iubim frățește regatul României, și Vă rugăm să credeți, Majestate, că aceste sentimente de prietenie pentru viteaza armată română sunt într'adevăr adânci și sincere. Astăzi toate aceste sentimente s'au concentrat și se îndreaptă către persoana Majestății Voastre și va fi pentru noi o amintire de neuitat de a fi văzut între noi pe Regele României, purtând uniforma unuia din cele mai bune regimente de infanterie ale noastre.

Majestatea Voastră a decorat drapelul acestui regiment cu cea mai înaltă distincție de război a României. Inimile noastre de soldați sunt profund mișcate de acest fapt.

Rog pe Majestatea Voastră a-mi permite să ridic paharul pentru sănătatea și gloria Regelui României, șeful regimentului 57 de vânători, din Poznan: Trăiască Regele! Trăiască șeful regimentului 57 de vânători!".

Răspunsul Suveranului

Răspunzând generalului Knell-Kownowski, M. S. Regele a pronunțat următoarea cuvântare:

„Dragi camarazi, sunt foarte bucuros că Mă găsesc astăzi printre camarazii Mei polonezi. După minunata primire pe care Mi-au făcut-o cercurile oficiale și populația întreagă, aci, în această tabără militară, printre voi, soldați, ceeace resimt azi îmi merge și mai drept la inimă. Căci nu trebuie să se uite că în vinele Mele curge un sânge care are o tradiție de soldat, ceeace Mă face să simt adânc tot ceeace sălășluește în sufletele voastre ostășești, cari s'au manifestat la frumoasa revistă dela Varșovia și mai ales la exercițiile și revista militară dela Biedrusk, unde s'a putut vedea perfecta instrucție a armatei polone.

De aceia am fost deosebit de mișcat că Excelența Sa Președintele Republicii, a binevoit să-Mi acorde comanda unuia dintre cele mai frumoase regimente ale Poloniei. Sunt foarte mulțumit sufletește din această cauză și sunt sigur că sentimente reciproce vor adânci și mai mult camaraderia dnitre cele două armate, pentru securitatea celor două națiuni ale noastre și pentru pace".

După dejun, elevii școalei de cavalerie au executat exerciții de voltige.

După ce s'a odihnit câtva timp, Suveranul și membrii suitei s'au dus în automobil la gara din Bolechow, de unde au plecat la Varșovia la ora 16 și 15. O companie de onoare din regimentul 57 a dat onorurile, în timp ce muzica intona imnul național român. Colonelul Grodzicki, atașat cu începere de azi pe lângă suita Suveranului, Îl însoțește pe Acesta la Varșovia.

★

Varșovia, 29 (Rador). — In cursul dimineții de azi, M. S. Regele Carol II va primi pe generalul Skladkoski, șeful guvernului, și pe d. Beck, șeful departamentului afacerilor străine.

Suveranul va vizita apoi orașul.

La amiază va fi un dejun intim la președintele Republicii, la care vor asista M. S. Regele Carol II, Marele Voevod Mihai, mareșalul Smigly Ridz, d. Victor Antonescu, președintele consiliului polon, d. Beck, ministrul afacerilor străine și membrii suitei regale.

Astăseară va fi un dineu oferit de M. S. Regele, apoi o serată la palatul Lazienki.

Rezultatele călătoriei d-lui Octavian Goga în Jugoslavia

D. Octavian Goga, președintele partidului național-creștin, s'a întors eri, Luni, dimineața, dela Belgrad, unde a stat câteva zile. In legătură cu această vizită s'au scris câteva lucruri de mare însemnătate. Călătoria d-lui Octavian Goga a avut un caracter politic.

In dorința de a pune la dispoziția cititorilor noștri o informație exactă asupra acestui fapt, ne-am adresat președintelui partidului național-creștin, care ne-a lămuirt scopul vizitei făcute și rezultatele sale.

D. Octavian Goga ne-a declarat că a voit să se documenteze asupra situației din Jugoslavia și mai ales să cerceteze mai adânc relațiunile dintre cele două țări. La Belgrad d. Octavian Goga s'a întâlnit cu numeroși foști și actuali miniștri. Din convorbirile avute președintele partidului național-creștin ne spune, cu satisfacție, că a putut constata tăria prieteniei jugoslavo-române. A fost primit de societatea sârbo-română, în frunte cu Mareșalul Palatului, unde au fost de față numeroși demnitari și conducători politici.

In capitala Jugoslaviei, d. Octavian Goga s'a bucurat de o unanimă atenție. Ziarele i-au consacrat articole elogioase, iar gazetarii i-au luat interviewuri cari au apărut în „Pravda" și „Politica".

D. Octavian Goga a discutat apoi cu d. Stoiadinovici, primul ministru și ministru de externe al Jugoslaviei, timp de o oră și jumătate situația politică în lumina legăturilor dintre cele două popoare. In tot timpul ședерii sale la Belgrad d. Octavian Goga a fost condus de ministrul nostru plenipotențiar d. Cădere. „Am părăsit Belgradul, spune d. Goga, cu dorința de a mă întoarce acolo pentru o vizită mai lungă, când voi avea vreme". D. Goga va pleca la Ciucea și apoi în străinătate.

La 14 Iulie se împlinesc doi ani dela întemeierea partidului național-creștin. Cu acest prilej va apare un manifest către țară, semnat de d-nii A. C. Cuza și Octavian Goga, în care vor fi înfățișate rezultatele muncii partidului și perspectivele politice ale mișcării naționaliste.

Poate fi vindecat cancerul?

ROMA, 29 (Rador). — Profesorul italian SABATINO LENGO a acordat ziarului „Giornale d'Italia" un interview senzațional, în care afirmă că a făcut dovada, pe cale experimentală că azi cancerul poate fi vindecat.

In consecință, tratamentul cancerului trebue să conste în injecții de ser și sânge de maimuțe antropoide

Mâine, guvernul Chautemps se va prezenta în fața Parlamentului

Paris, 29 (Rador). — **Guvernul Chautemps se va prezenta mâine în fața Parlamentului. D. Chautemps va citi declarația ministerială la Cameră, iar d. Blum la Senat.**

Se crede că la Cameră va avea loc apoi discuția asupra interpelărilor cu privire la politica generală a Franței. Nu se pare însă că această discuție va avea o mare amploare.

In general se crede că ordinea de zi exprimând încredere în cabinetul Chautemps, cu care se vor termina desbaterile, va putea fi adoptată de o majoritate simțitor sporită în comparație cu aceea a ultimelor voturi. Această majoritate s'ar realiza chiar și în cazul când guvernul ar cere amânarea ținerii interpelărilor, adică amânarea sine die a desbaterilor asupra politicei generale, pentru a le înlocui în scurt timp cu discuția asupra proectului de lege financiar. Această eventualitate, deși luată în considerare de Cameră, pare improbabilă.

O importantă ședință a Comitetului de neintervenție

Londra, 29 (Rador). — *In cercurile politice britanice se subliniază că înapoierea din Spania a șapte vase de război germane, a căror trecere a fost semnalată prin canalul Mânecii, întărește impresia de destindere care s'a manifestat la Londra încă de Sâmbătă în legătură cu afacerea spaniolă.*

Modul în care se va desfășura azi ședința subcomitetului de neintervenție va da dealtfel indicații precise asupra naturii acestei destinderi. Se prevede că delegațiile nu vor fi în măsură să se pronunțe asupra propunerii tinzând a repartiza între Franța și Anglia supravegherea tuturor coastelor spaniole. Propunerea aceasta urmează să fie comunicată guvernelor reprezentate. Numai după primirea răspunsurilor acestor guverne va putea fi convocat din nou subcomitetul.

Știri și polemici

M. S. Regele va fi în Capitală Sâmbătă 3 Iulie.

După această dată se va stabili în mod definitiv programul festivităților din Ardeal, pentru comemorarea eroilor naționali Horia, Cloșca și Crișan, cărora li s'a ridicat un monument la Alba Iulia.

Cu ocazia participării la aceste serbări, Suveranul va vizita și țara Moților, însoțit de d-nii G. Tătărăscu și Valer Pop.

*

D. și d-na KASIDOLACS au părăsit eri Capitala, cu automobilul, plecând spre Belgrad prin Sinaia, Predeal, Arad, Timișoara.

Inaiante de plecare, d. Kasidolac a primit colonia iugoslavă și personalul legației, oferindu-i-se cu acest prilej un buchet de flori.

D. și d-na Kasidolac, cari au fost însoțiți de personalul legației până la Predeal, au luat masa în această localitate. De acolo, d. Kasidolacs și-a continuat drumul spre Arad.

*

ASTĂZI fiind sărbătoare legală (Sfinții Petru și Pavel), bursa și băncile nu lucrează.

Nu se judecează procese și nu se protestează polițe. Autoritățile publice sunt închise, urmând a fi redeschise mâine, la orele 8.

*

IN LEGATURA cu conflictul din consiliul județean al Ilfovului suntem informați că mai mulți național-țărăniști vor vota pentru d. I. R. Ioanițescu. Astfel președintele consiliului județean va fi d. D. Ioanițescu.

D. PETRE PAPACOSTEA, fostul director general al P.T.T., este sărbătorit astăzi, cu prilejul zilei sale onomastice, de către personalul poștelor.

Azi dimineață, mai multe delegații de funcționari ai P.T.T.-ului au prezentat felicitări și omagii fostului director la locuința d-sale.

Pentru astăseară personalul superior i-a organizat un banchet în grădina „Luzana".

*

La începutul lunii Iulie se deschid taberele de odihnă ale partidului „Totul pentru Țară".

Prima tabără de odihnă care se va deschide, va fi cea dela Predeal și apoi cea dela Carmen-Sylva. La aceste tabere pot participa și tineri cari sunt în afară de cadrele partidului, dar cari vor trebui să se încadreze disciplinei legionare.

*

INDRASNEALA jidanilor întrece orice margini. Ieri la Chișinău un grup de 20 de percluniați au atacat trei tineri români lovindu-i în mod îngrozitor.

Tânărul lăncier GH. TARTIGA a fost înjunghiat de către jidanul măcelar VEINȘTEIN pentru faptul că purta în mână un ziar naționalist. Starea rănitului care a fost transportat la spitalul „Regina Maria" este disperată.

Agresivitatea iudaică a început din nou să-și arate colții.

Răbdarea românului va fi întradevăr mare, dar în fața acestor cazuri de nemaipomenită provocare, nici o măsură de apărare luată în contra jidanilor nu va fi nelegitimă.

Astăseară se va afișa rezultatul probelor scrise, date de candidații la bacalaureat.

Mâine dimineață, candidații reușiți vor începe oralul.

*

Azi dimineață, la ora 10 jum., a avut loc la Muzeul militar, festivitatea predării unui drapel românesc delegației de ofițeri belgieni sosiți în țară, pentru a lua în primire acest drapel.

Festivitatea s'a desfășurat în prezența autorităților militare.

*

Azi dimineață s'a oficiat la biserica iugoslavă din București, un serviciul relizios cu ocazia zilei onomastice a M. S. Regelui Petru II și a A. S. R. Principelui Paul, regentul Iugoslaviei.

La legația iugoslavă, din b-dul Regele Alexandru, a avut loc, apoi, recepția membrilor coloniei iugoslave din București.

*

LA CEREREA funcționarilor județeni și comunali cari au urmat cursurile școalei administrative din București, ministerul de interne a aprobat să li se împartă ajutoare care să acopere cheltuelile făcute cu aceste cursuri.

O semnificativă întrevedere N. Iorga — A. C. Cuza

— La intrevederea dela Iași au participat și d-nii dr. P. Topa, secretarul partidului naționalist-democrat și Gh. A. Cuza, secretarul partidului național-creștin. —

Cu prilejul congresului „Ligii Culturale", care s'a ținut, Duminică la Iași, d. prof. N. Iorga a fost găzduit la d. Gh. A. Cuza.

In cursul ședерii sale la Iași, d. prof. N. Iorga a avut, acasă la d. Gh. A. Cuza, o lungă întrevedere cu d. A. C. Cuza, la care au participat și d-nii Gh. A. Cuza și dr. P. Topa.

In cercurile apropiate d-lor N. Iorga și A. C. Cuza se dă o semnificație deosebită acestei întrevederi, ale cărei urmări politice se vor vedea în curând, nu numai pentrucă d. A. C. Cuza a fost proclamat membru de onoare al Ligii Culturale, dar și pentrucă la această întrevedere au participat și secretarii generali ai partidelor național-democrat și național-creștin.

O strângere a raporturilor si chiar o colaborare politică între d-nii N. Iorga și A. C. Cuza, pentru promovarea ideii naționale, este foarte posibilă.

Concertul de gală dela p[illegible]tul re[illegible] în Varșovia. In mijloc: M. S. Regele Carol II; Marele Voevod Mihai și d-na Mar[illegible]. Moscicki, președintele re publicii și d. mareșal Smigly-Rydz

Redactor responsabil: EUGEN VICTOR POPA

Tipografia ziarului „UNIVERSUL", str. Brezoianu 23—25 București